

BANCO CENTRAL DE RESERVA DEL PERÚ
SUCURSAL IQUITOS



SAN MARTÍN: Síntesis de Actividad Económica
Junio 2014¹

Departamento de Estudios Económicos

El Banco Central de Reserva del Perú (BCRP) ha considerado presentar un conjunto de indicadores sectoriales de actividad económica con la finalidad de poder realizar el seguimiento del desempeño de la economía departamental. Para el sector real, se ha utilizado el Valor Bruto de Producción a precios del año 2007 para los sectores disponibles. Cabe señalar que a partir de enero 2014, el Instituto Nacional de Estadística (INEI) ha realizado el cambio de año base (de 1994 a 2007) para la construcción del Producto Bruto Interno (PBI) nacional, estando en elaboración la desagregación departamental. En la medida que se publique referida información, el BCRP volvería a elaborar para cada departamento un indicador agregado de actividad económica.

¹ En el presente informe participaron Arnulfo Cumbicus, Mario López y Miguel Cabello.

ÍNDICE

	<i>Página</i>
RESUMEN EJECUTIVO.....	3
I. ACTIVIDAD PRODUCTIVA.....	5
1. Actividad primaria.....	5
1.1. Sector agropecuario.....	5
1.2. Sector pesca.....	6
2. Otros indicadores sectoriales.....	7
2.1 Sector manufactura.....	7
2.2 Despachos de cemento.....	8
2.3 Arribos a los establecimientos de hospedaje.....	9
II. ASPECTOS LABORALES.....	10
1. Empleo.....	10
III. SECTOR EXTERNO.....	11
1. Exportaciones.....	11
IV. CRÉDITO Y DEPÓSITOS.....	11
1. Crédito total del sistema financiero.....	11
2. Depósitos en el sistema financiero.....	13
V. GASTO PÚBLICO NO FINANCIERO.....	15
1. Gasto corriente no financiero.....	15
2. Inversión pública.....	15
VI. ANEXOS.....	17

RESUMEN EJECUTIVO

Principales hechos de importancia

- Los sectores **agropecuario** y **pesca** registraron crecimientos de 10,1 y 112,2 por ciento interanual en junio, respectivamente.
- Respecto a **otros indicadores de actividad económica** de San Martín, en junio, registraron desempeño favorable el crédito de consumo (12,9 por ciento), crédito hipotecario (5,7 por ciento), el crédito total (4,5 por ciento), empleo formal urbano (3,7 por ciento), los despachos de cemento (20,5 por ciento) y la inversión pública (32,7 por ciento). En cambio, registraron contracción la manufactura (-11,9 por ciento) y los arribos a establecimientos de hospedaje (-3,8 por ciento).

Actividad primaria

- El **sector agropecuario** creció 10,1 por ciento interanual en junio, explicado por el crecimiento de los sub-sectores agrícola (9,6 por ciento) y pecuario (15,7 por ciento). En el primer semestre de 2014, la actividad agropecuaria acumuló un crecimiento de 4,3 por ciento interanual, por el incremento de ambos sub-sectores.
- El **sector pesca** se incrementó en 112,2 por ciento interanual, impulsado por la crianza de las especies tilapia, gamitama, paco y camarones gigantes en piscigranjas. En el primer semestre de 2014, el sector pesca registró un crecimiento de 89,5 por ciento interanual.

Otros indicadores de actividad económica

- La **producción manufacturera** registró una disminución de 11,9 por ciento respecto a junio del año anterior, por la nula producción de la industria primaria, asociada a la paralización de la planta de biodiesel desde marzo último; a ello se sumó la contracción de la industria no primaria (5,0 por ciento), por menor producción de chocolate, jabón, bebidas gaseosas, aceite y manteca, principalmente. En el periodo enero-junio de 2014, la manufactura acumuló un crecimiento de 0,4 por ciento interanual.
- Los **despachos de cemento** crecieron en 20,5 por ciento interanual en junio, por mayor gasto en obras públicas por parte del gobierno regional y gobiernos locales; y en menor medida por el mayor gasto en algunas obras privadas.
- De acuerdo con información del Ministerio de Comercio Exterior y Turismo, los **arribos a los establecimientos de hospedaje** disminuyeron 3,8 por ciento interanual en junio, por menor afluencia de turistas nacionales. En el primer semestre de 2014, los arribos a los establecimientos de hospedaje registraron un crecimiento de 4,2 por ciento.
- El **empleo formal urbano** en Tarapoto creció 3,7 por ciento interanual en junio.
- El **crédito total** en San Martín (S/. 2 022,1 millones) creció 4,5 por ciento respecto a junio del año anterior, asimismo, el **crédito de consumo e hipotecario** registraron crecimientos de 12,9 por ciento y 5,7 por ciento, respectivamente.
- La **inversión pública** aumentó en 32,7 por ciento, en valores reales, respecto a junio de 2013, debido a la mayor ejecución del gobierno regional y gobiernos locales, pero compensada parcialmente por la menor inversión del Gobierno Nacional. En el periodo enero-junio de 2014, la inversión pública acumuló una expansión de 9,3 por ciento interanual. Entre los principales proyectos que continuó ejecutando en mayo, el **Gobierno**

Nacional, en San Martín, destaca la rehabilitación y mejoramiento de la carretera Juanjui-Tocache por S/. 11,7 millones. El **gobierno regional** desembolsó S/. 61,9 millones en el mejoramiento de carreteras departamentales y puentes vehiculares (construcción del puente vehicular Motilones, en el sector Motilones, en la provincia de Moyobamba); S/. 4,0 millones en el mejoramiento de la capacidad resolutive del hospital Moyobamba (construcción de la segunda planta de atención); S/. 3,8 millones en la construcción del sistema de irrigación Ponaza, en el distrito de Tingo de Ponaza, provincia de Picota; y S/. 2,2 millones en el mejoramiento y ampliación del sistema de agua potable y alcantarillado de la ciudad de Rioja. Los **gobiernos locales** ejecutaron obras en transporte por S/. 7,2 millones, destinados al mejoramiento de vías urbanas y caminos vecinales en Lamas, Moyobamba, Tocache y Bellavista; S/. 6,8 millones en educación, destinados al mejoramiento de infraestructura educativa; y S/. 1,6 millones en la construcción del coliseo cerrado de Lamas.

Cuadro N° 1
OTROS INDICADORES DE ACTIVIDAD ECONÓMICA
 (Variación % respecto a similar mes del año anterior)

	Ene.14	Feb.14	Mar.14	Abr.14	May.14	Jun.14
Producción industrial 1/	↑ 10,6	↓ -6,2	↑ 23,8	↓ -8,5	↓ -2,3	↓ -11,9
Despachos de cemento 1/	↑ 22,1	↑ 28,9	↑ 74,4	↓ -12,2	↓ -9,9	↑ 20,5
Arribos a los establecimientos hospedaje	↑ 1,8	↑ 6,8	↑ 3,2	↓ -1,6	↑ 6,4	↓ -3,8
Empleo formal urbano 2/	↑ 0,5	↑ 4,2	↑ 2,8	↑ 2,8	↑ 6,8	↑ 3,7
Crédito total	↑ 6,5	↑ 6,6	↑ 5,0	↑ 4,7	↑ 4,6	↑ 4,5
Crédito de consumo	↑ 19,2	↑ 18,8	↑ 19,1	↑ 17,5	↑ 14,6	↑ 12,9
Crédito hipotecario	↑ 16,0	↑ 16,6	↑ 15,2	↑ 13,0	↑ 8,8	↑ 5,7
Inversión pública 1/	↑ 329,5	↑ 38,1	↓ -39,7	↓ -34,3	↓ -9,6	↑ 32,7

1/ En términos reales.

2/ En empresas de 10 a más trabajadores situadas en la ciudad de Tarapoto.

Fuentes: BCRP - Sucursal Iquitos, SBS, MTPE y MEF.

I. ACTIVIDAD PRODUCTIVA

1. Actividad primaria

1.1. Sector agropecuario

- El sector agropecuario registró un incremento de 10,1 por ciento interanual en junio, explicado por el crecimiento de los sub-sectores agrícola (9,6 por ciento) y pecuario (15,7 por ciento). En el primer semestre de 2014, la actividad agropecuaria acumuló un crecimiento de 4,3 por ciento interanual, por el incremento de ambos sub-sectores.

Cuadro N° 2
PRODUCCIÓN DE PRINCIPALES PRODUCTOS AGROPECUARIOS^{1/}
(Toneladas)

Sub-sectores	Estructura Porcentual 2012 ^{2/}	Junio			Enero - Junio				
		2013	2014	Var. % Contribución ^{3/}	2013	2014	Var. % Contribución ^{3/}		
AGRÍCOLA	89,8			9,6	8,8		2,8	2,5	
Orientado a la industria	42,3			10,1	4,9		-1,0	-0,5	
Caña de azúcar	0,8	34 401	31 888	-7,3	-0,1	149 451	150 967	1,0	0,0
Palma aceitera	6,4	17 683	24 636	39,3	1,3	145 755	166 093	14,0	0,8
Maíz amarillo duro	5,2	16 725	16 961	1,4	0,1	80 000	81 323	1,7	0,1
Cacao	8,7	2 927	3 296	12,6	1,1	13 750	14 496	5,4	0,5
Café	21,2	9 746	10 598	8,7	2,5	44 178	41 064	-7,0	-1,8
Orientado al mercado interno	47,5			9,0	3,8			6,8	3,0
Arroz cáscara	30,3	59 729	67 171	12,5	3,7	287 011	315 677	10,0	2,8
Yuca	2,4	9 994	8 155	-18,4	-0,4	53 105	51 965	-2,1	0,0
Plátano	10,1	39 655	41 364	4,3	0,4	224 233	228 592	1,9	0,2
Naranja	0,8	3 644	3 740	2,6	0,0	17 901	16 931	-5,4	-0,1
Piña	0,4	826	842	1,9	0,0	3 690	6 986	89,3	0,1
Papaya	0,5	2 710	2 765	2,0	0,0	13 230	15 498	17,1	0,1
Otros	3,1	7 745	9 513	9,3	0,1	82 974	184 575	-4,8	-0,1
PECUARIO	10,2			15,7	1,3			19,2	1,8
Carne de aves ^{4/}	4,4	1 726	2 250	30,4	1,2	9 527	11 881	24,7	1,1
Carne de porcino ^{4/}	0,5	181	229	26,5	0,1	1 246	1 304	4,7	0,0
Carne de vacuno ^{4/}	1,3	480	470	-2,1	0,0	2 923	2 971	1,6	0,0
Huevos	2,2	949	973	2,5	0,0	4 783	6 741	40,9	0,7
Leche	1,7	2 865	2 919	1,9	0,0	17 127	17 144	0,1	0,0
Otros	0,0	6	5	-16,7	0,0	41	32	-22,0	0,0
SECTOR AGROPECUARIO	100,0			10,1	10,1			4,3	4,3

1/ Cifras preliminares.

2/ A precios de 2007.

3/ En base a la estructura porcentual de similar periodo de 2013.

4/ Peso neto.

Fuente: MINAGRI-San Martín.

Elaboración: BCRP, Sucursal Iquitos. Departamento de Estudios Económicos.

- El sub-sector agrícola creció 9,6 por ciento interanual en junio, inducido por el crecimiento de la producción de arroz cáscara (12,5 por ciento), café (8,7 por ciento), palma aceitera (39,3 por ciento) y cacao (12,6 por ciento); en el caso arroz cáscara, por mayores áreas cosechadas y mejores rendimientos; en café, por temporada de cosechas. En el primer semestre de 2014, el sub-sector agrícola acumuló un crecimiento de 2,8 por ciento interanual, por el incremento de la producción de arroz cascara y palma aceitera.
- El sub-sector pecuario aumentó 15,7 por ciento interanual en junio, impulsado por la expansión de la producción de carne de aves (30,4 por ciento) y porcino (26,5 por ciento).

En el primer semestre de 2014, el sub-sector acumuló un incremento de 19,2 por ciento interanual, impulsado por la mayor producción de carne de aves y huevos.

- Las siembras en junio (11,9 mil hectáreas) crecieron 6,1 por ciento frente a las registradas en similar mes de la campaña anterior, por disponibilidad del recurso hídrico, factores climáticos (presencia de lluvias) y reposición de áreas del cultivo café.
- En la presente campaña, periodo agosto 2013-junio 2014, las siembras registraron un crecimiento de 1,0 por ciento, es decir, 1 638 hectáreas más, frente a similar periodo de la campaña anterior, debido a las mayores siembras de arroz, maíz amarillo y palma aceitera; pero contrarrestadas por las menores siembras de café, algodón, papaya y frijol grano seco.

Cuadro N° 3
SUPERFICIE SEMBRADA 1/
(Hectáreas)

	Campaña Agrícola ^{2/}		Variación	
	2012/2013	2013/2014	Absoluta	Porcentual
CULTIVOS TRANSITORIOS	143 231	149 539	6 308	4,4
Arroz cáscara	73 812	79 931	6 119	8,3
Maíz amarillo	54 549	56 177	1 628	3,0
Maní	648	691	43	6,6
Yuca	6 847	6 917	70	1,0
Frijol grano seco	4 260	3 634	-626	-14,7
Frijo chichayo	922	1 047	125	13,6
Otros	2 193	1 142	-1 051	-47,9
CULTIVOS PERMANENTES	16 500	11 830	-4 670	-28,3
Palma aceitera	810	1 179	369	45,6
Plátano	2 280	2 358	78	3,4
Papaya	1 183	306	-877	-74,1
Café	7 048	3 254	-3 794	-53,8
Cacao	3 446	3 619	173	5,0
Otros	12 227	7 987	-4 240	-34,7
Total	159 731	161 369	1 638	1,0

1/ Cifras preliminares.

2/ De agosto a junio.

Fuente: Dirección Regional del MINAGRI-San Martín.

Elaboración: BCRP, Sucursal Iquitos. Departamento de Estudios Económicos

1.2. Sector pesca

- La producción interna de pescado registró un crecimiento de 112,2 por ciento respecto a junio del año anterior, inducida por la mayor producción de las especies tilapia, gamitana, paco y camarón gigantes, en piscigranjas.
- En el primer semestre de 2014, la producción interna de pescado aumentó en 89,5 por ciento interanual, por la mayor crianza en piscigranjas de tilapia, camarón gigante y paco.

Cuadro N° 4
SECTOR PESCA 1/
(Toneladas)

	Junio		Var. %	Enero - Junio		Var. %
	2013	2014		2013	2014	
Producción Interna	147	312	112,2	946	1 793	89,5
Fresco	147	312	112,2	946	1 793	89,5
Tilapia	95	261	174,7	629	1 389	120,8
Gamitana	22	26	18,2	214	214	0,0
Camaron gigante	2	5	150,0	7	60	757,1
Paco	1	9	800,0	2	60	2 900,0
Paiche	0	1	-	0	17	-
Boquichico	11	5	-54,5	44	25	-43,2
Otras especies	16	5	-68,8	50	28	-44,0
SECTOR PESCA 1/			112,2			89,5

1/ A precios de 2007. Cifras preliminares

Fuente: Dirección Regional de PRODUCE de San Martín.

Elaboración: BCRP, Sucursal Iquitos. Departamento de Estudios Económicos

2. Otros indicadores sectoriales

2.1 Sector manufactura

- La manufactura de San Martín registró una disminución de 11,9 por ciento respecto a junio del año anterior, como resultado de la nula producción de la industria primaria, por la paralización de la planta de biodiesel desde marzo último.
- La industria no primaria disminuyó en 5,0 por ciento interanual en junio, impulsada por la menor producción de chocolates, jabón, bebidas gaseosas, madera aserrada, aceite y manteca y, ladrillos, bloques y adoquines; aunque parcialmente atenuada por la mayor producción de cemento, quesos y mantequillas. El caso de cemento se explicó por la inversión en ampliación de la planta que realizó la empresa productora; y en los casos de aceite y manteca, por la menor disponibilidad de materia prima (aceite crudo de palma aceitera).
- En el primer semestre la manufactura avanzó 0,4 por ciento interanual, impulsada por el dinamismo de la industria no primaria, pero parcialmente contrarrestada por la contracción de la industria primaria; el caso de la industria no primaria se vinculó a la mayor producción de cemento, jabón, aceite y manteca pero atenuada, en parte, por la contracción de la producción de quesos y mantequillas, ladrillos, bloques y adoquines, chocolates, madera aserrada y bebidas gaseosas.

Cuadro N° 5
SECTOR MANUFACTURA 1/
(Var. % real respecto a similar periodo del año anterior)

Ramas de actividad	Estructura % 2012 ^{2/}	Junio		Enero - Junio	
		Var. %	Contribución ^{3/}	Var. %	Contribución ^{3/}
MANUFACTURA PRIMARIA	12,8	-100,0		-90,0	
Biodiesel	12,8	-100,0	-7,3	-90,0	-12,2
MANUFACTURA NO PRIMARIA	87,2	-5,0		14,6	
Aceite y mantenca	55,9	-8,8	-5,3	22,7	12,0
Queso y mantequillas	3,7	0,1	0,0	-63,7	-4,9
Chocolates	0,1	-64,0	-0,2	-27,2	0,0
Bebidas gaseosas	2,9	-27,1	-0,7	-19,0	-0,5
Madera aserrada	2,9	-10,3	-0,2	-20,7	-0,4
Jabón	2,6	-34,5	-1,1	11,7	0,3
Ladrillos, bloques y adoquines	1,3	-5,0	-0,1	-34,5	-0,4
Cemento	17,7	14,3	3,0	39,6	6,6
SECTOR MANUFACTURA	100,0	-11,9	-11,9	0,4	0,4

1/ Cifras preliminares.

2/ A precios de 2007.

3/ En base a la estructura porcentual de similar periodo de 2013.

Fuente: Dirección Regional de la Producción-San Martín y Empresas.

Elaboración: BCRP, Sucursal Iquitos. Departamento de Estudios Económicos.

Gráfico N° 1
MANUFACTURA NO PRIMARIA
(Var. % real respecto a similar periodo del año anterior)

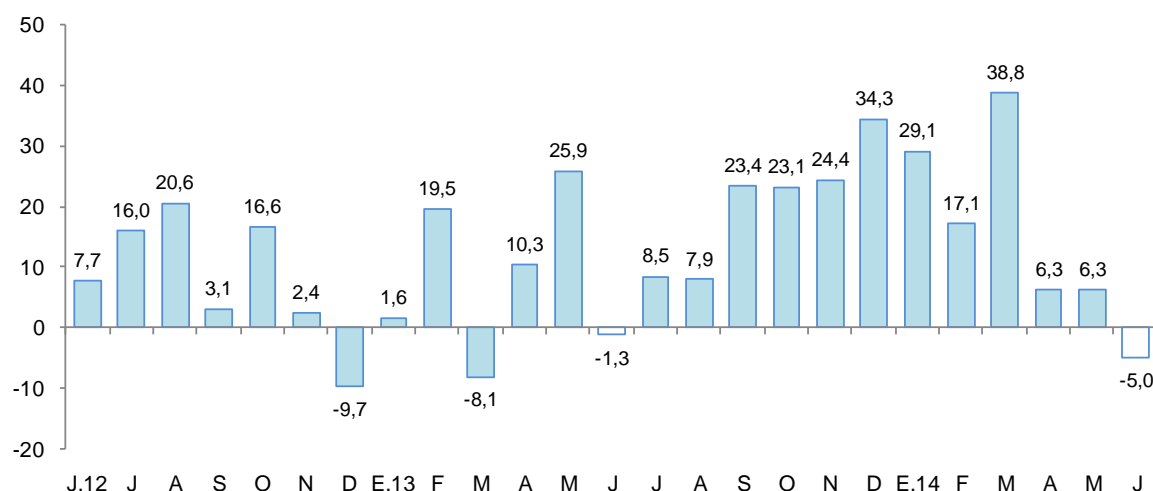

Fuente: BCRP, Sucursal Iquitos. Departamento de Estudios Económicos.

2.2 Despachos de cemento

- Los despachos de cemento registraron un crecimiento de 20,5 por ciento, frente a junio del año anterior, por mayor gasto en obras públicas por parte del gobierno regional y gobiernos locales; y en menor medida por el mayor gasto en algunas obras privadas. Las ventas de cemento crecieron en Tarapoto y Moyobamba, pero cayeron en la ciudad de Rioja.
- En el primer semestre de 2014, los despachos de cemento registraron un incremento de 15,0 por ciento, respecto a similar periodo del año anterior.

Gráfico N° 2

DESPACHOS DE CEMENTO

(Var. % respecto a similar periodo del año anterior)

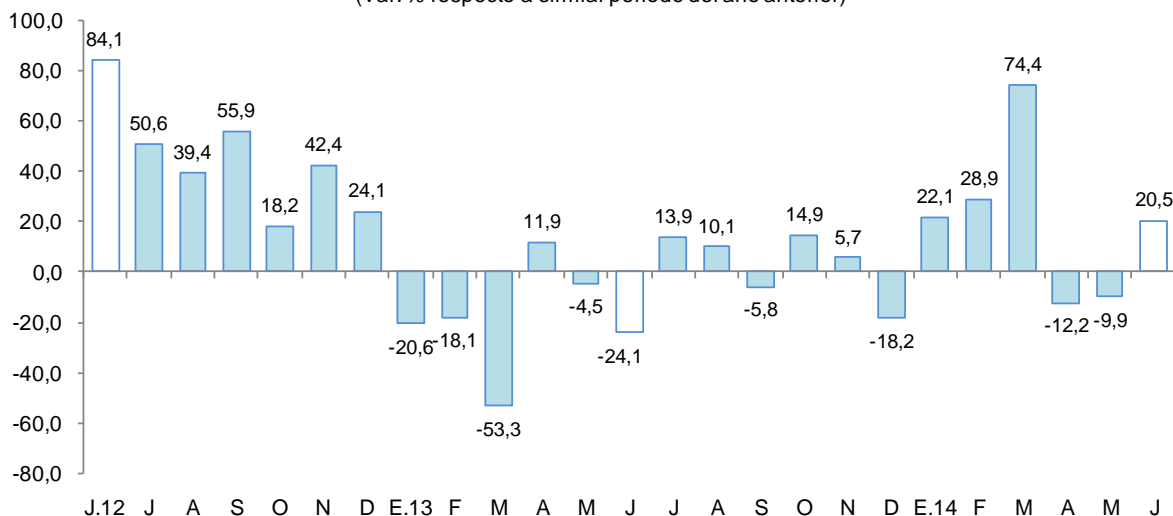

Fuente: BCRP, Sucursal Iquitos. Departamento de Estudios Económicos.

2.3 Arribos a los establecimientos de hospedaje

- De acuerdo con información del Ministerio de Comercio Exterior y Turismo, en junio arribaron 77 418 turistas a los establecimientos de hospedaje, menores en 3,8 por ciento, respecto a similar mes de 2013, por el menor flujo de turistas nacionales. El turismo interno disminuyó en 3,8 por ciento y el receptivo creció en 1,0 por ciento. Hasta el segundo trimestre de 2014, el número de arribos acumuló un crecimiento 4,2 por ciento promedio acumulado en los últimos doce meses.

Gráfico N° 3

ARRIBOS A ESTABLECIMIENTOS DE HOSPEDAJE

(Variación)

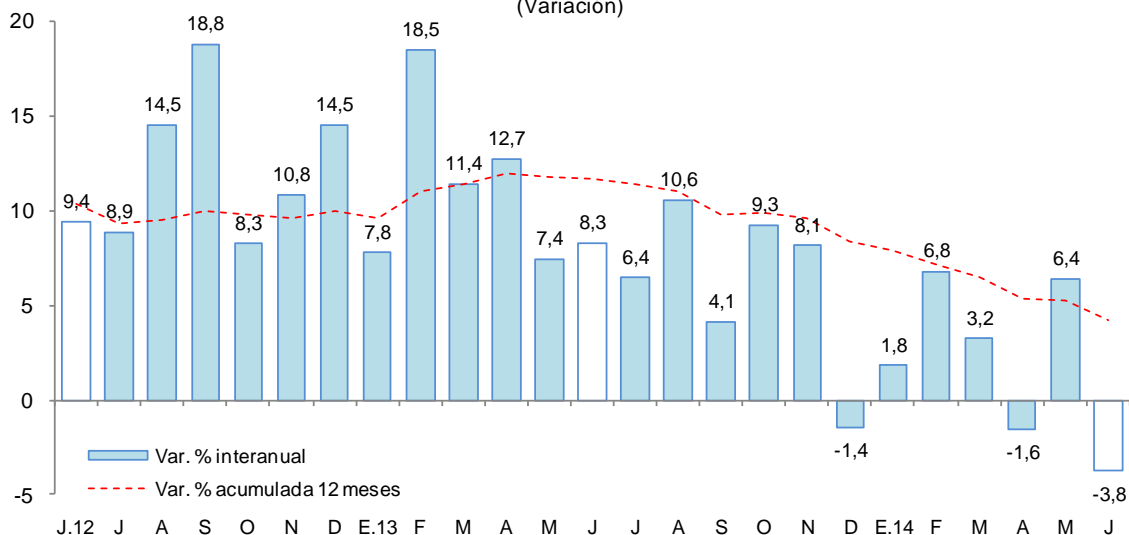

II. ASPECTOS LABORALES

1. Empleo

- El empleo en Tarapoto, en empresas privadas formales de 10 a más trabajadores, se incrementó 3,7 por ciento interanual en junio, por mayor requerimiento de trabajadores en todas las ramas de actividad, con excepción de manufactura que cayó en 8,0 por ciento. En el periodo enero-junio de 2014, el empleo creció 3,5 por ciento interanual.

Cuadro N° 6

CIUDAD DE TARAPOTO: ÍNDICE MENSUAL DE EMPLEO EN EMPRESAS PRIVADAS FORMALES DE 10 A MÁS TRABAJADORES, POR RAMA DE ACTIVIDAD^{1/}

(Octubre 2010=100)

Rama de Actividad	Junio			Enero - Junio		
	2013	2014	Var. %	2013	2014	Var. %
Primaria ^{2/}	106,2	117,2	10,4	105,1	115,6	9,9
Manufactura	83,3	76,6	-8,0	82,8	76,7	-7,3
Comercio	137,3	137,5	0,2	134,5	139,0	3,3
Transporte y Comunicaciones	133,4	153,4	15,0	132,2	150,2	13,7
Servicios ^{3/}	119,6	126,5	5,8	109,9	113,1	2,9
Total	120,5	124,9	3,7	114,7	118,7	3,5

Nota: La información corresponde al primer día de cada mes.

1/ Cifras preliminares.

2/ Conformada por las subramas agricultura, pesca e hidrocarburos.

3/ Conformada por las subramas servicios prestados a empresas, restaurantes y hoteles, establecimientos financieros,

Fuente: MTPE – Encuesta Nacional de Variación Mensual del Empleo (ENVME).

Elaboración: BCRP, Sucursal Iquitos. Departamento de Estudios Económicos.

Gráfico N° 4

CIUDAD DE TARAPOTO: EMPLEO FORMAL URBANO EN EMPRESAS DE 10 A MÁS TRABAJADORES

(Var. % respecto a similar periodo del año anterior)

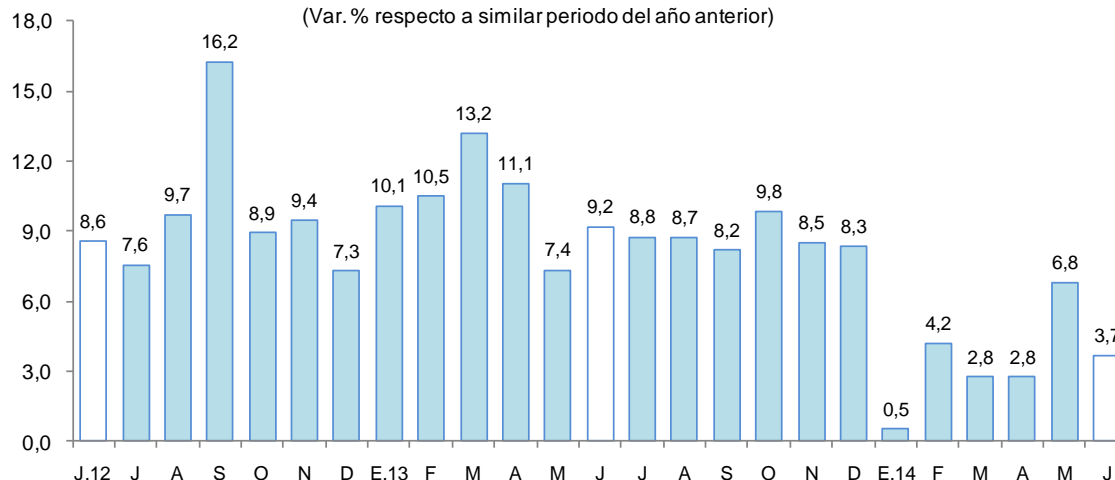

Fuente: MTPE – Encuesta Nacional de Variación Mensual del Empleo (ENVME).

III. SECTOR EXTERNO

1. Exportaciones

- Las exportaciones de San Martín se expandieron en 12,7 por ciento respecto a junio del año anterior, debido a los mayores volúmenes exportados de productos agropecuarios no tradicionales, como cacao en grano, aceite vegetal y preformas. En el primer semestre de 2014, las exportaciones aumentaron en 51,5 por ciento respecto a similar periodo del año anterior.
- Las exportaciones de productos tradicionales disminuyeron en 6,9 por ciento, respecto a junio del año anterior, por los menores volúmenes exportados de café en grano, a pesar de su mayor precio de exportación. En el primer semestre de 2014, las exportaciones de productos tradicionales registraron una disminución de 12,6 por ciento interanual.

Cuadro N° 7
EXPORTACIONES POR GRUPO DE PRODUCTOS ^{1/}
(Valor FOB en millones de US\$)

Tipo	Estructura %	Junio			Enero - Junio		
	2013	2013	2014	Var. %	2013	2014	Var. %
PRODUCTOS TRADICIONALES	52,0	6,7	6,3	-6,9	15,8	13,8	-12,6
Algodón	0,0	0,0	0,0	-	0,0	0,0	-
Café	52,0	6,7	6,3	-6,9	15,8	13,8	-12,7
PRODUCTOS NO TRADICIONALES	48,0	5,4	7,4	37,2	15,3	33,3	117,4
Agropecuarios	44,6	5,3	7,1	35,6	14,5	32,0	120,9
Pesqueros	1,5	0,0	0,0	-100,0	0,3	0,1	-67,2
Madera y papeles	1,5	0,1	0,0	-100,0	0,4	0,2	-47,7
Otros no tradicionales	0,4	0,1	0,3	183,4	0,2	1,0	470,7
TOTAL EXPORTACIONES	100,0	12,2	13,7	12,7	31,1	47,1	51,5

1/ Cifras preliminares

2/ En base a la estructura porcentual de similar periodo de 2013.

Fuente: SUNAT.

Elaboración: BCRP, Sucursal Iquitos. Departamento de Estudios Económicos.

- Las exportaciones de productos no tradicionales crecieron 37,2 por ciento respecto a junio del año anterior, impulsadas por el incremento de las ventas de productos agropecuarios (35,6 por ciento) y de otros productos no tradicionales (2,8 veces); en el caso de los primeros por las mayores ventas de aceite vegetal y cacao en grano; y en el caso del rubro otros productos no tradicionales influyeron las ventas de productos plásticos (envases para bebidas gaseosas), harina de sachu inchi y maca. En el primer semestre de 2014, las exportaciones no tradicionales crecieron 2,2 veces interanual.
- Los principales mercados de destino de las exportaciones son: Bélgica, Alemania, Holanda y Corea del Sur. El primero de ellos adquirió el 30,5 por ciento del valor de los productos, Alemania el 19,7 por ciento; Holanda el 17,2 por ciento y Corea del Sur el 8,6 por ciento.

IV. CRÉDITO Y DEPÓSITOS

1. Crédito total del sistema financiero

- El crédito total del sistema financiero de San Martín aumentó 4,5 por ciento respecto a junio del año anterior. En la banca múltiple, que canaliza el 67,6 por ciento del crédito total, el crédito creció 3,0 por ciento interanual; en tanto que, en las instituciones no bancarias, la expansión fue de 2,0 por ciento. Al finalizar el mes, el crédito acumuló un saldo de S/. 2 022,1 millones, de los cuales, el 94,0 por ciento se encuentra colocado en moneda nacional.



- Por otro lado, el ratio crédito total / depósito total pasó de 3,71 en junio 2013 a 3,23 en junio 2014.

Cuadro N° 8
CRÉDITO TOTAL DEL SISTEMA FINANCIERO
(Saldos en millones de nuevos soles)

	Estructura %	Junio		Var. %
		Jun. 2014	2013	
Banco de la Nación ^{1/}	5,2	91,5	104,4	14,1
Agrobanco ^{2/}	2,9	34,1	58,5	71,6
Banca Múltiple	67,6	1 327,9	1 367,3	3,0
Instituciones no bancarias	24,3	482,2	491,9	2,0
Cajas municipales	16,1	317,1	325,3	2,6
Cajas rurales	0,2	5,1	3,3	-35,6
Edpymes	0,4	6,0	8,7	46,0
Financieras	7,6	154,1	154,6	0,4
TOTAL	100,0	1 935,7	2 022,1	4,5
Corporativo, gran y mediana empresa	30,6	601,0	617,9	2,8
Pequeña empresa	21,0	437,4	425,4	-2,7
Microempresa	11,0	217,1	221,8	2,2
Consumo	29,4	526,4	594,4	12,9
Hipotecario	8,0	153,9	162,6	5,7
En moneda nacional	94,0	1 804,3	1 901,0	5,4
En moneda extranjera	6,0	131,4	121,1	-7,8

1/ Sólo considera los créditos de consumo e hipotecario.

2/ No considera los créditos a las demás empresas del Sistema Financiero.

Fuente: Superintendencia de Banca, Seguros y AFP.

Elaboración: BCRP, Sucursal Iquitos. Departamento de Estudios Económicos.

- Según tipo de crédito, destaca el aumento del segmento consumo (12,9 por ciento); hipotecario (5,7 por ciento); corporativo, gran y mediana empresa (2,8 por ciento) y; microempresa (2,2 por ciento). En cambio, cayó el de pequeña empresa (-2,7 por ciento).

Gráfico N° 5
CRÉDITO TOTAL DEL SISTEMA FINANCIERO
(Var. % respecto a similar periodo del año anterior)

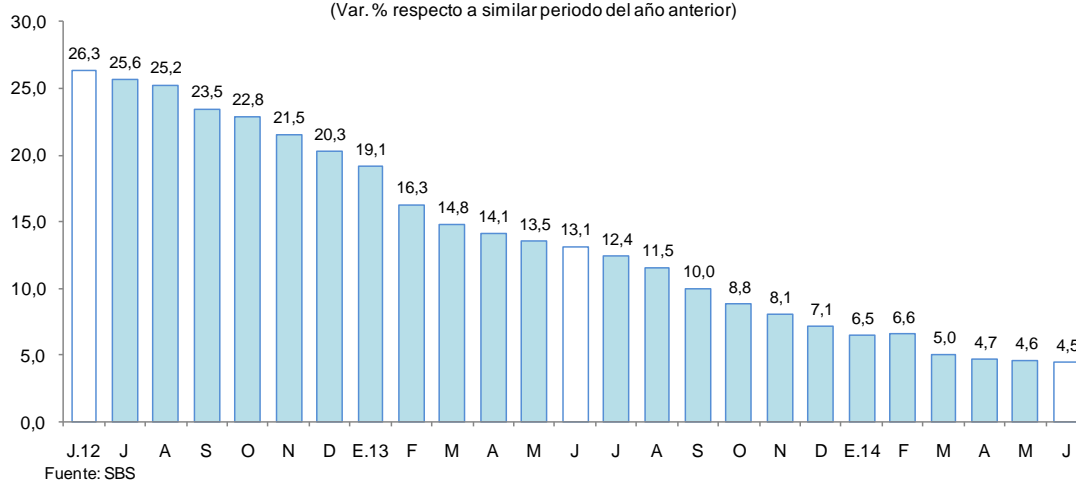

- Por tipo de moneda, el crédito en soles creció 5,4 por ciento; mientras, el crédito en dólares cayó en 7,8 por ciento, con ello, la participación relativa del crédito en moneda nacional aumentó 0,8 puntos porcentuales, en deterioro de la participación del crédito en dólares, lo que estaría en línea con la preferencia de las familias y empresas por el crédito en soles.

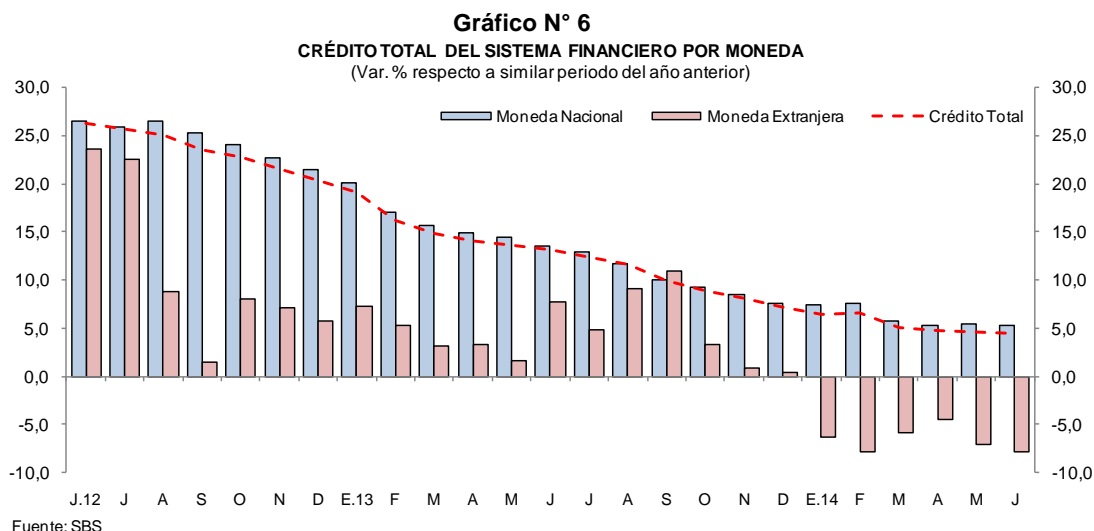

- La mayor participación relativa en el total de los créditos otorgados, la tiene el Banco Continental (24,7 por ciento), Banco de Crédito (20,7 por ciento), CMAC de Piura (10,1 por ciento), Banco Scotiabank (9,1 por ciento) y Banco Interbank (7,9 por ciento), los cuales en conjunto intermediaron el 72,5 por ciento del total.
- Por tipo de crédito y entidad, la participación relativa más importante de las empresas bancarias en el otorgamiento de créditos por tipo se da en el segmento de medianas empresas (85,5 por ciento) y; de las cajas municipales se da en los créditos microempresa (33,0 por ciento).
- La morosidad en junio fue de 8,9 por ciento, 1,3 puntos porcentuales más respecto al mismo mes del año anterior. La morosidad en las cajas municipales (8,5 por ciento), se incrementó en 0,8 puntos porcentuales respecto a junio de 2013; en tanto que, en la banca múltiple (10,0 por ciento) se incrementó en 2,2 puntos porcentuales.

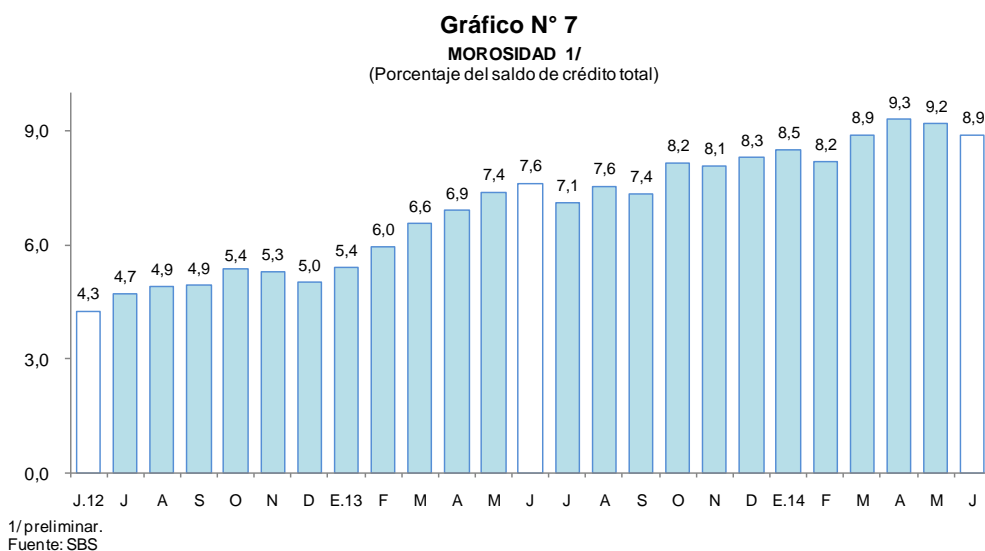

2. Depósitos en el sistema financiero

- Los depósitos en el sistema financiero de San Martín (S/. 626,1 millones) aumentaron 20,0 por ciento respecto a junio del año anterior, debido a la mayor captación de depósitos de ahorro (22,5 por ciento), a la vista (20,3 por ciento) y a plazo (13,9 por ciento). La expansión se registró, tanto en los depósitos en moneda nacional (22,1 por ciento), como en los depósitos en moneda extranjera (8,2 por ciento).



Cuadro N° 9
DEPÓSITOS TOTALES DEL SISTEMA FINANCIERO
 (Saldos en millones de nuevos soles)

	Estructura %		Junio		Var. %
	Jun. 2014	2013	2014		
Banco de la Nación	25,4	147,3	158,8	7,8	
Banca Múltiple	56,3	283,9	352,5	24,2	
Instituciones no bancarias	18,3	90,7	114,8	26,6	
Cajas municipales	17,6	86,8	110,3	27,1	
Cajas rurales	0,1	1,0	0,5	-49,3	
Financieras	0,6	2,9	4,0	36,5	
Total	100,0	521,9	626,1	20,0	
Vista	36,6	190,2	228,9	20,3	
Ahorro	44,1	225,3	276,0	22,5	
Plazo	19,4	106,4	121,2	13,9	
En moneda nacional	86,3	442,6	540,3	22,1	
En moneda extranjera	13,7	79,3	85,8	8,2	

Fuente: Superintendencia de Banca, Seguros y AFP.

Elaboración: BCRP, Sucursal Iquitos. Departamento de Estudios Económicos.

Gráfico N° 8
DEPÓSITOS TOTALES DEL SISTEMA FINANCIERO
 (Var. % respecto a similar periodo del año anterior)

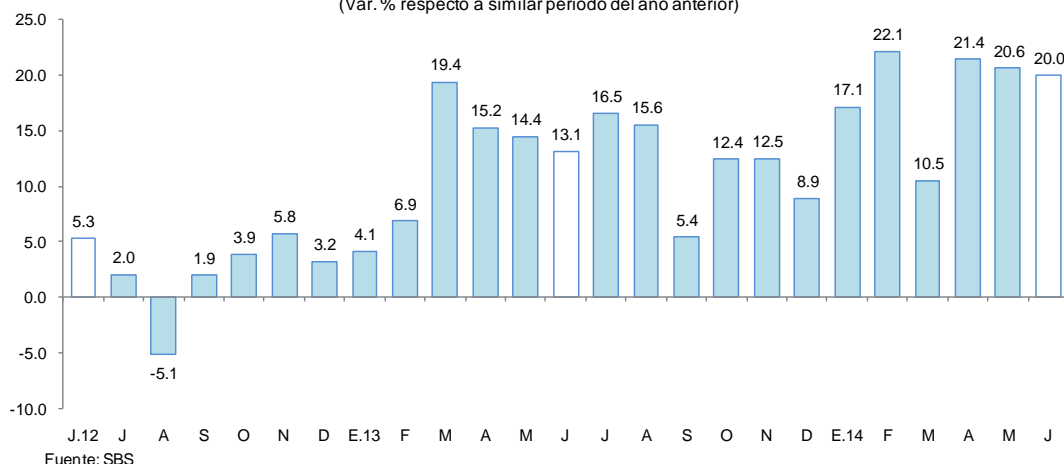

- Las captaciones de la banca múltiple aumentaron 24,2 por ciento, debido a las mayores captaciones de casi todos los bancos; asimismo, en las instituciones no bancarias aumentaron 26,6 por ciento, por mayores saldos de las CMAC's de Maynas y de Piura. La banca múltiple alcanzó una participación de 56,3 por ciento en la liquidez total; las instituciones no bancarias el 18,3 por ciento y; el Banco de la Nación, el 25,4 por ciento.
- La mayor participación en los depósitos la tienen el Banco Continental (26,3 por ciento), Banco de la Nación (25,4 por ciento), Banco de Crédito (17,4 por ciento), C.M.A.C. de Piura (13,2 por ciento) y Scotiabank (5,8 por ciento), que en conjunto captan el 88,1 por ciento.
- La dolarización de la liquidez fue de 13,7 por ciento, es decir, 1,5 puntos porcentuales menos al registrado en junio del año anterior. El incremento de la liquidez en moneda nacional fue impulsado por los mayores depósitos de ahorro, a plazo y a la vista; el incremento de la liquidez en moneda extranjera se explicó por los mayores depósitos a la vista y ahorro, pero cayeron los depósitos a plazo.

Gráfico N° 9

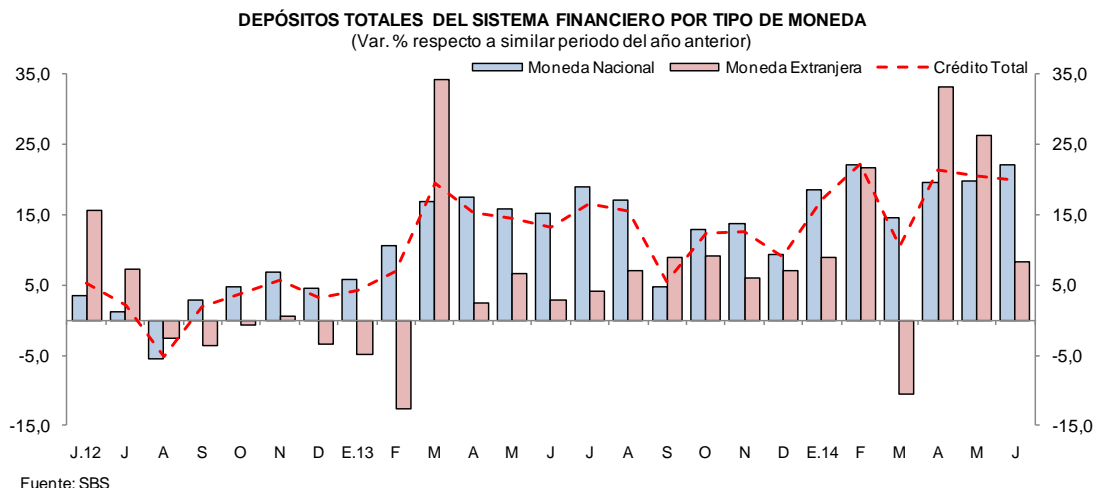

V. GASTO PÚBLICO NO FINANCIERO

1. Gasto corriente no financiero

- El gasto corriente no financiero aumentó 15,6 por ciento interanual en junio, debido al incremento de los gastos del Gobierno Nacional (50,4 por ciento) y gobiernos locales (9,8 por ciento), contrarrestado parcialmente por la contracción de los gastos del gobierno regional (-1,5 por ciento); el caso del Gobierno Nacional se explicó por el incremento de otros gastos corrientes (11,3 veces), bienes y servicios (50,2 por ciento) y, pensiones y otras prestaciones sociales (15,5 por ciento).
- En el primer semestre de 2014, el gasto corriente no financiero avanzó 3,3 por ciento interanual, impulsado por el crecimiento de los gastos de los gobiernos locales (7,7 por ciento) y gobierno regional (5,1 por ciento); pero contrarrestado, en parte, por la contracción de los gastos del Gobierno Nacional (-0,7 por ciento), debido a la caída de las remuneraciones (-19,1 por ciento).

Cuadro N° 10
GASTO PÚBLICO NO FINANCIERO ^{1/}
(Millones de nuevos soles)

	Junio			Enero - Junio		
	2013	2014	Var. % real	2013	2014	Var. % real
Gobierno Nacional	25,1	39,0	50,4	204,8	209,8	-0,7
Gobierno Regional	46,4	47,0	-1,5	242,6	263,1	5,1
Gobiernos Locales	14,2	15,9	9,8	82,2	90,9	7,7
Total	85,7	102,0	15,6	529,6	563,8	3,3

1/ Información actualizada al 31 de julio 2014.

Fuente: Ministerio de Economía y Finanzas.

Elaboración: BCRP, Sucursal Iquitos. Departamento de Estudios Económicos.

2. Inversión pública

- La inversión pública en San Martín registró un crecimiento de 32,7 por ciento, respecto a junio del año anterior, como resultado de la expansión de la inversión del gobierno regional (54,2 por ciento) y gobiernos locales (23,0 por ciento), pero parcialmente contrarrestada por la disminución de la inversión del Gobierno Nacional (-20,9 por ciento).

- En el primer semestre de 2014, la inversión pública se incrementó 9,3 por ciento interanual, impulsada por el crecimiento de la inversión en los tres niveles de gobierno, en particular gobierno regional (15,4 por ciento) y gobiernos locales (5,9 por ciento).
- En cuanto al avance, lo ejecutado en el primer semestre representó 34,0 por ciento del presupuesto institucional modificado; el gobierno regional tuvo un avance de 36,8 por ciento; seguido del Gobierno Nacional (36,6 por ciento) y gobierno locales (28,4 por ciento).

Cuadro N° 11
INVERSIÓN PÚBLICA ^{1/2/}
(Millones de nuevos soles)

	Junio			Enero - Junio		
	2013	2014	Var. % real	2013	2014	Var. % real
Gobierno Nacional	17,7	14,5	-20,9	84,3	87,4	0,4
Gobierno Regional	52,7	84,0	54,2	181,9	216,8	15,4
Gobiernos Locales	18,4	23,4	23,0	102,5	112,2	5,9
Total	88,8	121,9	32,7	368,7	416,4	9,3

1/ Información actualizada al 31 de julio de 2014.

2/ Comprende la adquisición de activos no financieros.

Fuente: Ministerio de Economía y Finanzas.

Elaboración: BCRP, Sucursal Iquitos. Departamento de Estudios Económicos.

Gráfico N° 10
INVERSIÓN PÚBLICA

(Var. % real respecto a similar periodo del año anterior)

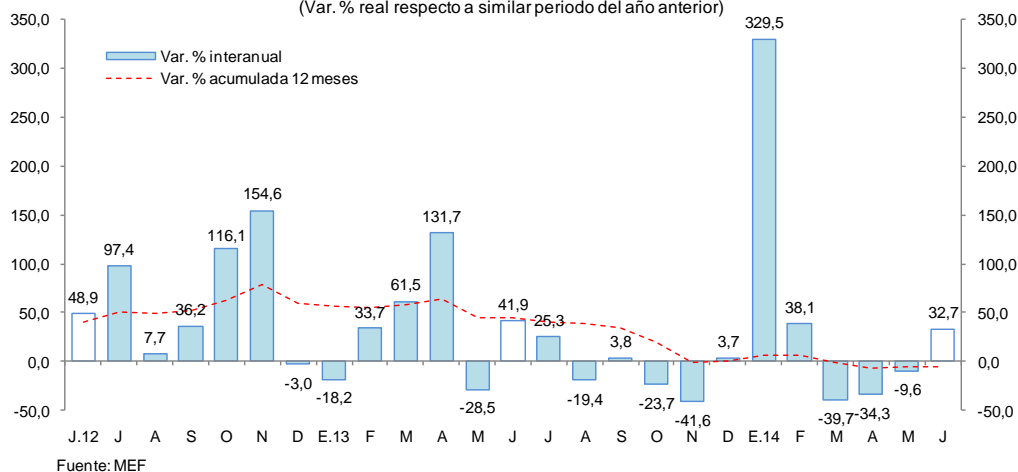

Fuente: MEF

- Entre los principales proyectos que continuó ejecutando en junio, el Gobierno Nacional, en San Martín, destaca la rehabilitación y mejoramiento de la carretera Juanjui-Tocache, por S/. 11,7 millones.
- El gobierno regional desembolsó S/. 61,9 millones en el mejoramiento de carreteras departamentales y puentes vehiculares (construcción del puente vehicular Motilones, en el sector Motilones, en la provincia de Moyobamba); S/. 4,0 millones en el mejoramiento de la capacidad resolutoria del hospital Moyobamba (construcción de la segunda planta de atención); S/. 3,8 millones en la construcción del sistema de irrigación Ponaza, en el distrito de Tingo de Ponaza, provincia de Picota; y S/. 2,2 millones en el mejoramiento y ampliación del sistema de agua potable y alcantarillado de la ciudad de Rioja.
- Los gobiernos locales ejecutaron obras en transporte por S/. 7,2 millones, destinados al mejoramiento de vías urbanas y caminos vecinales, en Lamas, Moyobamba, Tocache y Bellavista; S/. 6,8 millones en educación, destinados al mejoramiento de infraestructura educativa; y S/. 1,6 millones en la construcción del coliseo cerrado de Lamas.

VI. ANEXOS



BANCO CENTRAL DE RESERVA DEL PERÚ – SUCURSAL QUITOS

Anexo Nº 01

SAN MARTÍN: PRODUCCIÓN AGROPECUARIA ^{1/}
(T.M.)

	2013							Ene.-Dic.	2014						
	Jun.	Jul.	Ago.	Set.	Oct.	Nov.	Dic.		Ene.	Feb.	Mar.	Abr.	May.	Jun.	
TOTAL AGRÍCOLA	205 785	181 219	181 421	168 916	184 118	193 180	181 726	2 205 449	182 274	200 592	189 980	179 076	201 316	220 929	TOTAL AGRÍCOLA
Arroz cáscara	59 729	43 703	39 016	39 395	49 253	54 439	47 001	559 818	42 085	47 639	51 819	47 912	59 051	67 171	Arroz cáscara
Plátano	39 655	40 719	41 999	41 880	42 808	41 925	42 966	476 530	37 574	35 675	36 432	37 360	40 187	41 364	Plátano
Yuca	9 994	10 913	9 276	9 413	9 383	9 820	9 046	110 956	8 491	8 654	8 769	8 915	8 981	8 155	Yuca
Naranja	3 644	3 436	2 568	1 442	1 089	985	940	28 361	1 110	2 073	1 356	4 295	4 357	3 740	Naranja
Papaya	2 710	2 705	3 162	3 660	3 294	3 337	3 048	32 436	2 122	2 261	2 476	3 109	2 765	2 765	Papaya
Piña	826	745	416	902	2 057	4 679	4 091	16 580	1 383	1 041	2 043	1 187	490	842	Piña
Cocotero	1 096	1 428	1 131	1 271	1 384	1 494	1 460	14 426	833	894	718	1 182	1 125	1 465	Cocotero
Tomate	94	150	192	146	102	141	210	1 663	160	115	130	179	119	123	Tomate
Pijuayo	0	0	0	0	0	0	0	13 317	3 444	4 360	3 619	461	0	0	Pijuayo
Caña de azúcar	34 401	27 320	26 592	26 729	26 614	27 085	26 901	310 692	23 600	23 183	23 878	23 808	24 610	31 888	Caña de azúcar
Maíz amarillo duro	16 725	15 322	18 458	594	2 054	2 793	1 768	120 989	16 221	29 137	13 091	1 803	4 110	16 961	Maíz amarillo duro
Palma aceitera	17 683	22 696	26 726	31 875	35 710	34 911	32 956	330 629	31 321	26 893	27 810	27 248	28 185	24 636	Palma aceitera
Cacao	2 927	2 707	2 695	2 824	3 071	3 527	3 553	32 127	1 759	1 932	1 996	2 486	3 027	3 296	Cacao
Café	9 746	2 455	834	168	169	31	34	47 869	186	1 077	3 953	9 771	15 479	10 598	Café
Sacha inchi	148	170	144	146	121	102	81	1 337	101	104	86	89	83	228	Sacha inchi
Otros agrícolas															Otros agrícolas
Camu camu	0	0	0	0	0	0	0	0	0	0	0	0	0	0	Camu camu
Algodón	0	36	732	892	33	48	0	1 741	0	0	0	0	0	0	Algodón
Tabaco	0	0	0	0	25	50	25	126	25	0	0	25	13	0	Tabaco
Aguaje	1 776	1 761	1 976	1 816	1 815	1 920	2 204	24 417	2 190	2 136	2 369	2 619	2 657	2 347	Aguaje
Caimito	0	0	0	0	0	0	0	1 080	319	471	159	24	3	0	Caimito
Cocona	140	96	120	100	108	133	155	1 513	106	117	142	169	134	121	Cocona
Pacae	0	0	0	0	0	43	71	15 063	3 954	6 808	3 250	774	25	37	Pacae
Toronja	16	15	13	12	12	15	14	200	15	26	22	29	23	19	Toronja
Resto agrícola	4 475	4 842	5 371	5 651	5 016	5 702	5 202	63 579	5 275	5 996	5 862	5 631	5 892	5 173	Resto agrícola
TOTAL PECUARIO	6 207	6 009	5 353	5 042	4 827	4 876	5 843	67 597	6 091	6 297	6 353	7 282	7 204	6 846	TOTAL PECUARIO
Carne de ave	1 726	1 667	1 400	1 526	1 431	1 412	2 179	19 142	1 837	1 930	1 803	2 064	1 997	2 250	Carne de ave
Carne de porcino	181	178	166	169	168	162	206	2 295	179	232	231	195	238	229	Carne de porcino
Carne de vacuno	480	487	458	407	399	416	463	5 553	496	492	517	492	504	470	Carne de vacuno
Carne de ovino	6	6	5	5	4	5	5	71	6	5	6	5	5	5	Carne de ovino
Leche	2 865	2 741	2 560	2 185	2 082	2 124	2 191	31 010	2 623	2 626	2 946	3 014	3 016	2 919	Leche
Huevos	949	930	764	750	743	757	799	9 526	950	1 012	850	1 512	1 444	973	Huevos

1/ Cifras preliminares.

Fuente: Dirección Regional del MINAGRI de San Martín.

Elaboración: BCRP. Sucursal Iquitos. Departamento de Estudios Económicos.



Anexo Nº 02

**SAN MARTÍN: INDICADORES DEL SECTOR PESQUERO
(T.M.)**

	2013								2014						
	Jun.	Jul.	Ago.	Set.	Oct.	Nov.	Dic.	Ene.-Dic.	Ene.	Feb.	Mar.	Abr.	May.	Jun.	
A. INGRESO OTROS DPTOS.	305	317	313	347	321	292	319	3 647	366	336	303	298	287	254	A. INGRESO OTROS DPTOS.
- Fresco	212	197	209	245	220	215	211	2 537	260	245	224	222	211	179	- Fresco
- Salpreso	27	39	32	23	28	30	43	379	33	29	24	25	28	31	- Salpreso
- Seco-salado	66	81	72	79	73	47	65	731	73	62	55	51	48	44	- Seco-salado
B. PRODUCCIÓN INTERNA	147	155	153	97	125	155	180	1 811	221	254	322	356	328	312	B. PRODUCCIÓN INTERNA
- Acuicultura	121	128	114	87	109	124	162	1 583	207	247	314	348	321	303	- Acuicultura
- Extracción río Huallaga	26	27	39	10	16	31	18	228	14	7	8	8	7	9	- Extracción río Huallaga
TOTAL DESEMBARQUE (A+B)	452	472	466	444	446	447	499	5 458	587	590	625	654	615	566	TOTAL DESEMBARQUE (A+B)

Fuente: Dirección Regional de la Producción de San Martín.

Elaboración: BCRP. Sucursal Iquitos. Departamento de Estudios Económicos.



Anexo Nº 03

SAN MARTÍN: PRODUCCIÓN DE MADERA ROLLIZA
(Metros cúbicos)

	2013								2014						
	Jun.	Jul.	Ago.	Set.	Oct.	Nov.	Dic.	Ene.-Dic.	Ene.	Feb.	Mar.	Abr.	May.	Jun.	
Especies de madera															Especies de madera
Alfaro	0	0	0	0	0	0	0	0	0	0	0	0	0	0	Alfaro
Ana caspi	40	0	0	11	0	0	0	90	21	5	7	2	0	19	Ana caspi
Bolaina	0	273	179	181	196	598	606	4 795	523	709	471	330	164	453	Bolaina
Caoba	0	0	0	0	0	0	0	0	0	0	0	0	0	0	Caoba
Capirona	0	0	0	18	18	0	0	199	126	0	0	3	0	35	Capirona
Catahua	13	50	12	0	155	41	9	292	0	0	0	18	27	123	Catahua
Cedro	66	73	0	172	599	111	0	1 082	141	24	42	111	202	1 485	Cedro
Cedro (otros)	91	15	0	171	415	194	160	1 082	130	426	72	0	21	516	Cedro (otros)
Copaiba	132	0	0	0	26	0	36	377	50	37	0	0	25	5	Copaiba
Cumala	96	9	35	0	175	47	123	953	69	10	0	0	27	1 560	Cumala
Estoraque	0	0	0	0	0	0	0	0	0	0	0	0	0	0	Estoraque
Huangana shiringa	0	0	0	0	0	0	0	0	0	0	0	0	0	0	Huangana shiringa
Huayruro	57	39	64	0	0	0	13	323	6	0	0	5	9	115	Huayruro
Ishpingo	0	0	0	0	0	0	0	7	20	0	0	0	0	0	Ishpingo
Leche caspi	13	0	20	0	3	0	0	80	0	0	0	25	22	35	Leche caspi
Manchinga	53	0	0	26	131	29	0	436	0	0	0	44	85	160	Manchinga
Marupa	168	0	0	9	9	0	75	444	0	5	11	21	13	120	Marupa
Mashonaste	11	0	0	10	0	0	44	104	15	7	0	144	16	908	Mashonaste
Moena	194	0	132	34	224	67	137	1 027	231	153	20	148	39	484	Moena
Papelilo caspi	79	17	38	0	0	0	3	202	21	0	0	10	21	67	Papelilo caspi
Pashaco	49	0	78	25	59	18	18	271	18	7	24	12	7	2	Pashaco
Pumaquiro	0	0	0	0	0	0	0	0	0	0	0	0	0	47	Pumaquiro
Quina Quina	0	0	0	0	0	0	14	14	0	14	0	0	7	70	Quina Quina
Quinilla	38	38	0	0	0	0	0	89	5	0	0	10	0	28	Quinilla
Tornillo	1 604	469	103	772	273	1 024	169	4 886	529	123	63	253	905	435	Tornillo
Otros	607	28	150	285	903	171	336	3 552	289	235	113	196	726	3 103	Otros
TOTAL	3 311	1 011	811	1 714	3 186	2 300	1 743	20 305	2 194	1 755	823	1 332	2 316	9 770	TOTAL

Fuente: Oficina Regional de Recursos Naturales de San Martín.

Elaboración: BCRP. Sucursal Iquitos. Departamento de Estudios Económicos.



Anexo Nº 04

SAN MARTÍN: PRODUCCIÓN DE MADERA ASERRADA
(Metros cúbicos)

	2013								2014						Especies de madera
	Jun.	Jul.	Ago.	Set.	Oct.	Nov.	Dic.	Ene.-Dic.	Ene.	Feb.	Mar.	Abr.	May.	Jun.	
Especies de madera															Especies de madera
Alfaro	0	0	0	0	0	0	0	0	0	0	0	0	0	0	Alfaro
Ana caspi	0	0	0	10	0	0	2	48	0	0	0	8	5	7	Ana caspi
Bolaina	218	355	632	430	446	1	467	4 527	286	359	363	255	219	133	Bolaina
Caoba	0	0	0	0	0	0	0	0	0	0	0	0	0	0	Caoba
Capirona	0	26	82	16	9	5	2	164	4	0	0	3	0	0	Capirona
Catahua	26	128	44	42	61	16	45	400	5	2	1	0	0	10	Catahua
Cedro	0	0	19	15	146	112	40	508	79	56	19	20	61	32	Cedro
Cedro (otros)	0	26	21	221	195	38	124	641	97	186	19	6	0	3	Cedro (otros)
Copaiba	61	0	0	0	0	40	19	250	0	21	0	0	31	23	Copaiba
Cumala	8	22	63	9	66	42	52	596	30	25	2	0	14	19	Cumala
Estoraque	0	0	0	0	0	0	22	22	0	0	15	27	0	2	Estoraque
Huayruro	0	12	0	0	0	0	0	104	5	0	0	9	8	11	Huayruro
Ishpingo	0	2	0	0	0	0	19	35	19	11	1	0	0	0	Ishpingo
Leche caspi	7	0	9	15	2	0	0	33	0	1	0	3	0	2	Leche caspi
Manchinga	75	54	4	0	47	21	15	370	14	0	0	1	27	0	Manchinga
Marupa	18	12	9	28	21	12	6	261	4	13	10	16	24	13	Marupa
Mashonaste	0	0	0	7	0	9	19	66	4	3	0	0	11	7	Mashonaste
Moena	10	2	31	76	102	48	19	491	88	89	19	20	20	5	Moena
Papelillo caspi	31	9	6	0	0	0	0	92	11	17	0	6	23	37	Papelillo caspi
Pashaco	20	18	8	35	20	36	12	211	17	10	7	6	0	11	Pashaco
Pumaquiro	0	0	0	0	0	0	0	0	0	0	0	0	0	0	Pumaquiro
Quina quina	0	0	0	0	0	0	7	7	0	7	0	0	7	14	Quina quina
Quinilla	26	26	0	0	0	25	24	131	2	0	0	2	3	0	Quinilla
Rifari	0	0	0	0	10	8	0	42	30	1	0	0	0	0	Rifari
Riñón de huangana	0	0	0	0	0	0	0	0	0	0	0	0	0	0	Riñón de huangana
Tornillo	187	354	835	705	1 097	625	368	5 400	284	175	124	315	194	185	Tornillo
Zapote	0	5	10	18	11	0	0	44	20	20	18	0	34	15	Zapote
Otros	113	93	471	182	431	607	242	3 139	205	194	61	41	235	283	Otros
TOTAL	800	1 144	2 244	1 809	2 664	1 645	1 504	17 582	1 204	1 190	659	738	916	812	TOTAL

Fuente: Oficina Regional de Recursos Naturales de San Martín.

Elaboración: BCRP. Sucursal Iquitos. Departamento de Estudios Económicos.



Anexo Nº 05

SAN MARTIN: PRODUCCIÓN MANUFACTURERA ^{1/}
(Índice de volumen físico: 2007=100)

C I I U	2013								2014						C I I U
	Jun.	Jul.	Ago.	Set.	Oct.	Nov.	Dic.	Ene.-Dic.	Ene.	Feb.	Mar.	Abr.	May.	Jun.	
MANUFACTURA PRIMARIA	147,2	227,6	233,3	218,1	275,4	296,8	225,2	267,3	169,5	3,3	0,0	0,0	0,0	0,0	MANUFACTURA PRIMARIA
2320 - Biodiesel	147,2	227,6	233,3	218,1	275,4	296,8	225,2	267,3	169,5	3,3	0,0	0,0	0,0	0,0	2320 - Biodiesel
MANUFACTURA NO PRIMARIA	151,3	162,0	166,0	173,1	209,2	188,4	171,7	163,1	190,8	173,5	175,8	154,6	177,5	143,8	MANUFACTURA NO PRIMARIA
1514 - Aceite y manteca	198,4	195,4	201,9	205,2	243,0	185,0	187,2	193,5	254,7	226,0	242,8	206,5	243,1	180,9	1514 - Aceite y manteca
1520 - Quesos y mantequillas	97,6	234,8	152,9	237,4	476,2	757,3	442,2	321,5	93,3	76,9	105,7	96,0	96,0	97,7	1520 - Quesos y mantequillas
1543 - Chocolates	123,2	117,7	8,7	52,8	107,1	193,3	45,1	78,3	78,2	68,9	39,7	27,2	44,1	44,3	1543 - Chocolates
1554 - Bebidas gaseosas	53,9	47,3	43,8	43,6	45,2	61,7	48,2	55,1	58,0	54,4	49,3	52,0	47,8	39,3	1554 - Bebidas gaseosas
2010 - Madera aserrada	18,7	26,8	52,5	42,3	62,3	38,5	35,2	34,3	28,2	27,8	15,4	17,3	16,4	16,8	2010 - Madera aserrada
2411 - Jabón	318,4	359,1	302,3	382,6	327,0	328,1	312,6	304,3	401,5	332,8	362,5	267,8	259,0	208,7	2411 - Jabón
2695 - Ladrillos, bloques y adoquines	140,6	137,9	128,2	85,6	176,8	152,4	140,0	147,1	114,6	80,1	85,5	96,0	109,3	133,5	2695 - Ladrillos, bloques y adoquines
2694 - Cemento	163,2	183,0	198,3	206,1	215,6	193,5	197,3	168,1	208,7	207,4	179,4	171,2	196,1	186,5	2694 - Cemento
TOTAL	151,	166,9	171,	176,5	214,2	196,4	175,7	170,9	189,2	160,8	162,7	143,1	164,3	133,1	TOTAL

1/ cifras preliminares

Fuente: Dirección Regional de la Producción de San Martín - Encuesta a Empresas Industriales.

Elaboración: BCRP. Sucursal Iquitos. Departamento de Estudios Económicos.



Anexo Nº 06

SAN MARTIN: PRODUCCIÓN MANUFACTURERA ^{1/}
(Variación porcentual)

C I I U	2013/2012								2014/2013						C I I U
	Jun.	Jul.	Ago.	Set.	Oct.	Nov.	Dic.	Ene.-Dic.	Ene.	Feb.	Mar.	Abr.	May.	Jun.	
MANUFACTURA PRIMARIA	-33,5	85,7	-29,3	-30,7	-	14,9	-9,0	2,1	-63,2	-99,3	-100,0	-100,0	-100,0	-100,0	MANUFACTURA PRIMARIA
2320 - Biodiesel	-33,5	85,6	-29,3	-30,7	-	14,9	-9,0	2,1	-63,2	-99,3	-100,0	-100,0	-100,0	-100,0	2320 - Biodiesel
MANUFACTURA NO PRIMARIA	-1,3	8,5	7,9	23,4	23,1	24,4	34,3	13,9	29,1	17,1	38,8	6,3	6,3	-5,0	MANUFACTURA NO PRIMARIA
1514 - Aceite y manteca	-5,3	-5,3	-2,9	10,5	17,8	10,1	20,3	4,1	57,2	39,5	44,7	10,1	7,5	-8,8	1514 - Aceite y manteca
1520 - Quesos y mantequillas	25,7	176,4	72,6	210,9	107,0	59,1	541,9	165,4	-83,2	-84,3	-54,2	0,5	9,3	0,1	1520 - Quesos y mantequillas
1543 - Chocolates	337,1	303,2	-80,1	1 060,9	138,7	-	-55,7	180,6	-37,3	-44,8	-	604,7	13,5	-64,0	1543 - Chocolates
1554 - Bebidas gaseosas	-16,4	-15,1	-37,5	-34,2	-34,4	2,1	-27,3	-12,2	-24,4	5,9	-7,3	-26,3	-27,1	-27,1	1554 - Bebidas gaseosas
2010 - Madera aserrada	-24,0	-18,9	19,4	-9,9	-30,1	-23,7	-4,3	-3,0	12,6	-12,5	-38,2	-37,4	-36,0	-10,3	2010 - Madera aserrada
2411 - Jabón	34,3	47,0	36,8	64,7	35,9	17,7	5,7	20,8	78,1	47,6	17,3	-7,0	-5,6	-34,5	2411 - Jabón
2695 - Ladrillos, bloques y adoquines	-19,5	-8,9	-22,6	-19,3	-11,0	11,1	-17,4	-6,7	-34,6	-62,4	-41,1	-31,6	-15,9	-5,0	2695 - Ladrillos, bloques y adoquines
2694 - Cemento	8,9	34,8	41,1	53,3	40,1	53,3	37,9	19,9	83,7	54,0	112,6	10,7	13,4	14,3	2694 - Cemento
TOTAL	-4,6	13,3	2,4	15,1	36,3	23,2	28,5	12,4	10,6	-6,2	23,8	-8,5	-2,3	-11,9	TOTAL

1/ cifras preliminares

Fuente: Dirección Regional de la Producción de San Martín - Encuesta a Empresas Industriales.

Elaboración: BCRP. Sucursal Iquitos. Departamento de Estudios Económicos.



Anexo Nº 07

**EMPLEO FORMAL URBANO EN EMPRESAS DE 10 Y MÁS TRABAJADORES
EN LA CIUDAD DE TARAPOTO POR SECTORES ECONÓMICOS
(Variación porcentual con respecto al mismo mes del año anterior)**

Año	Mes	Primario ^{1/}	Industria	Comercio	Transporte	Servicios ^{2/}	Total
2013	JUN.	6,4	-5,1	20,7	16,3	4,6	9,2
	JUL.	6,6	-5,7	17,2	9,7	6,0	8,8
	AGO.	6,3	-2,7	16,1	18,5	5,4	8,7
	SET.	5,0	3,0	13,5	13,3	5,9	8,2
	OCT.	10,5	7,0	13,7	15,5	7,4	9,8
	NOV.	11,0	-2,4	11,9	14,3	7,1	8,5
	DIC.	7,1	-1,8	11,7	12,5	7,3	8,3
2014	ENE.	7,9	-4,2	3,5	11,0	-3,6	0,5
	FEB.	10,7	-5,5	6,0	14,0	1,7	4,2
	MAR.	10,1	-6,8	4,7	13,0	0,2	2,8
	ABR.	9,7	-10,2	3,7	14,5	1,6	2,8
	MAY.	10,9	-9,0	2,0	14,5	11,1	6,8
	JUN. ^{3/}	10,4	-8,0	0,2	15,0	5,8	3,7

Nota: La información corresponde al primer día de cada mes.

1/ Conformada por las subramas agricultura, pesca y minería.

2/ Conformada por las subramas servicios prestados a empresas, restaurantes y hoteles, establecimientos financieros, enseñanza, servicios sociales y comunales; y electricidad, gas y agua.

3/ Preliminar.

Fuente: MTPE – Encuesta Nacional de Variación Mensual del Empleo (ENVME).

Elaboración: BCRP. Sucursal Iquitos. Departamento de Estudios Económicos.

Anexo Nº 08

SAN MARTÍN: EXPORTACIONES FOB POR GRUPO DE PRODUCTOS
(Millones US\$)

								2014							
	Jun.	Jul.	Ago.	Set.	Oct.	Nov.	Dic.	Ene.-Dic.	Ene.	Feb.	Mar.	Abr.	May.		Jun.
1. Productos tradicionales	6,7	6,9	8,6	3,9	5,5	5,2	4,4	50,2	2,0	0,8	1,2	0,9	2,5	6,3	1. Productos tradicionales
- Algodón	0,0	0,0	0,0	0,0	0,0	0,0	0,0	0,0	0,0	0,0	0,0	0,0	0,0	0,0	- Algodón
- Café verde en grano seco	6,7	6,9	8,6	3,9	5,5	5,2	4,4	50,2	2,0	0,8	1,2	0,9	2,5	6,3	- Café verde en grano seco
2. Productos no tradicionales	5,4	7,5	6,7	3,8	4,3	3,9	4,8	46,3	3,9	5,4	4,6	4,6	7,3	7,4	2. Productos no tradicionales
- Forestales	0,1	0,2	0,1	0,0	0,0	0,4	0,3	1,5	0,0	0,1	0,1	0,1	0,0	0,0	- Forestales
* Madera aserrada	0,0	0,0	0,1	0,0	0,0	0,1	0,0	0,4	0,0	0,0	0,0	0,0	0,0	0,0	* Madera aserrada
* Tablillas y Frisos	0,0	0,0	0,0	0,0	0,0	0,1	0,0	0,2	0,0	0,0	0,0	0,0	0,0	0,0	* Tablillas y Frisos
* Machihembrado	0,0	0,1	0,0	0,0	0,0	0,0	0,0	0,2	0,0	0,0	0,0	0,0	0,0	0,0	* Machihembrado
* Otros acabados	0,0	0,1	0,0	0,0	0,0	0,3	0,2	0,8	0,0	0,0	0,0	0,0	0,0	0,0	* Otros acabados
- Pesqueros	0,0	0,5	0,5	0,0	0,0	0,2	0,0	1,5	0,0	0,0	0,0	0,0	0,1	0,0	- Pesqueros
* Paiche salado	0,0	0,5	0,5	0,0	0,0	0,2	0,0	1,5	0,0	0,0	0,0	0,0	0,1	0,0	* Paiche salado
- Agroindustriales	5,3	6,7	6,1	3,8	4,3	3,2	4,5	43,0	3,8	5,2	4,5	4,4	6,9	7,1	- Agroindustriales
* Conservas de palmito	0,3	0,1	0,4	0,1	0,1	0,2	0,3	2,5	0,2	0,0	0,1	0,1	0,1	0,1	* Conservas de palmito
* Tabaco negro / rubio	0,2	0,0	0,0	0,5	0,2	0,3	0,0	1,3	0,2	0,0	0,1	0,4	0,4	0,1	* Tabaco negro / rubio
* Manteca y aceite de palma	0,4	0,2	0,4	0,2	0,4	0,1	0,0	2,8	0,0	0,4	0,5	0,4	0,5	0,3	* Manteca y aceite de palma
* Cacao y cáscara de cacao	4,2	6,0	5,2	2,7	3,4	2,0	3,6	33,3	3,1	4,6	3,3	2,9	5,1	6,3	* Cacao y cáscara de cacao
* Aceite de sachá inchi	0,1	0,1	0,1	0,1	0,1	0,7	0,3	1,8	0,2	0,1	0,5	0,3	0,6	0,3	* Aceite de sachá inchi
* Uña de gato	0,0	0,0	0,0	0,0	0,0	0,0	0,0	0,0	0,0	0,0	0,0	0,0	0,0	0,0	* Uña de gato
* Chocolates	0,0	0,0	0,0	0,0	0,0	0,0	0,0	0,0	0,0	0,0	0,0	0,0	0,0	0,0	* Chocolates
* Puros	0,0	0,0	0,0	0,1	0,0	0,0	0,0	0,2	0,0	0,0	0,0	0,0	0,0	0,0	* Puros
* Otros ^{1/}	0,1	0,2	0,0	0,1	0,0	0,0	0,4	1,1	0,1	0,0	0,0	0,2	0,2	0,0	* Otros ^{1/}
- Resto ^{2/}	0,1	0,0	0,0	0,0	0,0	0,0	0,0	0,3	0,1	0,1	0,0	0,1	0,4	0,3	- Resto ^{2/}
TOTAL EXPORTACIONES (1+2)	12,2	14,4	15,3	7,7	9,8	9,1	9,2	96,5	5,9	6,2	5,8	5,6	9,9	13,7	TOTAL EXPORTACIONES (1+2)

1/ Plantas vivas, achiote, maca, semillas de pijuayo, etc.

2/ Manufactura de piedras preciosas, bisutería, material publicitario, objetos de adorno, etc.

Fuente: SUNAT (www.sunat.gob.pe)

Elaboración: BCRP. Sucursal Iquitos. Departamento de Estudios Económicos.



Anexo Nº 09

SAN MARTÍN: GASTOS NO FINANCIEROS DEL GOBIERNO NACIONAL ^{1/}
(Millones de nuevos soles)

	2013								Ene.-Dic.	2014						
	Jun.	Jul.	Ago.	Set.	Oct.	Nov.	Dic.	Ene.		Feb.	Mar.	Abr.	May.	Jun.		
GASTOS NO FINANCIEROS	43,4	43,8	55,0	57,5	69,0	64,8	78,2	683,0	40,9	75,5	36,4	60,1	49,2	55,4	GASTOS NO FINANCIEROS	
a. GASTOS CORRIENTES	25,1	24,2	39,7	39,0	40,8	44,6	54,0	447,1	29,1	37,7	27,1	45,9	31,1	39,0	a. GASTOS CORRIENTES	
1. Personal y obligaciones	14,7	16,7	14,6	14,3	13,6	14,6	18,3	180,7	13,3	11,9	12,2	12,0	12,4	12,3	1. Personal y obligaciones	
2. Pensiones y prestaciones sociales	0,7	1,2	0,7	0,8	2,0	0,9	1,3	11,9	1,1	0,8	0,9	1,6	0,8	0,9	2. Pensiones y prestaciones sociales	
3. Bienes y servicios	4,7	6,0	22,3	17,5	15,0	23,3	12,2	141,4	3,3	13,9	8,1	16,1	7,3	7,2	3. Bienes y servicios	
4. Otros gastos corrientes	1,4	0,2	1,1	1,7	4,3	4,8	20,3	79,2	10,2	2,9	1,1	10,2	8,8	15,9	5. Otros gastos corrientes	
5. Donaciones y transferencias	3,6	0,0	1,0	4,8	5,9	0,9	1,8	33,9	1,2	8,2	4,9	5,9	1,7	2,7	5. Donaciones y transferencias	
b. GASTOS DE CAPITAL	18,2	19,6	15,3	18,5	28,2	20,3	24,2	235,9	11,8	37,8	9,3	14,3	18,2	16,4	b. GASTOS DE CAPITAL	
1. Adquisición de activos no financieros	17,7	18,0	14,9	18,1	17,2	19,4	23,5	195,4	11,8	22,0	7,0	14,3	17,9	14,5	1. Adquisición de activos no financieros	
2. Otros gastos de capital	0,4	0,1	0,0	0,0	9,5	0,0	0,1	10,1	0,0	0,0	0,0	0,0	0,0	0,1	2. Donaciones y transferencias	
3. Donaciones y transferencias	0,2	1,5	0,4	0,4	1,4	0,9	0,5	30,4	0,0	15,8	2,3	0,0	0,2	1,8	3. Otros gastos de capital	

1/ Información actualizada al 31 de julio de 2014.

Fuente: Ministerio de Economía y Finanzas.

Elaboración: BCRP Sucursal Iquitos. Departamento de Estudios Económicos.

Anexo Nº 10

SAN MARTÍN: GASTOS NO FINANCIEROS DEL GOBIERNO REGIONAL ^{1/}
(Millones de nuevos soles)

	2013							Ene.-Dic.	2014						
	Jun.	Jul.	Ago.	Set.	Oct.	Nov.	Dic.		Ene.	Feb.	Mar.	Abr.	May.	Jun.	
GASTOS NO FINANCIEROS	105,3	49,0	63,4	78,0	95,7	109,8	108,1	936,5	91,4	69,1	62,9	56,1	69,3	131,0	GASTOS NO FINANCIEROS
a. GASTOS CORRIENTES	46,4	45,1	43,2	43,9	40,1	48,2	73,2	536,3	42,5	43,2	41,1	43,1	46,2	47,0	a. GASTOS CORRIENTES
1. Personal y obligaciones	31,4	33,3	29,7	29,4	29,9	30,9	42,1	375,4	35,2	32,3	30,0	31,2	31,0	32,4	1. Personal y obligaciones
2. Pensiones y prestaciones sociales	4,8	4,2	3,3	3,6	3,3	3,4	6,7	48,0	4,7	3,5	3,3	4,0	3,9	3,2	2. Pensiones y prestaciones sociales
3. Bienes y servicios	9,4	7,4	9,8	10,1	6,9	13,8	22,1	107,5	2,6	7,3	7,7	7,9	11,2	11,3	3. Bienes y servicios
4. Otros gastos corrientes	0,8	0,2	0,4	0,7	0,1	0,1	2,3	5,4	0,0	0,1	0,1	0,0	0,1	0,2	4. Otros gastos corrientes
b. GASTOS DE CAPITAL	58,9	3,9	20,2	34,1	55,6	61,7	34,8	398,5	48,9	26,0	21,8	13,1	23,1	84,0	b. GASTOS DE CAPITAL
1. Adquisición de activos no financieros	52,7	3,9	20,2	34,1	55,6	61,7	34,8	392,2	48,9	26,0	21,8	13,1	23,1	84,0	1. Adquisición de activos no financieros
2. Donaciones y transferencias	6,2	0,0	0,0	0,0	0,0	0,0	0,0	6,2	0,0	0,0	0,0	0,0	0,0	0,0	2. Donaciones y transferencias
3. Otros gastos de capital	0,0	0,0	0,0	0,0	0,0	0,0	0,0	0,0	0,0	0,0	0,0	0,0	0,0	0,0	3. Otros gastos de capital

1/ Información actualizada al 31 de julio de 2014.

Fuente: Ministerio de Economía y Finanzas.

Elaboración: BCRP Sucursal Iquitos. Departamento de Estudios Económicos.



Anexo Nº 11

SAN MARTÍN: GASTOS NO FINANCIEROS DE LOS GOBIERNOS LOCALES 1/
(Millones de nuevos soles)

	2013								2014						
	Jun.	Jul.	Ago.	Set.	Oct.	Nov.	Dic.	Ene.-Dic.	Ene.	Feb.	Mar.	Abr.	May.	Jun.	
GASTOS NO FINANCIEROS	32,7	84,2	25,3	39,7	42,6	32,5	97,3	509,4	22,0	30,3	37,9	38,5	35,1	39,4	GASTOS NO FINANCIEROS
a. GASTOS CORRIENTES	14,2	15,5	15,0	14,6	15,6	14,1	20,0	177,1	12,8	14,6	16,3	14,5	16,6	15,9	a. GASTOS CORRIENTES
1. Personal y obligaciones	3,5	3,7	3,2	3,2	3,5	3,2	4,2	40,8	4,0	3,4	3,5	3,4	3,2	3,1	1. Personal y obligaciones
2. Pensiones y prestaciones sociales	1,0	1,3	1,3	0,9	1,5	1,1	2,0	13,6	0,3	1,1	1,2	1,0	1,1	1,0	2. Pensiones y prestaciones sociales
3. Bienes y servicios	8,9	9,8	9,8	9,9	9,5	9,1	11,7	110,7	8,5	9,9	10,8	9,6	11,5	10,6	3. Bienes y servicios
4. Donaciones y transferencias	0,6	0,6	0,6	0,5	1,0	0,6	2,0	10,2	0,0	0,2	0,6	0,5	0,6	0,9	4. Donaciones y transferencias
5. Otros gastos corrientes	0,2	0,2	0,1	0,1	0,1	0,2	0,0	1,8	0,1	0,2	0,2	0,2	0,2	0,2	5. Otros gastos corrientes
b. GASTOS DE CAPITAL	18,5	68,6	10,2	25,1	26,9	18,4	77,3	329,2	9,2	15,6	21,6	23,9	18,5	23,4	b. GASTOS DE CAPITAL
1. Adquisición de activos no financieros	18,4	68,6	10,2	25,1	26,9	18,4	77,2	328,9	9,2	15,6	21,6	23,9	18,5	23,4	1. Adquisición de activos no financieros
2. Donaciones y transferencias	0,1	0,0	0,0	0,0	0,0	0,0	0,1	0,3	0,0	0,0	0,0	0,0	0,0	0,0	2. Donaciones y transferencias
3. Otros gastos de capital	0,0	0,0	0,0	0,0	0,0	0,0	0,0	0,0	0,0	0,0	0,0	0,0	0,0	0,0	3. Otros gastos de capital

1/ Información actualizada al 31 de julio de 2014.

Fuente: Ministerio de Economía y Finanzas.

Elaboración: BCRP Sucursal Iquitos. Departamento de Estudios Económicos.

Anexo Nº 12

SAN MARTÍN: INVERSIÓN NO FINANCIERA DEL GOBIERNO NACIONAL ^{1/}
(Millones de nuevos soles)

FUNCIONES	2013								2014						FUNCIONES
	Jun.	Jul.	Ago.	Set.	Oct.	Nov.	Dic.	Ene.-Dic.	Ene.	Feb.	Mar.	Abr.	May.	Jun.	
AGROPECUARIA	0,2	0,3	0,3	0,5	1,6	0,7	1,2	6,0	0,0	0,0	0,1	0,3	0,2	0,3	AGROPECUARIA
DEFENSA Y SEGURIDAD NACIONAL	0,0	0,0	0,0	0,0	0,0	0,0	0,0	0,0	0,0	7,6	-7,6	0,0	9,1	0,3	DEFENSA Y SEGURIDAD NACIONAL
CULTURA Y DEPORTE	0,0	0,0	0,0	0,0	0,0	0,0	0,0	0,0	0,0	0,0	0,0	0,0	0,0	0,0	CULTURA Y DEPORTE
EDUCACIÓN	2,1	1,8	1,3	1,2	1,8	2,2	5,8	23,6	0,0	0,3	1,3	3,7	0,5	1,4	EDUCACIÓN
ENERGÍA	0,7	0,2	0,2	0,2	1,0	0,3	0,4	7,2	1,1	1,9	0,1	0,1	0,4	0,5	ENERGÍA
JUSTICIA	0,0	0,6	0,5	0,1	0,3	0,2	0,6	4,4	0,0	0,0	0,1	0,0	0,0	0,0	JUSTICIA
AMBIENTE	0,2	0,2	0,2	0,2	0,4	0,3	0,4	2,3	0,2	0,2	0,2	0,9	0,3	0,5	AMBIENTE
ORDEN PUBLICO Y SEGURIDAD	0,8	0,0	0,0	0,0	0,0	0,1	0,5	2,5	0,0	0,0	0,0	0,0	0,0	0,0	ORDEN PUBLICO Y SEGURIDAD
PLANEAMIENTO, GESTION Y RESERVA	0,0	0,8	0,6	0,1	0,8	0,2	0,4	3,6	0,0	0,0	0,0	0,0	0,5	-0,4	PLANEAMIENTO, GESTION Y RESERVA
PROTECCION SOCIAL	0,0	0,0	0,0	0,0	0,0	0,0	0,0	0,1	0,0	0,0	0,0	0,0	0,0	0,0	PROTECCION SOCIAL
SALUD	0,0	0,0	0,6	0,0	0,0	0,0	0,0	0,6	0,0	0,0	0,0	0,0	0,0	0,0	SALUD
SANEAMIENTO	0,0	0,0	0,0	0,0	0,2	0,3	0,1	0,7	0,0	0,0	0,0	0,0	0,0	0,0	SANEAMIENTO
TRANSPORTE	13,6	14,1	11,1	15,8	11,3	15,0	14,3	144,2	10,5	11,9	12,5	9,2	6,8	11,7	TRANSPORTE
COMUNICACIONES	0,0	0,0	0,0	0,0	0,0	0,0	0,0	0,1	0,0	0,0	0,0	0,0	0,0	0,0	COMUNICACIONES
TURISMO	0,0	0,0	0,0	0,0	0,0	0,0	0,0	0,0	0,0	0,1	0,3	0,0	0,1	0,1	TURISMO
TOTAL INVERSIONES	17,7	18,0	14,9	18,1	17,2	19,4	23,5	195,4	11,8	22,0	7,0	14,3	17,9	14,5	TOTAL INVERSIONES

1/ Información actualizada al 31 de julio de 2014.

Fuente: Ministerio de Economía y Finanzas.

Elaboración: BCRP. Sucursal Iquitos. Departamento de Estudios Económicos.



Anexo Nº 13

SAN MARTÍN: INVERSIÓN NO FINANCIERA DEL GOBIERNO REGIONAL ^{1/}
(Millones de nuevos soles)

FUNCIONES	2013								2014						FUNCIONES
	Jun.	Jul.	Ago.	Set.	Oct.	Nov.	Dic.	Ene.-Dic.	Ene.	Feb.	Mar.	Abr.	May.	Jun.	
AGROPECUARIA	7,3	-1,8	5,3	-1,2	10,1	3,5	1,6	31,6	8,6	2,5	3,1	0,4	2,5	4,4	AGROPECUARIA
CULTURA Y DEPORTE	0,2	0,3	0,7	0,2	0,0	0,0	0,0	3,0	0,0	0,0	0,0	0,0	0,0	0,1	CULTURA Y DEPORTE
EDUCACIÓN	2,7	3,3	2,3	4,0	1,8	2,6	5,9	36,3	0,3	1,6	1,2	1,0	0,7	4,1	EDUCACIÓN
ENERGÍA	0,5	-0,1	0,2	0,5	0,0	0,2	0,1	3,6	0,0	0,1	0,0	0,0	0,0	0,0	ENERGÍA
MEDIO AMBIENTE	0,5	0,6	0,3	0,3	0,2	0,3	0,6	4,5	0,2	0,1	0,2	0,2	0,2	0,2	MEDIO AMBIENTE
ORDEN PUBLICO Y SEGURIDAD	0,0	0,0	0,0	0,0	0,2	0,4	0,3	1,3	0,0	0,1	0,3	0,0	0,2	0,2	ORDEN PUBLICO Y SEGURIDAD
PESCA	0,1	0,1	0,1	0,1	0,1	0,1	0,1	1,1	0,0	0,0	0,0	0,0	0,0	0,0	PESCA
PLANEAMIENTO, GESTION Y RESERVA	3,2	4,3	4,1	4,6	4,1	4,1	7,3	49,3	2,0	2,6	3,2	3,2	2,9	2,7	PLANEAMIENTO, GESTION Y RESERVA
PROTECCION SOCIAL	0,0	0,0	0,0	0,0	0,0	0,0	0,0	0,0	0,0	0,0	0,0	0,0	0,0	0,0	PROTECCION SOCIAL
SALUD	13,2	1,4	-6,1	11,4	24,2	35,1	12,5	116,8	3,9	5,8	3,0	1,7	4,3	6,6	SALUD
SANEAMIENTO	3,6	2,5	2,9	3,7	2,3	2,8	1,8	37,9	2,3	1,7	3,0	1,3	3,9	3,4	SANEAMIENTO
TRABAJO	0,0	0,0	0,0	0,1	0,0	0,0	0,0	0,1	0,0	0,0	0,0	0,0	0,0	0,0	TRABAJO
TRANSPORTE	21,3	-6,7	10,3	10,1	11,7	12,2	4,5	104,5	31,5	11,4	7,9	5,0	8,2	61,9	TRANSPORTE
COMUNICACIONES	0,0	0,0	0,0	0,3	0,0	0,2	0,0	0,5	0,0	0,0	0,0	0,0	0,0	0,0	COMUNICACIONES
COMERCIO	0,0	0,0	0,0	0,0	0,0	0,0	0,0	0,0	0,0	0,0	0,0	0,0	0,0	0,0	COMERCIO
TURISMO	0,1	0,1	0,0	0,1	0,8	0,2	0,2	1,7	0,2	0,1	0,1	0,2	0,1	0,3	TURISMO
VIVIENDA Y DESARROLLO URBANO	0,0	0,0	0,0	0,0	0,0	0,0	0,0	0,0	0,0	0,0	0,0	0,0	0,0	0,0	VIVIENDA Y DESARROLLO URBANO
TOTAL INVERSIONES	52,7	3,9	20,2	34,1	55,6	61,7	34,8	392,2	48,9	26,0	21,8	13,1	23,1	84,0	TOTAL INVERSIONES

1/ Información actualizada al 31 de julio de 2014.

Fuente: Ministerio de Economía y Finanzas.

Elaboración: BCRP. Sucursal Iquitos. Departamento de Estudios Económicos.

Anexo Nº 14

SAN MARTÍN: INVERSIÓN NO FINANCIERA DE LOS GOBIERNOS LOCALES ^{1/}
(Millones de nuevos soles)

FUNCIONES	2013								2014						FUNCIONES
	Jun.	Jul.	Ago.	Set.	Oct.	Nov.	Dic.	Ene.-Dic.	Ene.	Feb.	Mar.	Abr.	May.	Jun.	
AGROPECUARIA	0,2	0,2	0,1	0,1	0,1	0,1	0,1	2,2	0,0	0,2	0,2	0,2	0,3	0,2	AGROPECUARIA
CULTURA Y DEPORTE	0,3	0,4	0,4	0,3	0,7	0,4	1,4	5,8	0,2	0,2	0,7	0,5	0,6	2,1	CULTURA Y DEPORTE
COMERCIO	0,1	0,1	2,5	0,0	0,0	0,1	-2,5	0,8	0,0	1,0	0,3	3,6	0,2	0,1	COMERCIO
EDUCACIÓN	2,5	19,5	3,5	2,7	9,8	-3,1	18,2	66,8	2,3	4,0	2,9	2,6	2,7	6,8	EDUCACIÓN
ENERGÍA	0,6	1,2	-0,4	0,1	0,2	0,1	0,0	3,5	0,2	0,1	0,4	0,1	0,1	0,5	ENERGÍA
INDUSTRIA	0,0	0,0	0,0	0,0	0,0	0,0	0,0	0,0	0,0	0,0	0,0	0,0	0,0	0,0	INDUSTRIA
AMBIENTE	0,5	0,7	0,3	0,2	0,4	0,8	0,8	5,7	0,1	0,9	0,6	0,6	0,6	0,7	AMBIENTE
ORDEN PUBLICO Y SEGURIDAD	1,8	1,8	1,1	1,8	1,3	1,7	2,1	16,2	0,1	0,8	1,2	0,7	0,8	0,9	ORDEN PUBLICO Y SEGURIDAD
PESCA	0,0	0,0	0,0	0,0	0,1	0,0	0,0	0,2	0,0	0,0	0,0	0,0	0,0	0,0	PESCA
PLANEAMIENTO, GESTION Y RESERVA	1,1	1,1	1,2	1,1	1,4	1,3	5,0	19,7	1,3	1,0	1,7	0,8	1,8	1,4	PLANEAMIENTO, GESTION Y RESERVA
PROTECCION SOCIAL	0,2	0,2	0,1	0,1	0,1	0,1	0,2	2,3	0,1	0,2	0,5	0,2	0,3	0,2	PROTECCION SOCIAL
SALUD	0,4	0,9	0,2	0,3	0,3	0,3	0,6	4,4	0,2	0,2	0,3	0,3	0,5	0,5	SALUD
SANEAMIENTO	4,3	14,3	8,6	2,9	6,2	4,3	8,5	68,4	1,0	1,3	4,9	6,6	2,9	2,2	SANEAMIENTO
TRABAJO	0,0	0,0	0,0	0,0	0,0	0,0	0,0	0,1	0,0	0,1	0,0	0,0	0,0	0,0	TRABAJO
TRANSPORTE	5,5	26,9	-8,4	11,1	5,3	10,5	39,1	109,4	3,2	5,3	5,8	6,7	6,3	7,2	TRANSPORTE
COMUNICACIONES	0,0	0,0	0,0	0,0	0,0	0,0	0,0	0,0	0,0	0,0	0,0	0,0	0,0	0,0	COMUNICACIONES
TURISMO	0,1	0,0	0,0	0,0	0,0	0,3	1,3	3,9	0,1	0,1	0,1	0,3	0,1	0,1	TURISMO
VIVIENDA Y DESARROLLO URBANO	0,8	1,3	0,9	4,6	1,1	1,4	2,4	19,5	0,3	0,2	1,9	0,7	1,1	0,6	VIVIENDA Y DESARROLLO URBANO
TOTAL INVERSIONES	18,4	68,6	10,2	25,1	26,9	18,4	77,2	328,9	9,2	15,6	21,6	23,9	18,5	23,4	TOTAL INVERSIONES

1/ Información actualizada al 31 de julio de 2014.

Fuente: Ministerio de Economía y Finanzas.

Elaboración: BCRP. Sucursal Iquitos. Departamento de Estudios Económicos.



Anexo Nº 15

SAN MARTÍN: DEPÓSITOS Y OBLIGACIONES DEL SISTEMA FINANCIERO POR ENTIDAD
(Saldo en millones de nuevos soles)

								2014						
	Jun.	Jul.	Ago.	Set.	Oct.	Nov.	Dic.	Ene.	Feb.	Mar.	Abr.	May.	Jun.	
A. BANCA MÚLTIPLE	283,9	296,0	292,3	278,4	281,9	292,9	300,2	308,5	319,4	312,5	336,2	350,4	352,5	A. BANCA MÚLTIPLE
Banco Continental	119,1	123,5	126,2	116,7	117,2	128,1	130,4	134,5	140,4	137,7	160,0	167,2	164,7	Banco Continental
Banco de Crédito	104,8	105,3	99,6	93,8	95,3	99,1	101,0	101,8	106,1	103,6	101,8	105,4	108,9	Banco de Crédito
Banco Interbank	26,4	28,4	28,4	27,3	29,1	26,6	27,9	29,1	28,8	30,2	30,1	29,8	30,4	Banco Interbank
Banco Scotiabank	24,9	29,3	27,9	30,3	30,6	28,7	30,2	31,4	32,4	30,3	33,1	36,2	36,2	Banco Scotiabank
Banco MiBanco	7,5	8,3	9,0	8,9	8,5	9,1	9,2	10,2	9,9	9,1	9,6	10,0	10,0	Banco MiBanco
Banco Azteca	0,7	0,8	0,8	0,7	0,7	0,8	0,8	0,7	0,8	0,7	0,7	0,7	0,7	Banco Azteca
Banco Financiero	0,5	0,5	0,5	0,5	0,4	0,6	0,8	0,6	0,6	0,7	0,8	0,4	0,7	Banco Financiero
Banco BanBif	-	-	-	-	-	-	0,0	0,2	0,3	0,2	0,2	0,7	0,9	Banco BanBif
B. EMPRESAS FINANCIERAS	2,9	3,1	3,4	3,3	3,3	3,9	3,9	4,0	3,9	3,8	3,9	4,3	4,0	B. EMPRESAS FINANCIERAS
Financiera CrediScotia	1,8	1,9	1,9	2,0	1,9	2,0	1,8	1,7	1,8	1,6	1,7	1,9	1,7	Financiera CrediScotia
Financiera Confianza	1,1	1,2	1,5	1,3	1,4	1,9	2,1	2,3	2,1	2,2	2,2	2,4	2,3	Financiera Confianza
C. CAJAS MUNICIPALES	86,8	87,1	90,0	89,6	87,5	92,2	92,7	95,0	98,9	98,6	100,8	108,5	110,3	C. CAJAS MUNICIPALES
C.M.A.C. de Piura	66,1	66,8	66,3	66,8	66,4	69,6	70,5	72,3	72,3	71,7	73,8	80,8	82,4	C.M.A.C. de Piura
C.M.A.C. de Paita	11,5	10,6	13,4	12,4	10,6	10,9	10,5	10,6	10,2	10,3	10,4	11,2	10,9	C.M.A.C. de Paita
C.M.A.C. de Maynas	7,6	7,9	8,6	8,5	8,3	9,2	8,9	9,0	13,8	13,6	13,5	13,2	13,7	C.M.A.C. de Maynas
C.M.A.C. de Trujillo	1,6	1,8	1,7	1,9	2,1	2,3	2,6	2,6	2,2	2,5	2,4	2,5	2,3	C.M.A.C. de Trujillo
C.M.A.C. de Huancayo	0,0	0,0	0,0	0,0	0,1	0,2	0,3	0,5	0,4	0,5	0,7	0,9	1,1	C.M.A.C. de Huancayo
C.M.C.P. Lima	0,0	0,0	0,0	0,0	0,0	0,0	0,0	0,0	0,0	0,0	0,0	0,0	0,0	C.M.C.P. Lima
D. CAJAS RURALES	1,0	1,0	0,9	0,9	0,9	0,8	0,7	0,7	0,5	0,5	0,6	0,6	0,5	D. CAJAS RURALES
C.R.A.C. Credinka	1,0	1,0	0,9	0,9	0,9	0,8	0,7	0,7	0,5	0,5	0,5	0,5	0,4	C.R.A.C. Credinka
C.R.A.C. Sipán	0,0	0,0	0,0	0,0	0,0	0,0	0,0	0,0	0,0	0,0	0,1	0,1	0,1	C.R.A.C. Sipán
E. BANCO DE LA NACIÓN	147,3	155,9	146,9	146,2	171,5	156,7	149,0	150,8	158,6	161,3	160,5	155,6	158,8	E. BANCO DE LA NACIÓN
TOTAL SISTEMA FINANCIERO	521,9	543,1	533,6	518,4	545,0	546,5	546,6	559,0	581,4	576,7	601,9	619,5	626,1	TOTAL SISTEMA FINANCIERO

Fuente: Superintendencia de Banca, Seguros y AFP.

Elaboración: BCRP. Sucursal Iquitos. Departamento de Estudios Económicos.

Anexo Nº 16

SAN MARTÍN: CRÉDITO TOTAL DEL SISTEMA FINANCIERO ^{1/}
(Saldos en millones de nuevos soles)

	2014													
	Jun.	Jul.	Ago.	Set.	Oct.	Nov.	Dic.	Ene.	Feb.	Mar.	Abr.	May.		Jun.
TOTAL SISTEMA FINANCIERO	1 935,7	1 926,8	1 946,6	1 944,9	1 955,5	1 977,4	1 976,3	1 986,6	1 999,4	2 004,4	2 017,7	2 026,4	2 022,1	TOTAL SISTEMA FINANCIERO
A. BANCA MÚLTIPLE	1 327,9	1 322,7	1 330,1	1 326,1	1 329,8	1 340,3	1 338,8	1 342,4	1 345,0	1 349,6	1 359,4	1 364,6	1 367,3	A. BANCA MÚLTIPLE
Banco Continental	496,0	485,7	488,5	482,4	479,7	481,1	482,3	483,3	488,1	490,2	495,8	498,6	500,1	Banco Continental
Banco de Crédito	411,4	412,5	412,8	412,7	419,0	423,7	424,6	424,8	421,9	421,5	419,5	418,1	419,4	Banco de Crédito
Banco Interbank	146,2	147,9	150,8	153,5	153,7	153,9	154,9	155,4	155,6	156,7	158,4	158,2	159,0	Banco Interbank
Banco Scotiabank	162,6	165,9	167,1	167,8	169,3	173,8	173,5	175,7	177,8	179,5	182,8	185,3	184,2	Banco Scotiabank
Banco MiBanco	97,8	96,2	96,0	94,8	92,9	91,8	86,6	86,2	84,2	83,8	84,5	84,9	84,9	Banco MiBanco
Banco Azteca	5,6	5,7	5,8	6,0	6,1	6,1	6,2	6,2	5,9	5,8	5,6	5,6	5,5	Banco Azteca
Banco Financiero	8,2	8,9	9,1	9,0	9,2	9,8	10,8	10,9	11,4	12,1	12,8	13,9	14,3	Banco Financiero
Banco BanBif	-	-	-	-	-	-	-	0,0	0,0	0,0	0,0	0,0	0,0	Banco BanBif
B. EMPRESAS FINANCIERAS	154,1	150,6	150,4	149,7	150,0	151,2	148,7	148,5	148,4	148,7	151,1	154,0	154,6	B. EMPRESAS FINANCIERAS
Financiera CrediScotia	65,5	63,3	61,9	61,1	60,4	61,4	61,9	61,7	62,4	63,3	65,0	66,4	66,8	Financiera CrediScotia
Financiera Edyficar	49,7	48,4	48,7	48,7	49,3	50,1	48,1	48,3	48,6	48,6	49,2	49,9	50,2	Financiera Edyficar
Financiera Efectiva	12,0	13,0	13,6	13,9	14,4	14,9	15,8	15,8	15,6	15,7	15,7	16,1	16,2	Financiera Efectiva
Financiera Confianza	26,8	25,9	26,2	26,0	25,8	24,8	23,0	22,7	21,8	21,1	21,3	21,5	21,4	Financiera Confianza
C. CAJAS MUNICIPALES	317,1	316,6	320,9	323,5	326,4	331,9	332,7	333,4	337,1	332,3	332,6	333,6	325,3	C. CAJAS MUNICIPALES
C.M.A.C. de Piura	193,4	194,1	197,0	197,6	200,1	202,1	203,0	203,5	205,8	202,9	205,6	207,4	204,7	C.M.A.C. de Piura
C.M.A.C. de Paita	57,3	56,2	57,4	59,2	58,5	58,9	57,9	57,8	57,9	56,0	53,0	52,4	49,2	C.M.A.C. de Paita
C.M.A.C. de Trujillo	44,0	43,7	44,0	44,7	45,2	44,6	45,5	45,4	46,1	45,5	45,5	45,0	42,5	C.M.A.C. de Trujillo
C.M.A.C. de Maynas	22,4	22,7	22,5	22,1	22,4	22,5	22,1	22,4	22,5	22,5	23,0	22,8	22,5	C.M.A.C. de Maynas
C.M.A.C. de Huancayo	0,0	0,0	0,0	0,0	0,1	3,8	4,2	4,4	4,7	5,1	5,2	5,6	5,8	C.M.A.C. de Huancayo
C.M.C.P. de LIMA	-	-	-	-	-	-	-	0,0	0,0	0,2	0,3	0,4	0,5	C.M.C.P. de LIMA
D. CAJAS RURALES	5,1	4,9	4,8	4,5	4,2	4,1	3,7	3,6	3,5	3,4	3,3	3,3	3,3	D. CAJAS RURALES
C.R.A.C. Credinka	2,3	2,2	2,2	2,0	1,9	1,8	1,7	1,6	1,5	1,5	1,3	1,2	1,2	C.R.A.C. Credinka
C.R.A.C. Sipán	2,7	2,7	2,6	2,4	2,3	2,3	2,1	2,0	1,9	1,9	2,0	2,1	2,1	C.R.A.C. Sipán
E. EDPYMES	6,0	5,8	12,0	11,8	12,2	12,8	11,7	13,7	13,6	13,1	9,1	9,1	8,7	E. EDPYMES
Edpyme Raíz	3,7	3,6	3,4	3,3	3,2	3,3	3,4	3,5	3,6	3,3	-	-	-	Edpyme Raíz
Edpyme Marcimex	2,2	2,3	2,4	2,5	3,2	3,8	2,9	3,0	2,9	2,8	2,7	2,7	2,4	Edpyme Marcimex
Edpyme Acceso Crediticio	0,0	0,0	6,2	6,0	5,7	5,6	5,4	5,2	5,0	4,7	4,0	3,8	3,7	Edpyme Acceso Crediticio
Edpyme Solidaridad	-	-	-	-	-	-	-	2,0	2,1	2,3	2,5	2,6	2,7	Edpyme Solidaridad
Edpyme Inversiones La Cruz	-	-	-	-	-	-	-	-	-	-	-	-	0,0	Edpyme Inversiones La Cruz
F. BANCO DE LA NACIÓN ^{2/}	91,5	91,6	92,4	93,6	94,8	95,9	95,7	97,2	98,4	99,6	102,6	103,9	104,4	F. BANCO DE LA NACIÓN ^{2/}
G. AGROBANCO ^{3/}	34,1	34,6	36,0	35,8	38,1	41,3	45,1	47,8	53,5	57,8	59,5	57,9	58,5	G. AGROBANCO ^{3/}
TOTAL SISTEMA FINANCIERO	1 935,7	1 926,8	1 946,6	1 944,9	1 955,5	1 977,4	1 976,3	1 986,6	1 999,4	2 004,4	2 017,7	2 026,4	2 022,1	TOTAL SISTEMA FINANCIERO
Moneda Nacional	1 804,3	1 799,2	1 818,9	1 820,5	1 835,5	1 858,7	1 858,2	1 871,6	1 885,8	1 890,5	1 899,5	1 908,7	1 901,0	Moneda Nacional
Moneda Extranjera	131,4	127,6	127,7	124,4	120,0	118,7	118,2	115,0	113,6	113,8	118,2	117,6	121,1	Moneda Extranjera

1/ cifras preliminares.

2/ Sólo considera los créditos de consumo e hipotecario.

3/ No considera los créditos a las demás empresas del Sistema Financiero.

Fuente: Superintendencia de Banca, Seguros y AFP.

Elaboración: BCRP. Sucursal Iquitos. Departamento de Estudios Económicos.



Anexo Nº 17

SAN MARTÍN: CARTERA PESADA DEL SISTEMA FINANCIERO ^{1/}
(En porcentajes)

ENTIDADES FINANCIERAS								2014						ENTIDADES FINANCIERAS
	Jun.	Jul.	Ago.	Set.	Oct.	Nov.	Dic.	Ene.	Feb.	Mar.	Abr.	May.	Jun.	
Banca Múltiple	7,8	6,6	7,2	6,9	8,1	8,4	8,7	8,8	8,5	9,5	10,1	10,1	10,0	Banca Múltiple
Empresas Financieras	11,4	12,9	13,8	13,6	13,6	12,9	12,0	11,8	11,6	11,4	11,2	10,5	10,0	Empresas Financieras
Cajas Municipales	7,7	8,2	7,9	8,0	8,4	7,4	7,9	8,6	8,8	9,3	9,4	9,2	8,5	Cajas Municipales
Cajas Rurales de Ahorro y Crédito	15,2	17,1	18,3	20,9	24,3	22,9	18,2	19,4	20,9	21,8	19,2	18,8	19,8	Cajas Rurales de Ahorro y Crédito
EDPYMEs	16,4	17,1	18,2	18,6	16,4	12,8	13,6	11,0	10,1	10,6	4,3	4,2	9,3	EDPYMEs
Banco de la Nación ^{2/}	0,9	0,9	1,0	1,0	1,0	1,0	0,9	0,8	0,8	0,8	0,8	0,8	0,9	Banco de la Nación ^{2/}
Agrobanco ^{3/}	2,0	2,7	2,7	2,9	2,7	2,8	1,7	1,5	1,4	1,7	1,8	2,6	2,4	Agrobanco ^{3/}
Total	7,6	7,1	7,6	7,4	8,2	8,1	8,3	8,5	8,2	8,9	9,3	9,2	8,9	Total

1/ Cifras preliminares.

2/ Sólo considera los créditos de consumo e hipotecario.

3/ No considera los créditos a las demás empresas del Sistema Financiero.

Fuente: Superintendencia de Banca, Seguros y AFP.

Elaboración: BCRP. Sucursal Iquitos. Departamento de Estudios Económicos.