

BANCO CENTRAL DE RESERVA DEL PERÚ
SUCURSAL IQUITOS



SAN MARTÍN: Síntesis de Actividad Económica
Marzo 2014¹

Departamento de Estudios Económicos

El Banco Central de Reserva del Perú (BCRP) ha considerado presentar un conjunto de indicadores sectoriales de actividad económica con la finalidad de poder realizar el seguimiento del desempeño de la economía departamental. Para el sector real, se ha utilizado el Valor Bruto de Producción a precios del año 2007 para los sectores disponibles. Cabe señalar que a partir de enero 2014, el Instituto Nacional de Estadística (INEI) ha realizado el cambio de año base (de 1994 a 2007) para la construcción del Producto Bruto Interno (PBI) nacional, estando en elaboración la desagregación departamental. En la medida que se publique referida información, el BCRP volvería a elaborar para cada departamento un indicador agregado de actividad económica.

¹ En el presente informe participaron Arnulfo Cumbicus, Mario López y Miguel Cabello.

ÍNDICE

	<i>Página</i>
RESUMEN EJECUTIVO	3
I. ACTIVIDAD PRODUCTIVA	5
1. Actividad primaria	5
1.1. Sector agropecuario	5
1.2. Sector pesca	6
2. Otros indicadores sectoriales	7
2.1 Sector manufactura	7
2.2 Despachos de cemento	8
2.3 Arribos a los establecimientos de hospedaje	9
II. ASPECTOS LABORALES	9
1. Empleo	9
III. SECTOR EXTERNO	10
1. Exportaciones	10
IV. CRÉDITO Y DEPÓSITOS	11
1. Crédito total del sistema financiero	11
2. Depósitos en el sistema financiero	13
V. FINANZAS PÚBLICAS	15
1. Consumo público	15
2. Inversión pública	15
VI. ANEXOS	17



RESUMEN EJECUTIVO

Principales hechos de importancia

- El **sector agropecuario** disminuyó en 2,7 por ciento interanual en marzo; mientras que el **sector pesca** registró un crecimiento de 22,1 por ciento.
- Respecto a **otros indicadores de actividad económica** de San Martín, destacan el desempeño favorable de despachos de cemento (74,4 por ciento); manufactura (43,7 por ciento); número de arribos a los establecimiento de hospedaje (3,2 por ciento), empleo formal urbano en la ciudad de Tarapoto (2,8 por ciento), crédito directo total (5,0 por ciento); crédito de consumo (19,1 por ciento) y crédito hipotecario (15,2 por ciento). En cambio, la inversión pública registró una disminución de 39,7 por ciento interanual en marzo.

Actividad primaria

- El **sector agropecuario** disminuyó en 2,7 por ciento interanual en marzo, inducido por el resultado desfavorable del sub-sector agrícola; pero en el primer trimestre el sector agropecuario acumuló un crecimiento de 1,4 por ciento.
- El **sector pesca** se incrementó en 22,1 por ciento, impulsado por la crianza de la especie tilapia en piscigranjas. En el primer trimestre el sector creció 43,5 por ciento interanual.

Otros indicadores de actividad económica

- La **producción manufacturera** (no primaria) creció 43,7 por ciento respecto a marzo del año anterior, por mayor producción de cemento, manteca, aceite, madera aserrada y jabón; pero parcialmente contrarrestada por la menor producción de bebidas gaseosas; con lo cual, en el primer trimestre acumuló un incremento de 44,9 por ciento interanual.
- Los **despachos de cemento** se expandieron 74,4 por ciento interanual en marzo, por mayor gasto en obras privadas, pero contrarrestados por el menor gasto en obras públicas de los tres niveles de gobierno. En el primer trimestre de 2014 creció en 36,1 por ciento interanual.
- De acuerdo con información del Ministerio de Comercio Exterior y Turismo, los **arribos a los establecimientos de hospedaje** crecieron en 3,2 por ciento interanual en marzo, por mayor afluencia de turistas nacionales y extranjeros.
- **El empleo formal urbano** en Tarapoto creció 2,8 por ciento interanual en marzo, con lo cual, en el primer trimestre de 2014 acumuló un crecimiento de XXX ciento interanual.
- El **crédito total** en San Martín (S/. 2 004,4 millones) creció 5,0 por ciento respecto a marzo del año anterior, asimismo, el **crédito de consumo e hipotecario** registraron crecimientos de 19,1 por ciento y 15,2 por ciento, respectivamente.
- La **inversión pública** cayó en 39,7 por ciento, en valores reales, respecto a marzo de 2013, debido a la menor ejecución de los tres niveles de gobierno; pero, en el primer trimestre de 2014 acumuló una expansión de 26,5 por ciento interanual. Entre los principales proyectos que continuó ejecutando, en marzo, el **Gobierno Central** en San Martín, destaca la rehabilitación y mejoramiento de la carretera Juanjui-Tocache (S/. 12,5 millones). El **gobierno regional** desembolsó S/. 3,4 millones, en la rehabilitación y mejoramiento de la carretera SM-102: tramo San José de Sisa-Agua Blanca-San Pablo-Empalme PE-5N, en las

provincias de El Dorado y Bellavista; S/. 2,7 millones, en la construcción del puente vehicular motilonos; S/. 2,6 millones, en la construcción del sistema de irrigación Ponaza; y S/. 2,4 millones, en la construcción de la segunda planta del Hospital de Moyobamba. Los **gobiernos locales** ejecutaron obras de transporte, por S/. 5,8 millones, destinados al mejoramiento de la infraestructura vial urbana y construcción de caminos vecinales; y S/. 4,9 millones, en saneamiento, destinados a la ampliación y mejoramiento del sistema de agua potable y alcantarillado de las ciudades de Rioja, Tarapoto y Tocache.

Cuadro N° 1
OTROS INDICADORES DE ACTIVIDAD ECONÓMICA
 (Variación % respecto a similar mes del año anterior)

	Oct.13	Nov.13	Dic.13	Ene.14	Feb.14	Mar.14
Producción industrial 1/	↑ 11,7	↑ 17,5	↑ 16,7	↑ 53,8	↑ 37,4	↑ 43,7
Despachos de cemento 1/	↑ 14,9	↑ 5,7	↓ -18,2	↑ 22,1	↑ 28,9	↑ 74,4
Arribos a los establecimientos hospedaje	↑ 9,3	↑ 8,1	↓ -1,4	↑ 1,8	↑ 6,8	↑ 3,2
Empleo formal urbano 2/	↑ 9,8	↑ 8,5	↑ 8,3	↑ 0,5	↑ 4,2	↑ 2,8
Crédito total	↑ 8,8	↑ 8,1	↑ 7,1	↑ 6,5	↑ 6,6	↑ 5,0
Crédito de consumo	↑ 12,9	↑ 12,7	↑ 12,6	↑ 19,2	↑ 18,8	↑ 19,1
Crédito hipotecario	↑ 9,5	↑ 8,0	↑ 7,5	↑ 16,0	↑ 16,6	↑ 15,2
Inversión pública 1/	↓ -23,7	↓ -41,6	↑ 3,7	↑ 329,5	↑ 38,1	↓ -39,7

1/ En términos reales.

2/ En empresas de 10 a más trabajadores situadas en la ciudad de Tarapoto.

Fuentes: BCRP - Sucursal Iquitos, SBS, MTPE y MEF.



I. ACTIVIDAD PRODUCTIVA

1. Actividad primaria

1.1. Sector agropecuario

- El sector agropecuario registró una disminución de 2,7 por ciento interanual en marzo, explicada por la caída del sub-sector agrícola (-4,1 por ciento), pero parcialmente contrarrestado por el crecimiento del sub-sector pecuario (9,8 por ciento). En el primer trimestre de 2014, la actividad agropecuaria registró una expansión de 1,4 por ciento.

Cuadro N° 2
PRODUCCIÓN DE PRINCIPALES PRODUCTOS AGROPECUARIOS^{1/}
(Toneladas)

Sub-sectores	Estructura	Marzo				Enero - Marzo			
	Porcentual 2012 ^{2/}	2013	2014	Var. %	Contribución ^{3/}	2013	2014	Var. %	Contribución ^{3/}
AGRÍCOLA	89,8			-4,1	-3,7			-0,6	-0,5
Orientado a la industria	42,3			-10,2	-4,2			-4,5	-1,7
Caña de azúcar	0,8	22 817	23 878	4,7	0,0	70 023	70 661	0,9	0,0
Palma aceitera	6,4	24 095	27 810	15,4	0,9	81 500	86 024	5,6	0,4
Maíz amarillo duro	5,2	18 757	13 558	-27,7	-2,7	58 183	55 373	-4,8	-0,6
Cacao	8,7	1 891	1 913	1,2	0,1	5 472	5 469	-0,1	0,0
Café	21,2	4 636	3 951	-14,8	-2,5	6 299	5 214	-17,2	-1,6
Orientado al mercado interno	47,5			1,1	0,5			2,3	1,2
Arroz cáscara	30,3	50 919	51 949	2,0	0,7	126 186	134 974	7,0	2,2
Yuca	2,4	7 947	8 733	9,9	0,2	25 155	25 690	2,1	0,1
Plátano	10,1	35 402	34 690	-2,0	-0,2	106 824	94 667	-11,4	-1,2
Naranja	0,8	2 253	1 343	-40,4	-0,3	5 693	4 497	-21,0	-0,2
Piña	0,4	909	1 278	40,6	0,1	3 094	2 766	-10,6	0,0
Papaya	0,5	1 883	2 442	29,7	0,1	5 387	6 661	23,6	0,1
Otros	3,1	15 308	16 288	-2,4	-0,1	54 666	53 908	6,2	0,3
PECUARIO	10,2			9,8	1,0			16,7	1,9
Carne de aves ^{4/}	4,4	1 648	1 803	9,4	0,5	4 588	5 570	21,4	1,1
Carne de porcino ^{4/}	0,5	173	231	33,5	0,2	618	642	3,9	0,0
Carne de vacuno ^{4/}	1,3	496	517	4,2	0,1	1 446	1 505	4,1	0,1
Huevos	2,2	700	850	21,4	0,4	2 027	2 812	38,7	0,7
Leche	1,7	2 967	2 946	-0,7	0,0	8 333	8 195	-1,7	0,0
Otros	0,0	7	6	-14,3	0,0	21	17	-19,0	0,0
SECTOR AGROPECUARIO	100,0			-2,7	-2,7			1,4	1,4

1/ Cifras preliminares.

2/ A precios de 2007.

3/ En base a la estructura porcentual de similar periodo de 2013.

4/ Peso neto.

Fuente: MINAGRI-San Martín.

Elaboración: BCRP, Sucursal Iquitos. Departamento de Estudios Económicos.

- El sub-sector agrícola se contrajo en 4,1 por ciento interanual en marzo, inducido por la disminución de la producción de maíz amarillo (-27,7 por ciento), café (-14,8 por ciento) y naranja (-40,4 por ciento); el caso de maíz se explicó por menores cosechas; y el caso de café por la presencia de plaga rolla amarilla; pero parcialmente compensado por el crecimiento de la producción de palma aceitera (15,4 por ciento), favorecida por la presencia de lluvias; y arroz cáscara (2,0 por ciento), por mayores áreas cosechadas. En el primer trimestre de 2014, el sub-sector acumuló una disminución de 0,6 por ciento interanual.

- El sub-sector pecuario registró un crecimiento de 9,8 por ciento interanual en marzo, impulsado por el incremento de la producción de carne de aves (9,4 por ciento) y de porcino (33,5 por ciento), así como por la expansión de la producción de huevos (21,4 por ciento); pero parcialmente atenuado por la contracción de la producción de leche (-0,7 por ciento). En el primer trimestre de 2014, el sub-sector acumuló un incremento de 16,7 por ciento.
- Las siembras en marzo (20,6 mil hectáreas) crecieron 6,7 por ciento frente a las registradas en similar mes de la campaña anterior, por disponibilidad del recurso hídrico para el arroz principalmente; y disponibilidad de terrenos de altura, y la presencia de lluvias.
- En la campaña 2013-2014, periodo agosto-marzo, las siembras disminuyeron en 1,4 por ciento, frente a similar periodo de la campaña anterior, debido a las menores siembras de café, cultivo afectado por la plaga roya amarilla; y otros cultivos, en particular el algodón.

Cuadro N° 3
SUPERFICIE SEMBRADA 1/
(Hectáreas)

	Campaña Agrícola ^{2/}		Variación	
	2012/2013	2013/2014	Absoluta	Porcentual
CULTIVOS TRANSITORIOS	117 035	121 125	4 090	3,5
Arroz cáscara	55 050	60 072	5 022	9,1
Maíz amarillo	52 378	53 030	652	1,2
Maní	291	263	-28	-9,6
Yuca	5 021	4 821	-200	-4,0
Frijol grano seco	1 656	1 253	-403	-24,3
Frijo chilayo	619	711	92	14,9
Otros	2 020	975	-1 045	-51,7
CULTIVOS PERMANENTES	13 754	7 808	-5 946	-43,2
Palma aceitera	510	799	289	56,7
Plátano	1 710	1 635	-75	-4,4
Papaya	1 051	183	-868	-82,6
Cafè	6 413	2 194	-4 219	-65,8
Cacao	2 753	2 171	-582	-21,1
Otros	10 483	5 191	-5 292	-50,5
Total	130 789	128 933	-1 856	-1,4

1/ Cifras preliminares.

2/ De agosto a marzo.

Fuente: Dirección Regional del MINAGRI-San Martín.

Elaboración: BCRP, Sucursal Iquitos. Departamento de Estudios Económicos

1.2. Sector pesca

- La producción interna de pescado creció 22,1 por ciento frente a marzo del año anterior, inducida por la mayor producción de tilapia en piscigranjas, y pesca en el río Huallaga.
- En el primer trimestre de 2014, la producción interna de pescado registró un incremento de 43,5 por ciento interanual, por la mayor crianza de la especie tilapia en piscigranjas, y más pesca de otras especies en el río Huallaga.



Cuadro N° 4
SECTOR PESCA 1/
(Toneladas)

	Marzo		Var. %	Enero - Marzo		Var. %
	2013	2014		2013	2014	
Producción Interna	195	238	22,1	497	713	43,5
Fresco	195	238	22,1	497	713	43,5
Tilapia	143	172	20,3	345	515	49,3
Gamitana	44	36	-18,2	134	107	-20,1
Otras especies	8	30	275,0	18	91	405,6
SECTOR PESCA 1/			22,1			43,5

1/ A precios de 2007. Cifras preliminares

Fuente: Dirección Regional de PRODUCE de San Martín.

Elaboración: BCRP, Sucursal Iquitos. Departamento de Estudios Económicos

2. Otros indicadores sectoriales

2.1 Sector manufactura

- La industria no primaria creció 43,7 por ciento interanual en marzo, impulsada por la mayor producción de cemento, aceite y manteca, madera aserrada y jabón; aunque parcialmente atenuada por la menor producción de bebidas gaseosas. En el caso de cemento se explicó por la inversión en ampliación de la planta que realizó la empresa productora; en los casos de aceite, manteca y jabón, por la mayor disponibilidad de materia prima.
- En el primer trimestre de 2014, la manufactura avanzó 44,9 por ciento interanual, como resultado de la mayor producción de cemento, jabón, aceite y manteca, y madera aserrada; pero contrarrestada parcialmente por la contracción de la producción de bebidas gaseosas.

Cuadro N° 5
SECTOR MANUFACTURA NO PRIMARIA 1/
(Var. % real respecto a similar periodo del año anterior)

Ramas de actividad	Estructura % 2012 ^{2/}	Marzo		Enero - Marzo	
		Var. %	Contribución ^{3/}	Var. %	Contribución ^{3/}
MANUFACTURA NO PRIMARIA	100,0	43,7		44,9	
Aceite y manteca	48,7	24,1	15,0	33,6	17,7
Bebidas gaseosas	5,9	-7,3	-0,6	-10,8	-1,0
Madera aserrada	4,0	17,2	0,0	7,3	0,0
Jabón	6,6	16,5	1,9	39,5	3,6
Cemento	34,7	112,7	27,3	79,0	24,6
SECTOR MANUFACTURA	100,0	43,7	43,7	44,9	44,9

1/ Cifras preliminares.

2/ A precios de 1994.

3/ En base a la estructura porcentual de similar periodo de 2013.

Fuente: Dirección Regional de la Producción-San Martín y Empresas.

Elaboración: BCRP, Sucursal Iquitos. Departamento de Estudios Económicos.

Gráfico N° 1

MANUFACTURA NO PRIMARIA
(Var. % real respecto a similar periodo del año anterior)

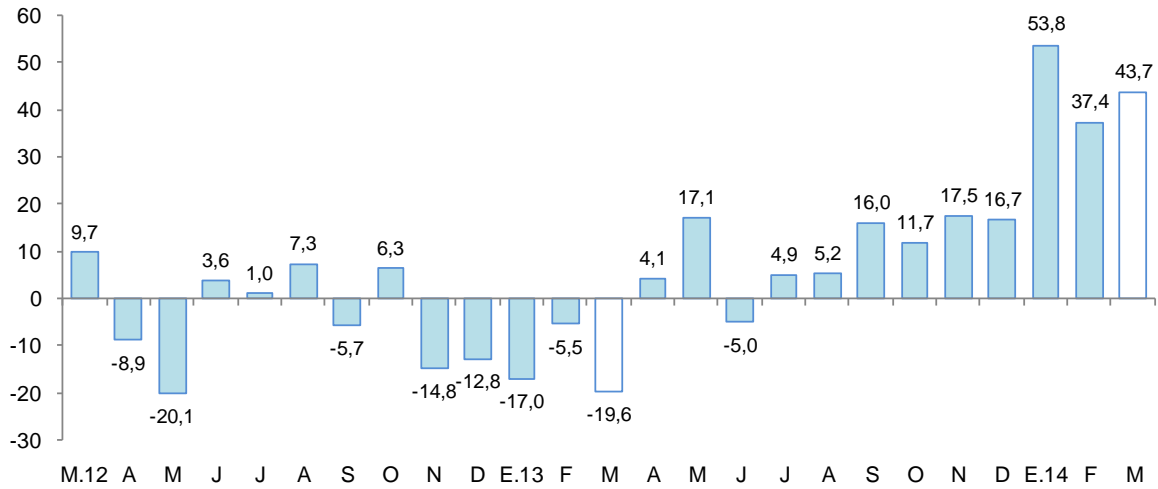

Fuente: BCRP, Sucursal Iquitos. Departamento de Estudios Económicos.

2.2 Despachos de cemento

- Los despachos de cemento registraron una expansión de 74,4 por ciento, frente a marzo del año anterior, mes en que se registró el nivel más bajo de despachos de cemento. Los factores climáticos han moderado el gasto en obras privadas, mientras que el gasto en obras públicas fue negativo en los tres niveles de gobierno. Las ventas de cemento aumentaron en las ciudades de Tarapoto y Rioja, pero cayeron en Moyobamba.
- En el primer trimestre de 2014, los despachos de cemento se incrementaron en 36,1 por ciento, respecto a similar periodo del año anterior.

Gráfico N° 2

DESPACHOS DE CEMENTO
(Var. % respecto a similar periodo del año anterior)

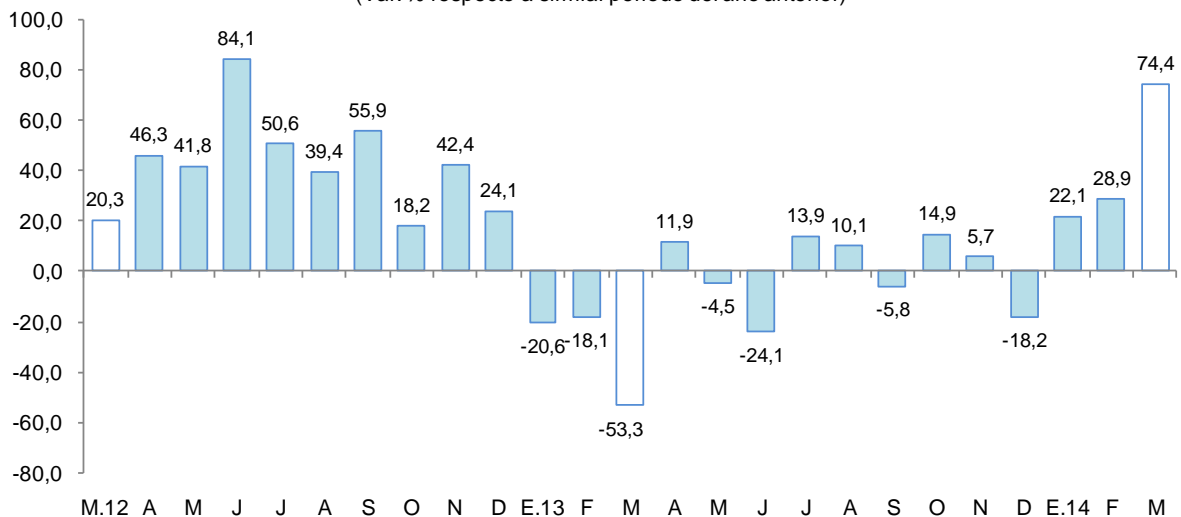

Fuente: BCRP, Sucursal Iquitos. Departamento de Estudios Económicos.



2.3 Arribos a los establecimientos de hospedaje

- De acuerdo con información del Ministerio de Comercio Exterior y Turismo, en marzo arribaron 73 528 turistas a los establecimientos de hospedaje, mayores en 3,2 por ciento, respecto a similar mes de 2013, por el mayor flujo de turistas nacionales y extranjeros. El turismo interno creció 2,8 por ciento y el receptivo en 35,7 por ciento. En el periodo enero-marzo de 2014, el número de arribos acumuló un crecimiento 3,9 por ciento interanual.

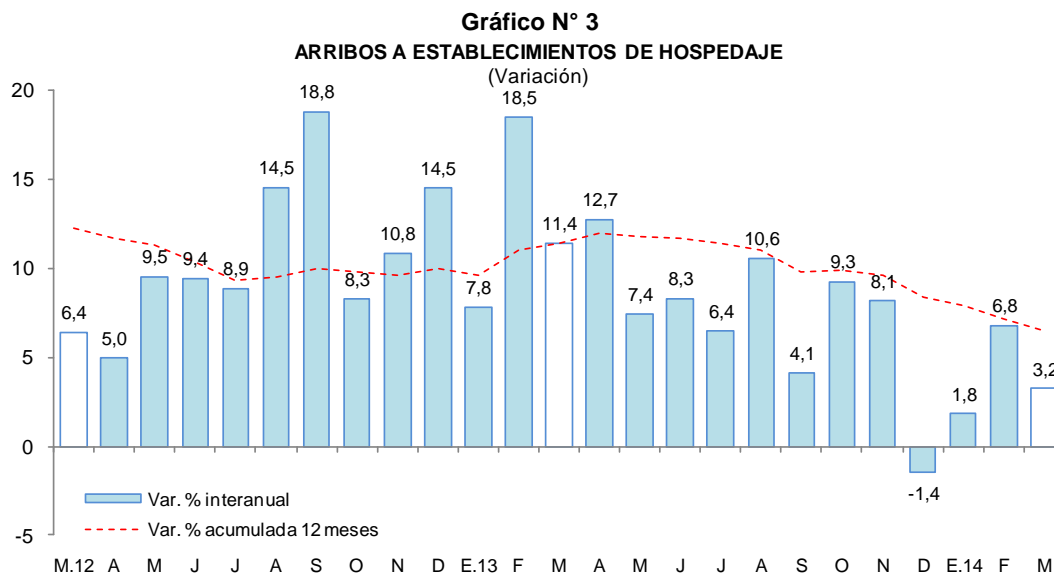

II. ASPECTOS LABORALES

1. Empleo

- El empleo en Tarapoto, en empresas privadas formales de 10 a más trabajadores, se incrementó 4,2 por ciento interanual en febrero, por mayor requerimiento de trabajadores en todas las ramas de actividad, con excepción de manufactura que cayó en 5,5 por ciento. En el primer bimestre de 2014, el empleo registró un crecimiento de 2,4 por ciento interanual.

Cuadro N° 6

CIUDAD DE TARAPOTO: ÍNDICE MENSUAL DE EMPLEO EN EMPRESAS PRIVADAS FORMALES DE 10 A MÁS TRABAJADORES, POR RAMA DE ACTIVIDAD^{1/}

(Octubre 2010=100)

Rama de Actividad	Febrero			Enero - Febrero		
	2013	2014	Var. %	2013	2014	Var. %
Primaria ^{2/}	103,7	114,9	10,7	103,6	113,2	9,3
Manufactura	80,2	75,8	-5,5	80,0	76,1	-4,8
Comercio	133,5	141,5	6,0	132,9	139,2	4,8
Transporte y Comunicaciones	130,6	148,8	14,0	130,8	147,2	12,5
Servicios ^{3/}	102,0	103,7	1,7	103,8	102,7	-1,0
Total	110,1	114,7	4,2	110,8	113,4	2,4

Nota: La información corresponde al primer día de cada mes.

1/ Cifras preliminares.

2/ Conformada por las subramas agricultura, pesca e hidrocarburos.

3/ Conformada por las subramas servicios prestados a empresas, restaurantes y hoteles, establecimientos financieros,

Fuente: MTPE – Encuesta Nacional de Variación Mensual del Empleo (ENVME).

Elaboración: BCRP, Sucursal Iquitos. Departamento de Estudios Económicos.

Gráfico N° 4

CIUDAD DE TARAPOTO: EMPLEO FORMAL URBANO EN EMPRESAS DE 10 A MÁS TRABAJADORES

(Var. % respecto a similar periodo del año anterior)

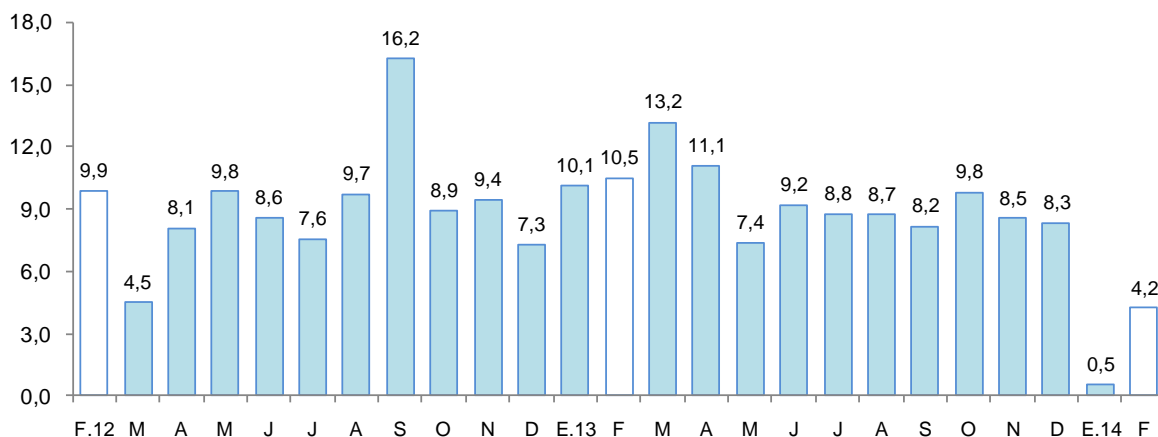

Fuente: MTPE – Encuesta Nacional de Variación Mensual del Empleo (ENVME)

III. SECTOR EXTERNO

1. Exportaciones

- Las exportaciones de San Martín se expandieron en 2,2 veces respecto a marzo del año anterior, debido a los mayores volúmenes exportados de productos agropecuarios, como cacao en grano, manteca vegetal y café en grano. En el primer trimestre de 2014, las exportaciones se expandió en 2,1 veces, respecto a similar periodo del año anterior.
- Las exportaciones de productos tradicionales aumentaron en 38,8 por ciento, respecto a marzo del año anterior, por los mayores volúmenes exportados de café en grano, pero parcialmente atenuadas por sus menores precios de exportación. En el primer trimestre de 2014 se incrementaron en 20,8 por ciento interanual.

Cuadro N° 7

EXPORTACIONES POR GRUPO DE PRODUCTOS^{1/}

(Valor FOB en miles de US\$)

Tipo	Estructura % 2013	Marzo				Enero - Marzo			
		2013	2014	Var. %	Contribución ^{2/}	2013	2014	Var. %	Contribución ^{2/}
PRODUCTOS TRADICIONALES	52,0	868	1 205	38,8	13,0	3 341	4 036	20,8	8,2
Café	52,0	868	1 193	37,4	12,6	3 341	4 024	20,4	8,0
PRODUCTOS NO TRADICIONALES	48,0	1 716	4 567	166,1	110,3	5 164	13 898	169,1	102,7
Agropecuarios	44,6	1 651	4 489	171,9	109,8	4 989	13 529	171,2	100,4
Madera y papeles	1,5	65	63	-3,1	-0,1	131	146	11,5	0,2
Otros no tradicionales	0,4	0	15	--	0,6	44	223	406,8	2,1
TOTAL EXPORTACIONES	100,0	2 584	5 772	123,4	123,4	8 505	17 934	110,9	110,9

1/ Cifras preliminares

2/ En base a la estructura porcentual de similar periodo de 2013.

Fuente: SUNAT.

Elaboración: BCRP, Sucursal Iquitos. Departamento de Estudios Económicos.

- Las exportaciones de productos no tradicionales avanzaron 2,7 veces respecto a marzo del año anterior, impulsadas por el incremento de las ventas de productos agropecuarios (2,7



veces), debido a las mayores ventas de cacao en grano, aceite y manteca vegetal de palma aceitera. En el primer trimestre de 2014 se expandieron 2,7 veces interanual.

- Los principales mercados de destino de las exportaciones son: Holanda, México, Chile y Alemania. El primero de ellos adquirió el 20,9 por ciento del valor de los productos, México el 15,2 por ciento; Chile el 13,4 por ciento y Alemania el 10,2 por ciento.

IV. CRÉDITO Y DEPÓSITOS

1. Crédito total del sistema financiero

- El crédito total del sistema financiero de San Martín aumentó 5,0 por ciento respecto a marzo del año anterior. En la banca múltiple, que canaliza el 67,3 por ciento del crédito total, el crédito creció 3,6 por ciento interanual; en tanto que, en las instituciones no bancarias, la expansión fue de 1,8 por ciento. Al finalizar el mes, el crédito acumuló un saldo de S/. 2 004,4 millones, de los cuales, el 94,3 por ciento se encuentra colocado en moneda nacional.

Cuadro N° 8
CRÉDITO TOTAL DEL SISTEMA FINANCIERO
(Saldos en miles de nuevos soles)

	Estructura %	Marzo		Var. %	Contribución ^{1/}
	Mar. 2014	2013	2014		
Banco de la Nación 3/	5,0	87 013	99 555	14,4	0,7
Agrobanco 2/	2,9	29 600	57 782	95,2	1,5
Banca Múltiple	67,3	1 303 101	1 349 590	3,6	2,4
Instituciones no bancarias	24,8	488 757	497 449	1,8	0,5
Cajas municipales	16,6	314 701	332 254	5,6	
Cajas rurales	0,2	33 739	3 375	-90,0	
Edpymes	0,7	7 531	13 096	73,9	
Financieras	7,4	132 786	148 724	12,0	
TOTAL	100,0	1 908 471	2 004 376	5,0	5,0
Corporativo, gran y mediana empresa	31,4	523 063	628 862	20,2	5,5
Pequeña empresa	20,9	496 073	419 026	-15,5	-4,0
Microempresa	10,1	251 413	202 068	-19,6	-2,6
Consumo	29,4	494 960	589 713	19,1	5,0
Hipotecario	8,2	142 962	164 708	15,2	1,1
En moneda nacional	94,3	1 787 603	1 890 544	5,8	5,4
En moneda extranjera	5,7	120 868	113 832	-5,8	-0,4

1/ En puntos porcentuales.

2/ No considera los créditos a las demás empresas del Sistema Financiero.

3/ Sólo considera los créditos de consumo e hipotecario.

Fuente: SBS.

Elaboración: BCRP, Sucursal Iquitos. Departamento de Estudios Económicos.

- Según tipo de crédito, destaca el aumento del segmento corporativo, gran y mediana empresa (20,2 por ciento); consumo (19,1 por ciento) e hipotecario (15,2 por ciento). En cambio, cayó el de microempresa (-19,6 por ciento) y pequeña empresa (-15,5 por ciento).

Gráfico N° 5

CRÉDITO TOTAL DEL SISTEMA FINANCIERO
(Var. % respecto a similar periodo del año anterior)

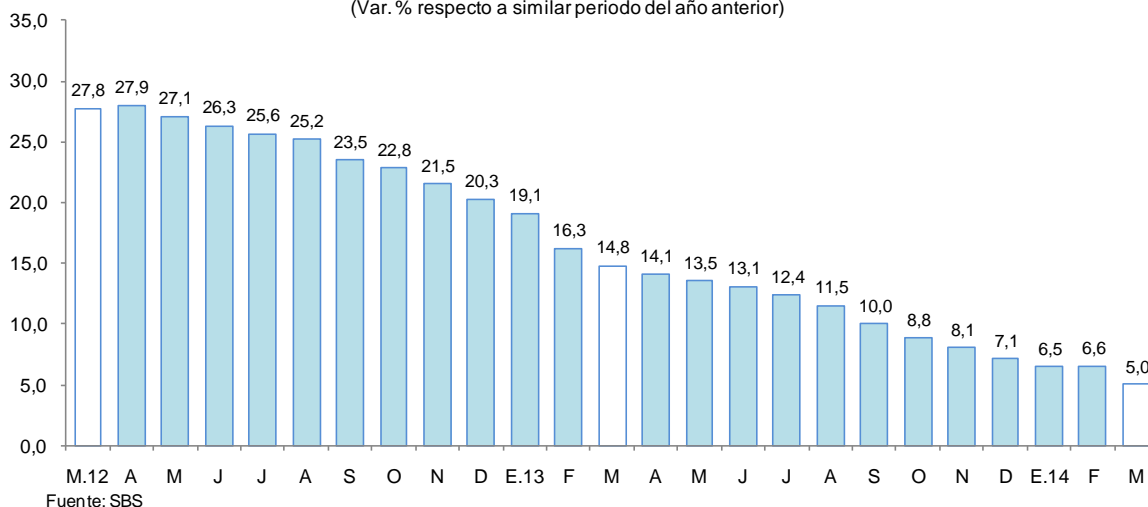

- Por tipo de moneda, el crédito en soles creció 5,8 por ciento; mientras, el crédito en dólares cayó en 5,8 por ciento, con ello, la participación relativa del crédito en moneda nacional aumentó 0,7 puntos porcentuales, en deterioro de la participación del crédito en dólares, lo que estaría en línea con la preferencia de las familias y empresas por el crédito en soles.

Gráfico N° 6

CRÉDITO TOTAL DEL SISTEMA FINANCIERO POR MONEDA
(Var. % respecto a similar periodo del año anterior)

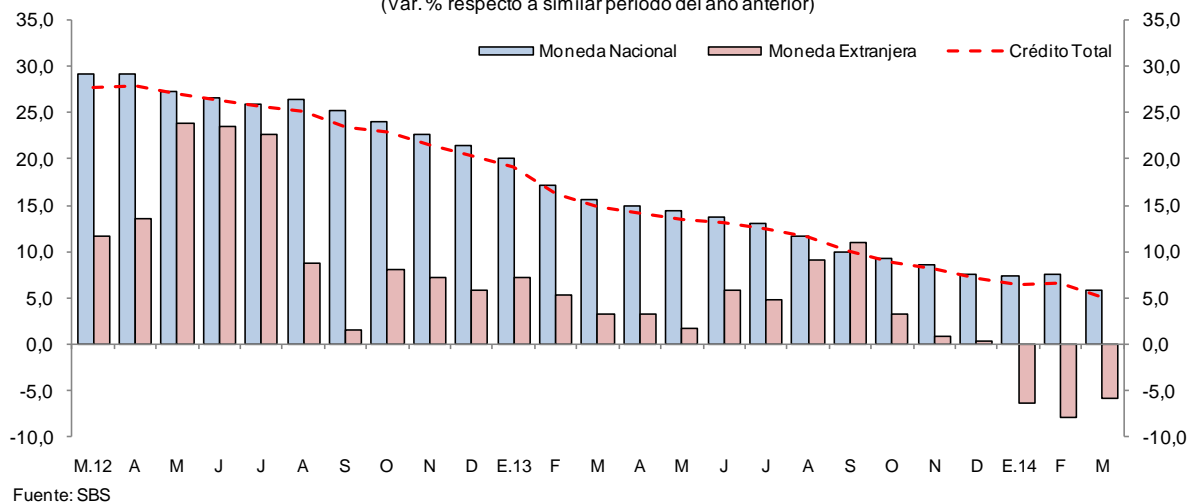

- La mayor participación relativa en el total de los créditos otorgados, la tiene el Banco Continental (24,5 por ciento), Banco de Crédito (21,0 por ciento), CMAC de Piura (10,1 por ciento), Banco Scotiabank (9,0 por ciento) y Banco Interbank (7,8 por ciento), los cuales en conjunto intermediaron el 72,4 por ciento del total.
- Por tipo de crédito y entidad, la participación relativa más importante de las empresas bancarias en el otorgamiento de créditos por tipo se da en el segmento de medianas empresas (87,9 por ciento) y; de las cajas municipales se da en los créditos microempresa (39,9 por ciento).
- Por su parte, la morosidad en marzo fue de 8,4 por ciento, 1,8 puntos porcentuales más respecto al mismo mes del año anterior. La morosidad en las cajas municipales (9,0 por

ciento), se incrementó en 1,3 puntos porcentuales respecto a marzo de 2013; en tanto que, en la banca múltiple (8,7 por ciento) se incrementó en 2,1 puntos porcentuales.

Gráfico N° 7

MOROSIDAD 1/

(Porcentaje del saldo de crédito total)

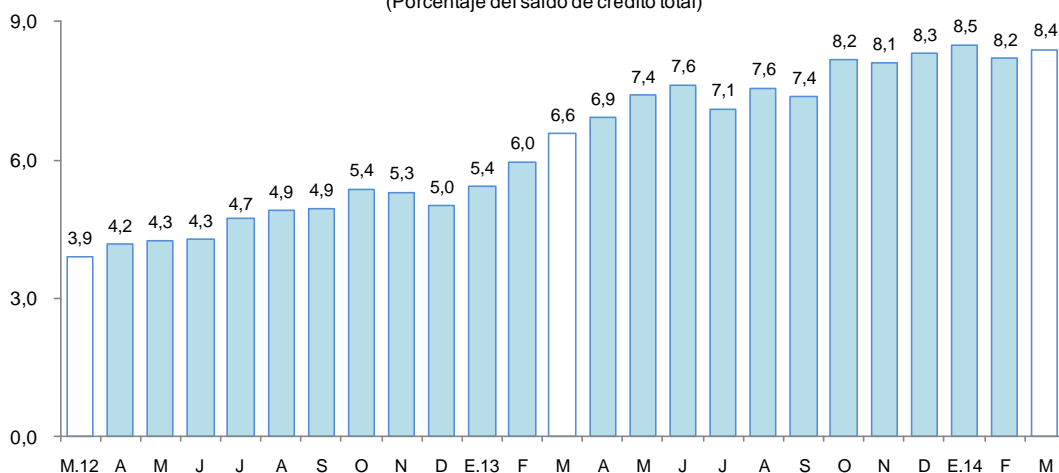

1/ preliminar.
Fuente: SBS

2. Depósitos en el sistema financiero

- Los depósitos en el sistema financiero de San Martín (S/. 576,7 millones) aumentaron 10,5 por ciento respecto a marzo del año anterior, debido a la mayor captación de depósitos de ahorro (21,1 por ciento) y a la vista (14,8 por ciento). La expansión se registró en los depósitos en soles (14,6 por ciento), pero en dólares cayeron en 10,4 por ciento.

Cuadro N° 9

DEPÓSITOS TOTALES DEL SISTEMA FINANCIERO

(Saldos en miles de nuevos soles)

	Estructura % Mar. 2014	Marzo		Var. %	Contribución ^{1/}
		2013	2014		
Banco de la Nación	28,0	147 318	161 252	9,5	2,7
Banca Múltiple	54,2	293 354	312 533	6,5	3,7
Instituciones no bancarias	17,9	81 381	102 961	26,5	4,1
Cajas municipales	17,1	77 358	98 615	27,5	
Cajas rurales	0,1	2 188	521	-76,2	
Financieras	0,7	1 835	3 825	108,4	
Total	100,0	522 053	576 745	10,5	10,5
Vista	35,7	179 358	205 967	14,8	5,1
Ahorro	44,3	211 077	255 700	21,1	8,5
Plazo	20,0	131 618	115 078	-12,6	-3,2
En moneda nacional	86,7	436 211	499 857	14,6	12,2
En moneda extranjera	13,3	85 842	76 889	-10,4	-1,7

1/ En puntos porcentuales.

Fuente: SBS.

Elaboración: BCRP, Sucursal Iquitos. Departamento de Estudios Económicos.



Gráfico N° 8
DEPÓSITOS TOTALES DEL SISTEMA FINANCIERO
 (Var. % respecto a similar periodo del año anterior)

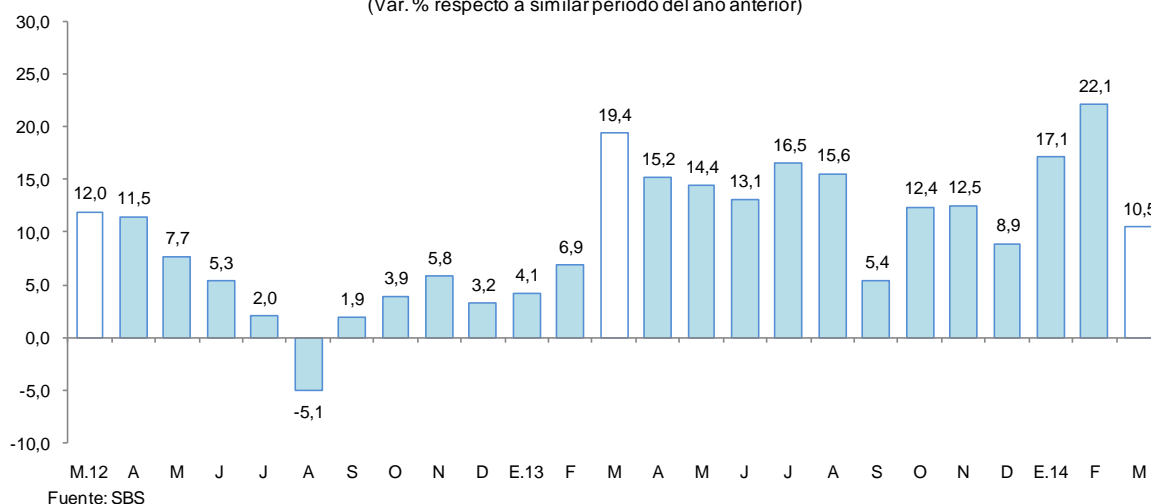

- Las captaciones de la banca múltiple aumentaron 6,5 por ciento, debido a las mayores captaciones de casi todos los bancos; asimismo, en las instituciones no bancarias aumentaron 26,5 por ciento, por mayores saldos de las CMAC's de Maynas y de Piura. La banca múltiple alcanzó una participación de 54,2 por ciento en la liquidez total; las instituciones no bancarias el 17,9 por ciento y; el Banco de la Nación, el 28,0 por ciento.
- La mayor participación en los depósitos la tienen el Banco de la Nación (28,0 por ciento), Banco Continental (23,9 por ciento), Banco de Crédito (18,0 por ciento), C.M.A.C. de Piura (12,4 por ciento) y Scotiabank (5,3 por ciento), que en conjunto captan el 87,6 por ciento.
- La dolarización de la liquidez fue de 13,3 por ciento, es decir, 3,1 puntos porcentuales menos al registrado en marzo del año anterior.
- El incremento de la liquidez en moneda nacional fue impulsada por los mayores depósitos de ahorro, a plazo y a la vista y; la disminución de la liquidez en moneda extranjera se explicó por los menores depósitos a plazo.

Gráfico N° 9
DEPÓSITOS TOTALES DEL SISTEMA FINANCIERO POR TIPO DE MONEDA
 (Var. % respecto a similar periodo del año anterior)

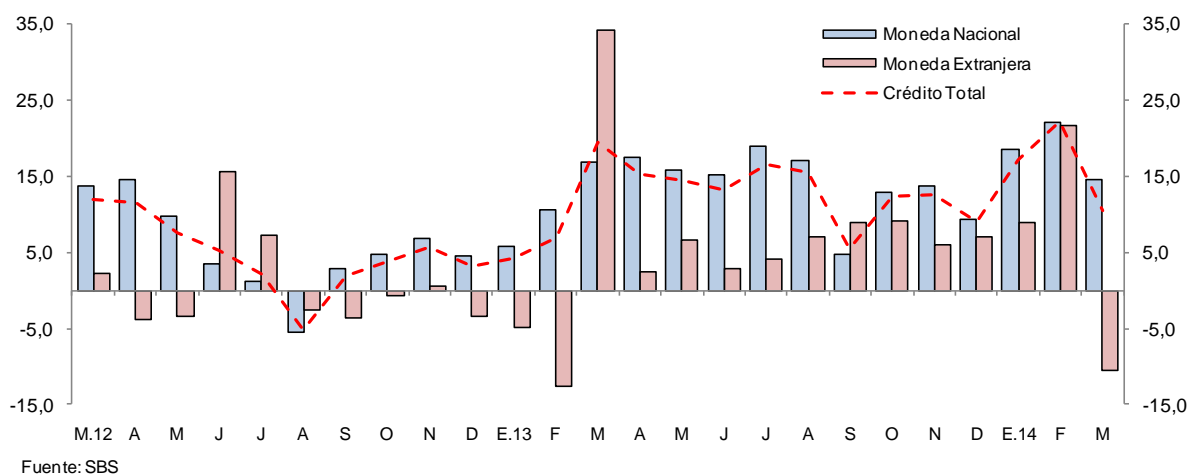

V. FINANZAS PÚBLICAS

1. Consumo público

- El consumo público creció 1,7 por ciento interanual en marzo, impulsado por la expansión de los gastos del gobierno regional (3,5 por ciento) y Gobierno Nacional (0,1 por ciento), pero, contrarrestado parcialmente por la caída de los gastos de los gobiernos locales (-0,6 por ciento); el caso del gobierno regional se explicó por la expansión tanto de bienes y servicios (14,2 por ciento), como de remuneraciones (1,0 por ciento), en el Gobierno Nacional influyó el incremento de bienes y servicios (76,9 por ciento); y en los gobiernos locales influyó la caída de remuneraciones (-2,2 por ciento) y, bienes y servicios (-0,1 por ciento).
- En el primer trimestre de 2014, el consumo público avanzó 5,2 por ciento interanual, impulsado por el crecimiento de los gastos de los gobiernos locales (11,3 por ciento) y gobierno regional (9,1 por ciento), pero contrarrestado en parte por la caída de los gastos del Gobierno Central (-4,5 por ciento), debido a la caída de remuneraciones (-19,1 por ciento).

Cuadro N° 10
CONSUMO PÚBLICO ^{1/2/}
(Miles de nuevos soles)

	Marzo			Enero - Marzo		
	2013	2014	Var. % real	2013	2014	Var. % real
Gobierno Nacional	19 834	20 348	0,1	63 958	62 759	-4,5
Gobierno Regional	35 255	37 654	3,5	102 204	115 052	9,1
Gobiernos Locales	14 016	14 317	-0,6	34 976	39 956	11,3
Total	69 105	72 319	1,7	201 138	217 767	5,2

1/ Información actualizada al 30 de abril de 2014.

2/ Comprende el gasto en remuneraciones y, bienes y servicios.

Fuente: Ministerio de Economía y Finanzas.

Elaboración: BCRP, Sucursal Iquitos. Departamento de Estudios Económicos.

2. Inversión pública

- La inversión pública en San Martín registró una disminución de 39,7 por ciento, respecto a marzo de año anterior, como resultado de la contracción de los tres niveles de gobierno, en particular Gobierno Nacional (-74,0 por ciento).
- En el primer trimestre de 2014, la inversión pública se incrementó en 26,5 por ciento interanual, impulsada por el aumento de la inversión del gobierno regional (55,7 por ciento) y de los gobiernos locales (13,9 por ciento).
- En cuanto al avance, la ejecución del primer trimestre representó 16,4 por ciento del presupuesto institucional modificado; el gobierno regional tuvo un avance de 31,6 por ciento; seguido de los gobiernos locales con 12,5 por ciento y Gobierno Nacional con 9,2 por ciento.

Cuadro N° 11
INVERSIÓN PÚBLICA ^{1/2/}
(Miles de nuevos soles)

	Marzo			Enero - Marzo		
	2013	2014	Var. % real	2013	2014	Var. % real
Gobierno Nacional	25 851	6 959	-74,0	41 291	40 760	-4,2
Gobierno Regional	28 467	21 799	-25,9	60 175	96 624	55,7
Gobiernos Locales	26 439	21 556	-21,1	39 414	46 369	13,9
Total	80 757	50 314	-39,7	140 880	183 753	26,5

1/ Información actualizada al 30 de abril de 2014.

2/ Comprende la adquisición de activos no financieros.

Fuente: Ministerio de Economía y Finanzas.

Elaboración: BCRP, Sucursal Iquitos. Departamento de Estudios Económicos.

Gráfico N° 10
INVERSIÓN PÚBLICA

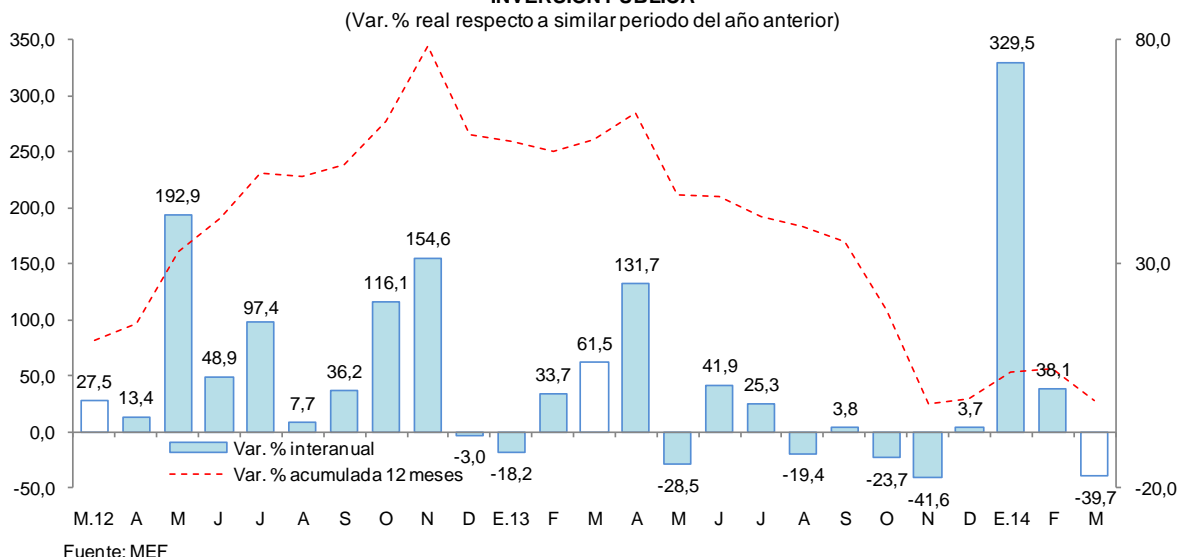

- Entre los principales proyectos que continuó ejecutando en marzo el Gobierno Central en San Martín, destaca la rehabilitación y mejoramiento de la carretera Juanjui-Tocache (S/. 12,5 millones).
- El gobierno regional desembolsó S/. 3,4 millones, en la rehabilitación y mejoramiento de la carretera SM-102: tramo San José de Sisa-Agua Blanca-San Pablo-Empalme PE-5N, en las provincias de El Dorado y Bellavista; S/. 2,7 millones en la construcción del puente vehicular motilones; S/. 2,6 millones en la construcción del sistema de irrigación Ponaza; y S/. 2,4 millones en la construcción de la segunda planta del Hospital de Moyobamba.
- Los gobiernos locales ejecutaron obras de transporte por S/. 5,8 millones, destinados al mejoramiento de la infraestructura vial urbana y construcción de caminos vecinales; y S/. 4,9 millones, en saneamiento, destinados a la ampliación y mejoramiento del sistema de agua potable y alcantarillado de las ciudades de Rioja, Tarapoto y Tocache.

VI. ANEXOS





Anexo Nº 01

SAN MARTÍN: PRODUCCIÓN AGROPECUARIA 1/
(T.M.)

	2013										2014				
	Mar.	Abr.	May.	Jun.	Jul.	Ago.	Set.	Oct.	Nov.	Dic.	Ene.-Dic.	Ene.	Feb.		Mar.
TOTAL AGRÍCOLA	188 196	179 652	189 139	205 579	173 079	184 003	177 304	185 977	190 439	178 446	2 210 721	174 538	183 533	187 833	TOTAL AGRÍCOLA
Arroz cáscara	50 919	45 736	55 594	59 729	37 502	39 324	46 746	53 145	54 027	46 001	563 990	37 269	45 756	51 949	Arroz cáscara
Plátano	35 402	36 157	37 222	39 890	39 625	44 711	43 686	42 892	43 095	43 004	477 106	30 948	29 029	34 690	Plátano
Yuca	7 947	8 913	9 048	10 005	10 921	9 296	9 447	9 347	9 663	8 971	110 766	8 491	8 466	8 733	Yuca
Naranja	2 253	3 893	3 725	3 425	3 168	2 549	1 535	1 238	1 161	1 048	27 435	1 110	2 044	1 343	Naranja
Papaya	1 883	2 026	2 277	2 668	2 612	2 571	2 695	2 676	2 816	2 673	28 401	2 037	2 182	2 442	Papaya
Piña	909	981	1 048	1 057	1 039	728	1 101	1 148	2 309	2 555	15 060	941	547	1 278	Piña
Cocotero	1 000	952	977	1 096	1 428	1 131	1 271	1 384	1 494	1 460	14 426	833	894	718	Cocotero
Tomate	92	96	150	94	150	192	146	102	131	205	1 618	128	120	125	Tomate
Pijuayo	3 490	389	1 658	0	0	0	0	0	0	0	13 317	3 444	4 360	3 619	Pijuayo
Caña de azúcar	22 817	22 274	22 753	34 401	27 320	26 592	26 729	26 614	27 085	26 901	310 692	23 600	23 183	23 878	Caña de azúcar
Maíz amarillo duro	18 757	348	4 514	16 763	15 322	18 223	667	2 059	2 793	1 721	120 593	20 800	21 015	13 558	Maíz amarillo duro
Palma aceitera	24 095	22 989	22 576	17 183	21 991	26 726	31 801	35 299	34 511	32 791	327 367	31 321	26 893	27 810	Palma aceitera
Cacao	1 891	2 157	2 781	2 943	2 644	2 685	2 740	3 011	3 477	3 466	31 376	1 698	1 858	1 913	Cacao
Café	4 636	14 502	13 763	9 910	2 509	977	228	181	34	34	48 437	186	1 077	3 951	Café
Sacha inchi	87	104	102	148	170	144	146	121	102	81	1 337	101	104	86	Sacha inchi
Otros agrícolas															Otros agrícolas
Camu camu	0	0	0	0	0	0	0	0	0	0	0	0	0	0	Camu camu
Algodón	0	0	0	0	36	732	892	33	48	0	1 741	0	0	0	Algodón
Tabaco	0	0	0	0	0	0	0	25	50	25	126	25	0	0	Tabaco
Aguaje	2 511	2 448	1 883	1 776	1 761	1 976	1 816	1 815	1 920	2 204	25 069	2 190	2 136	2 369	Aguaje
Caimito	328	568	168	0	0	0	0	0	0	0	1 960	319	471	159	Caimito
Cocona	120	127	124	140	96	120	100	108	133	155	1 470	106	117	142	Cocona
Pacae	3 567	7 635	2 921	0	7	0	0	0	143	71	22 793	3 688	6 399	3 253	Pacae
Toronja	24	24	24	16	15	13	12	12	15	14	217	15	26	22	Toronja
Resto agrícola	5 468	7 333	5 831	4 335	4 763	5 313	5 546	4 767	5 432	5 066	65 424	5 288	6 856	5 795	Resto agrícola
TOTAL PECUARIO	5 991	6 297	6 110	6 207	6 009	5 353	5 187	4 938	5 004	6 013	68 151	6 091	6 297	6 353	TOTAL PECUARIO
Carne de ave	1 648	1 609	1 604	1 726	1 667	1 400	1 601	1 470	1 475	2 274	19 414	1 837	1 930	1 803	Carne de ave
Carne de porcino	173	218	229	181	178	166	177	176	169	217	2 329	179	232	231	Carne de porcino
Carne de vacuno	496	502	495	480	487	458	469	462	473	526	5 798	496	492	517	Carne de vacuno
Carne de ovino	7	7	7	6	6	5	5	5	6	6	74	6	5	6	Carne de ovino
Leche	2 967	2 941	2 988	2 865	2 741	2 560	2 185	2 082	2 124	2 191	31 010	2 623	2 626	2 946	Leche
Huevos	700	1 020	787	949	930	764	750	743	757	799	9 526	950	1 012	850	Huevos

1/ Cifras preliminares.

Fuente: Dirección Regional del MINAGRI de San Martín.

Elaboración: BCRP. Sucursal Iquitos. Departamento de Estudios Económicos.



Anexo Nº 02

SAN MARTÍN: INDICADORES DEL SECTOR PESQUERO

(T.M.)

	2013											2014			
	Mar.	Abr.	May.	Jun.	Jul.	Ago.	Set.	Oct.	Nov.	Dic.	Ene.-Dic.	Ene.	Feb.	Mar.	
A. INGRESO OTROS DPTOS.	317	270	262	305	317	313	347	321	292	319	3 647	288	301	n.d.	A. INGRESO OTROS DPTOS.
- Fresco	229	190	190	212	197	209	245	220	215	211	2 537	205	216	n.d.	- Fresco
- Salpreso	35	22	22	27	39	32	23	28	30	43	379	38	38	n.d.	- Salpreso
- Seco-salado	53	58	50	66	81	72	79	73	47	65	731	45	47	n.d.	- Seco-salado
B. PRODUCCIÓN INTERNA	195	151	151	147	155	153	97	124	155	180	1 810	163	146	n.d.	B. PRODUCCIÓN INTERNA
- Acuicultura	189	130	123	121	128	114	87	109	124	162	1 583	160	142	n.d.	- Acuicultura
- Extracción río Huallaga	6	21	28	26	27	39	10	15	31	18	227	3	4	n.d.	- Extracción río Huallaga
TOTAL DESEMBARQUE (A+B)	512	421	413	452	472	466	444	445	447	499	5 457	451	447	n.d.	TOTAL DESEMBARQUE (A+B)

Fuente: Dirección Regional de la Producción de San Martín.

Elaboración: BCRP. Sucursal Iquitos. Departamento de Estudios Económicos.

Anexo Nº 03

SAN MARTÍN: PRODUCCIÓN DE MADERA ROLLIZA
(Metros cúbicos)

	2013											2014			
	Mar.	Abr.	May.	Jun.	Jul.	Ago.	Set.	Oct.	Nov.	Dic.	Ene.-Dic.	Ene.	Feb.	Mar.	
Especies de madera															Especies de madera
Alfaro	0	0	0	0	0	0	0	0	0	0	0	0	0	0	Alfaro
Ana caspi	30	0	9	40	0	0	11	0	0	0	90	21	5	7	Ana caspi
Bolaina	1 102	564	580	0	273	179	181	196	598	606	4 795	523	709	471	Bolaina
Caoba	0	0	0	0	0	0	0	0	0	0	0	0	0	0	Caoba
Capirona	13	130	0	0	0	0	18	18	0	0	199	126	0	0	Capirona
Catahua	0	0	0	13	50	12	0	155	41	9	292	0	0	0	Catahua
Cedro	0	47	0	66	73	0	172	599	111	0	1 082	141	24	42	Cedro
Cedro (otros)	0	0	0	91	15	0	171	415	194	160	1 082	130	426	72	Cedro (otros)
Copaiba	19	4	134	132	0	0	0	26	0	36	377	50	37	0	Copaiba
Cumala	32	188	145	96	9	35	0	175	47	123	953	69	10	0	Cumala
Estoraque	0	0	0	0	0	0	0	0	0	0	0	0	0	0	Estoraque
Huangana shiringa	0	0	0	0	0	0	0	0	0	0	0	0	0	0	Huangana shiringa
Huayruro	12	13	45	57	39	64	0	0	0	13	323	6	0	0	Huayruro
Ishpingo	0	0	0	0	0	0	0	0	0	0	7	20	0	0	Ishpingo
Leche caspi	0	44	0	13	0	20	0	3	0	0	80	0	0	0	Leche caspi
Manchinga	2	60	95	53	0	0	26	131	29	0	436	0	0	0	Manchinga
Marupa	0	61	57	168	0	0	9	9	0	75	444	0	5	11	Marupa
Mashonaste	0	8	18	11	0	0	10	0	0	44	104	15	7	0	Mashonaste
Moena	32	67	94	194	0	132	34	224	67	137	1 027	231	153	20	Moena
Papelilo caspi	0	12	32	79	17	38	0	0	0	3	202	21	0	0	Papelilo caspi
Pashaco	0	0	0	49	0	78	25	59	18	18	271	18	7	24	Pashaco
Pumaquiro	0	0	0	0	0	0	0	0	0	0	0	0	0	0	Pumaquiro
Quina Quina	0	0	0	0	0	0	0	0	0	14	14	0	14	0	Quina Quina
Quinilla	0	13	0	38	38	0	0	0	0	0	89	5	0	0	Quinilla
Tornillo	25	60	176	1 604	469	103	772	273	1 024	169	4 886	529	123	63	Tornillo
Otros	118	211	315	607	28	150	285	903	171	336	3 552	289	235	113	Otros
TOTAL	1 385	1 482	1 700	3 311	1 011	811	1 714	3 186	2 300	1 743	20 305	2 194	1 755	823	TOTAL

Fuente: Oficina Regional de Recursos Naturales de San Martín.

Elaboración: BCRP. Sucursal Iquitos. Departamento de Estudios Económicos.



Anexo Nº 04

SAN MARTÍN: PRODUCCIÓN DE MADERA ASERRADA
(Metros cúbicos)

	2013											2014			Especies de madera
	Mar.	Abr.	May.	Jun.	Jul.	Ago.	Set.	Oct.	Nov.	Dic.	Ene.-Dic.	Ene.	Feb.	Mar.	
Especies de madera															Especies de madera
Alfaro	0	0	0	0	0	0	0	0	0	0	0	0	0	0	Alfaro
Ana caspi	15	0	5	0	0	0	10	0	0	2	48	0	0	0	Ana caspi
Bolaina	391	400	304	218	355	632	430	446	1	467	4 527	286	359	363	Bolaina
Caoba	0	0	0	0	0	0	0	0	0	0	0	0	0	0	Caoba
Capirona	0	0	0	0	26	82	16	9	5	2	164	4	0	0	Capirona
Catahua	9	0	0	26	128	44	42	61	16	45	400	5	2	1	Catahua
Cedro	22	57	4	0	0	19	15	146	112	40	508	79	56	19	Cedro
Cedro (otros)	0	0	0	0	26	21	221	195	38	124	641	97	186	19	Cedro (otros)
Copaiba	10	2	69	61	0	0	0	0	40	19	250	0	21	0	Copaiba
Cumala	22	112	75	8	22	63	9	66	42	52	596	30	25	2	Cumala
Estoraque	0	0	0	0	0	0	0	0	0	22	22	0	0	15	Estoraque
Huayruro	0	12	30	0	12	0	0	0	0	0	104	5	0	0	Huayruro
Ishpingo	14	0	0	0	2	0	0	0	0	19	35	19	11	1	Ishpingo
Leche caspi	0	0	0	7	0	9	15	2	0	0	33	0	1	0	Leche caspi
Manchinga	13	35	62	75	54	4	0	47	21	15	370	14	0	0	Manchinga
Marupa	3	36	29	18	12	9	28	21	12	6	261	4	13	10	Marupa
Mashonaste	0	4	9	0	0	0	7	0	9	19	66	4	3	0	Mashonaste
Moena	18	59	44	10	2	31	76	102	48	19	491	88	89	19	Moena
Papelillo caspi	0	6	17	31	9	6	0	0	0	0	92	11	17	0	Papelillo caspi
Pashaco	11	0	4	20	18	8	35	20	36	12	211	17	10	7	Pashaco
Pumaquiro	0	0	0	0	0	0	0	0	0	0	0	0	0	0	Pumaquiro
Quina quina	0	0	0	0	0	0	0	0	0	7	7	0	7	0	Quina quina
Quinilla	30	0	0	26	26	0	0	0	25	24	131	2	0	0	Quinilla
Rifari	5	14	0	0	0	0	0	10	8	0	42	30	1	0	Rifari
Riñón de huangana	0	0	0	0	0	0	0	0	0	0	0	0	0	0	Riñón de huangana
Tornillo	324	334	180	187	354	835	705	1 097	625	368	5 400	284	175	124	Tornillo
Zapote	0	0	0	0	5	10	18	11	0	0	44	20	20	18	Zapote
Otros	180	110	263	113	93	471	182	431	607	242	3 139	205	194	61	Otros
TOTAL	1 067	1 181	1 095	800	1 144	2 244	1 809	2 664	1 645	1 504	17 582	1 204	1 190	659	TOTAL

Fuente: Oficina Regional de Recursos Naturales de San Martín.

Elaboración: BCRP. Sucursal Iquitos. Departamento de Estudios Económicos.



Anexo Nº 05

SAN MARTIN: PRODUCCIÓN MANUFACTURERA 1/
(índice de volumen físico: 1995=100)

C I I U	2013											2014			C I I U
	Mar.	Abr.	May.	Jun.	Jul.	Ago.	Set.	Oct.	Nov.	Dic.	Ene.-Dic.	Ene.	Feb.	Mar.	
MANUFACTURA NO PRIMARIA	187,8	226,9	253,3	229,8	244,4	258,5	261,9	294,1	252,8	251,0	238,0	299,2	275,8	269,9	MANUFACTURA NO PRIMARIA
1514 - Aceite y manteca	419,0	400,9	479,2	409,1	415,8	433,7	421,6	515,1	407,1	411,5	421,6	561,5	475,2	519,8	1514 - Aceite y manteca
1554 - Bebidas gaseosas	350,0	464,2	431,1	354,4	310,7	288,1	286,6	296,9	405,5	316,6	362,2	381,6	357,7	324,3	1554 - Bebidas gaseosas
2010 - Madera aserrada	13,4	14,9	13,8	10,1	14,4	28,2	22,8	33,5	20,7	18,9	18,4	14,7	16,8	15,7	2010 - Madera aserrada
2411 - Jabón	444,0	422,6	392,7	466,3	489,8	382,9	482,2	452,0	454,8	427,0	424,0	543,0	498,7	517,3	2411 - Jabón
2693 - Cemento	245,8	450,8	504,0	475,6	533,2	577,9	600,8	628,3	563,9	575,9	490,0	608,1	604,4	522,8	2693 - Cemento

1/ cifras preliminares

Fuente: Dirección Regional de la Producción de San Martín - Encuesta a Empresas Industriales.

Elaboración: BCRP. Sucursal Iquitos. Departamento de Estudios Económicos.



Anexo Nº 06

SAN MARTIN: PRODUCCIÓN MANUFACTURERA 1/
(Variación porcentual)

C I I U	2013/2012											2014/2013			C I I U
	Mar.	Abr.	May.	Jun.	Jul.	Ago.	Set.	Oct.	Nov.	Dic.	Ene.-Dic.	Ene.	Feb.	Mar.	
MANUFACTURA NO PRIMARIA	-19,6	4,1	17,1	-5,0	4,9	5,2	16,0	11,7	17,5	16,7	3,7	53,8	37,4	43,7	MANUFACTURA NO PRIMARIA
1514 - Aceite y manteca	-12,4	-9,9	11,5	-19,0	-16,3	-16,8	-6,5	0,9	-3,6	11,2	-8,6	49,3	28,4	24,1	1514 - Aceite y manteca
1554 - Bebidas gaseosas	3,2	9,0	-1,6	-16,5	-15,1	-37,5	-34,2	-34,4	2,1	-27,3	-12,2	-24,4	5,9	-7,3	1554 - Bebidas gaseosas
2010 - Madera aserrada	5,5	33,0	102,9	-23,5	-19,1	19,5	-9,9	-30,2	-23,6	-4,5	-3,0	8,9	-1,8	17,2	2010 - Madera aserrada
2411 - Jabón	-8,8	66,5	12,6	52,0	52,2	36,4	63,8	47,9	40,8	-3,1	27,5	58,4	50,7	16,5	2411 - Jabón
2693 - Cemento	-38,7	11,4	25,2	8,9	34,8	41,1	53,3	40,1	53,3	38,1	19,9	83,7	54,0	112,7	2693 - Cemento

1/ preliminar

Fuente: Dirección Regional de la Producción de San Martín - Encuesta a Empresas Industriales.

Elaboración: BCRP. Sucursal Iquitos. Departamento de Estudios Económicos.

Anexo Nº 07

**EMPLEO FORMAL URBANO EN EMPRESAS DE 10 Y MÁS TRABAJADORES
EN LA CIUDAD DE TARAPOTO POR SECTORES ECONÓMICOS
(Variación porcentual con respecto al mismo mes del año anterior)**

Año	Mes	Comercio	Primario 1/	Industria	Servicios 2/	Transp.y comun.	Total
2013	FEB.	19,8	11,2	-6,0	6,9	12,3	10,5
	MAR.	20,6	13,6	7,3	9,4	12,7	13,2
	ABR.	20,1	7,8	-1,5	7,6	16,4	11,1
	MAY.	20,6	7,7	-3,8	0,4	18,4	7,4
	JUN.	20,7	6,4	-5,1	4,6	16,3	9,2
	JUL.	17,2	6,6	-5,7	6,0	9,7	8,8
	AGO.	16,1	6,3	-2,7	5,4	18,5	8,7
	SET.	13,5	5,0	3,0	5,9	13,3	8,2
	OCT.	13,7	10,5	7,0	7,4	15,5	9,8
	NOV.	11,9	11,0	-2,4	7,1	14,3	8,5
	DIC.	11,7	7,1	-1,8	7,3	12,5	8,3
2014	ENE.	3,5	7,9	-4,2	-3,6	11,0	0,5
	FEB.3/	6,0	10,7	-5,5	1,7	14,0	4,2

Nota: La información corresponde al primer día de cada mes.

1/ Conformada por las subramas agricultura, pesca y minería.

2/ Conformada por las subramas servicios prestados a empresas, restaurantes y hoteles, establecimientos financieros , enseñanza, servicios sociales y comunales; y electricidad, gas y agua.

3/ Preliminar.

Fuente: MTPE – Encuesta Nacional de Variación Mensual del Empleo (ENVME).

Elaboración: BCRP. Sucursal Iquitos. Departamento de Estudios Económicos.

Anexo Nº 08

SAN MARTÍN: EXPORTACIONES FOB POR GRUPO DE PRODUCTOS

(Miles US\$)

	2013										2014				
	Mar.	Abr.	May.	Jun.	Jul.	Ago.	Set.	Oct.	Nov.	Dic.	Ene.-Dic.	Ene.	Feb.		Mar.
1. Productos tradicionales	868	1 674	3 995	6 745	6 914	8 575	3 868	5 484	5 199	4 395	50 190	2 012	819	1 205	1. Productos tradicionales
- Algodón	0	0	0	0	0	0	0	0	0	0	0	0	0	12	- Algodón
- Café verde en grano seco	868	1 674	3 995	6 745	6 914	8 575	3 868	5 484	5 199	4 395	50 190	2 012	819	1 193	- Café verde en grano seco
2. Productos no tradicionales	1 716	1 440	3 288	5 421	7 456	6 693	3 812	4 276	3 899	4 838	46 287	3 934	5 397	4 567	2. Productos no tradicionales
- Forestales	65	160	71	51	249	77	40	0	408	295	1 482	21	62	63	- Forestales
* Madera aserrada	9	53	16	30	14	77	40	0	55	46	375	0	15	16	* Madera aserrada
* Tablillas y Frisos	22	0	36	8	0	0	0	0	56	19	164	13	47	24	* Tablillas y Frisos
* Machihembrado	0	33	0	0	138	0	0	0	21	0	192	0	0	0	* Machihembrado
* Otros acabados	34	74	19	13	97	0	0	0	276	230	751	8	0	23	* Otros acabados
- Pesqueros	0	0	245	5	497	486	0	0	235	8	1 476	0	0	0	- Pesqueros
* Paiche salado	0	0	245	5	497	486	0	0	235	8	1 476	0	0	0	* Paiche salado
- Agroindustriales	1 651	1 263	2 962	5 255	6 686	6 093	3 763	4 264	3 239	4 506	43 020	3 798	5 242	4 489	- Agroindustriales
* Conservas de palmito	355	239	125	269	137	408	80	112	186	258	2 505	191	45	139	* Conservas de palmito
* Tabaco negro / rubio	0	0	0	194	0	0	501	210	289	0	1 286	199	0	101	* Tabaco negro / rubio
* Manteca y aceite de palma	282	406	265	360	202	355	187	395	61	0	2 799	30	424	466	* Manteca y aceite de palma
* Cacao y cáscara de cacao	868	372	2 400	4 230	5 980	5 198	2 734	3 425	1 989	3 590	33 348	3 134	4 627	3 289	* Cacao y cáscara de cacao
* Aceite de sachá inchi	6	90	86	113	141	132	103	122	691	285	1 788	176	121	475	* Aceite de sachá inchi
* Uña de gato	0	0	0	0	0	0	0	0	0	10	10	0	0	0	* Uña de gato
* Chocolates	0	0	2	0	2	0	3	0	2	0	12	4	2	0	* Chocolates
* Puros	0	16	0	0	13	0	86	0	21	0	176	0	23	19	* Puros
* Otros 1/	140	140	84	89	211	0	69	0	0	363	1 096	64	0	0	* Otros 1/
- Resto 2/	0	17	10	110	24	37	9	12	17	29	309	115	93	15	- Resto 2/
TOTAL EXPORTACIONES (1+2)	2 584	3 114	7 283	12 166	14 370	15 268	7 680	9 760	9 098	9 233	96 477	5 946	6 216	5 772	TOTAL EXPORTACIONES (1+2)

1/ Plantas vivas, achiote, maca, semillas de pijuayo, etc.

2/ Manufactura de piedras preciosas, bisutería, material publicitario, objetos de adorno, etc.

Fuente: SUNAT (www.sunat.gob.pe)

Elaboración: BCRP. Sucursal Iquitos. Departamento de Estudios Económicos.



Anexo Nº 09

SAN MARTÍN: GASTOS NO FINANCIEROS DEL GOBIERNO REGIONAL 1/
(Miles de nuevos soles)

	2013											2014			
	Mar.	Abr.	May.	Jun.	Jul.	Ago.	Set.	Oct.	Nov.	Dic.	Ene.-Dic.	Ene.	Feb.	Mar.	
GASTOS NO FINANCIEROS	67 386	81 996	69 079	105 281	48 961	63 407	77 986	95 728	109 845	108 085	934 743	91 415	69 123	62 858	GASTOS NO FINANCIEROS
a. GASTOS CORRIENTES	38 919	40 786	41 247	46 371	45 053	43 198	43 873	40 121	48 195	73 242	536 286	42 545	43 168	41 060	a. GASTOS CORRIENTES
1. Personal y obligaciones	28 682	29 416	30 010	31 382	33 298	29 709	29 396	29 910	30 867	42 099	375 351	35 238	32 283	29 950	1. Personal y obligaciones
2. Pensiones y prestaciones sociales	3 286	3 880	3 288	4 849	4 163	3 264	3 618	3 282	3 435	6 715	47 952	4 678	3 532	3 294	2. Pensiones y prestaciones sociales
3. Bienes y servicios	6 573	7 221	7 897	9 366	7 365	9 845	10 135	6 852	13 778	22 142	107 541	2 584	7 293	7 704	3. Bienes y servicios
4. Donaciones y transferencias	0	0	0	0	0	0	0	0	0	0	0	0	0	0	4. Donaciones y transferencias
5. Otros gastos corrientes	378	269	52	774	227	380	724	77	115	2 286	5 442	45	60	112	5. Otros gastos corrientes
b. GASTOS DE CAPITAL	28 467	41 210	27 832	58 910	3 908	20 209	34 113	55 607	61 650	34 843	398 457	48 870	25 955	21 798	b. GASTOS DE CAPITAL
1. Adquisición de activos no financieros	28 467	41 210	27 832	52 663	3 908	20 209	34 113	55 607	61 650	34 843	392 210	48 870	25 955	21 798	1. Adquisición de activos no financieros
2. Donaciones y transferencias	0	0	0	6 247	0	0	0	0	0	0	6 247	0	0	0	2. Donaciones y transferencias
3. Otros gastos de capital	0	0	0	0	0	0	0	0	0	0	0	0	0	0	3. Otros gastos de capital

1/ Información actualizada al 30 de abril de 2014.

Fuente: Ministerio de Economía y Finanzas.

Elaboración: BCRP Sucursal Iquitos. Departamento de Estudios Económicos.



Anexo Nº 10

SAN MARTÍN: INVERSIÓN NO FINANCIERA DEL GOBIERNO REGIONAL 1/

(Miles de nuevos soles)

FUNCIONES	2013											2014			FUNCIONES
	Mar.	Abr.	May.	Jun.	Jul.	Ago.	Set.	Oct.	Nov.	Dic.	Ene.-Dic.	Ene.	Feb.	Mar.	
AGROPECUARIA	1 030	1 614	2 193	7 311	-1 762	5 324	-1 223	10 105	3 472	1 625	31 560	8 607	2 480	3 105	AGROPECUARIA
DEFENSA Y SEGURIDAD NACIONAL	0	0	0	0	0	0	0	0	0	0	0	0	0	0	DEFENSA Y SEGURIDAD NACIONAL
CULTURA Y DEPORTE	76	239	750	226	267	718	217	35	6	12	3 042	10	14	48	CULTURA Y DEPORTE
EDUCACIÓN	2 649	1 974	3 127	2 698	3 343	2 337	4 038	1 829	2 594	5 943	36 310	278	1 634	1 174	EDUCACIÓN
ENERGÍA	251	413	1 017	522	-143	192	482	5	166	123	3 558	0	68	0	ENERGÍA
MEDIO AMBIENTE	340	431	475	481	567	266	349	241	289	564	4 455	194	128	161	MEDIO AMBIENTE
ORDEN PUBLICO Y SEGURIDAD	0	20	394	0	1	37	28	188	366	284	1 318	0	102	281	ORDEN PUBLICO Y SEGURIDAD
PESCA	101	86	175	58	67	72	85	111	130	111	1 079	0	0	0	PESCA
PLANEAMIENTO, GESTION Y RESERVA	4 249	4 304	4 019	3 186	4 261	4 057	4 555	4 149	4 133	7 254	49 333	1 995	2 567	3 168	PLANEAMIENTO, GESTION Y RESERVA
PROTECCION SOCIAL	0	0	0	0	0	0	7	0	0	0	7	0	0	0	PROTECCION SOCIAL
SALUD	12 049	7 834	1 581	13 219	1 373	-6 074	11 407	24 207	35 051	12 454	116 759	3 888	5 769	2 964	SALUD
SANEAMIENTO	3 771	5 423	2 186	3 590	2 518	2 880	3 664	2 283	2 796	1 757	37 924	2 278	1 650	2 964	SANEAMIENTO
TRABAJO	0	2	8	5	2	0	51	0	0	0	69	0	3	15	TRABAJO
TRANSPORTE	3 876	18 825	11 866	21 304	-6 674	10 326	10 071	11 675	12 185	4 469	104 452	31 464	11 415	7 860	TRANSPORTE
COMUNICACIONES	0	0	0	0	0	0	283	6	211	19	519	0	0	0	COMUNICACIONES
COMERCIO	12	0	1	3	9	0	0	0	0	0	45	0	0	0	COMERCIO
TURISMO	63	40	39	60	79	43	99	771	246	224	1 731	156	125	50	TURISMO
VIVIENDA Y DESARROLLO URBANO	0	5	1	0	0	31	0	2	5	4	49	0	0	9	VIVIENDA Y DESARROLLO URBANO
TOTAL INVERSIONES	28 467	41 210	27 832	52 663	3 908	20 209	34 113	55 607	61 650	34 843	392 210	48 870	25 955	21 799	TOTAL INVERSIONES

1/ Información actualizada al 30 de abril de 2014.

Fuente: Ministerio de Economía y Finanzas.

Elaboración: BCRP. Sucursal Iquitos. Departamento de Estudios Económicos.



Anexo Nº 11

SAN MARTÍN: CARTERA PESADA DEL SISTEMA FINANCIERO 1/
(En porcentajes)

ENTIDADES FINANCIERAS	2013											2014			ENTIDADES FINANCIERAS
	Mar.	Abr.	May.	Jun.	Jul.	Ago.	Set.	Oct.	Nov.	Dic.	Ene.	Feb.	Mar.		
Banca Múltiple	6,6	6,9	7,3	7,8	6,6	7,2	6,9	8,1	8,4	8,7	8,8	8,5	8,7	Banca Múltiple	
Empresas Financieras	8,4	9,1	10,2	11,4	12,9	13,8	13,6	13,6	12,9	12,0	11,8	11,6	11,4	Empresas Financieras	
Cajas Municipales	7,7	8,0	8,5	7,7	8,2	7,9	8,0	8,4	7,4	7,9	8,6	8,8	9,0	Cajas Municipales	
Cajas Rurales de Ahorro y Crédito	7,3	8,1	14,1	15,2	17,1	18,3	20,9	24,3	22,9	18,2	19,4	20,9	21,8	Cajas Rurales de Ahorro y Crédito	
EDPYMEs	12,1	13,5	14,8	16,4	17,1	18,2	18,6	16,4	12,8	13,6	11,0	10,1	13,3	EDPYMEs	
Banco de la Nación ^{2/}	0,9	0,9	0,9	0,9	0,9	1,0	1,0	1,0	1,0	0,9	0,8	0,8	0,8	Banco de la Nación ^{2/}	
Agrobanco ^{3/}	2,2	2,5	2,2	2,0	2,7	2,7	2,9	2,7	2,8	1,7	1,5	1,4	1,7	Agrobanco ^{3/}	
Total	6,6	6,9	7,4	7,6	7,1	7,6	7,4	8,2	8,1	8,3	8,5	8,2	8,4	Total	

1/ Cifras preliminares.

2/ Sólo considera los créditos de consumo e hipotecario.

3/ No considera los créditos a las demás empresas del Sistema Financiero.

Fuente: SBS

Elaboración: BCRP. Sucursal Iquitos. Departamento de Estudios Económicos.

