

**BANCO CENTRAL DE RESERVA DEL PERÚ**  
**SUCURSAL IQUITOS**



**SAN MARTÍN: Síntesis de Actividad Económica**  
**Enero 2014<sup>1</sup>**

**Departamento de Estudios Económicos**

*El Banco Central de Reserva del Perú (BCRP) ha considerado presentar un conjunto de indicadores sectoriales de actividad económica con la finalidad de poder realizar el seguimiento del desempeño de la economía departamental. Para el sector real, se ha utilizado el Valor Bruto de Producción a precios del año 2007 para los sectores disponibles. Cabe señalar que a partir de enero 2014, el Instituto Nacional de Estadística (INEI) ha realizado el cambio de año base (de 1994 a 2007) para la construcción del Producto Bruto Interno (PBI) nacional, estando en elaboración la desagregación departamental. En la medida que se publique referida información, el BCRP volvería a elaborar para cada departamento un indicador agregado de actividad económica.*

---

<sup>1</sup> En el presente informe participaron Arnulfo Cumbicus, Mario López y Miguel Cabello.

## ÍNDICE

	<i>Página</i>
<b>RESUMEN EJECUTIVO</b> .....	<b>3</b>
<b>I. ACTIVIDAD PRODUCTIVA</b> .....	<b>5</b>
1. Actividad primaria.....	5
1.1 Sector agropecuario.....	5
1.2 Sector pesca .....	6
2. Otros indicadores sectoriales.....	7
2.1 Sector manufactura.....	7
2.2 Despachos de cemento .....	8
2.3 Arribos a los establecimientos de hospedaje.....	8
<b>II. ASPECTOS LABORALES</b> .....	<b>9</b>
1. Empleo .....	9
<b>III. SECTOR EXTERNO</b> .....	<b>10</b>
1. Exportaciones.....	10
<b>IV. CRÉDITO Y DEPÓSITOS</b> .....	<b>11</b>
1. Crédito total del sistema financiero .....	11
2. Depósitos en el sistema financiero .....	13
<b>V. FINANZAS PÚBLICAS</b> .....	<b>15</b>
1. Consumo público .....	15
2. Inversión pública .....	15
<b>VI. ANEXOS</b> .....	<b>17</b>



## RESUMEN EJECUTIVO

---

### Principales hechos de importancia

- El **sector agropecuario** creció 7,9 por ciento interanual en enero; en tanto que el **sector pesquero** avanzó en 1,2 por ciento.
- Respecto a otros indicadores de actividad económica de San Martín, destacan el desempeño favorable de la inversión pública (329,5 por ciento); manufacturera (53,8 por ciento); despachos de cemento (22,1 por ciento), arribos a los establecimiento de hospedaje (1,8 por ciento), empleo formal urbano en Tarapoto (0,5 por ciento), crédito directo total (6,9 por ciento); crédito de consumo (19,7 por ciento) y crédito hipotecario (16,5 por ciento).

### Actividad primaria

- El **sector agropecuario** avanzó 7,9 por ciento interanual en enero, inducido por el resultado favorable de los sub-sectores agrícola y pecuario.
- El **sector pesca** registró un crecimiento de 1,2 por ciento, impulsado por la mayor crianza de especies en piscigranjas, en particular tilapia.

### Otros indicadores de actividad económica

- La **producción manufacturera** (no primaria) creció 53,8 por ciento respecto a enero del año anterior, por mayor producción de cemento, aceite y manteca, jabón y madera aserrada; pero parcialmente contrarrestada por la menor producción de bebidas gaseosas.
- Los **despachos de cemento** aumentaron en 22,1 por ciento interanual en enero, por mayor gasto en obras privadas, y obras públicas del gobierno regional y central, y gobiernos locales.
- De acuerdo con información del Ministerio de Comercio Exterior y Turismo, los **arribos a los establecimientos de hospedaje** crecieron en 1,8 por ciento interanual en enero, por mayor afluencia de turistas nacionales.
- El **empleo** en la ciudad de Tarapoto creció 0,5 por ciento interanual en enero, por mayor requerimiento de mano de obra en la mayoría de las ramas de actividad, con excepción de la manufactura y servicios.
- El **crédito total** en el departamento (S/. 1 994,8 millones) creció 6,9 por ciento respecto a enero del año anterior; asimismo, el **crédito de consumo e hipotecario** registraron crecimientos de 19,7 por ciento y 16,5 por ciento, respectivamente.
- La **inversión pública** creció 329,5 por ciento, en valores reales, frente a la cifra registrada en enero del año anterior, por mayor ejecución de los tres niveles de gobiernos, en particular Gobierno Regional (8,7 veces) y gobiernos locales (2,7 veces). Entre los proyectos con mayor monto de ejecución mensual por parte del Gobierno Nacional destaca la rehabilitación y mejoramiento de la carretera Juanjui-Tocache (S/. 10,5 millones). El Gobierno Regional desembolsó S/. 21,0 millones, en la rehabilitación y mejoramiento de la carretera departamental SM-102: tramo San José-Agua-Blanca-San Pablo-Empalme PE-5N (DV Bellavista); S/. 8,5 millones en la construcción del puente vehicular Motilones; y S/. 8,5 millones, en la construcción del sistema de irrigación Ponaza. Los gobiernos locales destinaron S/. 3,2 millones para mejoramiento de infraestructura vial urbana, construcción de

caminos vecinales y trochas carrozables; y S/. 2,3 millones para mejoramiento de infraestructura educativa.

**Cuadro N° 1**  
**OTROS INDICADORES DE ACTIVIDAD ECONÓMICA**  
 (Variación % respecto a similar mes del año anterior)

	Ago.13	Sep.13	Oct.13	Nov.13	Dic.13	Ene.14
Producción industrial 1/	↑ 5,2	↑ 16,0	↑ 11,7	↑ 17,5	↑ 16,7	↑ 53,8
Despachos de cemento 1/	↑ 10,1	↓ -5,8	↑ 14,9	↑ 5,7	↓ -18,2	↑ 22,1
Arribos a los establecimientos de hospedaje	↑ 10,6	↑ 4,1	↑ 9,3	↑ 8,1	↓ -1,4	↑ 1,8
Empleo formal urbano 2/	↑ 8,7	↑ 8,2	↑ 9,8	↑ 8,5	↑ 8,3	↑ 0,5
Crédito total	↑ 11,5	↑ 10,0	↑ 8,8	↑ 8,1	↑ 7,1	↑ 6,9
Crédito de consumo	↑ 13,1	↑ 12,7	↑ 12,9	↑ 12,7	↑ 12,6	↑ 19,7
Crédito hipotecario	↑ 11,6	↑ 8,7	↑ 9,5	↑ 8,0	↑ 7,5	↑ 16,5
Inversión pública 1/	↓ -19,4	↑ 3,8	↓ -23,7	↓ -41,6	↑ 4,0	↑ 329,5

1/ En términos reales.

2/ En empresas de 10 a más trabajadores situadas en la ciudad de Tarapoto.

Fuentes: BCRP - Sucursal Iquitos, SBS, MTPE y MEF.



## I. ACTIVIDAD PRODUCTIVA

### 1. Actividad primaria

#### 1.1 Sector agropecuario

- El sector agropecuario registró un crecimiento de 7,9 por ciento respecto a enero del año anterior, explicado por el dinamismo de los sub-sectores agrícola (8,8 por ciento) y pecuario (1,8 por ciento), ambos favorecidos por los factores climáticos favorables.

**Cuadro N° 2**  
**PRODUCCIÓN DE PRINCIPALES PRODUCTOS AGROPECUARIOS<sup>1/</sup>**  
(Toneladas)

Sub-sectores	Estructura Porcentual 2012 <sup>2/</sup>	Enero			Contribución <sup>3/</sup>
		2013	2014	Var. %	
<b><u>AGRÍCOLA</u></b>	<b><u>89,8</u></b>			<b><u>8,8</u></b>	<b><u>7,7</u></b>
<b>Orientado a la industria</b>	<b>42,3</b>			<b>22,0</b>	<b>7,0</b>
Caña de azúcar	0,8	24 513	24 600	0,4	0,0
Palma aceitera	6,4	31 959	31 321	-2,0	-0,2
Maíz amarillo duro	5,2	12 227	20 576	68,3	6,0
Cacao	8,7	1 727	2 000	15,8	1,5
Café	21,2	237	186	-21,5	-0,3
<b>Orientado al mercado interno</b>	<b>47,5</b>			<b>1,2</b>	<b>0,7</b>
Arroz cáscara	30,3	37 088	37 201	0,3	0,1
Yuca	2,4	8 337	8 491	1,8	0,1
Plátano	10,1	36 574	37 000	1,2	0,2
Naranja	0,8	1 301	1 350	3,8	0,0
Piña	0,4	1 205	1 100	-8,7	0,0
Papaya	0,5	1 419	2 359	66,2	0,3
Otros	3,1	15 405	15 438	2,2	0,1
<b><u>PECUARIO</u></b>	<b><u>10,2</u></b>			<b><u>1,8</u></b>	<b><u>0,2</u></b>
Carne de aves <sup>4/</sup>	4,4	1 408	1 519	7,9	0,5
Carne de porcino <sup>4/</sup>	0,5	221	210	-5,0	0,0
Carne de vacuno <sup>4/</sup>	1,3	470	460	-2,1	0,0
Huevos	2,2	618	574	-7,1	-0,1
Leche	1,7	2 631	2 640	0,3	0,0
Otros	0,0	7	6	-14,3	0,0
<b><u>SECTOR AGROPECUARIO</u></b>	<b><u>100,0</u></b>			<b><u>7,9</u></b>	<b><u>7,9</u></b>

1/ Cifras preliminares.

2/ A precios de 2007.

3/ En base a la estructura porcentual de similar periodo de 2013.

4/ Peso neto.

Fuente: MINAGRI-San Martín.

Elaboración: BCRP, Sucursal Iquitos. Departamento de Estudios Económicos.

- El sub-sector agrícola aumentó en 8,8 por ciento, como resultado del incremento de la producción de maíz amarillo duro (68,3 por ciento), papaya (66,2 por ciento) y cacao (15,8 por ciento); el caso de maíz amarillo se explicó por las mayores áreas cosechadas y la presencia de factores climáticos favorables; el caso de papaya por temporada de producción; y el cacao por más plantaciones en producción y promoción del cultivo.
- El sub-sector pecuario avanzó en 1,8 por ciento frente a enero, impulsado por el mayor número de aves para la saca, cuya producción de carne registró un crecimiento de 7,9 por ciento; aunado la expansión de la producción leche en 0,3 por ciento, vinculada a la calidad de los pastos por la presencia de las lluvias.
- Las siembras (13,6 mil hectáreas) cayeron en 2,5 por ciento frente a las registradas en enero de la campaña anterior, debido a la presencia de plagas en el cultivo café; falta de apoyo financiero para el algodón; y factores climáticos desfavorables (lluvias fuertes) para el cultivo yuca.
- En la campaña 2013-2014, periodo agosto-enero, las siembras cayeron en 2,8 por ciento, debido principalmente a las menores siembras de café, afectado por la plaga roya amarilla.

**Cuadro N° 3**  
**SUPERFICIE SEMBRADA 1/**  
(Hectáreas)

	Campaña Agrícola <sup>2/</sup>		Variación	
	2012/2013	2013/2014	Absoluta	Porcentual
<b>CULTIVOS TRANSITORIOS</b>	<b>77 188</b>	<b>79 570</b>	<b>2 382</b>	<b>3,1</b>
Arroz cáscara	39 767	42 239	2 472	6,2
Maíz amarillo	30 725	31 293	568	1,8
Maní	165	193	28	17,0
Yuca	3 940	3 697	-243	-6,2
Frijol grano seco	1 069	943	-126	-11,8
Frijo chiclayo	416	486	70	16,8
Otros	1 106	719	-387	-35,0
<b>CULTIVOS PERMANENTES</b>	<b>10 284</b>	<b>5 461</b>	<b>-4 823</b>	<b>-46,9</b>
Palma aceitera	388	614	226	58,2
Plátano	1 285	1 294	9	0,7
Papaya	942	213	-729	-77,4
Café	4 563	1 049	-3 514	-77,0
Cacao	2 128	1 629	-499	-23,4
Otros	7 669	3 340	-4 329	-56,4
<b>Total</b>	<b>87 472</b>	<b>85 031</b>	<b>-2 441</b>	<b>-2,8</b>

1/ Cifras preliminares.

2/ De agosto a enero.

Fuente: Dirección Regional del MINAGRI-San Martín.

Elaboración: BCRP, Sucursal Iquitos. Departamento de Estudios Económicos

## 1.2 Sector pesca

- La producción interna de pescado registró un crecimiento de 1,2 por ciento frente a enero del año anterior, impulsada por la mayor producción de la especie tilapia en piscigranjas, pero parcialmente compensada por la menor pesca de especies en el río Huallaga.



**Cuadro N° 4**  
**SECTOR PESCA 1/**  
(Toneladas)

	Enero		Var. %
	2013	2014	
<b>Producción Interna</b>	<b>161</b>	<b>163</b>	<b>1,2</b>
<b>Fresco</b>	<b>161</b>	<b>163</b>	<b>1,2</b>
Tilapia	105	107	1,9
Gamitana	50	51	2,0
Otras especies	6	5	-16,7
<b>SECTOR PESCA 1/</b>			<b>1,2</b>

1/ A precios de 2007. Cifras preliminares

Fuente: Dirección Regional de PRODUCE de San Martín.

Elaboración: BCRP, Sucursal Iquitos. Departamento de Estudios Económicos

## 2. Otros indicadores sectoriales

### 2.1 Sector manufactura

- La industria no primaria creció 53,8 por ciento interanual en enero, impulsada por la mayor producción de cemento, aceite y manteca, jabón y madera aserrada. En el caso de cemento se explicó por la inversión en ampliación de la planta que realizó la empresa productora; en los casos de aceite, manteca y jabón por la mayor disponibilidad de materia prima; y el caso de madera aserrada, por la mayor disponibilidad de madera rolliza.

**Cuadro N° 5**  
**SECTOR MANUFACTURA NO PRIMARIA 1/**  
(Var. % real respecto a similar periodo del año anterior)

Ramaz de actividad	Estructura % 2012 <sup>2/</sup>	Enero	
		Var. %	Contribución <sup>3/</sup>
<b>MANUFACTURA NO PRIMARIA</b>	<b>100,0</b>	<b>53,8</b>	<b>53,8</b>
Aceite y manteca	48,7	49,3	23,1
Bebidas gaseosas	5,9	-24,4	-2,1
Madera aserrada	4,0	8,9	0,3
Jabón	6,6	58,4	4,7
Cemento	34,7	83,7	27,8
<b>SECTOR MANUFACTURA NO PRIMARIA</b>	<b>100,0</b>	<b>53,8</b>	<b>53,8</b>

1/ Cifras preliminares.

2/ A precios de 1994.

3/ En base a la estructura porcentual de similar periodo de 2013.

Fuente: Dirección Regional de la Producción-San Martín y Empresas.

Elaboración: BCRP, Sucursal Iquitos. Departamento de Estudios Económicos.

**Gráfico N° 1**

**MANUFACTURA NO PRIMARIA**  
(Var. % real respecto a similar periodo del año anterior)

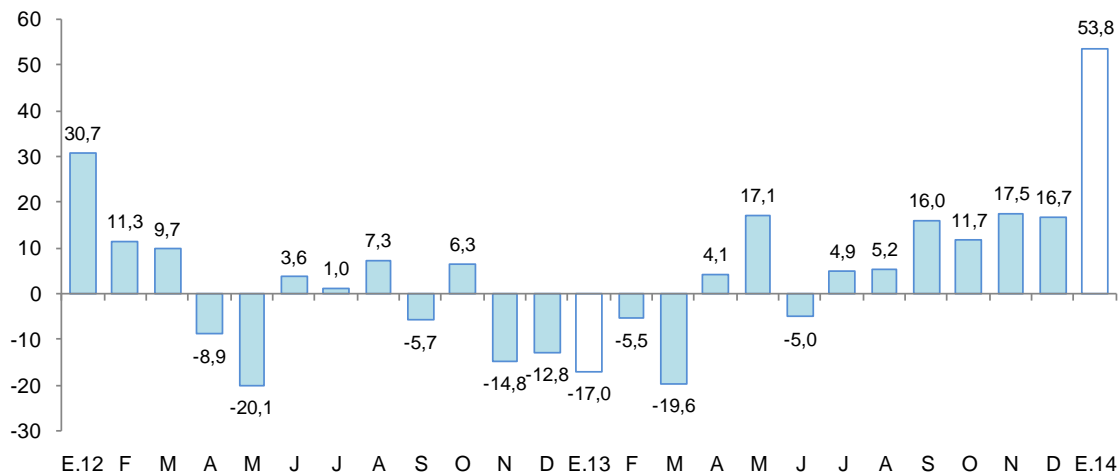

Fuente: BCRP, Sucursal Iquitos. Departamento de Estudios Económicos.

## 2.2 Despachos de cemento

- Los despachos de cemento avanzaron 22,1 por ciento interanual en enero, por mayor gasto en obras privadas, y obras públicas de los tres niveles de gobierno. Las ventas de cemento aumentaron en Tarapoto y Moyobamba, pero disminuyeron en Rioja.

**Gráfico N° 2**

**DESPACHOS DE CEMENTO**  
(Var. % respecto a similar periodo del año anterior)

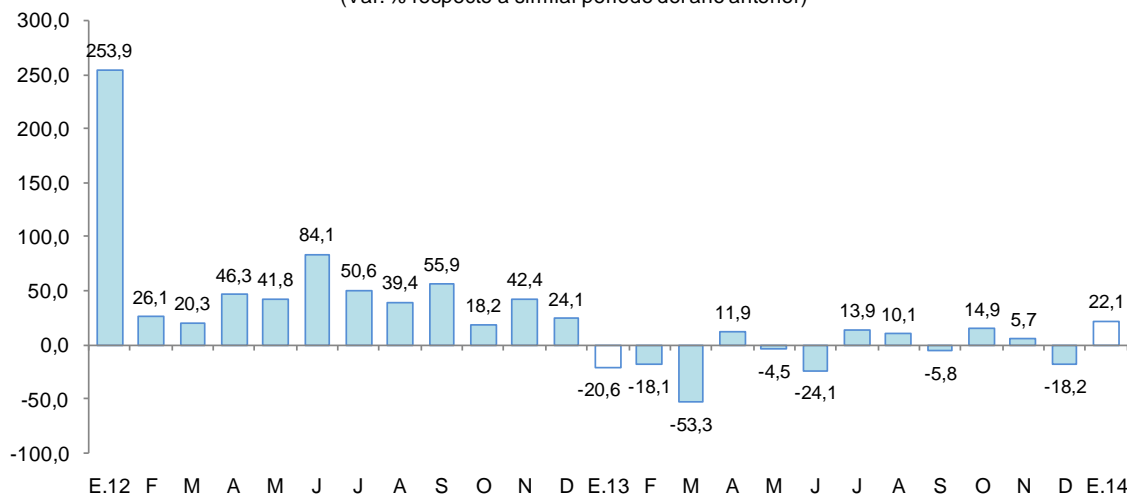

Fuente: BCRP, Sucursal Iquitos. Departamento de Estudios Económicos.

## 2.3 Arribos a los establecimientos de hospedaje

- De acuerdo con información del Ministerio de Comercio Exterior y Turismo, en enero se registraron 67 243 arribos de turistas a los establecimientos de hospedaje, mayores en 1,8 por ciento respecto a similar mes del año anterior, por el mayor flujo de turistas nacionales. El turismo interno registró un incremento de 1,9 por ciento; mientras, el turismo receptivo registró una disminución de 4,7 por ciento, frente a enero del año anterior.





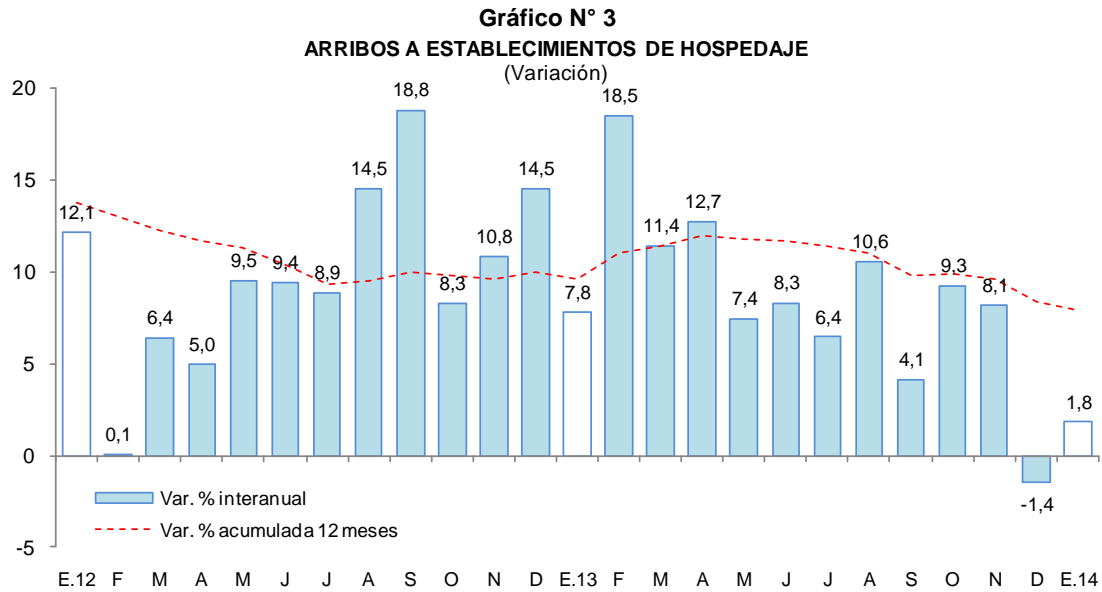

## II. ASPECTOS LABORALES

### 1. Empleo

- El empleo en la ciudad de Tarapoto, en empresas privadas formales de 10 a más trabajadores, se incrementó 0,5 por ciento en enero, debido al mayor requerimiento de trabajadores en las ramas de actividad primaria (7,9 por ciento), transporte y comunicaciones (11,0 por ciento) y comercio (3,5 por ciento); pero parcialmente contrarrestado por la caída del empleo en la industria manufacturera (-4,2 por ciento) y servicios (-3,6 por ciento).

**Cuadro N° 6**  
**CIUDAD DE TARAPOTO: ÍNDICE MENSUAL DE EMPLEO EN EMPRESAS**  
**PRIVADAS FORMALES DE**  
(Octubre 2010=100)

Rama de Actividad	Enero		
	2013	2014	Var. %
Primaria <sup>2/</sup>	103,5	111,6	7,9
Manufactura	79,7	76,4	-4,2
Comercio	132,3	136,9	3,5
Transporte y Comunicaciones	131,1	145,5	11,0
Servicios <sup>3/</sup>	105,6	101,8	-3,6
<b>Total</b>	<b>111,5</b>	<b>112,1</b>	<b>0,5</b>

Nota: La información corresponde al primer día de cada mes.

1/ Cifras preliminares.

2/ Conformada por las subramas agricultura, pesca e hidrocarburos.

3/ Conformada por las subramas servicios prestados a empresas, restaurantes y hoteles, establecimientos financieros,

Fuente: MTPE – Encuesta Nacional de Variación Mensual del Empleo (ENVME).

Elaboración: BCRP, Sucursal Iquitos. Departamento de Estudios Económicos.

**Gráfico N° 4**

**CIUDAD DE TARAPOTO: EMPLEO FORMAL URBANO EN EMPRESAS DE 10 A MÁS TRABAJADORES**

(Var. % respecto a similar periodo del año anterior)

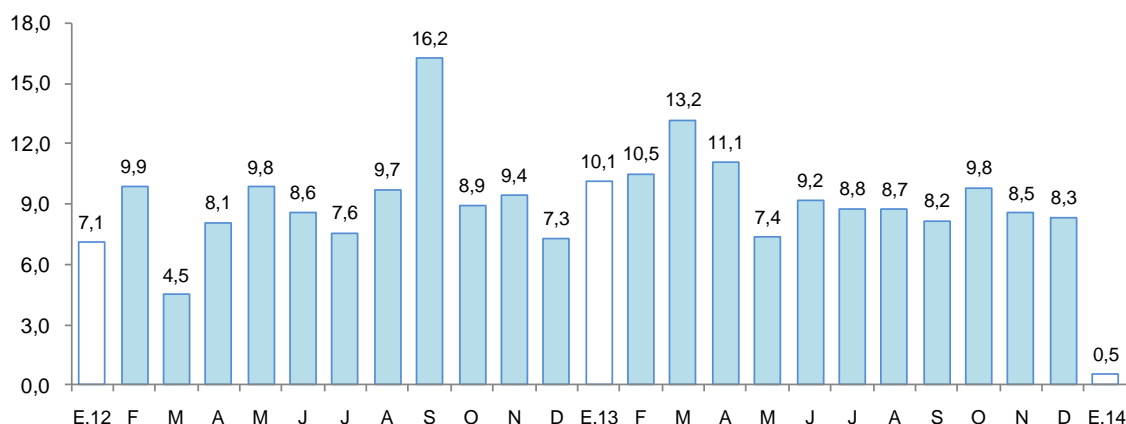

Fuente: MTPE – Encuesta Nacional de Variación Mensual del Empleo (ENVME).

### III. SECTOR EXTERNO

#### 1. Exportaciones

- Las exportaciones de San Martín se expandieron en 2,0 veces la cifra registrada en enero del año anterior, debido a los mayores volúmenes exportados de café en grano, cacao en grano, conservas de palmito, tabaco y aceite refinado de palma aceitera.
- Las exportaciones de productos tradicionales crecieron en 2,1 veces respecto a las registradas en enero del año anterior, impulsadas por los mayores volúmenes exportados de café en grano, pero parcialmente contrarrestadas por sus menores precios de exportación.

**Cuadro N° 7**  
**EXPORTACIONES POR GRUPO DE PRODUCTOS <sup>1/</sup>**  
(Valor FOB en miles de US\$)

Tipo	Estructura % 2013	Enero			Contribución <sup>2/</sup>
		2013	2014	Var. %	
<b>PRODUCTOS TRADICIONALES</b>	<b>52,0</b>	<b>957</b>	<b>2 012</b>	<b>110,2</b>	<b>36,4</b>
Algodón	0,0	0	0	-	0,0
Café	52,0	957	2 012	110,2	36,4
<b>PRODUCTOS NO TRADICIONALES</b>	<b>48,0</b>	<b>1 941</b>	<b>3 934</b>	<b>102,7</b>	<b>68,8</b>
Agropecuarios	44,6	1 912	3 798	98,6	65,1
Pesqueros	1,5	0	0	-	0,0
Madera y papeles	1,5	0	21	-	0,0
Otros no tradicionales	0,4	29	115	296,6	3,0
<b>TOTAL EXPORTACIONES</b>	<b>100,0</b>	<b>2 898</b>	<b>5 946</b>	<b>105,2</b>	<b>105,2</b>

1/ Cifras preliminares

2/ En base a la estructura porcentual de similar periodo de 2013.

Fuente: SUNAT.

Elaboración: BCRP, Sucursal Iquitos. Departamento de Estudios Económicos.



- Las exportaciones de productos no tradicionales avanzaron 2,0 veces respecto a enero del año anterior, impulsadas por el incremento de las ventas de productos agropecuarios (98,6 por ciento) y otros productos no tradicionales (4,0 veces más); en el caso de productos agropecuarios influyeron las mayores ventas de cacao, aceite vegetal, conservas de palmito, tabaco, chocolates y semillas de kudzu; y el caso de otros productos no tradicionales se explicó por las mayores ventas de harina de sacha inchi y envases para bebidas gaseosas.
- Los principales mercados de destino de las exportaciones son: Bélgica, Alemania, Estados Unidos y Holanda. El primero de ellos adquirió el 24,2 por ciento del valor de los productos, Alemania el 19,7 por ciento; Estados Unidos el 16,2 por ciento y Holanda el 14,1 por ciento.

#### IV. CRÉDITO Y DEPÓSITOS

##### 1. Crédito total del sistema financiero

- El crédito total del sistema financiero de San Martín aumentó 6,9 por ciento respecto a enero de 2013. En la banca múltiple, que canaliza el 67,3 por ciento del crédito total, el crédito creció 6,4 por ciento interanual; en tanto que, en las instituciones no bancarias, la expansión fue de 1,5 por ciento. Al finalizar el mes, el crédito acumula un saldo de S/. 1 994,8 millones, de los cuales, el 94,2 por ciento se encuentra colocado en moneda nacional.

**Cuadro N° 8**  
**CRÉDITO TOTAL DEL SISTEMA FINANCIERO**  
(Saldos en miles de nuevos soles)

	Estructura % Ene. 2014	Enero		Var. %	Contribución <sup>1/</sup>
		2013	2014		
<b>Banco de la Nación 3/</b>	<b>5,3</b>	<b>84 947</b>	<b>105 397</b>	<b>24,1</b>	<b>1,1</b>
<b>Agrobanco 2/</b>	<b>2,4</b>	<b>27 344</b>	<b>47 798</b>	<b>74,8</b>	<b>1,1</b>
<b>Banca Múltiple</b>	<b>67,3</b>	<b>1 261 499</b>	<b>1 342 425</b>	<b>6,4</b>	<b>4,3</b>
<b>Instituciones no bancarias</b>	<b>25,0</b>	<b>491 657</b>	<b>499 144</b>	<b>1,5</b>	<b>0,4</b>
Cajas municipales	16,7	313 300	333 377	6,4	
Cajas rurales	0,2	32 084	3 584	-88,8	
Edpymes	0,7	8 843	13 723	55,2	
Financieras	7,4	137 430	148 460	8,0	
<b>TOTAL</b>	<b>100,0</b>	<b>1 865 446</b>	<b>1 994 764</b>	<b>6,9</b>	<b>6,9</b>
Corporativo, gran y mediana empresa	31,3	487 850	623 941	27,9	7,3
Pequeña empresa	21,0	485 018	419 035	-13,6	-3,5
Microempresa	10,0	259 836	199 034	-23,4	-3,3
Consumo	29,5	491 603	588 309	19,7	5,2
Hipotecario	8,2	141 138	164 445	16,5	1,2
En moneda nacional	94,2	1 742 574	1 879 733	7,9	7,4
En moneda extranjera	5,8	122 872	115 031	-6,4	-0,4

1/ En puntos porcentuales.

2/ No considera los créditos a las demás empresas del Sistema Financiero.

3/ Sólo considera los créditos de consumo e hipotecario.

Fuente: SBS.

Elaboración: BCRP, Sucursal Iquitos. Departamento de Estudios Económicos.

- Según tipo de crédito, creció el segmento corporativo, gran y mediana empresa (27,9 por ciento); consumo (19,7 por ciento) e hipotecario (16,5 por ciento). En cambio, cayó el crédito a la microempresa (-23,4 por ciento) y pequeña empresa (-13,6 por ciento).

**Gráfico N° 5**

**CRÉDITO TOTAL DEL SISTEMA FINANCIERO**  
(Var. % respecto a similar periodo del año anterior)

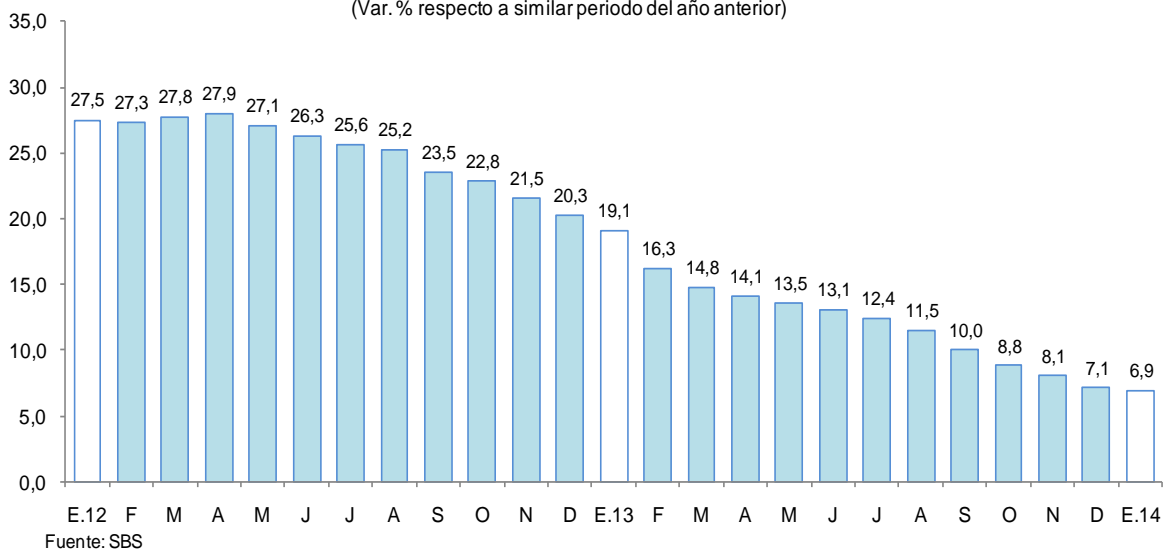

- Por tipo de moneda, el crédito en soles creció 7,9 por ciento; mientras, el crédito en dólares cayó en 6,4 por ciento, con ello, la participación relativa del crédito en moneda nacional aumentó 0,8 puntos porcentuales, en deterioro de la participación del crédito en dólares, lo que estaría en línea con la preferencia de las familias y empresas por el crédito en soles.

**Gráfico N° 6**

**CRÉDITO TOTAL DEL SISTEMA FINANCIERO POR MONEDA**  
(Var. % respecto a similar periodo del año anterior)

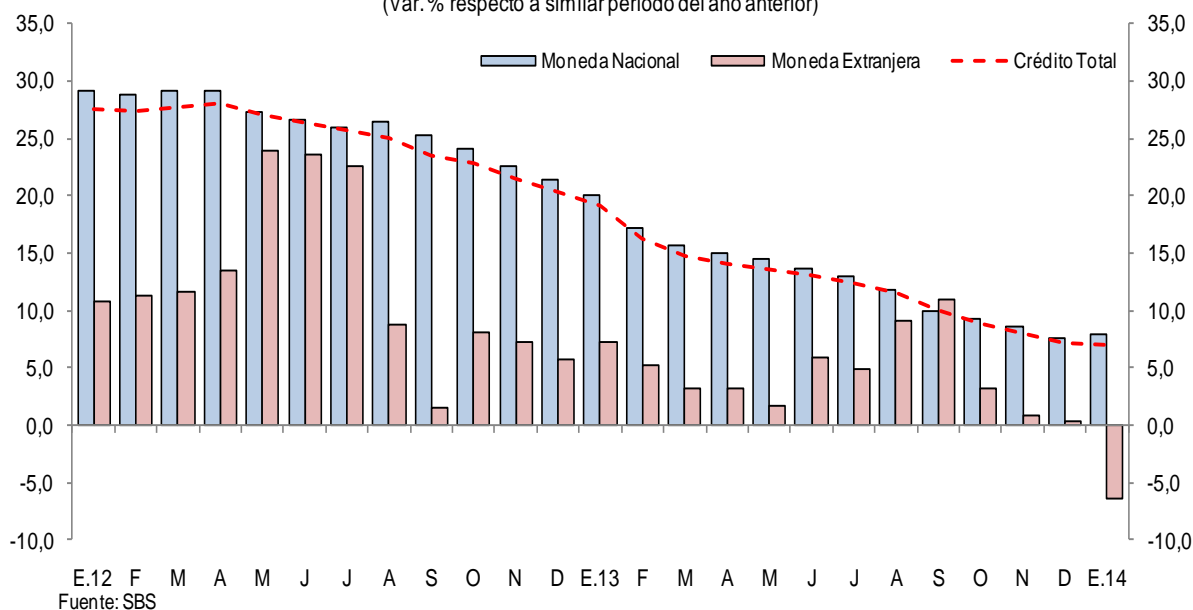

- La mayor participación relativa en el total de los créditos otorgados, la tiene el Banco Continental (24,2 por ciento), Banco de Crédito (21,3 por ciento), CMAC de Piura (10,2 por ciento), Banco Scotiabank (8,8 por ciento) y Banco Interbank (7,8 por ciento), los cuales en conjunto intermediaron el 72,3 por ciento del total.
- Por tipo de crédito y entidad, la participación relativa más importante de las empresas bancarias en el otorgamiento de créditos se da en el segmento de medianas empresas (87,3 por ciento) y; de las cajas municipales se da en los créditos microempresa (41,0 por ciento).



- Por su parte, la morosidad en enero fue de 8,7 por ciento, 3,3 puntos porcentuales más respecto al mismo mes del año 2013. La morosidad en las cajas municipales (8,6 por ciento), se incrementó en 1,5 puntos porcentuales respecto a enero de 2013; en tanto que, en la banca múltiple (8,2 por ciento) aumentó en 3,1 puntos porcentuales.

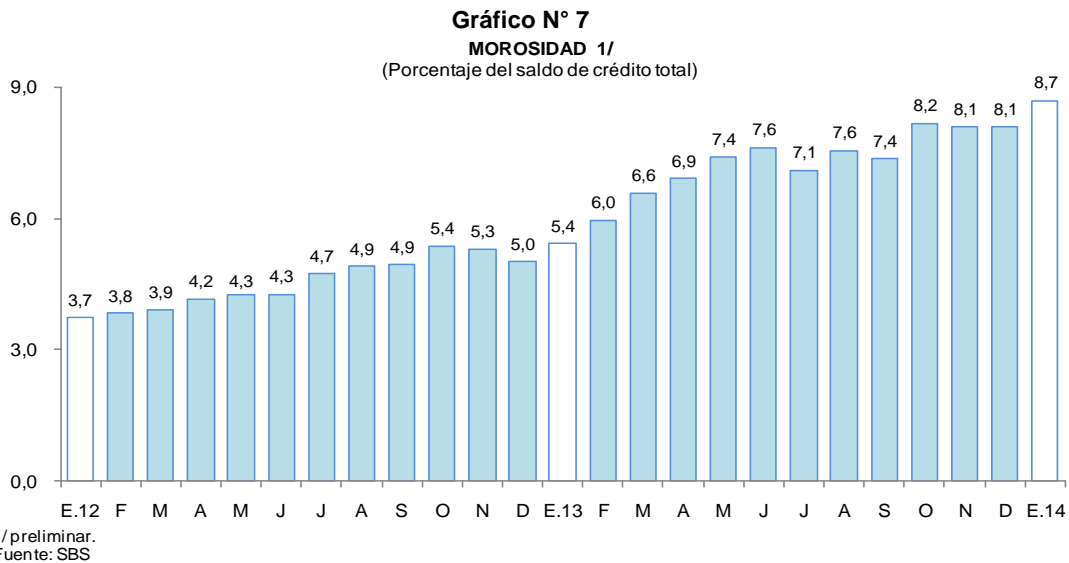

## 2. Depósitos en el sistema financiero

- Los depósitos en el sistema financiero de San Martín (S/. 559,0 millones) aumentaron 17,1 por ciento respecto a enero 2013, debido a la mayor captación de depósitos a vista (19,6 por ciento), de ahorro (16,2 por ciento) y a plazo (15,4 por ciento). La expansión se registró en los depósitos en soles (18,5 por ciento) y en moneda extranjera (9,0 por ciento).

**Cuadro N° 9**  
**DEPÓSITOS TOTALES DEL SISTEMA FINANCIERO**  
(Saldos en miles de nuevos soles)

	Estructura % Ene. 2014	Enero		Var. %	Contribución <sup>1/</sup>
		2013	2014		
<b>Banco de la Nación</b>	<b>27,0</b>	<b>126 363</b>	<b>150 805</b>	<b>19,3</b>	<b>5,1</b>
<b>Banca Múltiple</b>	<b>55,2</b>	<b>264 339</b>	<b>308 495</b>	<b>16,7</b>	<b>9,3</b>
<b>Instituciones no bancarias</b>	<b>17,8</b>	<b>86 606</b>	<b>99 672</b>	<b>15,1</b>	<b>2,7</b>
Cajas municipales	17,0	82 515	94 979	15,1	
Cajas rurales	0,1	2 197	738	-66,4	
Financieras	0,7	1 894	3 956	108,8	
<b>Total</b>	<b>100,0</b>	<b>477 308</b>	<b>558 973</b>	<b>17,1</b>	<b>17,1</b>
Vista	32,6	152 541	182 455	19,6	6,3
Ahorro	47,3	227 621	264 386	16,2	7,7
Plazo	20,1	97 146	112 132	15,4	3,1
En moneda nacional	86,4	407 780	483 215	18,5	15,8
En moneda extranjera	13,6	69 528	75 758	9,0	1,3

1/ En puntos porcentuales.

Fuente: SBS.

Elaboración: BCRP, Sucursal Iquitos. Departamento de Estudios Económicos.

**Gráfico N° 8**  
**DEPÓSITOS TOTALES DEL SISTEMA FINANCIERO**  
 (Var. % respecto a similar periodo del año anterior)

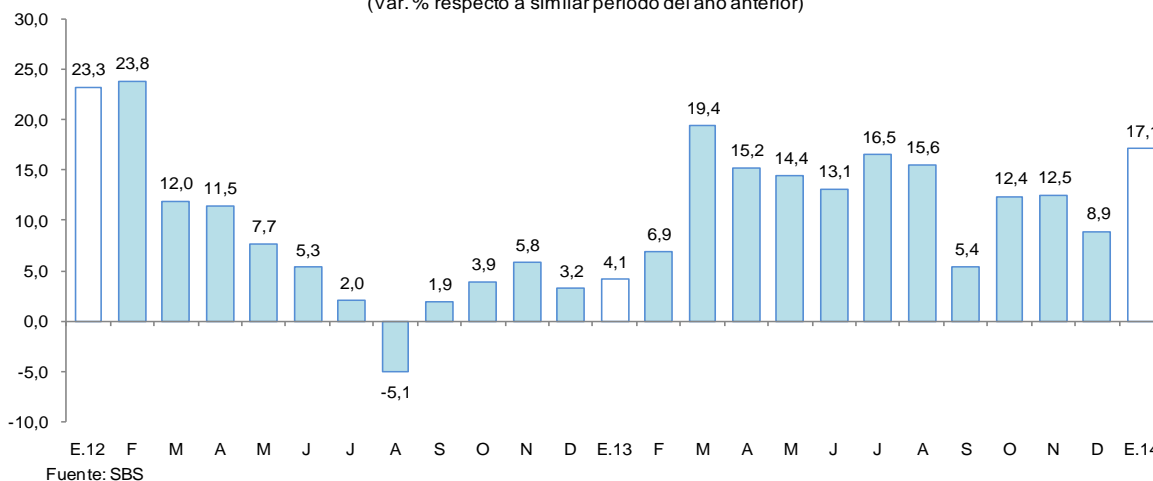

- Las captaciones de la banca múltiple aumentaron en 16,7 por ciento, debido a las mayores captaciones de todos los bancos; asimismo, las captaciones de las instituciones no bancarias aumentaron 15,1 por ciento, debido a los mayores saldos de las CMAC’s de Maynas y de Piura. La banca múltiple alcanzó una participación relativa de 55,2 por ciento en la liquidez total; las instituciones no bancarias el 17,8 por ciento y; el Banco de la Nación el 27,0 por ciento restante.
- La mayor participación en los depósitos la tienen el Banco de la Nación (27,0 por ciento), Banco Continental (24,1 por ciento), Banco de Crédito (18,2 por ciento), C.M.A.C. de Piura (12,9 por ciento) y Scotiabank (5,6 por ciento), los cuales en conjunto captan el 87,8 por ciento del total.
- La dolarización de la liquidez se ubicó en 13,6 por ciento, es decir, 1,0 puntos porcentuales menos al registrado en enero del año anterior.
- El incremento de la liquidez en soles fue impulsada por los mayores depósitos de ahorro, a plazo y a la vista; al igual que en el caso de la liquidez en moneda extranjera.

**Gráfico N° 9**  
**DEPÓSITOS TOTALES DEL SISTEMA FINANCIERO POR TIPO DE MONEDA**  
 (Var. % respecto a similar periodo del año anterior)

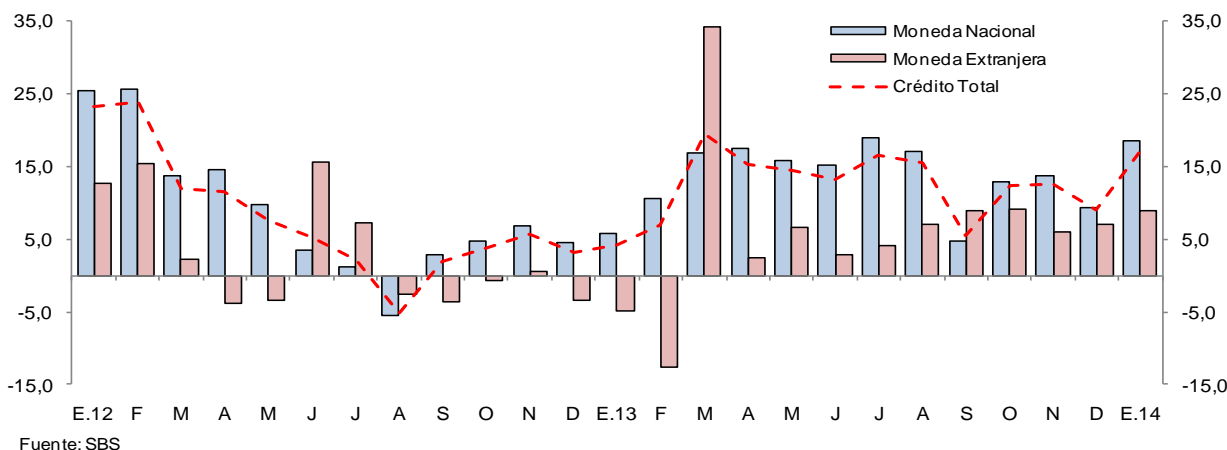

## V. FINANZAS PÚBLICAS

### 1. Consumo público

- El consumo público aumentó 6,5 por ciento interanual en enero, impulsado por la expansión de los gastos del gobierno regional (15,1 por ciento) y gobiernos locales (6,7 por ciento), pero, contrarrestado parcialmente por la caída de los gastos del Gobierno Nacional (-9,2 por ciento); el caso del Gobierno Regional se explicó por la expansión tanto de las remuneraciones (15,1 por ciento), como de bienes y servicios (14,5 por ciento); y en el caso de los gobiernos locales influyeron los gastos de bienes y servicios (25,1 por ciento).

**Cuadro N° 10**  
**CONSUMO PÚBLICO <sup>1/2/</sup>**  
(Miles de nuevos soles)

	Enero		Var. % real
	2013	2014	
Gobierno Nacional	17 790	16 601	-9,2
Gobierno Regional	31 900	37 822	15,1
Gobiernos Locales	11 385	12 435	6,7
<b>Total</b>	<b>61 075</b>	<b>66 858</b>	<b>6,5</b>

1/ Información actualizada al 31 de marzo de 2014.

2/ Comprende el gasto en remuneraciones y, bienes y servicios.

Fuente: Ministerio de Economía y Finanzas.

Elaboración: BCRP, Sucursal Iquitos. Departamento de Estudios Económicos.

### 2. Inversión pública

- La inversión pública en San Martín de los tres niveles de gobierno se incrementó en 329,5 por ciento, en valores reales, respecto a la cifra registrada en enero de año anterior, como resultado de la expansión generalizada en los mismos, así, Gobierno Regional (8,7 veces), gobiernos locales (2,7 veces) y Gobierno Nacional (63,4 por ciento).
- En cuanto al avance, lo ejecutado en enero, representó el 7,5 por ciento del presupuesto institucional modificado (PIM); el gobierno registró un avance de 16,5 por ciento; seguido de los gobiernos locales con el 5,6 por ciento y del Gobierno Nacional con el 2,5 por ciento.

**Cuadro N° 11**  
**INVERSIÓN PÚBLICA <sup>1/2/</sup>**  
 (Miles de nuevos soles)

	Enero		Var. % real
	2013	2014	
Gobierno Nacional	7 016	11 819	63,4
Gobierno Regional	5 469	48 870	767,0
Gobiernos Locales	3 298	9 184	170,2
<b>Total</b>	<b>15 783</b>	<b>69 873</b>	<b>329,5</b>

1/ Información actualizada al 31 de marzo de 2014.

2/ Comprende la adquisición de activos no financieros.

Fuente: Ministerio de Economía y Finanzas.

Elaboración: BCRP, Sucursal Iquitos. Departamento de Estudios Económicos.

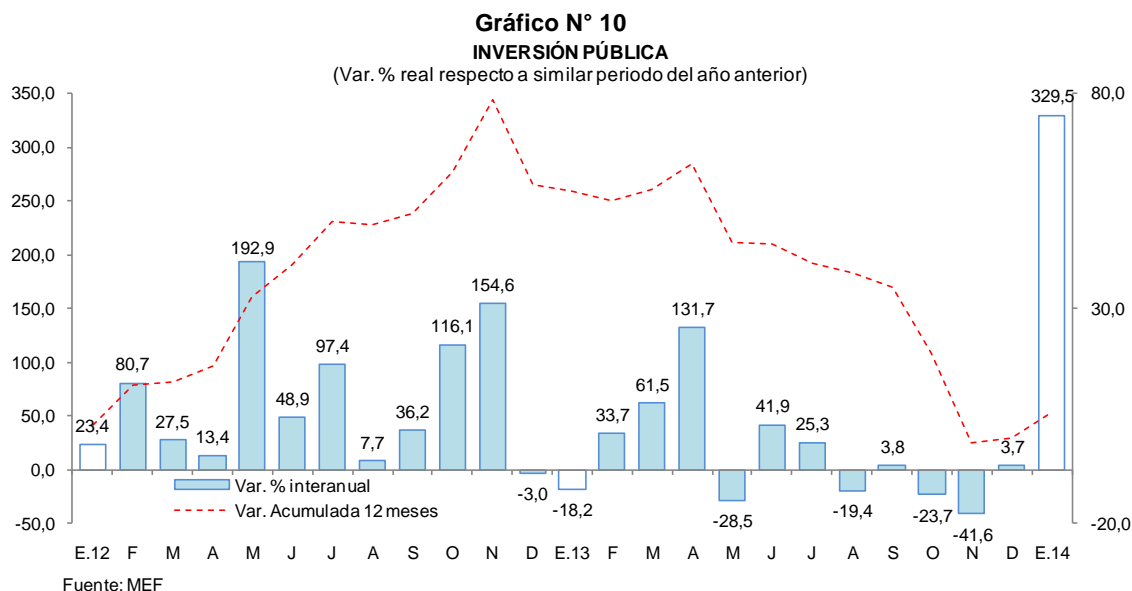

- Entre los principales proyectos que continuó ejecutando en enero el Gobierno Nacional en San Martín, destaca la rehabilitación y mejoramiento de la carretera Juanjui-Tocache, en el cual desembolsó S/. 10,5 millones.
- El Gobierno Regional desembolsó S/. 21,0 millones, en la rehabilitación y mejoramiento de la carretera SM-102: tramo San José de Sisa-Agua Blanca-San Pablo-Empalme PE-5N (DV. Bellavista), en las provincia de El Dorado y Bellavista; S/. 8,5 millones en la construcción del puente vehicular Motilones, sector Motilones, en Moyobamba; y S/. 8,5 millones en la construcción del sistema de irrigación Ponaza, en el distrito de Tingo de Ponaza, en Picota.
- Los gobiernos locales ejecutaron obras de transporte por S/. 3,2 millones, destinados al mejoramiento de la infraestructura vial urbana y construcción de caminos vecinales; y en educación destinaron S/. 2,3 millones, para mejoramiento de infraestructura educativa.





**VI. ANEXOS**

Anexo Nº 01

SAN MARTÍN: PRODUCCIÓN AGROPECUARIA 1/  
(T.M.)

	2013													2014	
	Ene.	Feb.	Mar.	Abr.	May.	Jun.	Jul.	Ago.	Set.	Oct.	Nov.	Dic.	Ene.-Dic.	Ene.	
<b>TOTAL AGRÍCOLA</b>	<b>171 992</b>	<b>187 282</b>	<b>186 190</b>	<b>169 403</b>	<b>185 573</b>	<b>205 579</b>	<b>173 071</b>	<b>184 003</b>	<b>177 304</b>	<b>185 978</b>	<b>190 439</b>	<b>178 446</b>	<b>2 195 260</b>	<b>187 354</b>	<b>TOTAL AGRÍCOLA</b>
Arroz cáscara	37 088	38 179	50 919	45 736	55 594	59 729	37 502	39 324	46 746	53 145	54 027	46 001	563 990	37 201	Arroz cáscara
Plátano	36 574	35 983	36 092	36 157	37 222	39 890	39 625	44 711	43 686	42 892	43 095	43 004	478 931	37 000	Plátano
Yuca	8 337	8 853	7 949	8 913	9 048	10 005	10 921	9 296	9 447	9 347	9 663	8 971	110 750	8 491	Yuca
Naranja	1 301	2 194	2 291	3 893	3 725	3 425	3 168	2 549	1 535	1 238	1 161	1 048	27 528	1 350	Naranja
Papaya	1 419	1 863	1 712	2 026	2 277	2 668	2 612	2 571	2 695	2 676	2 816	2 673	28 008	2 359	Papaya
Piña	1 205	1 207	1 052	981	1 048	1 057	1 039	728	1 101	1 148	2 309	2 555	15 430	1 100	Piña
Cocotero	1 077	1 156	1 000	952	977	1 096	1 428	1 131	1 271	1 384	1 494	1 460	14 426	1 000	Cocotero
Tomate	135	126	92	96	150	94	150	192	146	102	131	205	1 619	133	Tomate
Pijuayo	3 428	4 352	3 490	389	1 658	0	0	0	0	0	0	0	13 317	3 450	Pijuayo
Caña de azúcar	24 513	22 693	22 817	22 274	22 753	34 401	27 320	26 592	26 729	26 614	27 085	26 901	310 692	24 600	Caña de azúcar
Maíz amarillo duro	12 227	27 199	18 757	348	4 514	16 763	15 322	18 223	667	2 059	2 793	1 721	120 593	20 576	Maíz amarillo duro
Palma aceitera	31 958	24 635	23 665	22 989	22 576	17 183	21 991	26 726	31 801	35 299	34 511	32 791	326 125	31 322	Palma aceitera
Cacao	1 727	1 854	1 891	2 157	2 781	2 943	2 644	2 685	2 740	3 011	3 477	3 466	31 376	2 000	Cacao
Café	237	1 426	4 636	14 502	13 763	9 910	2 509	977	228	181	34	34	48 437	186	Café
Sacha inchi	56	76	87	104	102	148	170	144	146	121	102	81	1 337	60	Sacha inchi
Otros agrícolas															Otros agrícolas
Camu camu	0	0	0	0	0	0	0	0	0	0	0	0	0	0	Camu camu
Algodón	0	0	0	0	0	0	36	732	892	33	48	0	1 741	0	Algodón
Tabaco	13	13	0	0	0	0	0	0	0	25	50	25	126	15	Tabaco
Aguaje	2 511	2 448	1 883	2 190	2 117	1 776	1 761	1 976	1 816	1 815	1 920	2 204	24 417	2 515	Aguaje
Caimito	328	568	168	11	5	0	0	0	0	0	0	0	1 080	330	Caimito
Cocona	120	127	124	156	134	140	96	120	100	108	133	155	1 513	126	Cocona
Pacae	2 744	5 705	2 038	420	10	0	7	0	0	0	143	71	11 138	2 800	Pacae
Toronja	24	24	24	15	16	16	15	13	12	12	15	14	200	26	Toronja
Resto agrícola	4 970	6 601	5 503	5 094	5 103	4 335	4 755	5 313	5 546	4 768	5 432	5 066	62 486	10 714	Resto agrícola
<b>TOTAL PECUARIO</b>	<b>5 355</b>	<b>5 687</b>	<b>5 972</b>	<b>6 297</b>	<b>6 110</b>	<b>6 207</b>	<b>6 009</b>	<b>5 353</b>	<b>5 541</b>	<b>5 294</b>	<b>5 363</b>	<b>6 234</b>	<b>69 422</b>	<b>5 477</b>	<b>TOTAL PECUARIO</b>
Carne de ave	1 408	1 532	1 648	1 609	1 604	1 726	1 667	1 400	1 601	1 470	1 475	2 274	19 414	1 519	Carne de ave
Carne de porcino	221	224	173	218	229	181	178	166	177	176	169	217	2 329	210	Carne de porcino
Carne de vacuno	470	480	496	502	495	480	487	458	469	462	473	526	5 798	460	Carne de vacuno
Carne de ovino	7	7	7	7	7	6	6	5	5	5	6	6	74	74	Carne de ovino
Leche	2 631	2 735	2 948	2 941	2 988	2 865	2 741	2 560	2 383	2 283	2 324	2 392	31 791	2 640	Leche
Huevos	618	709	700	1 020	787	949	930	764	906	898	916	819	10 016	574	Huevos

1/ cifras preliminares.

Fuente: Dirección Regional del MINAGRI de San Martín.



Anexo Nº 02

**SAN MARTÍN: INDICADORES DEL SECTOR PESQUERO**  
(T.M.)

	2013												2014		
	Ene.	Feb.	Mar.	Abr.	May.	Jun.	Jul.	Ago.	Set.	Oct.	Nov.	Dic.	Ene.-Dic.	Ene.	
<b>A. INGRESO OTROS DPTOS.</b>	<b>282</b>	<b>302</b>	<b>317</b>	<b>270</b>	<b>262</b>	<b>305</b>	<b>317</b>	<b>313</b>	<b>347</b>	<b>321</b>	<b>292</b>	<b>319</b>	<b>3 647</b>	<b>288</b>	<b>A. INGRESO OTROS DPTOS.</b>
- Fresco	209	210	229	190	190	212	197	209	245	220	215	211	2 537	205	- Fresco
- Salpreso	39	39	35	22	22	27	39	32	23	28	30	43	379	38	- Salpreso
- Seco-salado	34	53	53	58	50	66	81	72	79	73	47	65	731	45	- Seco-salado
<b>B. PRODUCCIÓN INTERNA</b>	<b>161</b>	<b>141</b>	<b>195</b>	<b>151</b>	<b>151</b>	<b>147</b>	<b>155</b>	<b>153</b>	<b>97</b>	<b>124</b>	<b>155</b>	<b>180</b>	<b>1 810</b>	<b>163</b>	<b>B. PRODUCCIÓN INTERNA</b>
- Acuicultura	157	139	189	130	123	121	128	114	87	109	124	162	1 583	160	- Acuicultura
- Extracción río Huallaga	4	2	6	21	28	26	27	39	10	15	31	18	227	3	- Extracción río Huallaga
<b>TOTAL DESEMBARQUE (A+B)</b>	<b>443</b>	<b>443</b>	<b>512</b>	<b>421</b>	<b>413</b>	<b>452</b>	<b>472</b>	<b>466</b>	<b>444</b>	<b>445</b>	<b>447</b>	<b>499</b>	<b>5 457</b>	<b>451</b>	<b>TOTAL DESEMBARQUE (A+B)</b>

Fuente: Dirección Regional de la Producción de San Martín.

Elaboración: BCRP. Sucursal Iquitos. Departamento de Estudios Económicos.

Anexo Nº 03

**SAN MARTÍN: PRODUCCIÓN DE MADERA ROLLIZA**  
(Metros cúbicos)

	2013													2014		
	Ene.	Feb.	Mar.	Abr.	May.	Jun.	Jul.	Ago.	Set.	Oct.	Nov.	Dic.	Ene.-Dic.	Ene.		
<b>Especies de madera</b>															<b>Especies de madera</b>	
Alfaro	0	0	0	0	0	0	0	0	0	0	0	0	0	0	n.d.	Alfaro
Ana caspi	0	0	30	0	9	40	0	0	11	0	0	0	0	90	n.d.	Ana caspi
Bolaina	20	496	1 102	564	580	0	273	179	181	196	598	606	4 795	n.d.	Bolaina	
Caoba	0	0	0	0	0	0	0	0	0	0	0	0	0	0	n.d.	Caoba
Capirona	11	9	13	130	0	0	0	0	18	18	0	0	199	n.d.	Capirona	
Catahua	0	12	0	0	0	13	50	12	0	155	41	9	292	n.d.	Catahua	
Cedro	0	14	0	47	0	66	73	0	172	599	111	0	1 082	n.d.	Cedro	
Cedro (otros)	0	36	0	0	0	91	15	0	171	415	194	160	1 082	n.d.	Cedro (otros)	
Copaiba	0	26	19	4	134	132	0	0	0	26	0	36	377	n.d.	Copaiba	
Cumala	63	40	32	188	145	96	9	35	0	175	47	123	953	n.d.	Cumala	
Estoraque	0	0	0	0	0	0	0	0	0	0	0	0	0	0	n.d.	Estoraque
Huangana shiringa	0	0	0	0	0	0	0	0	0	0	0	0	0	0	n.d.	Huangana shiringa
Huayruro	74	6	12	13	45	57	39	64	0	0	0	13	323	n.d.	Huayruro	
Ishpingo	0	7	0	0	0	0	0	0	0	0	0	0	7	n.d.	Ishpingo	
Leche caspi	0	0	0	44	0	13	0	20	0	3	0	0	80	n.d.	Leche caspi	
Manchinga	0	40	2	60	95	53	0	0	26	131	29	0	436	n.d.	Manchinga	
Marupa	46	19	0	61	57	168	0	0	9	9	0	75	444	n.d.	Marupa	
Mashonaste	5	8	0	8	18	11	0	0	10	0	0	44	104	n.d.	Mashonaste	
Moena	18	28	32	67	94	194	0	132	34	224	67	137	1 027	n.d.	Moena	
Papelilo caspi	12	9	0	12	32	79	17	38	0	0	0	3	202	n.d.	Papelilo caspi	
Pashaco	8	16	0	0	0	49	0	78	25	59	18	18	271	n.d.	Pashaco	
Pumaquiro	0	0	0	0	0	0	0	0	0	0	0	0	0	n.d.	Pumaquiro	
Quina Quina	0	0	0	0	0	0	0	0	0	0	0	14	14	n.d.	Quina Quina	
Quinilla	0	0	0	13	0	38	38	0	0	0	0	0	89	n.d.	Quinilla	
Tornillo	0	211	25	60	176	1 604	469	103	772	273	1 024	169	4 886	n.d.	Tornillo	
Otros	297	131	118	211	315	607	28	150	285	903	171	336	3 552	n.d.	Otros	
<b>TOTAL</b>	<b>554</b>	<b>1 108</b>	<b>1 385</b>	<b>1 482</b>	<b>1 700</b>	<b>3 311</b>	<b>1 011</b>	<b>811</b>	<b>1 714</b>	<b>3 186</b>	<b>2 300</b>	<b>1 743</b>	<b>20 305</b>	<b>n.d.</b>	<b>TOTAL</b>	

Fuente: Oficina Regional de Recursos Naturales de San Martín.



Anexo Nº 04

**SAN MARTÍN: PRODUCCIÓN DE MADERA ASERRADA**  
(Metros cúbicos)

	2013												2014		
	Ene.	Feb.	Mar.	Abr.	May.	Jun.	Jul.	Ago.	Set.	Oct.	Nov.	Dic.	Ene.-Dic.		Ene.
<b>Especies de madera</b>															<b>Especies de madera</b>
Alfaro	0	0	0	0	0	0	0	0	0	0	0	0	0	n.d.	Alfaro
Ana caspi	16	0	15	0	5	0	0	0	10	0	0	2	48	n.d.	Ana caspi
Bolaina	121	762	391	400	304	218	355	632	430	446	1	467	4 527	n.d.	Bolaina
Caoba	0	0	0	0	0	0	0	0	0	0	0	0	0	n.d.	Caoba
Capirona	6	18	0	0	0	0	26	82	16	9	5	2	164	n.d.	Capirona
Catahua	29	0	9	0	0	26	128	44	42	61	16	45	400	n.d.	Catahua
Cedro	84	9	22	57	4	0	0	19	15	146	112	40	508	n.d.	Cedro
Cedro (otros)	16	0	0	0	0	0	26	21	221	195	38	124	641	n.d.	Cedro (otros)
Copaiba	0	49	10	2	69	61	0	0	0	0	40	19	250	n.d.	Copaiba
Cumala	49	76	22	112	75	8	22	63	9	66	42	52	596	n.d.	Cumala
Estoraque	0	0	0	0	0	0	0	0	0	0	0	22	22	n.d.	Estoraque
Huayruro	38	12	0	12	30	0	12	0	0	0	0	0	104	n.d.	Huayruro
Ishpingo	0	0	14	0	0	0	2	0	0	0	0	19	35	n.d.	Ishpingo
Leche caspi	0	0	0	0	0	7	0	9	15	2	0	0	33	n.d.	Leche caspi
Manchinga	16	28	13	35	62	75	54	4	0	47	21	15	370	n.d.	Manchinga
Marupa	24	63	3	36	29	18	12	9	28	21	12	6	261	n.d.	Marupa
Mashonaste	2	16	0	4	9	0	0	0	7	0	9	19	66	n.d.	Mashonaste
Moena	39	43	18	59	44	10	2	31	76	102	48	19	491	n.d.	Moena
Papelillo caspi	6	17	0	6	17	31	9	6	0	0	0	0	92	n.d.	Papelillo caspi
Pashaco	27	20	11	0	4	20	18	8	35	20	36	12	211	n.d.	Pashaco
Pumaquiro	0	0	0	0	0	0	0	0	0	0	0	0	0	n.d.	Pumaquiro
Quina quina	0	0	0	0	0	0	0	0	0	0	0	7	7	n.d.	Quina quina
Quinilla	0	0	30	0	0	26	26	0	0	0	25	24	131	n.d.	Quinilla
Rifari	5	0	5	14	0	0	0	0	0	10	8	0	42	n.d.	Rifari
Riñón de huangana	0	0	0	0	0	0	0	0	0	0	0	0	0	n.d.	Riñón de huangana
Tornillo	355	36	324	334	180	187	354	835	705	1 097	625	368	5 400	n.d.	Tornillo
Zapote	0	0	0	0	0	0	5	10	18	11	0	0	44	n.d.	Zapote
Otros	236	211	180	110	263	113	93	471	182	431	607	242	3 139	n.d.	Otros
<b>TOTAL</b>	<b>1 069</b>	<b>1 360</b>	<b>1 067</b>	<b>1 181</b>	<b>1 095</b>	<b>800</b>	<b>1 144</b>	<b>2 244</b>	<b>1 809</b>	<b>2 664</b>	<b>1 645</b>	<b>1 504</b>	<b>17 582</b>	<b>n.d.</b>	<b>TOTAL</b>

Fuente: Oficina Regional de Recursos Naturales de San Martín.



Anexo Nº 05

**SAN MARTIN: PRODUCCIÓN MANUFACTURERA 1/**  
**(índice de volumen físico: 1995=100)**

C I I U	2013												2014		C I I U
	Ene.	Feb.	Mar.	Abr.	May.	Jun.	Jul.	Ago.	Set.	Oct.	Nov.	Dic.	Ene.-Dic.	Ene.	
<b>MANUFACTURA NO PRIMARIA</b>	<b>194,6</b>	<b>200,8</b>	<b>187,8</b>	<b>226,9</b>	<b>253,3</b>	<b>229,8</b>	<b>244,4</b>	<b>258,5</b>	<b>261,9</b>	<b>294,1</b>	<b>252,8</b>	<b>251,0</b>	<b>238,0</b>	<b>299,2</b>	<b>MANUFACTURA NO PRIMARIA</b>
1514 - Aceite y manteca	376,0	370,2	419,0	400,9	479,2	409,1	415,8	433,7	421,6	515,1	407,1	411,5	421,6	561,5	1514 - Aceite y manteca
1554 - Bebidas gaseosas	505,0	337,7	350,0	464,2	431,1	354,4	310,7	288,1	286,6	296,9	405,5	316,6	362,2	381,6	1554 - Bebidas gaseosas
2010 - Madera aserrada	13,5	17,1	13,4	14,9	13,8	10,1	14,4	28,2	22,8	33,5	20,7	18,9	18,4	14,7	2010 - Madera aserrada
2411 - Jabón	342,8	331,0	444,0	422,6	392,7	466,3	489,8	382,9	482,2	452,0	454,8	427,0	424,0	543,0	2411 - Jabón
2693 - Cemento	331,1	392,4	245,8	450,8	504,0	475,6	533,2	577,9	600,8	628,3	563,9	575,9	490,0	608,1	2693 - Cemento

1/ cifras preliminares

Fuente: Dirección Regional de la Producción de San Martín - Encuesta a Empresas Industriales.

Anexo Nº 06

**SAN MARTIN: PRODUCCIÓN MANUFACTURERA 1/**  
(Variación porcentual)

C I I U	2013/2012												2014/2013	C I I U	
	Ene.	Feb.	Mar.	Abr.	May.	Jun.	Jul.	Ago.	Set.	Oct.	Nov.	Dic.	Ene.-Dic.		Ene.
<b>MANUFACTURA NO PRIMARIA</b>	<b>-17,0</b>	<b>-5,5</b>	<b>-19,6</b>	<b>4,1</b>	<b>17,1</b>	<b>-5,0</b>	<b>4,9</b>	<b>5,2</b>	<b>16,0</b>	<b>11,7</b>	<b>17,5</b>	<b>16,7</b>	<b>3,7</b>	<b>53,8</b>	<b>MANUFACTURA NO PRIMARIA</b>
1514 - Aceite y manteca	-22,2	-12,8	-12,4	-9,9	11,5	-19,0	-16,3	-16,8	-6,5	0,9	-3,6	11,2	-8,6	49,3	1514 - Aceite y manteca
1554 - Bebidas gaseosas	5,8	12,7	3,2	9,0	-1,6	-16,5	-15,1	-37,5	-34,2	-34,4	2,1	-27,3	-12,2	-24,4	1554 - Bebidas gaseosas
2010 - Madera aserrada	9,8	66,0	5,5	33,0	102,9	-23,5	-19,1	19,5	-9,9	-30,2	-23,6	-4,5	-3,0	8,9	2010 - Madera aserrada
2411 - Jabón	11,8	2,8	-8,8	66,5	12,6	52,0	52,2	36,4	63,8	47,9	40,8	-3,1	27,5	58,4	2411 - Jabón
2693 - Cemento	-20,8	-4,2	-38,7	11,4	25,2	8,9	34,8	41,1	53,3	40,1	53,3	38,1	19,9	83,7	2693 - Cemento

1/ preliminar

Fuente: Dirección Regional de la Producción de San Martín - Encuesta a Empresas Industriales.

Anexo Nº 07

**EMPLEO FORMAL URBANO EN EMPRESAS DE 10 Y MÁS TRABAJADORES  
EN LA CIUDAD DE TARAPOTO POR SECTORES ECONÓMICOS  
(Variación porcentual con respecto al mismo mes del año anterior)**

Año	Mes	Comercio	Primario 1/	Industria	Servicios 2/	Transp.y comun.	Total
2013	ENE.	21,5	12,5	-4,8	4,9	11,2	10,1
	FEB.	19,8	11,2	-6,0	6,9	12,3	10,5
	MAR.	20,6	13,6	7,3	9,4	12,7	13,2
	ABR.	20,1	7,8	-1,5	7,6	16,4	11,1
	MAY.	20,6	7,7	-3,8	0,4	18,4	7,4
	JUN.	20,7	6,4	-5,1	4,6	16,3	9,2
	JUL.	17,2	6,6	-5,7	6,0	9,7	8,8
	AGO.	16,1	6,3	-2,7	5,4	18,5	8,7
	SET.	13,5	5,0	3,0	5,9	13,3	8,2
	OCT.	13,7	10,5	7,0	7,4	15,5	9,8
	NOV.	11,9	11,0	-2,4	7,1	14,3	8,5
	DIC.	11,7	7,1	-1,8	7,3	12,5	8,3
2014	ENE. P/	3,5	7,9	-4,2	-3,6	11,0	0,5

Nota: La información corresponde al primer día de cada mes.

1/ Conformada por las subramas agricultura, pesca y minería.

2/ Conformada por las subramas servicios prestados a empresas, restaurantes y hoteles, establecimientos financieros, enseñanza, servicios sociales y comunales; y electricidad, gas y agua.

3/ Preliminar.

Fuente: MTPE – Encuesta Nacional de Variación Mensual del Empleo (ENVME).



Anexo Nº 08

**SAN MARTÍN: EXPORTACIONES FOB POR GRUPO DE PRODUCTOS**  
(Miles US\$)

	2013												2014		
	Ene.	Feb.	Mar.	Abr.	May.	Jun.	Jul.	Ago.	Set.	Oct.	Nov.	Dic.	Ene.-Dic.	Ene.	
<b>1. Productos tradicionales</b>	<b>957</b>	<b>1 516</b>	<b>868</b>	<b>1 674</b>	<b>3 995</b>	<b>6 745</b>	<b>6 914</b>	<b>8 575</b>	<b>3 868</b>	<b>5 484</b>	<b>5 199</b>	<b>4 395</b>	<b>50 190</b>	<b>2 012</b>	<b>1. Productos tradicionales</b>
- Algodón	0	0	0	0	0	0	0	0	0	0	0	0	0	0	- Algodón
- Café verde en grano seco	957	1 516	868	1 674	3 995	6 745	6 914	8 575	3 868	5 484	5 199	4 395	50 190	2 012	- Café verde en grano seco
<b>2. Productos no tradicionales</b>	<b>1 941</b>	<b>1 507</b>	<b>1 716</b>	<b>1 440</b>	<b>3 288</b>	<b>5 421</b>	<b>7 456</b>	<b>6 693</b>	<b>3 812</b>	<b>4 276</b>	<b>3 899</b>	<b>4 838</b>	<b>46 287</b>	<b>3 934</b>	<b>2. Productos no tradicionales</b>
- Forestales	0	66	65	160	71	51	249	77	40	0	408	295	1 482	21	- Forestales
* Madera aserrada	0	35	9	53	16	30	14	77	40	0	55	46	375	0	* Madera aserrada
* Tablillas y Frisos	0	23	22	0	36	8	0	0	0	0	56	19	164	13	* Tablillas y Frisos
* Machihembrado	0	0	0	33	0	0	138	0	0	0	21	0	192	0	* Machihembrado
* Otros acabados	0	8	34	74	19	13	97	0	0	0	276	230	751	8	* Otros acabados
- Pesqueros	0	0	0	0	245	5	497	486	0	0	235	8	1 476	0	- Pesqueros
* Paiche salado	0	0	0	0	245	5	497	486	0	0	235	8	1 476	0	* Paiche salado
- Agroindustriales	<b>1 912</b>	<b>1 426</b>	<b>1 651</b>	<b>1 263</b>	<b>2 962</b>	<b>5 255</b>	<b>6 686</b>	<b>6 093</b>	<b>3 763</b>	<b>4 264</b>	<b>3 239</b>	<b>4 506</b>	<b>43 020</b>	<b>3 798</b>	- Agroindustriales
* Conservas de palmito	158	178	355	239	125	269	137	408	80	112	186	258	2 505	191	* Conservas de palmito
* Tabaco negro / rubio	92	0	0	0	0	194	0	0	501	210	289	0	1 286	199	* Tabaco negro / rubio
* Manteca y aceite de palma	54	232	282	406	265	360	202	355	187	395	61	0	2 799	30	* Manteca y aceite de palma
* Cacao y cáscara de cacao	1 573	989	868	372	2 400	4 230	5 980	5 198	2 734	3 425	1 989	3 590	33 348	3 134	* Cacao y cáscara de cacao
* Aceite de sachá inchi	17	2	6	90	86	113	141	132	103	122	691	285	1 788	176	* Aceite de sachá inchi
* Uña de gato	0	0	0	0	0	0	0	0	0	0	0	10	10	0	* Uña de gato
* Chocolates	3	0	0	0	2	0	2	0	3	0	2	0	12	4	* Chocolates
* Puros	15	25	0	16	0	0	13	0	86	0	21	0	176	0	* Puros
* Otros 1/	0	0	140	140	84	89	211	0	69	0	0	363	1 096	64	* Otros 1/
- Resto 2/	<b>29</b>	<b>15</b>	<b>0</b>	<b>17</b>	<b>10</b>	<b>110</b>	<b>24</b>	<b>37</b>	<b>9</b>	<b>12</b>	<b>17</b>	<b>29</b>	<b>309</b>	<b>115</b>	- Resto 2/
<b>TOTAL EXPORTACIONES (1+2)</b>	<b>2 898</b>	<b>3 023</b>	<b>2 584</b>	<b>3 114</b>	<b>7 283</b>	<b>12 166</b>	<b>14 370</b>	<b>15 268</b>	<b>7 680</b>	<b>9 760</b>	<b>9 098</b>	<b>9 233</b>	<b>96 477</b>	<b>5 946</b>	<b>TOTAL EXPORTACIONES (1+2)</b>

1/ plantas vivas, achiote, maca, semillas de pijuayo, etc.

2/ manufactura de piedras preciosas, bisutería, material publicitario, objetos de adorno, etc.

Fuente: SUNAT ( www.sunat.gob.pe )



Anexo Nº 9

**SAN MARTÍN: GASTOS NO FINANCIEROS DEL GOBIERNO REGIONAL 1/**  
(Miles de nuevos soles)

	2013												2014		
	Ene.	Feb.	Mar.	Abr.	May.	Jun.	Jul.	Ago.	Set.	Oct.	Nov.	Dic.	Ene.-Dic.	Ene.	
<b>GASTOS NO FINANCIEROS</b>	<b>42 184</b>	<b>64 805</b>	<b>67 386</b>	<b>81 996</b>	<b>69 079</b>	<b>105 281</b>	<b>48 961</b>	<b>63 407</b>	<b>77 986</b>	<b>95 728</b>	<b>109 845</b>	<b>108 089</b>	<b>934 747</b>	<b>91 415</b>	<b>GASTOS NO FINANCIEROS</b>
<b>a. GASTOS CORRIENTES</b>	<b>36 714</b>	<b>38 567</b>	<b>38 919</b>	<b>40 786</b>	<b>41 247</b>	<b>46 371</b>	<b>45 053</b>	<b>43 198</b>	<b>43 873</b>	<b>40 121</b>	<b>48 195</b>	<b>73 246</b>	<b>536 290</b>	<b>42 545</b>	<b>a. GASTOS CORRIENTES</b>
1. Personal y obligaciones	29 696	30 886	28 682	29 416	30 010	31 382	33 298	29 709	29 396	29 910	30 867	42 099	<b>375 351</b>	35 238	1. Personal y obligaciones
2. Pensiones y prestaciones sociales	4 737	3 435	3 286	3 880	3 288	4 849	4 163	3 264	3 618	3 282	3 435	6 715	<b>47 952</b>	4 678	2. Pensiones y prestaciones sociales
3. Bienes y servicios	2 204	4 163	6 573	7 221	7 897	9 366	7 365	9 845	10 135	6 852	13 778	22 145	<b>107 544</b>	2 584	3. Bienes y servicios
4. Donaciones y transferencias	0	0	0	0	0	0	0	0	0	0	0	0	<b>0</b>	0	4. Donaciones y transferencias
5. Otros gastos corrientes	77	83	378	269	52	774	227	380	724	77	115	2 287	<b>5 443</b>	45	5. Otros gastos corrientes
<b>b. GASTOS DE CAPITAL</b>	<b>5 470</b>	<b>26 238</b>	<b>28 467</b>	<b>41 210</b>	<b>27 832</b>	<b>58 910</b>	<b>3 908</b>	<b>20 209</b>	<b>34 113</b>	<b>55 607</b>	<b>61 650</b>	<b>34 843</b>	<b>398 457</b>	<b>48 870</b>	<b>b. GASTOS DE CAPITAL</b>
1. Adquisición de activos no financieros	5 470	26 238	28 467	41 210	27 832	52 663	3 908	20 209	34 113	55 607	61 650	34 843	<b>392 210</b>	48 870	1. Adquisición de activos no financieros
2. Donaciones y transferencias	0	0	0	0	0	6 247	0	0	0	0	0	0	<b>6 247</b>	0	2. Donaciones y transferencias
3. Otros gastos de capital	0	0	0	0	0	0	0	0	0	0	0	0	<b>0</b>	0	3. Otros gastos de capital

1/ Información actualizada al 31 de marzo de 2014.

Fuente: Ministerio de Economía y Finanzas.

Elaboración: BCRP Sucursal Iquitos. Departamento de Estudios Económicos.

Anexo Nº 10

**SAN MARTÍN: INVERSIÓN NO FINANCIERA DEL GOBIERNO REGIONAL 1/**  
(Miles de nuevos soles)

FUNCIONES	2013												2014		FUNCIONES
	Ene.	Feb.	Mar.	Abr.	May.	Jun.	Jul.	Ago.	Set.	Oct.	Nov.	Dic.	Ene.-Dic.	Ene.	
AGROPECUARIA	598	1 273	1 030	1 614	2 193	7 311	-1 762	5 324	-1 223	10 105	3 472	1 625	31 560	8 607	AGROPECUARIA
DEFENSA Y SEGURIDAD NACIONAL	0	0	0	0	0	0	0	0	0	0	0	0	0	0	DEFENSA Y SEGURIDAD NACIONAL
CULTURA Y DEPORTE	8	488	76	239	750	226	267	718	217	35	6	12	3 042	10	CULTURA Y DEPORTE
EDUCACIÓN	1	5 777	2 649	1 974	3 127	2 698	3 343	2 337	4 038	1 829	2 594	5 943	36 310	278	EDUCACIÓN
ENERGÍA	0	530	250	413	1 017	522	-143	192	482	5	166	123	3 557	0	ENERGÍA
MEDIO AMBIENTE	462	-10	340	431	475	481	567	266	349	241	289	564	4 455	194	MEDIO AMBIENTE
ORDEN PUBLICO Y SEGURIDAD	0	0	0	20	394	0	1	37	28	188	366	284	1 318	0	ORDEN PUBLICO Y SEGURIDAD
PESCA	30	53	101	86	175	58	67	72	85	111	130	111	1 079	0	PESCA
PLANEAMIENTO, GESTION Y RESERVA	1 847	3 319	4 249	4 304	4 019	3 186	4 261	4 057	4 555	4 149	4 133	7 254	49 333	1 995	PLANEAMIENTO, GESTION Y RESERVA
PROTECCION SOCIAL	0	0	0	0	0	0	0	0	7	0	0	0	7	0	PROTECCION SOCIAL
SALUD	0	3 658	12 049	7 834	1 581	13 219	1 373	-6 074	11 407	24 207	35 051	12 454	116 759	3 888	SALUD
SANEAMIENTO	952	6 103	3 771	5 423	2 186	3 590	2 518	2 880	3 664	2 283	2 796	1 757	37 923	2 278	SANEAMIENTO
TRABAJO	0	1	0	2	8	5	2	0	51	0	0	0	69	0	TRABAJO
TRANSPORTE	1 542	4 987	3 876	18 825	11 866	21 304	-6 674	10 326	10 071	11 675	12 185	4 469	104 452	31 464	TRANSPORTE
COMUNICACIONES	0	0	0	0	0	0	0	0	283	6	211	19	519	0	COMUNICACIONES
COMERCIO	7	13	12	0	1	3	9	0	0	0	0	0	45	0	COMERCIO
TURISMO	22	45	63	40	39	60	79	43	99	771	246	224	1 731	156	TURISMO
VIVIENDA Y DESARROLLO URBANO	0	1	0	5	1	0	0	31	0	2	5	4	49	0	VIVIENDA Y DESARROLLO URBANO
<b>TOTAL INVERSIONES</b>	<b>5 469</b>	<b>26 238</b>	<b>28 466</b>	<b>41 210</b>	<b>27 832</b>	<b>52 663</b>	<b>3 908</b>	<b>20 209</b>	<b>34 113</b>	<b>55 607</b>	<b>61 650</b>	<b>34 843</b>	<b>392 208</b>	<b>48 870</b>	<b>TOTAL INVERSIONES</b>

1/ Información actualizada la 31 de marzo de 2014.

Fuente: Ministerio de Economía y Finanzas.

Elaboración: BCRP. Sucursal Iquitos. Departamento de Estudios Económicos.



Anexo Nº 11

**SAN MARTÍN: CARTERA PESADA DEL SISTEMA FINANCIERO 1/**  
(En porcentajes)

ENTIDADES FINANCIERAS	2013												2014	ENTIDADES FINANCIERAS
	Ene.	Feb.	Mar.	Abr.	May.	Jun.	Jul.	Ago.	Set.	Oct.	Nov.	Dic.	Ene.	
Banca Múltiple	5,1	5,8	6,6	6,9	7,3	7,8	6,6	7,2	6,9	8,1	8,4	8,4	8,2	Banca Múltiple
Empresas Financieras	7,2	7,6	8,4	9,1	10,2	11,4	12,9	13,8	13,6	13,6	12,9	12,9	11,8	Empresas Financieras
Cajas Municipales	7,1	7,2	7,7	8,0	8,5	7,7	8,2	7,9	8,0	8,4	7,4	7,4	8,6	Cajas Municipales
Cajas Rurales de Ahorro y Crédito	7,1	7,3	7,3	8,1	14,1	15,2	17,1	18,3	20,9	24,3	22,9	22,9	19,4	Cajas Rurales de Ahorro y Crédito
EDPYMEs	8,8	9,7	12,1	13,5	14,8	16,4	17,1	18,2	18,6	16,4	12,8	12,8	11,0	EDPYMEs
Banco de la Nación <sup>2/</sup>	0,8	0,9	0,9	0,9	0,9	0,9	0,9	1,0	1,0	1,0	1,0	1,0	0,8	Banco de la Nación <sup>2/</sup>
Agrobanco <sup>3/</sup>	3,1	2,4	2,2	2,5	2,2	2,0	2,7	2,7	2,9	2,7	2,8	2,8	1,5	Agrobanco <sup>3/</sup>
<b>Total</b>	<b>5,4</b>	<b>6,0</b>	<b>6,6</b>	<b>6,9</b>	<b>7,4</b>	<b>7,6</b>	<b>7,1</b>	<b>7,6</b>	<b>7,4</b>	<b>8,2</b>	<b>8,1</b>	<b>8,1</b>	<b>8,7</b>	<b>Total</b>

1/ cifras preliminares.

2/ Sólo considera los créditos de consumo e hipotecario.

3/ No considera los créditos a las demás empresas del Sistema Financiero.

Fuente: SBS