

BANCO CENTRAL DE RESERVA DEL PERÚ
SUCURSAL IQUITOS



LORETO: Síntesis de Actividad Económica
Diciembre 2014¹

Departamento de Estudios Económicos

El Banco Central de Reserva del Perú (BCRP) ha considerado presentar un conjunto de indicadores sectoriales de actividad económica con la finalidad de poder realizar el seguimiento del desempeño de la economía departamental. Para el sector real, se ha utilizado el Valor Bruto de Producción a precios del año 2007 para los sectores disponibles. Cabe señalar que a partir de enero 2014, el Instituto Nacional de Estadística (INEI) ha realizado el cambio de año base (de 1994 a 2007) para la construcción del Producto Bruto Interno (PBI) nacional, estando en elaboración la desagregación departamental. En la medida que se publique referida información, el BCRP volvería a elaborar para cada departamento un indicador agregado de actividad económica.

¹ En el presente informe participaron Arnulfo Cumbicus y Mario López.

ÍNDICE

Página

RESUMEN EJECUTIVO	3
I. ACTIVIDAD PRODUCTIVA	5
1. Actividad primaria	5
1.1. Sector agropecuario	5
1.2. Sector pesca.....	6
1.3. Sector minería	7
2. Otros indicadores sectoriales	8
2.2 Sector manufactura	8
2.3 Arribos a los establecimientos de hospedaje	10
II. ASPECTOS LABORALES	11
1. Empleo	11
III. SECTOR EXTERNO	12
1. Exportaciones.....	12
IV. CRÉDITO Y DEPÓSITOS	13
1. Crédito	13
2. Depósitos.....	15
V. GASTO PÚBLICO NO FINANCIERO.....	17
1. Gasto corriente no financiero	17
2. Inversión pública.....	17
VI. ANEXOS	19



RESUMEN EJECUTIVO

Principales hechos de importancia

- En diciembre se contrajeron todos los sectores primarios frente a similar mes de 2013, así, **pesca** (-34,6 por ciento), **agropecuario** (-4,3 por ciento) y **minería** (-1,6 por ciento).
- Respecto a **otros indicadores de actividad económica**, en diciembre crecieron el crédito hipotecario (14,6 por ciento), crédito total (14,3 por ciento) y créditos de consumo (11,9 por ciento). En cambio, se contrajeron la inversión pública (-30,6 por ciento), número de arribos de turistas a los establecimientos de hospedaje (-11,0 por ciento), manufactura (-7,4 por ciento) y el empleo en empresas privadas formales (-1,5 por ciento).

Actividad primaria

- El **sector agropecuario** disminuyó en 4,3 por ciento respecto a diciembre del año anterior, inducido por la contracción de los sub-sectores agrícola (-4,6 por ciento) y pecuario (-2,2 por ciento); el primero asociado a la menor producción de yuca, maíz amarillo, palma aceitera, arroz cáscara y maíz choclo; y el segundo vinculado a la menor producción de carne de aves y huevos. En el periodo enero-diciembre de 2014, la producción agropecuaria registró una disminución de 5,3 por ciento interanual, explicada por la contracción del sub-sector agrícola en 7,3 por ciento.
- El **sector pesca** cayó en 34,6 por ciento interanual, asociado a la escasez de algunas especies de peces en el periodo de creciente de los ríos. El desembarque de pescado para consumo humano disminuyó en 43,6 por ciento, por el menor ingreso de pescado en estado fresco, salpreso y seco-salado. Asimismo, la comercialización de peces ornamentales vivos se contrajo en 11,1 por ciento, debido a las menores ventas en el mercado externo. En el periodo enero-diciembre de 2014, el sector pesca se contrajo en 9,6 por ciento interanual, por menor desembarque de pescado para consumo humano.
- La **minería** disminuyó en 1,6 por ciento interanual, debido a la menor producción fiscalizada de petróleo crudo en los lotes 1-AB y 8, asociada a la ausencia de inversión. En el periodo enero-diciembre de 2014, la minería registró una expansión de 12,2 por ciento interanual, inducida por los importantes niveles de producción del lote 67 y la mayor producción de petróleo en los lotes 8 y 31-B.

Otros indicadores de actividad económica

- La **producción manufacturera** se contrajo en 7,4 por ciento respecto a diciembre del año anterior, inducida por la disminución de la industria primaria. En el periodo enero-diciembre de 2014, la manufactura registró un crecimiento de 0,6 por ciento interanual, debido al dinamismo de la industria primaria y no primaria.
- De acuerdo con información del Ministerio de Comercio Exterior y Turismo, en diciembre de 2014 arribaron **35 123 turistas** a los establecimientos de hospedaje, menores en 11,0 por ciento respecto a similar mes del año anterior, debido al menor flujo de turistas extranjeros. En el periodo enero-diciembre de 2014, el número de arribos de turistas a los establecimientos de hospedaje registró un crecimiento de 0,4 por ciento interanual.
- El **empleo** en Iquitos, en empresas privadas formales de 10 y más trabajadores registró una contracción de 1,5 por ciento interanual en diciembre; con ello, en el periodo enero-diciembre de 2014 acumuló una disminución promedio de 0,6 por ciento interanual.
- El **crédito total** en Loreto (S/. 2 019 millones) creció en 14,3 por ciento en diciembre respecto a similar mes del año anterior; asimismo, los **créditos de consumo e hipotecario** registraron crecimientos de 11,9 y 14,6 por ciento, respectivamente.



- La **inversión pública** registró una disminución de 30,6 por ciento, en valores reales, interanual en diciembre, explicada por la contracción de la inversión del gobierno regional (-80,0 por ciento) y gobiernos locales (-31,8 por ciento). Entre los proyectos que ejecutó el **gobierno nacional** destacan las acciones de seguridad por S/. 12,3 millones; ampliación y mejoramiento de los servicios públicos y programas sociales a través de la plataforma itinerante de acción social (PIAS) en las cuencas de los ríos Morona y Putumayo por S/. 8,0 millones; acciones de saneamiento rural por S/. 7,1 millones; y el mejoramiento del sistema de residuos sólidos en el distrito de San Juan Bautista por S/. 3,0 millones. El **gobierno regional** ejecutó el mejoramiento de la trocha carrozable III Etapa Nuevo Arica-Balsapuerto por S/. 2,9 millones y la instalación de servicios de defensa ribereña en la margen derecha del río Huallaga en la localidad de Shucush Yacu por S/. 1,4 millones. Los **gobiernos locales** ejecutaron el mejoramiento de los sistemas de agua potable y alcantarillado de Bagazan, en el distrito de Saquena, y Angosteros, en el distrito de Torres Causana por S/. 3,8 millones.
- En el periodo enero-diciembre de 2014, la inversión pública disminuyó en 8,2 por ciento, debido a la menor inversión del gobierno regional y gobiernos locales.

Cuadro N° 1
OTROS INDICADORES DE ACTIVIDAD ECONÓMICA
 (Variación % respecto a similar mes del año anterior)

		Jul.14	Ago.14	Set.14	Oct.14	Nov.14	Dic.14
Producción industrial 1/	↑	3,2	↓ -36,0	↑ 0,5	↑ 10,7	↑ 4,0	↓ -7,4
Arribos a los establecimientos hospedaje	↑	7,7	↑ 11,5	↑ 7,4	↓ -4,5	↑ 5,5	↓ -11,0
Empleo formal urbano 2/	↓	-0,3	↓ -0,7	↓ -2,1	↓ -1,9	↓ -2,5	↓ -1,5
Crédito total	↑	16,5	↑ 16,0	↑ 18,5	↑ 17,2	↑ 14,6	↑ 14,3
Créditos de consumo	↑	12,6	↑ 12,2	↑ 12,4	↑ 13,0	↑ 12,5	↑ 11,9
Crédito hipotecario	↑	14,1	↑ 14,1	↑ 15,4	↑ 16,3	↑ 15,7	↑ 14,6
Inversión pública 1/	↓	-31,3	↓ -6,0	↓ -9,5	↑ 14,4	↓ -29,4	↓ -30,6

1/ En términos reales.

2/ En empresas de 10 a más trabajadores situadas en la ciudad de Iquitos.

Fuentes: BCRP - Sucursal Iquitos, SBS, MTPE y MEF.

I. ACTIVIDAD PRODUCTIVA

1. Actividad primaria

1.1. Sector agropecuario

- La actividad agropecuaria registró una disminución de 4,3 por ciento interanual en diciembre, debido a la contracción de los sub-sectores agrícola (-4,6 por ciento) y pecuario (-2,2 por ciento), por factores climáticos desfavorables (creciente de los ríos). En el periodo enero-diciembre de 2014, la producción agropecuaria cayó en 5,3 por ciento interanual, como resultado de la contracción del sub-sector agrícola (-7,3 por ciento).

Cuadro N° 2
PRODUCCIÓN PRINCIPALES PRODUCTOS AGROPECUARIOS^{1/}
(Toneladas)

Sub-sectores	Estructura Porcentual 2012 ^{2/}	Diciembre				Enero - Diciembre			
		2013	2014	Var. %	Contribución ³	2013	2014	Var. %	Contribución ^{3/}
AGRÍCOLA	82,4			-4,6	-4,1			-7,3	-6,1
Orientado a la industria	15,1			-17,9	-4,7			-7,2	-1,3
Caña de azúcar	1,6	13 901	14 580	4,9	0,1	162 717	166 369	2,2	0,0
Palma aceitera	4,4	14 169	9 720	-31,4	-1,8	111 397	115 977	4,1	0,2
Maíz amarillo duro	8,6	22 402	18 984	-15,3	-2,9	109 235	93 966	-14,0	-1,5
Cacao	0,5	90	78	-13,3	-0,1	379	367	-3,2	0,0
Orientado al mercado interno	67,3			1,0	0,6			-7,3	-4,8
Arroz cáscara	16,7	15 343	13 683	-10,8	-1,7	112 285	91 584	-18,4	-2,6
Yuca	18,3	51 563	40 868	-20,7	-4,6	392 558	371 559	-5,3	-1,1
Plátano	14,9	24 507	39 846	62,6	6,6	280 390	288 627	2,9	0,4
Maíz choclo	1,8	3 611	1 618	-55,2	-1,4	19 627	13 899	-29,2	-0,5
Piña	1,2	3 397	3 468	2,1	0,0	17 472	14 916	-14,6	-0,1
Otros	14,3	22 750	25 474	18,2	1,6	261 421	257 452	-6,4	-0,9
PECUARIO	17,6			-2,2	-0,3			4,3	0,7
Carne de aves ^{4/}	12,8	1 824	1 786	-2,1	-0,2	20 521	22 146	7,9	0,9
Carne de porcino ^{4/}	1,2	192	209	8,9	0,1	2 265	2 370	4,6	0,1
Carne de vacuno ^{4/}	0,7	117	122	4,3	0,0	1 399	1 524	8,9	0,1
Huevos	1,9	360	323	-10,3	-0,1	4 297	3 573	-16,8	-0,3
Leche	0,4	208	188	-9,6	0,0	2 542	2 404	-5,4	0,0
Otros	0,6	129	135	4,4	0,0	1 507	1 592	3,4	0,0
SECTOR AGROPECUARIO	100,0			-4,3	-4,3			-5,3	-5,3

1/ Cifras preliminares.

2/ A precios de 2007.

3/ En base a la estructura porcentual de similar periodo de 2013.

4/ Peso neto.

Fuente: MINAGRI-Loreto.

Elaboración: BCRP, Sucursal Iquitos. Departamento de Estudios Económicos.

- El sub-sector agrícola cayó en 4,6 por ciento interanual en diciembre, inducido por la disminución de la producción de maíz choclo (-55,2 por ciento), palma aceitera (-31,4 por ciento), yuca (-20,7 por ciento), maíz amarillo (-15,3 por ciento) y arroz cáscara (-10,8 por ciento); los casos de maíz choclo, maíz amarillo duro, yuca y arroz cáscara se explicaron por menores áreas cosechadas y bajos rendimientos. En el periodo enero-diciembre de 2014, la producción agrícola acumuló una caída de 7,3 por ciento.
- El sub-sector pecuario disminuyó en 2,2 por ciento interanual en diciembre, como resultado de la menor producción de carne de aves y huevos. En el periodo enero-diciembre acumuló un crecimiento de 4,3 por ciento frente a similar periodo del año anterior, explicado por la mayor producción de carne de aves, de porcino y vacuno.



- Las siembras de diciembre (8,4 mil Has.) registraron un crecimiento de 28,5 por ciento respecto a similar mes de la campaña anterior, debido a factores climáticos (presencia de lluvias) y disponibilidad de áreas aptas en terrenos de altura.
- Las siembras de la campaña 2014-2015, correspondientes al periodo agosto-diciembre de 2014 (75,0 mil hectáreas) crecieron en 7,6 por ciento frente a similar periodo de la campaña anterior, debido a disponibilidad de áreas aptas en terrenos de altura, y presencia de lluvias; aumentaron las siembras de yuca, maíz amarillo y arroz cáscara.

Cuadro N° 3
SUPERFICIE SEMBRADA 1/
(Hectáreas)

	Campaña Agrícola ^{2/}		Variación	
	2013/2014	2014/2015	Absoluta	Porcentual
CULTIVOS TRANSITORIOS	63 101	69 331	6 230	9,9
Arroz cáscara	15 416	17 035	1 619	10,5
Maíz amarillo	21 519	23 498	1 979	9,2
Maíz choclo	2 919	3 027	108	3,7
Yuca	19 772	21 863	2 091	10,6
Frijol grano seco	378	413	35	9,3
Frijo caupí	1 159	1 239	80	6,9
Otros	1 938	2 256	318	16,4
CULTIVOS PERMANENTES	6 555	5 645	-910	-13,9
Palma aceitera	874	217	-657	-75,2
Plátano	4 136	3 839	-297	-7,2
Camu camu	0	0	0	-
Otros	1 545	1 589	44	2,8
Total	69 656	74 976	5 320	7,6

1/ Cifras preliminares.

2/ De agosto a diciembre.

Fuente: Dirección Regional del MINAGRI de Loreto.

Elaboración: BCRP, Sucursal Iquitos. Departamento de Estudios Económicos

1.2. Sector pesca

- En diciembre, el VBP² del sector pesca disminuyó en 34,6 por ciento interanual, inducido por la escasez de peces en periodo de creciente de los ríos. El desembarque de pescado para consumo humano cayó en 43,6 por ciento, explicado por el menor ingreso de pescado en sus tres estados de conservación. Asimismo, la comercialización de peces ornamentales vivos se contrajo en 11,1 por ciento, debido a la disminución de las ventas en el mercado externo (-16,1 por ciento); pero compensadas parcialmente, por el incremento de las ventas en el mercado interno (125,0 por ciento).
- En el periodo enero-diciembre de 2014, la actividad pesquera cayó en 9,6 por ciento interanual, debido a la disminución en el desembarque de pescado para consumo humano (-13,0 por ciento), en sus tres estados de conservación; pero atenuada, en parte, por la expansión de las ventas de peces ornamentales vivos (4,3 por ciento).

² Valor bruto de la producción.

Cuadro N° 4

SECTOR PESCA 1/

(Toneladas y miles de unidades)

	Diciembre			Enero - Diciembre		Var. %
	2013	2014	Var. %	2013	2014	
Consumo Humano (toneladas)	653	368	-43,6	8 572	7 459	-13,0
Fresco	522	291	-44,3	7 049	6 521	-7,5
Llambina	86	86	0,0	601	571	-5,0
Ractacara	65	27	-58,5	386	330	-14,5
Boquichico	105	57	-45,7	1 739	2 111	21,4
Palometa	14	3	-78,6	955	679	-28,9
Sardina	17	10	-41,2	386	287	-25,6
Otras especies	235	108	-54,0	2 982	2 543	-14,7
Salpreso	65	21	-67,7	476	330	-30,7
Seco-salado	66	56	-15,2	1 047	608	-41,9
Ornamentales (miles de unidades)	792	704	-11,1	5 703	5 949	4,3
Mercado Interno	28	63	125,0	258	323	25,2
Mercado Externo	764	641	-16,1	5 445	5 626	3,3
SECTOR PESCA 2/			-34,6			-9,6

1/ Cifras preliminares.

2/ A precios de 2007.

Fuente: Dirección Regional de PRODUCE de Loreto.

Elaboración: BCRP, Sucursal Iquitos. Departamento de Estudios Económicos

1.3. Sector minería

- La producción fiscalizada de petróleo crudo en diciembre de 2014 fue de 798 mil barriles, volumen menor en 13 mil barriles (-1,6 por ciento) respecto a similar mes del año anterior, explicado por la menor producción de los lotes 1-AB y 8, por ausencia de inversión.
- En el periodo enero-diciembre de 2014, la producción fiscalizada de petróleo crudo creció en 12,2 por ciento interanual, explicado por la mayor producción los lotes 67; 8 y 31-B.

Cuadro N° 5

SECTOR MINERÍA 1/

(Variación % real respecto a similar periodo del año anterior)

Hidrocarburos	Estructura Porcentual 2012 ^{2/}	Diciembre				Enero - Diciembre			
		2013	2014	Var. %	Contribución ^{3/}	2013	2014	Var. %	Contribución ^{3/}
Petróleo crudo	100,0	811	798	-1,6	-1,6	9 065	10 172	12,2	12,2
SECTOR MINERÍA 2/	100,0			-1,6	-1,6			12,2	12,2

1/ Cifras preliminares.

2/ A precios de 2007.

3/. En base a la estructura porcentual de similar periodo de 2013.

Fuente: PerúPetro S.A.

Elaboración: BCRP, Sucursal Iquitos. Departamento de Estudios Económicos.



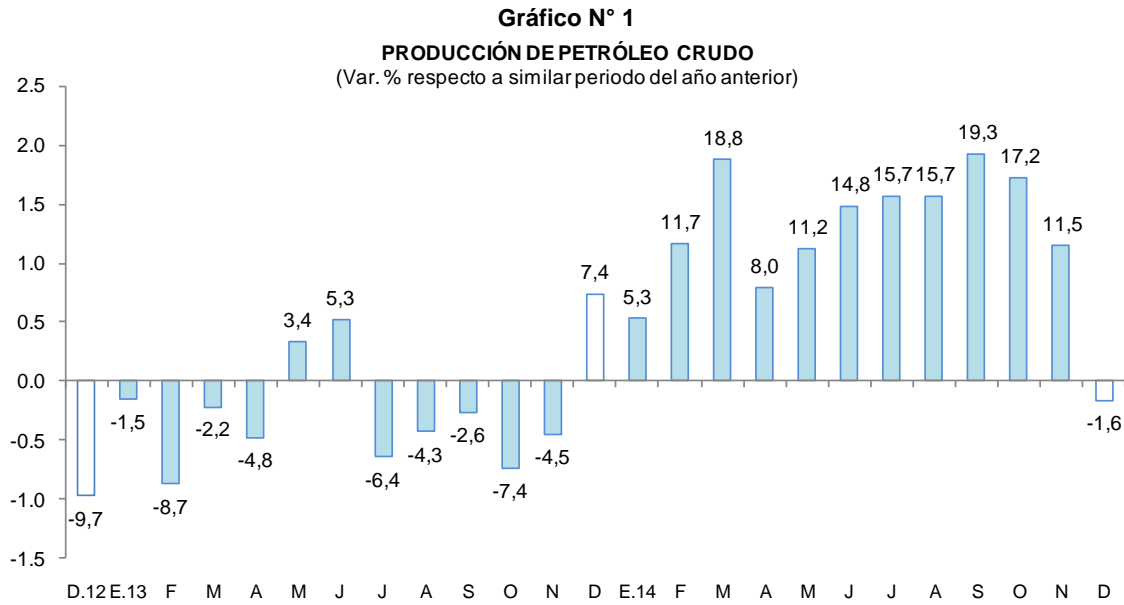

Fuente: Perupetro S.A.
Elaboración: BCRP, Sucursal Iquitos. Departamento de Estudios Económicos.

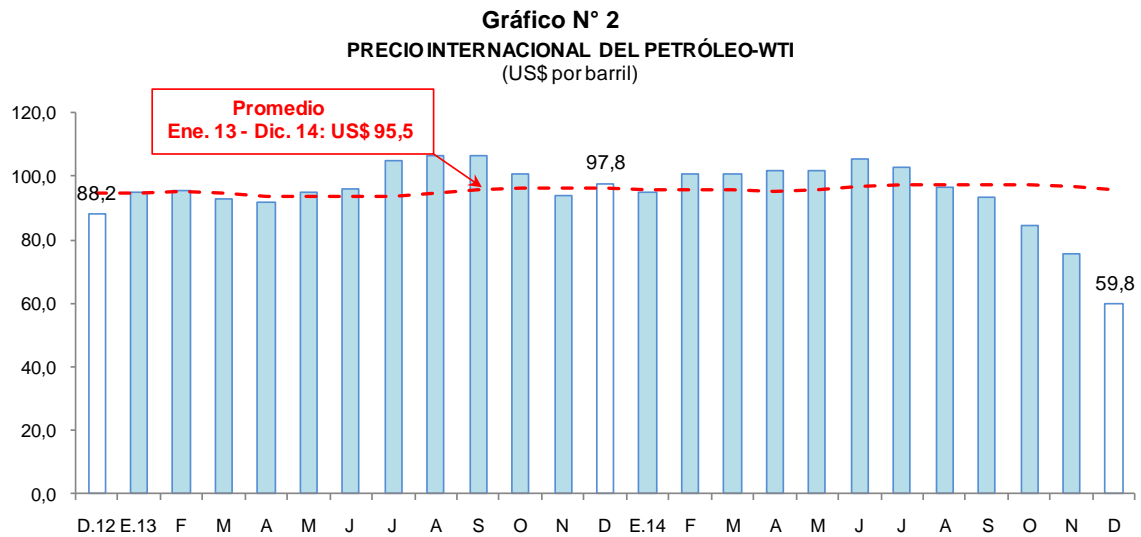

Fuente: Bloomberg
Elaboración: BCRP, Sucursal Iquitos. Departamento de Estudios Económicos.

2. Otros indicadores sectoriales

2.2 Sector manufactura

- La actividad manufacturera registró una contracción de 7,4 por ciento interanual en diciembre, inducida por la disminución de la industria primaria, pero parcialmente contrarrestada por el dinamismo de la industria no primaria. En el periodo enero-diciembre de 2014, la manufactura registró una expansión de 0,6 por ciento interanual, impulsada tanto por la industria primaria como no primaria.

Cuadro N° 6

SECTOR MANUFACTURA 1/

(Var. % real respecto a similar periodo del año anterior)

Ramas de actividad	Estructura Porcentual 2012 ^{2/}	Diciembre		Enero - Diciembre	
		Var. %	Contribución ^{3/}	Var. %	Contribución ^{3/}
MANUFACTURA PRIMARIA	44,8	-20,1		0,6	
Productos Cárnicos	0,0	-5,1	0,0	-6,9	0,0
Refinación de Petróleo	44,8	-20,1	-12,7	0,6	0,4
MANUFACTURA NO PRIMARIA	55,2	14,2		0,7	
Conservas de Palmito	0,8	14,6	0,0	-15,5	0,0
Productos lácteos	0,1	-33,1	0,0	-6,9	0,0
Pilado de arroz	0,0	-	-	-100,0	0,0
Alimentos para animales	0,1	60,0	0,0	9,1	0,0
Productos de panadería	0,5	2,5	0,0	8,5	0,0
Bebidas malteadas	0,8	37,7	0,1	-11,3	0,0
Bebidas gaseosas	10,1	10,9	0,5	4,4	0,2
Madera aserrada	30,3	4,2	0,6	2,3	0,5
Triplay	11,7	-3,2	-0,3	-12,8	-1,0
Periódicos	0,1	-10,0	0,0	-9,1	0,0
Impresión	0,1	-20,2	0,0	-18,9	0,0
Oxígeno industrial	0,1	0,0	0,0	0,0	0,0
Ladrillos	0,0	-	-	-	-
Mallas metálicas	0,0	329,6	0,0	-31,1	0,0
Motores para pozos	0,1	-100,	-0,1	108,2	0,1
Bombas para pozos	0,3	-99,6	-0,2	-4,1	0,0
Motocicletas y motokar	0,2	72,7	4,5	9,7	0,7
SECTOR MANUFACTURA	100,0	-7,4	-7,4	0,6	0,6

1/ Cifras preliminares.

2/ A precios de 2007.

3/ En base a la estructura porcentual de similar periodo de 2013.

Fuente: Dirección Regional de la Producción y Empresas.

Elaboración: BCRP, Sucursal Iquitos. Departamento de Estudios Económicos.

- La industria primaria cayó en 20,1 por ciento frente a diciembre del año anterior, debido a la menor producción de refinados de petróleo y productos cárnicos; mientras en el periodo enero-diciembre de 2014 acumuló un crecimiento de 0,6 por ciento interanual, explicado por la mayor producción de derivados de petróleo.
- La industria no primaria se expandió en 14,2 por ciento interanual en diciembre, debido al mayor dinamismo de las ramas de actividad orientadas al mercado externo, como madera aserrada y conservas de palmito, con excepción de triplay; sumado a ello la mayor producción en un grupo de ramas orientadas al mercado interno, entre ellas, motocicletas y motokar, bebidas gaseosas y bebidas malteadas. Sin embargo, dicho resultado fue parcialmente contrarrestado por la menor producción de otro grupo ramas orientadas al mercado interno, principalmente, bombas y motores para pozos petroleros. En el periodo enero-diciembre de 2014, la industria no primaria acumuló un crecimiento de 0,7 por ciento interanual, explicado por la mayor producción motocicletas y motokar, madera aserrada, bebidas gaseosas y motores para pozos petroleros.



Gráfico N° 3

MANUFACTURA NO PRIMARIA
(Var. % real respecto a similar periodo del año anterior)

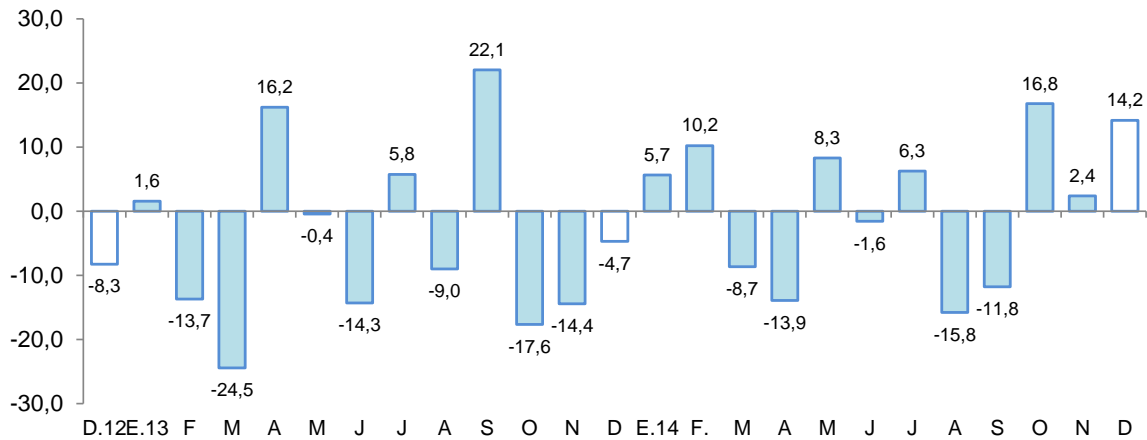

Fuente: BCRP, Sucursal Iquitos. Departamento de Estudios Económicos.

2.3 Arribos a los establecimientos de hospedaje

- De acuerdo con información del Ministerio de Comercio Exterior y Turismo, en diciembre arribaron 35 123 turistas a los establecimientos de hospedaje, menores en 11,0 por ciento frente a similar mes del año anterior, explicado por el menor flujo de turistas extranjeros. El turismo interno creció en 0,9 por ciento, pero el receptivo disminuyó en 44,4 por ciento.
- En el periodo enero-diciembre de 2014, el número de arribos de turistas a establecimientos de hospedaje creció, en promedio, 0,4 por ciento interanual.

Gráfico N° 4

ARRIBOS A ESTABLECIMIENTOS DE HOSPEDAJE
(Variación %)

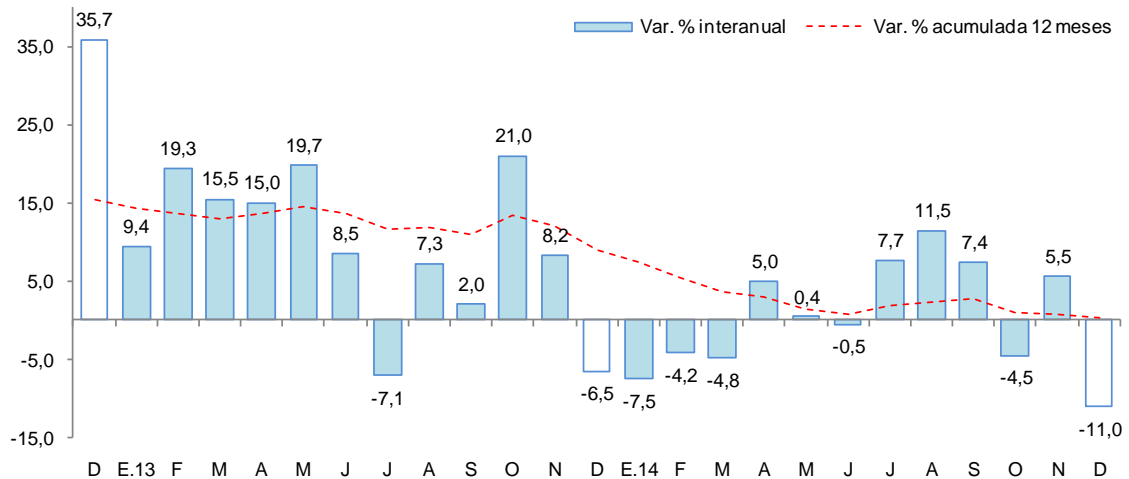

Fuente: MINCETUR.



II. ASPECTOS LABORALES

1. Empleo

- El empleo Iquitos, en empresas privadas formales de 10 y más trabajadores cayó en 1,5 por ciento interanual en diciembre, debido al menor requerimiento de trabajadores en las ramas de actividad de manufactura (-11,9 por ciento); transporte y comunicaciones (-5,4 por ciento); y primaria (-0,1 por ciento). Contrariamente, se registraron mayores solicitudes de mano de obra en las ramas de actividad comercial (4,5 por ciento) y servicios (1,5 por ciento). En el periodo enero-diciembre de 2014, el empleo en empresas privadas formales registró una disminución de 0,6 por ciento promedio interanual.

Cuadro N° 7
CIUDAD DE IQUITOS: ÍNDICE MENSUAL DE EMPLEO EN EMPRESAS PRIVADAS FORMALES DE 10 A MÁS
TRABAJADORES, POR RAMA DE ACTIVIDAD^{1/}
 (Octubre 2010=100)

Rama de Actividad	Diciembre			Enero - Diciembre		
	2013	2014	Var. %	2013	2014	Var. %
Primaria ^{2/}	94,1	94,0	-0,1	96,6	93,6	-3,1
Manufactura	103,2	90,9	-11,9	104,2	94,7	-9,1
Comercio	119,0	124,4	4,5	113,8	120,6	6,0
Transporte y Comunicaciones	112,0	105,9	-5,4	109,7	107,2	-2,3
Servicios ^{3/}	108,2	109,8	1,5	104,8	107,3	2,5
Total	106,9	105,3	-1,5	105,3	104,7	-0,6

Nota: La información corresponde al primer día de cada mes.

1/ Cifras preliminares.

2/ Conformada por las subramas agricultura, pesca e hidrocarburos.

3/ Conformada por las subramas servicios prestados a empresas, restaurantes y hoteles, establecimientos financieros, enseñanza,

Fuente: MTPE – Encuesta Nacional de Variación Mensual del Empleo (ENVME).

Gráfico N° 5
CIUDAD DE IQUITOS: EMPLEO FORMAL URBANO EN EMPRESAS DE 10 A MÁS
TRABAJADORES
 (Var. % respecto a similar periodo del año anterior)

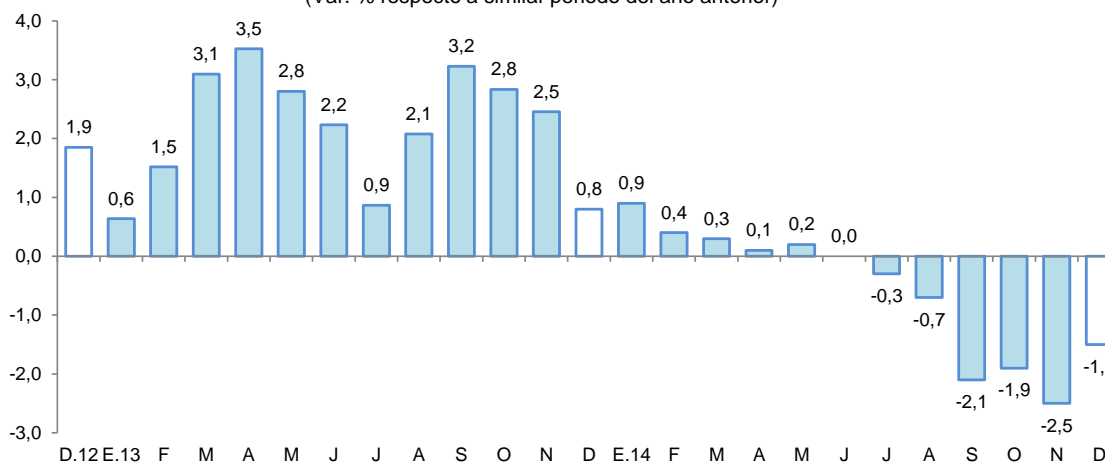

Fuente: MTPE – Encuesta Nacional de Variación Mensual del Empleo (ENVME).

III. SECTOR EXTERNO

1. Exportaciones

- Las exportaciones de Loreto se expandieron 8,4 veces más respecto a diciembre del año anterior, debido a los mayores volúmenes de petróleo crudo y maderas. En el periodo enero-diciembre las exportaciones avanzaron en 2,8 veces más interanual, debido a mayores ventas de petróleo y derivados, maderas y otros productos no tradicionales; aunque parcialmente atenuadas por la caída de las exportaciones de productos agropecuarios y peces ornamentales; acumulando un monto de US\$ 108,2 millones.

Cuadro N° 8
EXPORTACIONES POR GRUPO DE PRODUCTOS^{1/}
 (Valor FOB en millones de US\$)

TIPO	Estructura % 2013	Diciembre			Enero - Diciembre		
		2013	2014	Var. %	2013	2014	Var. %
PRODUCTOS TRADICIONALES	16,9	0,6	22,5	3 745,9	6,5	72,8	1 016,5
Petróleo crudo y derivados	16,9	0,6	22,5	3 745,9	6,5	72,8	1 016,5
PRODUCTOS NO TRADICIONALES	68,5	2,8	5,9	114,4	26,4	35,4	34,2
Agropecuarios	4,0	0,1	0,1	0,0	1,5	1,1	-30,7
Pesqueros	10,1	0,8	0,3	-59,8	3,9	3,7	-6,0
Maderas	49,6	1,5	5,3	250,5	19,1	28,5	48,9
Otros no tradicionales	4,8	0,4	0,2	-45,5	1,8	2,2	20,5
Otras exportaciones 2/	14,6	0,0	0,0	-	5,6	0,0	-100,0
TOTAL EXPORTACIONES	100,0	3,4	28,4	742,6	38,5	108,2	181,2

1/ Cifras preliminares

2/ Incluye reparación de bienes de capital, equipo petrolero y partes para helicópteros

3/ En base a la estructura de similar periodo de 2013.

Fuente: SUNAT.

Elaboración: BCRP, Sucursal Iquitos. Departamento de Estudios Económicos.

- Las exportaciones de productos tradicionales crecieron en 38,5 veces más respecto a diciembre del año anterior, debido a mayores volúmenes exportados de petróleo crudo. En el periodo enero-diciembre de 2014, las exportaciones tradicionales aumentaron en 11,2 veces más interanual, por las mayores ventas de petróleo crudo y derivados.
- Las exportaciones de productos no tradicionales aumentaron en 2,1 veces más interanual, explicadas por las mayores exportaciones de maderas, en particular madera aserrada y triplay; sin embargo, dicho resultado fue parcialmente atenuado por las menores ventas de peces ornamentales y otros productos no tradicionales. En el periodo enero-diciembre de 2014, las exportaciones de productos no tradicionales avanzaron en 34,2 por ciento interanual, inducidas por las mayores ventas de maderas y otros productos no tradicionales, aunque parcialmente atenuadas por la disminución de las exportaciones de productos agropecuarios (conservas de palmito) y peces ornamentales.
- Los principales mercados de destino de las exportaciones de Loreto fueron Bélgica, Panamá y México. El primero de ellos adquirió el 63,3 por ciento del valor de los productos; Panamá el 14,6 por ciento y México el 11,6 por ciento.

IV. CRÉDITO Y DEPÓSITOS

1. Crédito

- El crédito en Loreto aumentó en 14,3 por ciento respecto a diciembre del año anterior. En la banca múltiple, que canaliza el 73,3 por ciento del crédito total, el crédito creció 13,8 por ciento interanual; en tanto que, en las instituciones no bancarias, la expansión fue de 10,0 por ciento. Al finalizar el mes, el crédito registró un saldo de S/. 2 019 millones, de los cuales, el 85,4 por ciento se encuentra colocado en moneda nacional.

Cuadro N° 9

LORETO: CRÉDITO ^{1/}

(Saldos en millones de nuevos soles)

	Estruct % dic-14	diciembre 2013	diciembre 2014	Var.% Nominal D14 / D13
Banco de la Nación	7,9	140	159	13,6
Agrobanco	1,7	11	34	197,7
Banca Múltiple	73,3	1 300	1 480	13,8
Instituciones No Bancarias	17,1	315	346	10,0
Financieras	4,5	70	90	28,8
Cajas Municipales	12,4	237	250	5,5
Cajas Rurales	0,0	0	0	-
Edpymes	0,3	8	7	-18,3
Arrendamiento Financiero	0,0	0	0	-
TOTAL	100,0	1 766	2 019	14,3
Empresas 2/	62,1	1 086	1 255	15,6
Personas	37,9	680	764	12,4
Consumo	30,6	553	618	11,9
Hipotecario	7,2	127	146	14,6
En MN	85,4	1 462	1 725	18,0
En ME	14,6	304	294	-3,3

1/ Cifras en términos nominales.

2/ Ajuste en Créditos a Empresas.

Fuente: SBS y AFP.

- El ratio crédito total/depósitos totales fue de 1,93 en diciembre de 2014, igual al de similar mes del año anterior, además indica que Loreto es un departamento demandante neto de crédito.
- Según tipo de crédito, destaca el crecimiento interanual del segmento empresas (15,6 por ciento), hipotecario (14,6 por ciento) y el de consumo (11,9 por ciento).



Gráfico N° 6
LORETO: EVOLUCIÓN DEL CRÉDITO
 (Var. % respecto a similar mes del año anterior)

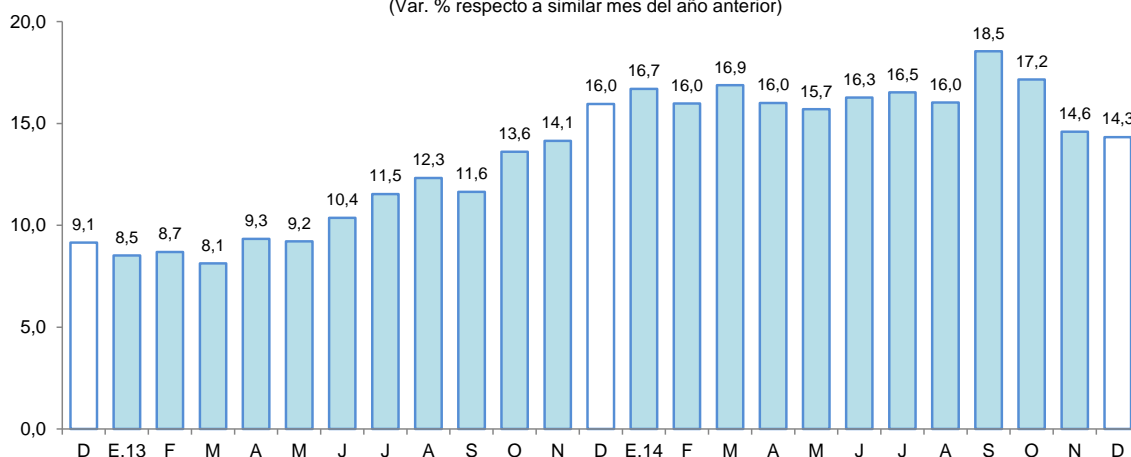

Fuente: SBS y AFP.

- Por tipo de moneda, el crédito aumentó en 18,0 por ciento en moneda nacional, pero se redujo en 3,3 por ciento en moneda extranjera. Con ello, la participación relativa del crédito en moneda nacional aumentó 2,7 puntos porcentuales, en deterioro de la participación del crédito en moneda extranjera, lo que estaría en línea con la preferencia de las familias y empresas por el crédito en moneda nacional.

Gráfico N° 7
LORETO: EVOLUCIÓN DEL CRÉDITO POR TIPO DE MONEDA
 (Var. % respecto a similar mes del año anterior)

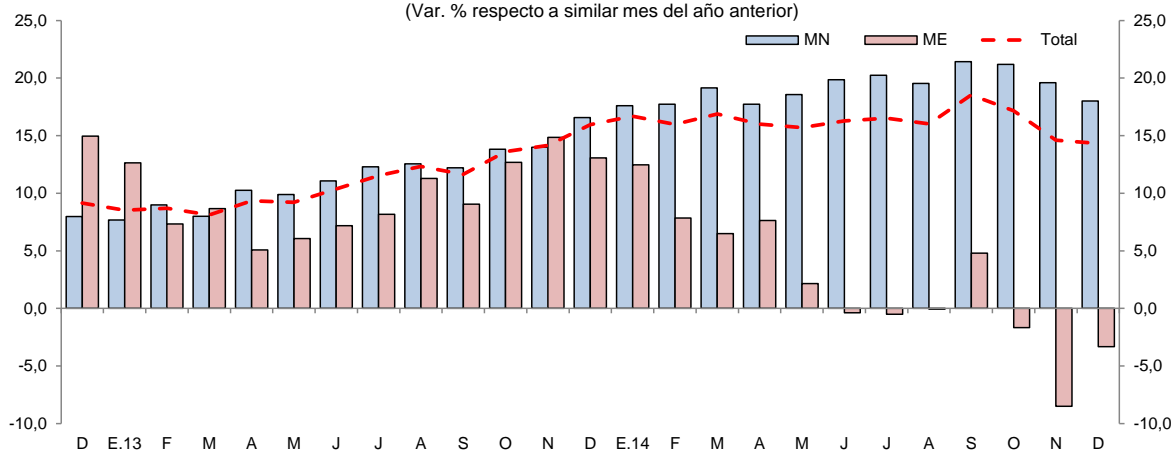

Fuente: SBS y AFP.

- La mayor participación relativa en el total de los créditos otorgados, la tiene el Banco Continental (28,3 por ciento), Banco de Crédito (17,7 por ciento), Banco Scotiabank (12,8 por ciento), Banco Interbank (10,3 por ciento) y C.M.A.C. Maynas (8,6 por ciento), los cuales en conjunto intermediaron el 77,7 por ciento del total.
- La tasa de morosidad estimada para diciembre fue de 5,4 por ciento, es decir, 0,8 puntos porcentuales más respecto a similar mes del año anterior. La morosidad en las cajas municipales (7,9 por ciento) subió en 0,8 puntos porcentuales frente a diciembre de 2013; en tanto que, en la banca múltiple (5,2 por ciento) aumentó en 0,8 puntos porcentuales.

Gráfico N° 8

LORETO: TASA DE MOROSIDAD ^{1/}
(Porcentaje)

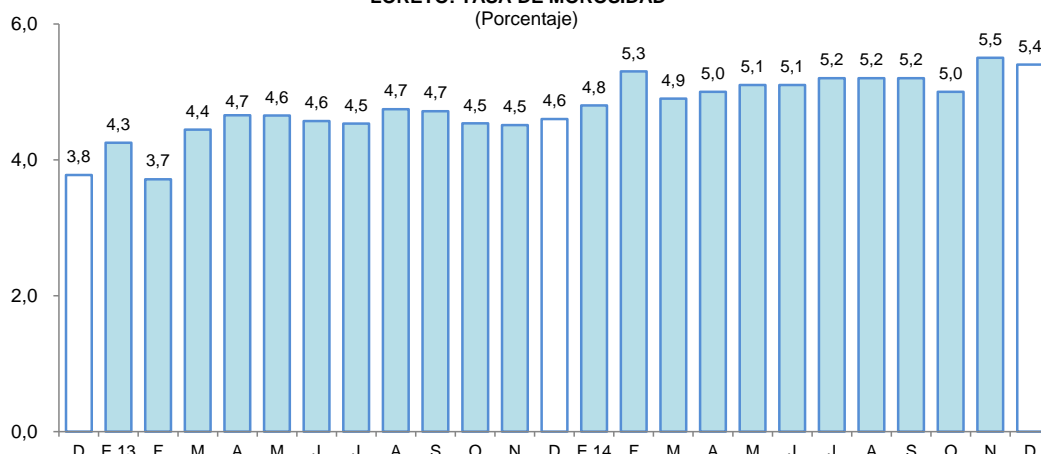

1/ preliminar, calculado en base a: (créditos vencidos + créditos en cobranza judicial) / colocaciones brutas.
Fuente: SBS y AFP.

2. Depósitos

- Los depósitos en Loreto (S/. 1 045 millones) aumentaron en 14,3 por ciento respecto a diciembre 2013, debido a la mayor captación de depósitos de ahorro (27,1 por ciento) y a la vista (17,5 por ciento); pero parcialmente contrarrestados por la caída de depósitos a plazo (-1,3 por ciento). Por tipo de moneda, la expansión se registró, tanto en los depósitos en soles (13,4 por ciento), como en moneda extranjera (17,6 por ciento).

Cuadro N° 10

LORETO: DEPÓSITOS

(Saldos en millones de nuevos soles)

	Estructura % 2014	diciembre 2013	diciembre 2014	Var.% Nominal D14 / D13
Banco de la Nación	15,4	151	161	6,8
Banca Múltiple	67,0	580	700	20,7
Instituciones No Bancarias	17,6	184	184	0,0
Financieras	0,2	2	2	15,5
Cajas Municipales	17,4	182	182	-0,1
Cajas Rurales	0,0	0	0	-
TOTAL	100,0	915	1 045	14,3
Vista	33,4	297	349	17,5
Ahorro	37,0	304	387	27,1
A plazo	29,6	314	310	-1,3
En MN	79,2	729	827	13,4
En ME	20,8	185	218	17,6

Fuente: SBS y AFP.



Gráfico N° 9

LORETO: EVOLUCIÓN DE LOS DEPÓSITOS
(Var. % respecto a similar mes del año anterior)

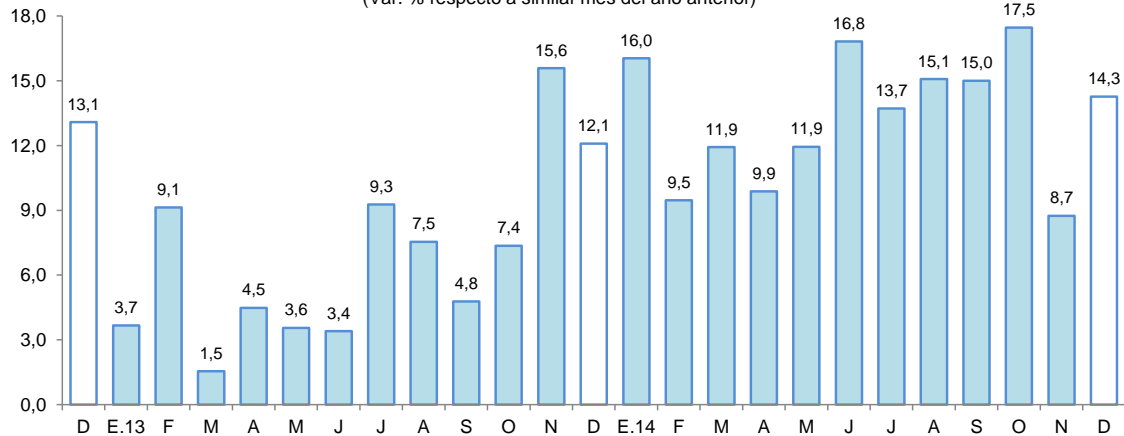

Fuente: SBS y AFP.

- Las captaciones de la banca múltiple aumentaron en 20,7 por ciento; sin embargo, las captaciones de las instituciones no bancarias presentaron una mínima variación con respecto al año anterior. La banca múltiple alcanzó una participación relativa de 67,0 por ciento en la liquidez total; las instituciones no bancarias el 17,6 por ciento y; el Banco de la Nación el 15,4 por ciento restante.
- La mayor participación en el total de los depósitos la tienen el Banco Continental (25,4 por ciento), Banco de Crédito (23,2 por ciento), C.M.A.C Maynas (15,6 por ciento) y el Banco de la Nación (15,4 por ciento), los cuales en conjunto captan el 79,6 por ciento del total.
- La dolarización de la liquidez fue de 20,8 por ciento, es decir, mayor en 0,6 puntos porcentuales a la tasa registrada en diciembre 2013. El incremento de la liquidez en soles fue impulsado por el crecimiento de los depósitos a la vista y ahorro; y el de depósitos en moneda extranjera a asoció a mayores montos en los tres tipos de depósitos.

Gráfico N° 10

LORETO: EVOLUCIÓN DE LOS DEPÓSITOS POR TIPO DE MONEDA
(Var. % respecto a similar mes del año anterior)

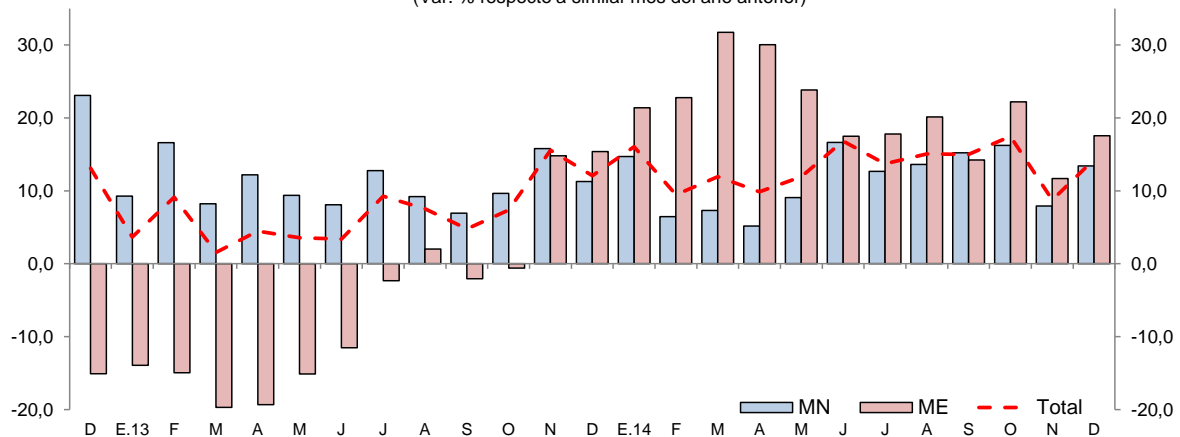

Fuente: SBS



V. GASTO PÚBLICO NO FINANCIERO

1. Gasto corriente no financiero

- El gasto corriente no financiero se incrementó en 15,2 por ciento interanual en diciembre, explicado por la expansión del gasto de los tres niveles de gobierno, así, gobierno nacional (16,5 por ciento), gobierno regional (14,4 por ciento) y gobiernos locales (13,5 por ciento); el caso del gobierno nacional se atribuyó principalmente al aumento de pensiones (143,4 por ciento) y otros gastos corrientes (35,8 por ciento); el caso del gobierno regional se vinculó al incremento de las remuneraciones (42,6 por ciento), pensiones (14,2 por ciento) y, bienes y servicios (8,6 por ciento); y en el caso de gobiernos locales al aumento de otros gastos corrientes (107,0 por ciento); remuneraciones (21,1 por ciento) y, bienes y servicios (16,3 por ciento). El incremento en las remuneraciones se asoció al pago de gratificaciones.

Cuadro N° 11
GASTO CORRIENTE NO FINANCIERO^{1/}
(Millones de nuevos soles)

	Diciembre			Enero - Diciembre		
	2013	2014	Var. % real	2013	2014	Var. % real
Gobierno Nacional	103,0	123,5	16,5	601,4	694,8	12,1
Gobierno Regional	95,4	112,0	14,4	889,7	1 020,4	11,5
Gobiernos Locales	32,3	37,4	13,5	301,8	338,1	9,7
Total	230,7	272,9	15,2	1 792,9	2 053,3	11,4

1/ Información actualizada al 28 de febrero de 2015.

Fuente: Ministerio de Economía y Finanzas.

Elaboración: BCRP, Sucursal Iquitos. Departamento de Estudios Económicos.

- En el periodo enero-diciembre de 2014, el gasto corriente no financiero registró un incremento de 11,4 por ciento interanual, impulsado por el crecimiento generalizado de los tres niveles de gobierno, así, gobierno nacional (12,1 por ciento), gobierno regional (11,5 por ciento) y gobiernos locales (9,7 por ciento).

2. Inversión pública

- La inversión pública en Loreto disminuyó en 30,6 por ciento, en valores reales, interanual en diciembre, explicada por la contracción de las inversiones del gobierno regional (-80,0 por ciento) y gobiernos locales (-31,8 por ciento), pero contrarrestada parcialmente por el aumento de la inversión del gobierno nacional (127,0 por ciento).
- En el periodo enero-diciembre de 2014, la inversión pública disminuyó en 8,2 por ciento interanual, explicada por la contracción de las inversiones del gobierno regional (-22,6 por ciento) y gobiernos locales (-15,9 por ciento); pero contrarrestada parcialmente por el aumento de la inversión del gobierno nacional (56,3 por ciento).
- El nivel ejecutado en el periodo enero-diciembre representó el 77,3 por ciento del presupuesto institucional modificado (PIM); el gobierno regional avanzó el 84,2 por ciento; los gobiernos locales (74,4 por ciento) y el gobierno nacional el 73,8 por ciento.

Cuadro N° 12
INVERSIÓN PÚBLICA^{1/2/}
(Millones de nuevos soles)

	Diciembre			Enero - Diciembre		
	2013	2014	Var. % real	2013	2014	Var. % real
Gobierno Nacional	18,8	44,0	127,0	112,6	181,6	56,3
Gobierno Regional	58,2	12,0	-80,0	310,2	247,1	-22,6
Gobiernos Locales	63,0	44,3	-31,8	361,6	313,4	-15,9
Total	140,0	100,3	-30,6	784,4	742,1	-8,2

1/ Información actualizada al 28 de febrero de 2015.

2/ Comprende la adquisición de activos no financieros.

Fuente: Ministerio de Economía y Finanzas.

Elaboración: BCRP, Sucursal Iquitos. Departamento de Estudios Económicos.

Gráfico N° 11
INVERSIÓN PÚBLICA

(Var. % real respecto a similar periodo del año anterior)

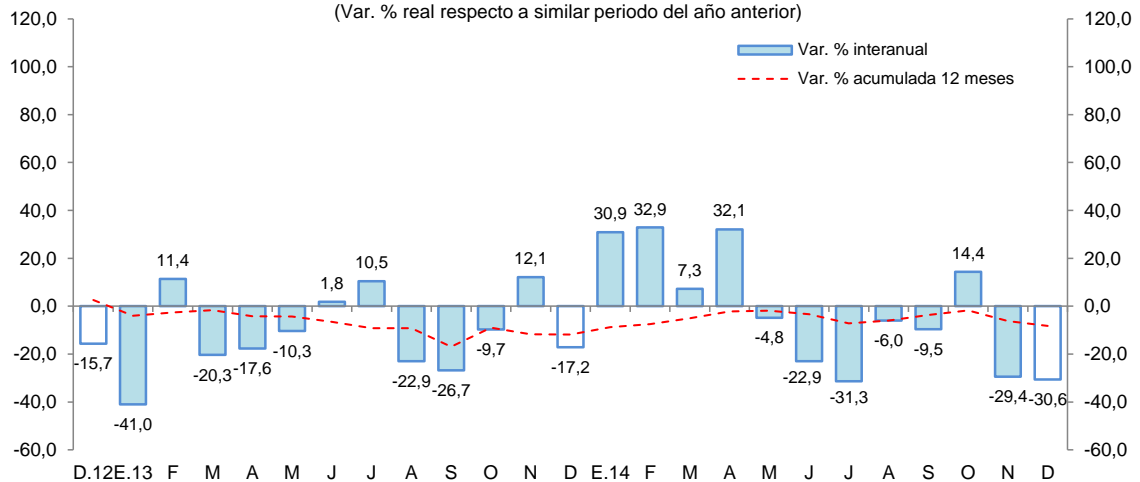

- Entre los principales proyectos que ejecutó en diciembre el **gobierno nacional** destacan las acciones de seguridad por S/. 12,3 millones; ampliación y mejoramiento de los servicios públicos y programas sociales a través de la plataforma itinerante de acción social (PIAS) en las cuencas de los ríos Morona y Putumayo por S/. 8,0 millones; acciones de saneamiento rural por S/. 7,1 millones; y el mejoramiento del sistema de residuos sólidos en el distrito de San Juan Bautista por S/. 3,0 millones.
- El **gobierno regional** ejecutó el mejoramiento de la trocha carrozable III Etapa Nuevo Arica-Balsapuerto por S/. 2,9 millones y la instalación de servicios de defensa ribereña en la margen derecha del río Huallaga en la localidad de Shucush Yacu por S/. 1,4 millones.
- Los **gobiernos locales** ejecutaron el mejoramiento de los sistemas de agua potable y alcantarillado de Bagazán, en el distrito de Saquena, y de Angosteros, en el distrito de Torres Causana por S/. 3,8 millones; y mejoramiento de veredas peatonales en el casco urbano de Islandia, en el distrito de Yavarí por S/. 2,7 millones.

VI. ANEXOS

BANCO CENTRAL DE RESERVA DEL PERÚ – SUCURSAL IQUITOS

Anexo Nº 01

LORETO: PRODUCCIÓN AGROPECUARIA ^{1/}
(T.M.)

	2013		2014												
	Dic.	Ene.-Dic.	Ene.	Feb.	Mar.	Abr.	May.	Jun.	Jul.	Ago.	Set.	Oct.	Nov.	Dic.	
Total agrícola	171 733	1 467 481	127 151	121 445	106 532	91 616	89 857	87 090	94 109	110 048	131 844	131 143	155 562	168 319	Total agrícola
Arroz cáscara	15 343	112 285	8 292	4 773	3 276	1 415	498	312	2 864	6 573	14 703	22 862	12 333	13 683	Arroz cáscara
Frijol grano seco	34	4 749	0	0	0	0	0	0	502	1 133	1 620	459	288	12	Frijol grano seco
Frijol caupí	137	5 279	0	0	0	0	0	0	0	127	1 500	985	882	33	Frijol caupí
Plátano	24 507	280 390	24 013	24 764	23 422	22 613	23 570	22 817	22 261	22 788	23 259	14 714	24 560	39 846	Plátano
Yuca	51 563	392 558	29 256	28 991	26 808	26 170	24 029	24 454	28 819	30 418	31 265	36 412	44 069	40 868	Yuca
Maíz choclo	3 611	19 627	2 556	1 333	927	736	488	78	460	1 074	1 872	1 664	1 093	1 618	Maíz choclo
Limón	488	9 309	1 069	979	1 035	1 073	1 052	918	841	826	811	33	523	583	Limón
Naranja	331	3 047	283	284	265	218	222	216	210	216	248	8	381	353	Naranja
Papaya	1 292	12 871	1 101	1 189	1 214	1 093	1 100	1 088	1 127	1 230	1 286	191	2 310	2 454	Papaya
Tomate	101	1 481	35	24	21	18	13	10	36	201	298	151	260	105	Tomate
Piña	3 397	17 472	2 222	1 246	827	440	338	327	382	1 052	1 861	63	2 690	3 468	Piña
Cacao	90	379	27	30	27	29	3	2	10	28	45	1	87	78	Cacao
Caña de azúcar	13 901	162 717	15 462	15 552	14 006	11 827	12 339	12 641	13 351	13 328	13 405	13 964	15 914	14 580	Caña de azúcar
Maíz amarillo duro	22 402	109 235	11 363	6 134	3 133	1 800	664	343	2 526	6 902	10 840	13 736	17 541	18 984	Maíz amarillo duro
Palma aceitera	14 169	111 397	11 052	13 201	9 061	5 544	10 334	11 705	8 588	9 011	9 233	9 187	9 341	9 720	Palma aceitera
Camu camu	1 270	11 089	1 527	1 945	2 278	917	76	0	0	0	352	912	3 178	2 936	Camu camu
Otros agrícolas															Otros agrícolas
Cocona	297	3 747	394	393	366	314	299	301	324	320	298	267	472	513	Cocona
Pepino	199	2 723	102	93	66	56	62	31	100	259	530	351	1 361	171	Pepino
Pijuayo Palmito	127	1 262	86	92	63	55	79	89	99	114	123	123	63	64	Pijuayo Palmito
Sacha inchi	34	322	25	24	20	19	25	23	20	24	24	24	25	9	Sacha inchi
Sandía	68	10 851	0	0	0	0	0	0	0	1 529	3 349	1 014	1 714	40	Sandía
Toronja	132	2 474	291	289	286	298	283	294	276	205	152	150	420	523	Toronja
Zapallo	218	3 645	80	53	68	45	45	26	39	230	628	184	579	80	Zapallo
Resto agrícola	18 022	188 572	17 915	20 056	19 363	16 936	14 338	11 415	11 274	12 460	14 142	13 688	15 478	17 598	Resto agrícola
TOTAL PECUARIO ^{2/}	2 830	32 531	2 853	2 746	2 851	2 363	2 657	2 710	2 634	2 983	3 075	3 078	2 898	2 763	TOTAL PECUARIO ^{2/}
Carne de ave	1 824	20 521	2 005	1 833	1 938	1 442	1 695	1 763	1 660	1 946	2 069	2 097	1 912	1 786	Carne de ave
Carne de porcino	192	2 265	184	188	184	207	188	193	204	218	199	196	200	209	Carne de porcino
Carne de vacuno	117	1 399	116	134	119	101	132	134	134	143	122	127	140	122	Carne de vacuno
Carne de ovino	2	30	2	2	2	2	3	3	3	1	3	2	2	3	Carne de ovino
Carne de búfalo	16	159	17	15	13	6	14	14	12	14	14	15	13	13	Carne de búfalo
Leche	208	2 542	190	187	215	220	203	183	198	210	217	196	197	188	Leche
Huevos	360	4 297	231	270	271	276	306	298	301	321	336	329	311	323	Huevos
Resto pecuario	111	1 318	108	117	109	109	116	122	122	130	115	116	123	119	Resto pecuario

1/ Cifras preliminares.

2/ Peso neto.

Fuente: Dirección Regional del MINAGRI de Loreto.

Elaboración: BCRP Sucursal Iquitos. Departamento de Estudios Económicos.



Anexo Nº 02

LORETO: PRODUCCIÓN PESQUERA
(T.M.)

	2013		2014												
	Dic.	Ene.-Dic.	Ene.	Feb.	Mar.	Abr.	May.	Jun.	Jul.	Ago.	Set.	Oct.	Nov.	Dic.	
Desembarque total ^{1/}	653	8 572	543	441	413	643	572	441	731	942	1 000	797	568	368	Desembarque total ^{1/}
Fresco	522	7 049	471	385	361	600	495	398	677	884	827	661	471	291	Fresco
Salpreso	65	476	34	29	29	23	26	22	37	26	26	28	29	21	Salpreso
Seco-salado	66	1 047	38	27	23	20	51	21	17	32	147	108	68	56	Seco-salado
Desembarque total ^{2/}	653	8 572	543	441	413	643	572	441	731	942	1 000	797	568	368	Desembarque total ^{2/}
Boquichico	155	2 270	108	84	82	146	224	118	259	428	521	305	150	92	Boquichico
Carachama	16	103	8	9	5	2	7	5	8	3	10	15	11	12	Carachama
Corvina	9	115	6	3	1	3	3	11	16	18	16	9	8	2	Corvina
Chambira	8	105	6	10	3	8	6	7	11	9	8	5	4	1	Chambira
Fasaco	32	376	25	31	24	32	22	19	19	12	17	16	20	17	Fasaco
Gamitana	2	23	2	1	1	1	2	1	1	2	1	1	1	0	Gamitana
Lisa	12	352	13	8	10	31	20	19	53	84	64	30	25	5	Lisa
Llambina	105	693	79	78	80	76	36	7	22	5	18	66	84	91	Llambina
Maparate	37	251	31	21	15	24	5	8	14	7	15	21	21	17	Maparate
Palometa	15	1 036	32	20	11	42	43	52	81	115	109	139	40	3	Palometa
Paco	4	88	1	3	1	3	7	22	23	21	17	4	3	1	Paco
Paiche	0	75	0	0	3	15	10	7	8	11	2	1	0	0	Paiche
Ractacara	76	436	48	36	46	49	21	5	11	4	10	49	54	31	Ractacara
Sabalo	13	217	3	4	2	12	33	15	9	17	20	4	3	2	Sabalo
Sardina	19	418	15	13	12	28	17	15	33	34	47	32	27	11	Sardina
Tucunaré	4	58	4	1	2	1	2	1	4	5	6	5	5	2	Tucunaré
Yaraquí	3	61	16	1	5	10	9	1	2	1	0	1	2	0	Yaraquí
Yulilla	6	92	9	9	6	19	6	7	8	8	4	3	10	8	Yulilla
Doncella	14	347	19	10	6	13	13	22	29	40	22	18	16	6	Doncella
Dorado	0	26	0	0	0	1	0	2	1	2	0	0	0	0	Dorado
Zúngaro	25	415	25	18	18	23	13	23	45	43	42	19	17	18	Zúngaro
Otras	98	1 015	93	81	80	104	73	74	74	73	51	54	67	49	Otras
Peces ornamentales ^{3/}	792	5 703	557	325	318	404	655	434	463	496	492	419	682	704	Peces ornamentales ^{3/}
Mercado interno	28	258	39	4	15	26	14	4	15	50	24	7	62	63	Mercado interno
Mercado externo	764	5 445	518	321	303	378	641	430	448	446	468	412	620	641	Mercado externo
Stock reman. y/o mort.	0	0	0	0	0	0	0	0	0	0	0	0	0	0	Stock reman. y/o mort.

1/ Por estado de conservación.

2/ Por tipo de especie.

3/ Miles de unidades.

Fuente: Dirección Regional de la Producción de Loreto.

Elaboración: BCRP Sucursal Iquitos. Departamento de Estudios Económicos.



Anexo Nº 03

LORETO: PRODUCCIÓN DE MADERA ROLLIZA ^{1/}
(Metros cúbicos)

Especies de madera	2013		2014												Especies de madera
	Dic.	Ene.-Dic.	Ene.	Feb.	Mar.	Abr.	May.	Jun.	Jul.	Ago.	Set.	Oct.	Nov.	Dic.	
Ana caspi	266	1 716	147	66	150	153	5	0	460	100	0	n.d.	n.d.	n.d.	Ana caspi
Andiroba	301	3 860	0	183	222	272	313	522	475	0	52	n.d.	n.d.	n.d.	Andiroba
Azúcar huayo	234	789	0	0	0	0	0	0	81	0	0	n.d.	n.d.	n.d.	Azúcar huayo
Caoba	0	0	0	0	0	0	0	0	0	0	0	n.d.	n.d.	n.d.	Caoba
Capinuri	9 491	90 220	12 370	9 488	12 966	8 625	11 383	5 553	5 638	10 008	7 824	n.d.	n.d.	n.d.	Capinuri
Capirona	11 542	89 124	10 844	8 612	10 101	10 868	7 324	7 098	2 931	5 638	7 771	n.d.	n.d.	n.d.	Capirona
Catahua	757	15 397	1 867	1 739	1 685	1 824	3 569	2 222	150	1 073	546	n.d.	n.d.	n.d.	Catahua
Cedro	594	19 306	924	731	1 781	1 936	1 339	3 026	2 487	438	419	n.d.	n.d.	n.d.	Cedro
Chingonga	0	0	0	0	0	0	0	0	0	0	0	n.d.	n.d.	n.d.	Chingonga
Copaiba	1 271	30 450	3 133	2 240	913	2 444	1 457	2 468	2 590	2 515	6 220	n.d.	n.d.	n.d.	Copaiba
Cumala	9 645	120 464	10 686	10 516	13 464	24 364	17 529	15 636	20 728	5 476	8 844	n.d.	n.d.	n.d.	Cumala
Estoraque	53	2 559	268	58	136	1 828	166	936	270	627	1 317	n.d.	n.d.	n.d.	Estoraque
Huayruro	200	9 721	1 809	1 308	639	899	337	526	1 412	400	1 268	n.d.	n.d.	n.d.	Huayruro
Lagarto caspi	116	1 643	80	94	113	168	41	90	0	32	0	n.d.	n.d.	n.d.	Lagarto caspi
Loro micuna	0	130	0	0	0	0	0	359	0	0	0	n.d.	n.d.	n.d.	Loro micuna
Lupuna	2 724	76 518	6 918	5 511	7 886	17 931	15 549	6 031	12 843	3 948	1 985	n.d.	n.d.	n.d.	Lupuna
Mari mari	396	1 379	22	0	10	296	0	0	15	59	3	n.d.	n.d.	n.d.	Mari mari
Marupa	617	14 396	1 307	453	1 072	2 179	2 368	2 258	2 329	122	478	n.d.	n.d.	n.d.	Marupa
Moena	555	10 040	626	825	712	1 300	1 268	872	2 565	118	786	n.d.	n.d.	n.d.	Moena
Pali sangre	82	1 620	0	41	0	0	13	0	72	0	0	n.d.	n.d.	n.d.	Pali sangre
Papelillo	207	2 558	372	243	178	276	82	342	353	184	261	n.d.	n.d.	n.d.	Papelillo
Pashaco	338	4 154	115	192	113	766	532	433	137	70	504	n.d.	n.d.	n.d.	Pashaco
Quinilla	235	6 527	911	603	828	161	210	50	1 260	251	1 064	n.d.	n.d.	n.d.	Quinilla
Tornillo	3 968	67 645	5 939	5 133	8 533	8 131	6 342	9 842	10 462	2 231	4 053	n.d.	n.d.	n.d.	Tornillo
Violeta	0	248	0	0	0	0	0	100	58	0	0	n.d.	n.d.	n.d.	Violeta
Otros	10 702	143 178	10 870	19 981	7 505	12 723	11 927	8 108	11 203	5 238	9 630	n.d.	n.d.	n.d.	Otros
TOTAL	54 294	713 642	69 208	68 017	69 007	97 144	81 754	66 472	78 518	38 528	53 025	n.d.	n.d.	n.d.	TOTAL

1/ Cifras preliminares.

Fuente: Oficina de Información Forestal y de Fauna Silvestre - PRMRFFS - GOREL.

Elaboración: BCRP Sucursal Iquitos. Departamento de Estudios Económicos.

Anexo Nº 04

LORETO: PRODUCCIÓN DE MADERA ASERRADA ^{1/}
(Metros cúbicos)

	2013		2014												
	Dic.	Ene.-Dic.	Ene.	Feb.	Mar.	Abr.	May.	Jun.	Jul.	Ago.	Set.	Oct.	Nov.		Dic.
Especies de madera															Especies de madera
Almendra	3	75	0	2	5	0	0	0	0	0	0	n.d.	n.d.	n.d.	Almendra
Andiroba	71	1 474	18	119	213	66	181	71	43	335	109	n.d.	n.d.	n.d.	Andiroba
Caoba	0	0	0	0	0	0	0	0	0	0	0	n.d.	n.d.	n.d.	Caoba
Capirona	1 103	10 917	561	1 563	627	1 489	1 783	1 173	2 143	1 064	2 072	n.d.	n.d.	n.d.	Capirona
Catahua	6	158	0	0	0	0	30	33	134	138	83	n.d.	n.d.	n.d.	Catahua
Cedro	119	12 863	287	160	890	518	1 659	744	1 279	673	960	n.d.	n.d.	n.d.	Cedro
Chingonga	0	0	0	0	0	0	0	0	0	0	0	n.d.	n.d.	n.d.	Chingonga
Copaiba	100	2 112	282	170	146	204	218	491	480	344	155	n.d.	n.d.	n.d.	Copaiba
Cumala	1 769	49 170	2 837	3 906	2 657	3 555	8 462	6 250	10 594	6 995	7 885	n.d.	n.d.	n.d.	Cumala
Estoraque	26	353	48	124	21	20	36	5	0	86	21	n.d.	n.d.	n.d.	Estoraque
Huayruro	160	2 281	257	140	159	252	268	242	612	193	378	n.d.	n.d.	n.d.	Huayruro
Lagarto caspi	20	151	0	0	9	15	0	21	23	0	47	n.d.	n.d.	n.d.	Lagarto caspi
Lupuna	1 965	21 046	813	809	942	775	1 565	1 464	1 866	1 193	490	n.d.	n.d.	n.d.	Lupuna
Mari mari	156	485	92	170	46	0	4	16	0	41	3	n.d.	n.d.	n.d.	Mari mari
Marupa	173	4 534	242	431	343	148	299	939	571	624	918	n.d.	n.d.	n.d.	Marupa
Moena	85	3 875	267	366	631	172	116	514	392	193	245	n.d.	n.d.	n.d.	Moena
Pashaco	134	1 533	10	25	2	129	138	1	206	84	223	n.d.	n.d.	n.d.	Pashaco
Tornillo	1 391	45 350	2 593	3 270	3 501	2 215	4 625	3 375	3 663	4 063	4 491	n.d.	n.d.	n.d.	Tornillo
Violeta	0	48	48	7	0	0	3	0	3	19	21	n.d.	n.d.	n.d.	Violeta
Otros	8 961	99 293	8 279	13 807	7 198	7 246	8 923	7 455	6 293	5 053	5 301	n.d.	n.d.	n.d.	Otros
TOTAL	16 242	255 718	16 634	25 069	17 390	16 804	28 310	22 794	28 305	21 098	23 401	n.d.	n.d.	n.d.	TOTAL

1/ Cifras Preliminares.

Fuente: Oficina de Información Forestal y de Fauna Silvestre - PRMRFFS - GOREL.

Elaboración: BCRP Sucursal Iquitos. Departamento de Estudios Económicos.



Anexo Nº 05

LORETO: PRODUCCIÓN DE PETRÓLEO CRUDO
(Miles de barriles)

	2013		2014													
	Dic.	Ene.-Dic.	Ene.	Feb.	Mar.	Abr.	May.	Jun.	Jul.	Ago.	Set.	Oct.	Nov.	Dic.		
Lotes																Lotes
*Lote 1-AB	461	5 408	441	407	435	337	418	414	433	384	400	379	328	359		*Lote 1-AB
*Lote 8	324	3 483	315	274	332	297	300	281	257	326	286	286	283	253		*Lote 8
*Lote 31-B	8	65	6	5	5	6	6	5	7	5	5	6	8	8		*Lote 31-B
*Lote 31-E	4	38	3	2	2	3	3	2	3	2	2	3	1	3		*Lote 31-E
*Lote 102	0	-	0	0	0	0	0	0	0	0	0	0	0	0		*Lote 102
*Lote 95	0	-	0	0	0	0	0	0	0	0	0	0	0	0		*Lote 95
*Lote 67	14	14	43	95	142	154	164	172	176	189	161	183	192	175		*Lote 67
TOTAL	811	9 065	808	783	916	797	891	874	876	906	854	857	812	798		TOTAL

Fuente: Perú-Petro S.A.

Elaboración: BCRP Sucursal Iquitos. Departamento de Estudios Económicos.

Anexo Nº 06

LORETO: PRODUCCIÓN MANUFACTURERA ^{1/}
(índice de volumen físico: año 2007 = 100)

C I I U	2013		2014												C I I U
	Dic.	Ene.-Dic.	Ene.	Feb.	Mar.	Abr.	May.	Jun.	Jul.	Ago.	Set.	Oct.	Nov.	Dic.	
MANUFACTURA PRIMARIA	99,9	93,8	103,9	102,4	93,8	109,7	100,1	96,1	93,2	42,2	105,7	96,9	108,2	79,8	MANUFACTURA PRIMARIA
1511 -Productos cárnicos	48,6	46,2	45,3	45,2	45,0	43,5	29,3	43,7	44,6	45,1	43,2	43,3	41,9	46,1	1511 -Productos cárnicos
2320 -Refinación de petróleo	99,9	93,8	103,9	102,4	93,8	109,7	100,1	96,1	93,2	42,2	105,8	96,9	108,2	79,8	2320 -Refinación de petróleo
MANUFACTURA NO PRIMARIA	76,6	87,4	77,2	91,1	73,5	74,4	103,7	87,4	99,8	79,4	91,3	105,2	85,5	87,4	MANUFACTURA NO PRIMARIA
1513 -Conservas de palmito	45,8	45,7	35,2	50,9	54,1	43,4	49,7	39,1	16,6	23,0	27,1	27,6	43,7	52,5	1513 -Conservas de palmito
1520 -Productos lácteos	125,3	119,3	124,8	127,5	124,2	117,0	135,0	103,1	111,5	116,5	115,4	101,0	74,0	83,8	1520 -Productos lácteos
1531 -Pilado de arroz	0,0	3,1	0,0	0,0	0,0	0,0	0,0	0,0	0,0	0,0	0,0	0,0	0,0	0,0	1531 -Pilado de arroz
1533 -Alimentos para animales	85,0	67,8	33,3	33,2	45,3	69,5	84,2	83,0	96,3	79,5	63,4	62,1	102,4	136,0	1533 -Alimentos para animales
1541 -Productos de panadería	56,5	38,3	42,9	29,8	34,3	31,9	43,7	38,6	44,1	42,4	42,5	48,5	41,3	57,9	1541 -Productos de panadería
1553 -Bebidas malteadas	12,2	17,5	16,8	8,3	17,0	14,3	16,6	16,5	16,2	14,4	20,9	15,2	13,7	16,8	1553 -Bebidas malteadas
1554 -Bebidas gaseosas	80,8	84,6	96,3	84,4	79,5	75,0	96,8	73,0	82,3	85,0	94,6	114,2	88,7	89,6	1554 -Bebidas gaseosas
2010 -Madera aserrada	72,0	94,4	73,7	111,1	77,1	74,5	125,4	101,0	125,4	93,5	103,7	109,2	89,5	75,0	2010 -Madera aserrada
2021 -Triplay y láminas	107,1	100,2	93,1	91,0	95,1	92,1	98,1	94,3	92,0	49,2	53,0	103,8	83,0	103,7	2021 -Triplay y láminas
2212 -Periódicos	192,5	188,9	192,5	156,5	173,3	167,7	173,3	167,7	173,3	173,3	167,7	173,3	167,7	173,3	2212 -Periódicos
2221 -Impresión	74,7	105,5	74,0	116,0	90,5	74,3	93,4	49,3	196,0	89,3	63,5	48,5	72,7	59,6	2221 -Impresión
2411 -Oxígeno industrial	49,5	49,5	49,5	49,5	49,5	49,5	49,5	49,5	49,5	49,5	49,5	49,5	49,5	49,5	2411 -Oxígeno industrial
2693 -Ladrillos	0,0	0,0	0,0	0,0	0,0	0,0	0,0	0,0	0,0	0,0	0,0	0,0	0,0	0,0	2693 -Ladrillos
2899 -Acc. lanchas y mallas metálicas	2,7	3,9	0,9	0,7	0,2	5,0	4,8	6,0	0,2	1,3	1,2	0,1	0,5	11,6	2899 -Acc. lanchas y mallas metálicas
2911 -Motores para pozos	26,5	15,6	10,0	23,7	6,6	14,1	0,0	25,7	103,1	101,2	68,7	14,1	21,7	0,0	2911 -Motores para pozos
2912 -Bombas para pozos	54,3	27,7	63,7	10,1	2,6	39,1	22,5	38,1	7,0	7,7	62,8	58,9	6,1	0,2	2912 -Bombas para pozos
3591 -Motocicletas y motokar	76,1	87,5	79,5	76,4	60,8	78,8	93,9	84,1	86,7	93,0	122,5	127,6	105,0	131,4	3591 -Motocicletas y motokar
TOTAL	89,8	91,0	92,3	97,5	85,0	94,4	101,6	92,3	96,1	58,3	99,5	100,5	98,4	83,1	TOTAL

1/ Cifras preliminares.

Fuente: Dirección Regional de la Producción de Loreto - Encuesta BCRP a empresas industriales.

Elaboración: BCRP Sucursal Iquitos. Departamento de Estudios Económicos.



Anexo Nº 07

LORETO: PRODUCCIÓN MANUFACTURERA ^{1/}
(Variación porcentual)

C I I U	2013/2012		2014/2013												C I I U
	Dic.	Ene.-Dic.	Ene.	Feb.	Mar.	Abr.	May.	Jun.	Jul.	Ago.	Set.	Oct.	Nov.	Dic.	
MANUFACTURA PRIMARIA	-9,9	-7,8	-1,4	69,2	-8,6	11,0	1,4	9,1	0,8	-52,4	10,6	6,1	4,9	-20,1	MANUFACTURA PRIMARIA
1511 -Productos cárnicos	-0,8	59,7	-10,3	-4,4	-4,5	-5,8	-38,1	-6,6	-4,7	15,3	3,4	-2,0	-13,6	-5,2	1511 -Productos cárnicos
2320 -Refinación de petróleo	-9,9	-7,8	-1,4	69,3	-8,6	11,0	1,4	9,1	0,8	-52,4	10,6	6,1	4,9	-20,1	2320 -Refinación de petróleo
MANUFACTURA NO PRIMARIA	-4,6	-5,7	5,6	10,3	-8,7	-14,0	8,3	-1,5	6,3	-15,8	-11,8	16,8	2,4	14,2	MANUFACTURA NO PRIMARIA
1513 -Conservas de palmito	40,3	-43,7	30,9	15,7	14,1	-28,6	27,1	-35,6	-61,1	-62,5	-48,1	-27,2	49,8	14,6	1513 -Conservas de palmito
1520 -Productos lácteos	3,9	20,5	20,2	23,0	17,8	7,5	15,0	0,5	-4,2	-7,8	-30,4	-26,4	-37,9	-33,1	1520 -Productos lácteos
1531 -Pilado de arroz	-	-88,2	-	-	-	-	-	-	-	-	-	-	-	-	1531 -Pilado de arroz
1533 -Alimentos para animales	-19,1	-14,9	-29,4	-4,9	32,1	86,8	14,2	8,4	-5,8	-13,4	-4,0	-24,5	23,8	60,0	1533 -Alimentos para animales
1541 -Productos de panadería	5,7	-14,1	7,3	-44,1	-13,6	6,3	36,1	17,3	22,5	22,5	27,3	43,1	12,7	2,5	1541 -Productos de panadería
1553 -Bebidas malteadas	-58,0	-24,2	-12,0	-56,5	50,4	-7,1	-48,3	24,1	23,7	0,0	22,2	-25,0	-40,9	38,0	1553 -Bebidas malteadas
1554 -Bebidas gaseosas	-8,7	1,5	18,5	9,8	5,4	-0,1	-6,6	-18,6	-0,4	-6,1	13,9	33,1	-1,9	10,9	1554 -Bebidas gaseosas
2010 -Madera aserrada	-7,7	-7,3	27,5	24,1	-15,7	-19,8	10,9	2,2	11,5	-9,5	-20,2	12,8	19,1	4,1	2010 -Madera aserrada
2021 -Triplay y láminas	3,1	4,2	-6,3	-8,4	-1,0	-12,5	-9,1	5,0	-14,3	-54,6	-45,7	14,2	-10,7	-3,1	2021 -Triplay y láminas
2212 -Periódicos	0,0	1,1	0,0	-10,0	-10,0	-10,0	-10,0	-10,0	-10,0	-10,0	-10,0	-10,0	-10,0	-10,0	2212 -Periódicos
2221 -Impresión	-2,3	84,4	32,1	81,8	135,7	-34,1	58,8	-44,4	95,6	-44,3	-34,4	-86,3	18,8	-20,2	2221 -Impresión
2411 -Oxígeno industrial	0,0	0,0	0,0	0,0	0,0	0,0	0,0	0,0	0,0	0,0	-0,1	-0,1	-0,1	-0,1	2411 -Oxígeno industrial
2693 -Ladrillos	-	-	-	-	-	-	-	-	-	-	-	-	-	-	2693 -Ladrillos
2899 -Acc. lanchas y mallas metálicas	60,7	5,3	-83,0	-72,0	-98,0	108,3	71,4	5 900,0	-97,4	-7,1	-	-60,1	-96,1	329,1	2899 -Acc. lanchas y mallas metálicas
2911 -Motores para pozos	46,5	-23,6	-	15,6	-	151,8	-100,0	147,1	1 256,6	1 165,0	477,4	131,4	-68,3	-100,0	2911 -Motores para pozos
2912 -Bombas para pozos	3 097,4	-32,9	-	-87,1	-57,4	39,6	-38,4	222,9	-76,8	-4,9	106,6	225,5	-80,3	-99,6	2912 -Bombas para pozos
3591 -Motocicletas y motokar	-5,8	-11,0	-24,9	2,0	-10,5	-9,4	50,7	-7,7	19,3	1,9	34,9	23,2	-9,2	72,7	3591 -Motocicletas y motokar
TOTAL	-8,1	-6,9	1,0	39,2	-8,6	1,0	4,3	4,5	3,2	-36,0	0,5	10,7	4,0	-7,4	TOTAL

1/ Cifras preliminares.

Fuente: Dirección Regional de la Producción de Loreto - Encuesta BCRP a empresas industriales.

Elaboración: BCRP Sucursal Iquitos. Departamento de Estudios Económicos.



Anexo Nº 08

**EMPLEO FORMAL URBANO EN EMPRESAS DE 10 Y MÁS TRABAJADORES
EN LA CIUDAD DE IQUITOS POR SECTORES ECONÓMICOS
(Variación porcentual con respecto al mismo mes del año anterior)**

Año	Mes	Primario ^{1/}	Industria	Comercio	Transporte	Servicios ^{2/}	Total
2013	DIC.	-9,7	-4,1	6,2	7,3	4,8	0,8
2014	ENE.	-7,5	-3,0	6,6	4,5	3,6	0,9
	FEB.	-7,0	-4,7	6,4	2,9	3,5	0,4
	MAR.	-5,0	-5,2	6,8	2,9	1,4	0,3
	ABR.	-4,1	-7,8	4,7	-0,5	4,8	0,1
	MAY.	-5,3	-4,3	5,8	-1,9	3,2	0,2
	JUN.	-1,8	-7,6	8,5	-4,2	2,0	0,0
	JUL.	-1,5	-9,1	6,8	-3,9	2,4	-0,3
	AGO.	0,5	-13,8	7,7	-5,5	3,3	-0,7
	SET.	-1,7	-14,1	4,6	-4,3	1,7	-2,1
	OCT.	-1,2	-13,4	4,7	-5,8	2,4	-1,9
	NOV.	-1,8	-13,4	5,0	-5,4	-0,1	-2,5
	DIC. ^{3/}	-0,1	-11,9	4,5	-5,4	1,4	-1,5

Nota: La información corresponde al primer día de cada mes.

1/ Conformada por las subramas agricultura, pesca y minería.

2/ Conformada por las subramas servicios prestados a empresas, restaurantes y hoteles, establecimientos financieros, enseñanza, servicios sociales y comunales; y electricidad, gas y agua.

3/ Cifras preliminares.

Fuente: MTPE – Encuesta Nacional de Variación Mensual del Empleo (ENVME).

Elaboración: BCRP Sucursal Iquitos. Departamento de Estudios Económicos.

Anexo Nº 09

LORETO: EXPORTACIONES FOB POR GRUPO DE PRODUCTO ^{1/}
(Millones US\$)

	2013		2014												
	Dic.	Ene.-Dic.	Ene.	Feb.	Mar.	Abr.	May.	Jun.	Jul.	Ago.	Set.	Oct.	Nov.	Dic.	
PRODUCTOS TRADICIONALES	0,6	6,5	0,6	1,3	0,6	6,4	2,1	5,9	5,8	0,6	25,9	0,3	0,7	22,5	PRODUCTOS TRADICIONALES
Combustibles	0,6	6,5	0,6	1,3	0,6	0,6	2,1	0,6	0,7	0,6	0,6	0,3	0,7	0,4	Combustibles
Petróleo crudo	0,0	0,0	0,0	0,0	0,0	5,8	0,0	5,4	5,2	0,0	25,4	0,0	0,0	22,2	Petróleo crudo
PRODUCTOS NO TRADICIONALES	2,8	26,4	1,5	4,0	1,3	1,7	4,8	0,7	1,9	4,8	5,3	1,2	2,2	5,9	PRODUCTOS NO TRADICIONALES
Forestales	1,5	19,1	1,0	3,5	0,7	1,0	4,2	0,1	1,7	4,3	4,9	0,5	1,3	5,3	Forestales
Madera aserrada	1,1	14,4	0,8	3,0	0,4	0,6	3,4	0,1	1,1	3,7	4,4	0,2	0,9	4,8	Madera aserrada
Madera laminada	0,0	0,0	0,0	0,0	0,0	0,0	0,0	0,0	0,0	0,0	0,0	0,0	0,0	0,0	Madera laminada
Triplay y enchapados	0,0	2,7	0,2	0,6	0,2	0,2	0,2	0,0	0,4	0,2	0,2	0,2	0,3	0,3	Triplay y enchapados
Otros acabados	0,4	2,0	0,0	0,0	0,1	0,3	0,5	0,0	0,1	0,4	0,3	0,1	0,2	0,2	Otros acabados
Pesqueros	0,8	3,9	0,4	0,2	0,4	0,5	0,3	0,3	0,2	0,2	0,2	0,2	0,6	0,3	Pesqueros
Peces ornamentales	0,8	3,9	0,4	0,2	0,4	0,5	0,3	0,3	0,2	0,2	0,2	0,2	0,6	0,3	Peces ornamentales
Agroindustriales	0,1	1,5	0,1	0,1	0,1	0,1	0,2	0,1	0,1	0,1	0,0	0,1	0,1	0,1	Agroindustriales
Conservas de Palmito	0,1	1,4	0,1	0,1	0,1	0,1	0,2	0,1	0,1	0,1	0,0	0,1	0,1	0,1	Conservas de Palmito
Látex de sangre de grado	0,0	0,1	0,0	0,0	0,0	0,0	0,0	0,1	0,0	0,0	0,0	0,0	0,1	0,0	Látex de sangre de grado
Uña de gato	0,0	0,1	0,0	0,0	0,0	0,0	0,0	0,0	0,0	0,0	0,0	0,0	0,0	0,0	Uña de gato
Otros ^{2/}	0,4	1,8	0,1	0,2	0,1	0,2	0,1	0,1	0,0	0,3	0,2	0,4	0,2	0,2	Otros ^{2/}
RESTO ^{3/}	0,0	5,6	0,0	0,0	0,0	0,0	0,0	0,0	0,0	0,0	0,0	0,0	0,0	0,0	RESTO ^{3/}
TOTAL EXPORTACIONES	3,4	38,5	2,1	5,4	1,9	8,1	7,0	6,6	7,8	5,4	31,2	1,5	2,8	28,4	TOTAL EXPORTACIONES

1/ Cifras preliminares.

2/ Cemento, harina de trigo, lejía y animales vivos.

3/ Re-exportaciones de equipos y materiales de las empresas petroleras principalmente.

Fuente: SUNAT: <http://www.aduanet.gob.pe/servlet/SgDetDecExp?codr=40>

Elaboración: BCRP Sucursal Iquitos. Departamento de Estudios Económicos.

Anexo Nº 10

LORETO: IMPORTACIONES FOB SEGÚN USO O DESTINO ECONÓMICO - ADUANA DE IQUITOS
(Millones de US\$)

	2013		2014													
	Dic.	Ene.-Dic.	Ene.	Feb.	Mar.	Abr.	May.	Jun.	Jul.	Ago.	Set.	Oct.	Nov.	Dic.		
I. BIENES DE CONSUMO	0,0	7,1	0,0	0,0	0,0	0,0	0,0	0,0	0,0	0,1	0,0	0,0	1,0	0,1	0,1	I. BIENES DE CONSUMO
Bienes no duraderos	0,0	7,1	0,0	0,0	0,0	0,0	0,0	0,0	0,0	0,0	0,0	0,0	1,0	0,1	0,0	Bienes no duraderos
Bienes duraderos	0,0	0,1	0,0	0,0	0,0	0,0	0,0	0,0	0,0	0,0	0,0	0,0	0,0	0,0	0,0	Bienes duraderos
Diversos	0,0	0,0	0,0	0,0	0,0	0,0	0,0	0,0	0,0	0,0	0,0	0,0	0,0	0,0	0,0	Diversos
II. MATERIAS PRIMAS E INSUMOS	0,1	30,6	4,5	2,7	5,3	1,4	0,1	5,3	3,2	0,2	3,1	0,0	0,1	0,1	0,1	II. MATERIAS PRIMAS E INSUMOS
Combustibles-lubricantes	0,0	23,8	4,5	0,0	5,3	0,0	0,0	5,1	0,0	0,0	0,0	0,0	0,0	0,0	0,0	Combustibles-lubricantes
Materias para agricultura	0,0	0,3	0,0	0,0	0,0	0,1	0,0	0,0	0,4	0,0	0,2	0,0	0,0	0,0	0,0	Materias para agricultura
Materias para industria	0,1	6,5	0,0	2,7	0,0	1,3	0,1	0,2	2,9	0,2	2,8	0,0	0,1	0,0	0,0	Materias para industria
III. BIENES DE CAPITAL	0,2	32,2	0,1	2,0	0,3	0,6	2,4	0,7	2,3	0,4	0,3	0,5	0,5	1,5	1,5	III. BIENES DE CAPITAL
Materiales de construcción	0,0	4,0	0,0	1,0	0,0	0,0	1,5	0,0	0,8	0,0	0,0	0,0	0,0	0,0	0,9	Materiales de construcción
Bienes para la agricultura	0,0	0,3	0,0	0,0	0,0	0,0	0,0	0,0	0,0	0,0	0,0	0,0	0,0	0,0	0,0	Bienes para la agricultura
Bienes para la industria	0,1	26,5	0,1	1,1	0,1	0,6	1,0	0,6	1,4	0,3	0,2	0,5	0,4	0,5	0,5	Bienes para la industria
Equipos de transporte	0,0	1,5	0,0	0,0	0,1	0,0	0,0	0,0	0,0	0,0	0,0	0,0	0,1	0,1	0,1	Equipos de transporte
TOTAL IMPORTACIONES (I+II+III)	0,3	70,0	4,6	4,8	5,6	2,0	2,6	6,0	5,6	0,6	3,4	1,5	0,7	1,6	1,6	TOTAL IMPORTACIONES (I+II+III)

Fuente: BCRP - Oficina Principal.

Elaboración: BCRP Sucursal Iquitos. Departamento de Estudios Económicos.

Anexo Nº 11

LORETO: GASTOS NO FINANCIEROS DEL GOBIERNO NACIONAL ^{1/}
(Millones de nuevos soles)

	2013		2014												
	Dic.	Ene.-Dic.	Ene.	Feb.	Mar.	Abr.	May.	Jun.	Jul.	Ago.	Set.	Oct.	Nov.	Dic.	
GASTOS NO FINANCIEROS	175,8	793,6	61,6	54,6	45,7	60,2	56,9	71,7	53,3	84,6	55,8	101,2	64,9	190,2	GASTOS NO FINANCIEROS
a. GASTOS CORRIENTES	103,0	601,3	42,9	46,6	36,3	55,8	48,0	66,8	41,0	80,0	35,6	65,2	53,1	123,5	a. GASTOS CORRIENTES
1. Personal y obligaciones	25,5	244,5	19,9	16,2	20,3	20,3	20,9	21,0	25,1	21,1	20,5	21,7	20,5	28,7	1. Personal y obligaciones
2. Pensiones y prestaciones sociales	3,4	28,7	2,2	2,0	2,2	3,0	2,3	2,1	2,7	2,3	1,8	2,6	2,4	8,5	2. Pensiones y prestaciones sociales
3. Bienes y servicios	19,8	122,3	4,1	6,4	7,7	8,5	9,9	11,0	10,5	13,2	10,0	10,0	12,4	21,8	3. Bienes y servicios
4. Donaciones y transferencias	10,4	49,6	2,0	9,3	5,2	6,4	3,5	2,5	1,9	10,5	1,3	1,0	1,2	3,0	4. Donaciones y transferencias
5. Otros gastos corrientes	43,9	156,2	14,7	12,6	0,9	17,5	11,4	30,2	0,8	32,9	2,0	29,9	16,6	61,5	5. Otros gastos corrientes
b. GASTOS DE CAPITAL	72,8	192,3	18,7	8,0	9,5	4,4	8,8	4,9	12,3	4,6	20,1	35,9	11,7	66,8	b. GASTOS DE CAPITAL
1. Donaciones y transferencias	0,4	2,9	0,0	0,0	0,0	0,0	0,0	0,9	0,0	0,4	0,0	0,0	0,0	11,7	1. Donaciones y transferencias
2. Adquisición de activos no financieros	18,8	112,6	18,7	8,0	9,5	4,3	8,8	4,1	12,3	4,2	20,1	35,9	11,7	44,0	2. Adquisición de activos no financieros
3. Otros gastos de capital	53,7	76,9	0,0	0,0	0,0	0,1	0,0	0,0	0,0	0,0	0,0	0,0	0,0	11,1	3. Otros gastos de capital

1/ Información actualizada al 31 de enero de 2015.

Fuente: Ministerio de Economía y Finanzas.

Elaboración: BCRP Sucursal Iquitos. Departamento de Estudios Económicos.

Anexo Nº 12

LORETO: GASTOS NO FINANCIEROS DEL GOBIERNO REGIONAL ^{1/}
(Millones de nuevos soles)

	2013		2014												
	Dic.	Ene.-Dic.	Ene.	Feb.	Mar.	Abr.	May.	Jun.	Jul.	Ago.	Set.	Oct.	Nov.	Dic.	
GASTOS NO FINANCIEROS	153,6	1210,2	89,4	117,4	104,3	112,8	95,1	96,6	135,6	91,7	95,8	90,1	118,2	127,9	GASTOS NO FINANCIEROS
a. GASTOS CORRIENTES	95,4	889,7	79,7	79,6	78,5	78,9	76,7	75,5	122,2	74,6	77,9	81,2	83,8	112,0	a. GASTOS CORRIENTES
1. Personal y obligaciones	43,4	533,1	57,7	45,0	45,2	43,6	44,7	45,6	75,0	45,1	44,5	48,5	52,3	63,9	1. Personal y obligaciones
2. Pensiones y prestaciones sociales	7,3	74,2	11,3	10,5	9,4	8,9	4,8	5,0	20,0	5,0	4,6	5,2	5,2	8,7	2. Pensiones y prestaciones sociales
3. Bienes y servicios	35,2	262,5	10,4	22,6	23,2	24,9	26,9	23,4	25,3	23,5	26,8	26,3	25,0	38,8	3. Bienes y servicios
4. Donaciones y transferencias	-0,1	0,3	0,0	0,0	0,1	0,0	0,0	0,0	0,0	0,0	0,0	0,0	0,0	0,0	4. Donaciones y transferencias
5. Otros gastos corrientes	9,5	19,6	0,2	1,5	0,6	1,5	0,4	1,4	2,1	1,0	1,9	1,3	1,3	0,7	5. Otros gastos corrientes
b. GASTOS DE CAPITAL	58,2	320,5	9,7	37,8	25,8	34,0	18,3	21,2	13,4	17,1	17,9	8,9	34,4	15,9	b. GASTOS DE CAPITAL
1. Donaciones y transferencias	0,0	10,1	0,0	0,0	0,0	0,0	0,0	7,7	0,0	0,0	0,0	-4,3	0,0	0,9	1. Donaciones y transferencias
2. Adquisición de activos no financieros	58,2	310,2	9,7	37,8	25,8	34,0	18,3	13,4	13,4	17,1	17,9	13,2	34,4	12,0	2. Adquisición de activos no financieros
3. Otros gastos de capital	0,0	0,1	0,0	0,0	0,0	0,0	0,0	0,0	0,0	0,0	0,0	0,0	0,0	2,9	3. Otros gastos de capital

1/ Información actualizada al 31 de enero de 2015.

Fuente: Ministerio de Economía y Finanzas.

Elaboración: BCRP Sucursal Iquitos. Departamento de Estudios Económicos.

Anexo Nº 13

LORETO: GASTOS NO FINANCIEROS DE LOS GOBIERNOS LOCALES ^{1/}
(Millones de nuevos soles)

	2013		2014												
	Dic.	Ene.-Dic.	Ene.	Feb.	Mar.	Abr.	May.	Jun.	Jul.	Ago.	Set.	Oct.	Nov.	Dic.	
GASTOS NO FINANCIEROS	95,3	665,0	35,9	46,4	68,7	50,7	53,5	50,2	62,6	51,4	56,2	51,2	44,3	81,7	GASTOS NO FINANCIEROS
a. GASTOS CORRIENTES	32,3	301,8	26,0	25,5	30,9	26,3	32,4	27,3	31,6	28,6	24,9	24,2	23,2	37,4	a. GASTOS CORRIENTES
1. Personal y obligaciones	7,0	77,1	8,8	5,1	6,8	6,5	6,6	6,3	8,3	6,5	6,5	6,7	6,4	8,7	1. Personal y obligaciones
2. Pensiones y prestaciones sociales	2,9	23,7	1,3	2,0	1,9	2,0	2,4	1,7	2,4	2,0	1,6	2,8	1,8	2,3	2. Pensiones y prestaciones sociales
3. Bienes y servicios	22,0	195,5	15,5	18,0	21,9	17,4	23,0	18,8	20,2	19,6	15,7	14,2	14,6	25,9	3. Bienes y servicios
4. Donaciones y transferencias	0,4	2,7	0,1	0,1	0,1	0,1	0,1	0,3	0,3	0,2	0,5	0,4	0,2	0,3	4. Donaciones y transferencias
5. Otros gastos corrientes	0,1	2,8	0,4	0,2	0,2	0,3	0,2	0,2	0,3	0,3	0,5	0,3	0,2	0,1	5. Otros gastos corrientes
b. GASTOS DE CAPITAL	63,0	363,2	9,9	21,0	37,8	24,4	21,1	22,9	31,0	22,8	31,4	27,0	21,1	44,3	b. GASTOS DE CAPITAL
1. Donaciones y transferencias	0,0	0,9	0,4	0,2	0,3	0,2	0,3	0,0	0,0	0,0	0,0	0,0	0,0	0,0	1. Donaciones y transferencias
2. Adquisición de activos no financieros	63,0	361,6	9,6	20,8	37,5	24,2	20,8	22,9	31,0	22,8	31,4	27,0	21,1	44,3	2. Adquisición de activos no financieros
3. Otros gastos de capital	0,0	0,6	0,0	0,0	0,0	0,0	0,1	0,0	0,0	0,0	0,0	0,0	0,0	0,0	3. Otros gastos de capital

1/ Información actualizada al 31 de enero de 2015.

Fuente: Ministerio de Economía y Finanzas.

Elaboración: BCRP Sucursal Iquitos. Departamento de Estudios Económicos.

Anexo Nº 14

LORETO: INVERSIÓN NO FINANCIERA DEL GOBIERNO NACIONAL ^{1/}
(Millones de nuevos soles)

FUNCIONES	2013		2014												FUNCIONES
	Dic.	Ene.-Dic.	Ene.	Feb.	Mar.	Abr.	May.	Jun.	Jul.	Ago.	Set.	Oct.	Nov.	Dic.	
Agropecuaria	1,3	21,1	1,1	1,0	2,1	1,2	1,0	1,2	1,2	1,2	1,2	1,0	1,5	2,8	Agropecuaria
Cultura y deporte	0,1	0,1	0,0	0,1	0,0	0,0	0,1	0,0	0,0	0,0	0,0	0,0	0,0	0,0	Cultura y deporte
Educación	2,7	16,4	1,7	2,0	4,5	0,5	2,9	0,5	1,7	0,7	0,9	1,7	0,5	6,3	Educación
Energía	1,0	7,6	2,1	2,0	1,0	1,6	0,4	0,1	0,0	0,1	0,3	0,0	0,3	0,1	Energía
Justicia	1,0	6,4	0,0	0,1	0,1	0,1	0,2	0,0	0,1	0,4	0,1	0,4	0,3	0,7	Justicia
Ambiente	1,3	2,4	0,0	0,4	0,2	0,3	0,2	0,3	0,3	0,2	0,2	0,2	0,3	3,5	Ambiente
Orden público y seguridad	0,1	1,2	0,0	0,0	0,0	0,0	0,0	0,0	0,0	0,3	0,0	6,1	0,2	0,3	Orden público y seguridad
Defensa y seguridad	2,5	15,0	9,4	0,0	0,6	0,1	0,3	0,0	6,3	0,6	0,0	6,5	6,7	13,2	Defensa y seguridad
Pesca	0,0	0,0	0,0	0,0	0,0	0,0	0,0	0,0	0,0	0,0	0,0	0,0	0,0	0,0	Pesca
Planeamiento, gestión y reserva	1,6	2,6	0,0	0,0	0,1	0,1	0,2	0,2	0,2	0,2	0,7	18,5	0,4	8,4	Planeamiento, gestión y reserva
Protección social	0,1	1,7	0,0	0,0	0,0	0,0	0,0	0,0	0,0	0,0	0,0	0,0	0,0	0,2	Protección social
Salud	0,0	0,9	0,0	0,0	0,0	0,0	0,0	0,0	1,8	0,0	0,2	0,0	0,0	0,0	Salud
Saneamiento	0,3	0,3	0,0	0,0	0,0	0,1	0,1	0,1	0,4	0,1	14,7	0,1	0,1	7,2	Saneamiento
Trabajo	0,0	0,0	0,0	0,0	0,0	0,0	0,0	0,0	0,0	0,0	0,0	0,0	0,0	0,0	Trabajo
Transporte y comunicaciones	6,3	35,3	4,3	2,0	0,1	0,0	2,8	1,4	0,1	0,1	1,8	1,1	1,3	0,8	Transporte y comunicaciones
Turismo	0,0	0,1	0,0	0,0	0,0	0,0	0,0	0,0	0,0	0,1	0,0	0,3	0,0	0,4	Turismo
Vivienda y desarrollo urbano	0,4	1,5	0,0	0,3	0,8	0,1	0,6	0,2	0,2	0,2	0,0	0,2	0,1	0,1	Vivienda y desarrollo urbano
TOTAL INVERSIONES	18,8	112,6	18,7	8,0	9,5	4,3	8,8	4,1	12,3	4,2	20,1	35,9	11,7	44,0	TOTAL INVERSIONES

1/ Información actualizada al 31 de enero de 2015.

Fuente: Ministerio de Economía y Finanzas.

Elaboración: BCRP Sucursal Iquitos. Departamento de Estudios Económicos.



Anexo Nº 15

LORETO: INVERSIÓN NO FINANCIERA DEL GOBIERNO REGIONAL ^{1/}
(Millones de nuevos soles)

FUNCIONES	2013		2014												FUNCIONES
	Dic.	Ene.-Dic.	Ene.	Feb.	Mar.	Abr.	May.	Jun.	Jul.	Ago.	Set.	Oct.	Nov.	Dic.	
Agropecuaria	0,1	0,6	0,2	0,3	0,2	1,7	0,1	0,3	2,8	0,4	0,6	-0,2	0,4	-0,2	Agropecuaria
Comercio	0,1	3,0	0,0	0,8	0,3	0,0	0,0	0,0	0,0	0,0	0,2	0,0	0,0	0,1	Comercio
Cultura y deporte	2,6	5,6	0,1	0,0	2,0	0,2	0,7	0,2	0,2	0,4	0,6	1,6	0,3	0,5	Cultura y deporte
Educación	3,0	30,7	1,4	1,7	4,9	4,6	6,4	1,5	3,8	5,5	2,3	2,7	2,5	2,5	Educación
Energía	3,9	33,1	0,3	2,3	1,8	4,6	2,2	0,9	1,8	1,2	2,3	0,3	0,7	1,6	Energía
Minería	0,1	0,1	0,0	0,0	0,0	0,0	0,0	0,0	0,0	0,0	0,0	0,1	0,0	0,0	Minería
Orden público y seguridad	0,3	2,1	0,0	0,0	0,2	0,1	0,1	0,0	0,0	0,0	2,0	2,8	4,3	1,8	Orden público y seguridad
Pesca	0,0	0,1	0,0	0,0	0,0	0,0	0,0	0,0	0,0	0,0	0,0	0,0	0,0	0,0	Pesca
Planeamiento, gestión y reserva	5,3	28,8	2,4	5,3	0,8	12,7	0,3	0,3	0,3	0,4	0,3	-2,1	0,3	0,1	Planeamiento, gestión y reserva
Protección social	0,2	2,8	0,0	0,0	0,2	0,1	0,2	0,1	0,2	0,0	0,7	0,0	-0,3	0,6	Protección social
Salud	15,5	36,0	1,9	1,1	4,5	1,0	2,1	0,6	0,4	2,9	0,7	1,2	24,0	-0,5	Salud
Saneamiento	16,5	103,1	0,2	21,1	0,4	5,2	0,3	2,7	0,3	1,1	0,3	0,8	1,1	0,5	Saneamiento
Trabajo	0,1	0,5	0,0	0,1	1,4	0,2	0,1	0,0	0,0	0,3	0,0	0,5	0,1	0,1	Trabajo
Transporte	6,0	55,2	3,3	3,5	5,0	0,1	1,7	3,1	3,4	2,3	6,0	3,0	0,8	3,5	Transporte
Comunicaciones	0,4	0,5	0,0	0,0	0,0	0,0	0,0	0,0	0,0	0,0	0,0	0,0	0,0	0,0	Comunicaciones
Turismo	0,0	0,0	0,0	0,0	0,0	0,0	0,0	0,0	0,0	0,0	0,0	0,0	0,0	0,0	Turismo
Medio Ambiente	0,3	0,8	0,0	0,0	0,1	0,1	0,2	0,1	0,3	0,1	0,3	0,2	0,2	0,3	Medio Ambiente
Vivienda y desarrollo urbano	3,7	7,4	0,0	1,7	3,9	3,3	3,8	3,5	0,0	2,7	1,6	2,3	0,0	1,3	Vivienda y desarrollo urbano
TOTAL INVERSIONES	58,2	310,2	9,7	37,8	25,8	34,0	18,3	13,4	13,4	17,1	17,9	13,2	34,4	12,0	TOTAL INVERSIONES

1/ Información actualizada al 31 de enero de 2015.

Fuente: Ministerio de Economía y Finanzas.

Elaboración: BCRP Sucursal Iquitos. Departamento de Estudios Económicos.



Anexo Nº 16

LORETO: INVERSIÓN NO FINANCIERA DE LOS GOBIERNOS LOCALES ^{1/}
(Millones de nuevos soles)

FUNCIONES	2013		2014												FUNCIONES
	Dic.	Ene.-Dic.	Ene.	Feb.	Mar.	Abr.	May.	Jun.	Jul.	Ago.	Set.	Oct.	Nov.	Dic.	
Agropecuaria	0,5	3,3	0,2	0,1	0,2	0,2	0,3	0,3	0,3	0,1	0,3	0,2	0,4	0,6	Agropecuaria
Comercio	0,0	0,5	0,0	0,3	0,0	0,0	0,4	0,0	0,0	0,0	0,0	0,2	0,0	0,4	Comercio
Cultura y deporte	0,6	7,0	0,1	0,2	0,2	0,3	0,3	0,2	0,2	0,6	0,9	0,3	0,3	0,7	Cultura y deporte
Educación	6,9	57,8	1,5	2,9	6,5	4,5	3,5	4,5	3,4	3,7	4,4	4,0	2,1	7,2	Educación
Energía	2,4	14,3	0,6	1,0	2,2	1,2	0,7	0,6	1,9	0,8	0,2	1,3	0,3	1,8	Energía
Industria	0,0	0,0	0,0	0,0	0,0	0,0	0,0	0,0	0,0	0,0	0,0	0,0	0,0	0,0	Industria
Ambiente	1,5	7,4	0,2	0,8	0,3	0,5	0,8	0,7	1,4	1,0	1,3	0,5	0,9	1,1	Ambiente
Orden público y seguridad	0,2	2,4	0,0	0,0	0,0	0,2	0,2	0,2	0,5	3,2	0,3	2,6	0,1	0,1	Orden público y seguridad
Pesca	0,0	0,3	0,0	0,0	0,0	0,0	0,0	0,0	0,0	0,0	0,0	0,1	0,0	0,0	Pesca
Planeamiento, gestión y reserva	6,7	33,0	2,4	2,8	3,2	2,4	3,3	2,2	3,1	3,3	4,2	2,3	1,8	6,1	Planeamiento, gestión y reserva
Protección social	0,9	6,6	0,2	0,3	0,6	0,5	0,6	1,0	0,9	0,6	0,8	0,5	0,4	0,9	Protección social
Salud	0,3	2,8	0,1	0,2	0,5	0,2	0,9	0,6	1,1	0,3	0,9	1,8	1,2	1,8	Salud
Saneamiento	19,4	57,2	0,6	2,8	3,5	4,8	2,2	2,3	5,4	1,9	5,4	0,9	6,9	9,9	Saneamiento
Trabajo	0,1	0,6	0,0	0,0	0,1	0,2	0,2	0,3	0,1	0,2	0,3	0,4	0,4	0,3	Trabajo
Transporte y comunicaciones	21,6	147,7	2,6	7,0	18,9	6,1	7,6	8,7	10,9	5,7	10,8	9,1	5,2	11,1	Transporte y comunicaciones
Turismo	0,1	0,3	0,0	0,0	0,0	0,0	0,0	0,0	0,0	0,0	0,0	0,0	0,0	0,0	Turismo
Vivienda y desarrollo urbano	2,0	20,4	1,1	2,3	1,3	3,1	-0,2	1,4	1,8	1,5	1,5	2,8	1,0	2,3	Vivienda y desarrollo urbano
TOTAL INVERSIONES	63,0	361,6	9,6	20,8	37,5	24,2	20,8	22,9	31,0	22,8	31,4	27,0	21,1	44,3	TOTAL INVERSIONES

1/ Información actualizada al 31 de enero de 2015.

Fuente: Ministerio de Economía y Finanzas.

Elaboración: BCRP Sucursal Iquitos. Departamento de Estudios Económicos.



Anexo Nº 17

LORETO: DEPÓSITOS ^{1/}
(Saldos en millones de nuevos soles)

	2013	2014												
	Dic.	Ene.	Feb.	Mar.	Abr.	May.	Jun.	Jul.	Ago.	Set.	Oct.	Nov.	Dic.	
A. BANCA MÚLTIPLE	580	590	566	555	548	552	582	563	598	596	649	631	700	A. BANCA MÚLTIPLE
B. EMPRESAS FINANCIERAS	2	2	2	2	2	2	2	2	2	2	2	2	2	B. EMPRESAS FINANCIERAS
C. CAJAS MUNICIPALES Y RURALES	182	180	182	182	178	178	180	180	178	176	177	177	182	C. CAJAS MUNICIPALES Y RURALES
D. BANCO DE LA NACIÓN	151	145	149	139	144	145	140	162	146	152	152	145	161	D. BANCO DE LA NACIÓN
TOTAL DEPÓSITOS DE LORETO	915	917	899	878	871	877	903	907	925	926	980	956	1045	TOTAL DEPÓSITOS DE LORETO

^{1/} cifras preliminares.

Fuente: Superintendencia de Banca, Seguros y AFP.

Elaboración: BCRP Sucursal Iquitos. Departamento de Estudios Económicos.

Anexo Nº 18

LORETO: CRÉDITO ^{1/}
(Saldos en millones de nuevos soles)

	2013	2014												
	Dic.	Ene.	Feb.	Mar.	Abr.	May.	Jun.	Jul.	Ago.	Set.	Oct.	Nov.	Dic.	
A. BANCA MÚLTIPLE	1 300	1 315	1 309	1 341	1 334	1 348	1 392	1 396	1 408	1 454	1 473	1 479	1 480	A. BANCA MÚLTIPLE
B. EMPRESAS FINANCIERAS	70	71	72	74	75	78	79	82	83	85	87	89	90	B. EMPRESAS FINANCIERAS
C. CAJAS Y EDPYMES	245	240	241	241	242	240	240	239	244	251	254	258	256	C. CAJAS Y EDPYMES
D. BANCO DE LA NACIÓN ^{2/}	140	142	145	148	151	154	155	155	157	158	158	158	159	D. BANCO DE LA NACIÓN ^{2/}
E. AGROBANCO ^{3/}	11	12	13	14	15	20	22	25	28	29	29	30	34	E. AGROBANCO ^{3/}
CRÉDITO TOTAL DE LORETO	1 766	1 780	1 781	1 818	1 818	1 839	1 888	1 897	1 921	1 976	2 001	2 015	2 019	CRÉDITO TOTAL DE LORETO
- Moneda Nacional	1 462	1 477	1 488	1 521	1 530	1 555	1 601	1 607	1 625	1 673	1 705	1 728	1 725	- Moneda Nacional
- Moneda Extranjera	304	303	292	297	287	284	287	290	296	303	296	286	294	- Moneda Extranjera

1/ Cifras preliminares.

2/ Sólo considera los créditos de consumo e hipotecario.

3/ No considera los créditos a las demás empresas del Sistema Financiero.

Fuente: Superintendencia de Banca, Seguros y AFP.

Elaboración: BCRP Sucursal Iquitos. Departamento de Estudios Económicos.



Anexo Nº 19

LORETO: TASA DE MOROSIDAD ^{1/}
(En porcentaje)

ENTIDADES FINANCIERAS	2013	2014												ENTIDADES FINANCIERAS
	Dic.	Ene.	Feb.	Mar.	Abr.	May.	Jun.	Jul.	Ago.	Set.	Oct.	Nov.	Dic.	
Banca Múltiple	4,4	4,7	5,4	4,6	4,7	4,8	4,9	5,0	5,0	5,0	4,9	5,4	5,2	Banca Múltiple
Empresas Financieras	4,8	5,3	5,5	5,6	6,1	6,2	6,6	6,6	6,7	6,7	6,6	6,5	6,5	Empresas Financieras
Cajas Municipales	7,1	7,1	7,4	8,0	8,5	8,8	8,5	8,2	8,3	8,1	7,8	7,7	7,9	Cajas Municipales
Cajas Rurales de Ahorro y Crédito	-	-	-	-	-	-	-	-	-	-	-	-	-	Cajas Rurales de Ahorro y Crédito
EDPYMEs	3,7	5,1	2,3	5,0	5,3	4,4	4,8	5,9	5,2	3,8	4,6	6,5	6,0	EDPYMEs
Banco de la Nación ^{2/}	-	2,0	1,9	1,9	1,9	1,9	1,9	1,9	2,0	2,0	2,1	2,1	2,1	Banco de la Nación ^{2/}
Agrobanco ^{3/}	2,4	3,0	2,7	2,5	2,8	2,8	2,4	2,4	5,5	2,5	1,7	1,5	1,6	Agrobanco ^{3/}
TOTAL	4,6	4,8	5,3	4,9	5,0	5,1	5,1	5,2	5,2	5,2	5,0	5,5	5,4	TOTAL

1/ cifras preliminares, calculadas en base a: (créditos vencidos + créditos en cobranza judicial) / colocaciones brutas.

2/ Solo considera los créditos de consumo e hipotecario.

3/ No considera los créditos a las demás empresas del Sistema Financiero.

Fuente: Superintendencia de Banca, Seguros y AFP.

Elaboración: BCRP Sucursal Iquitos. Departamento de Estudios Económicos.