

BANCO CENTRAL DE RESERVA DEL PERÚ
SUCURSAL IQUITOS



LORETO: Síntesis de Actividad Económica
Noviembre 2014¹

Departamento de Estudios Económicos

El Banco Central de Reserva del Perú (BCRP) ha considerado presentar un conjunto de indicadores sectoriales de actividad económica con la finalidad de poder realizar el seguimiento del desempeño de la economía departamental. Para el sector real, se ha utilizado el Valor Bruto de Producción a precios del año 2007 para los sectores disponibles. Cabe señalar que a partir de enero 2014, el Instituto Nacional de Estadística (INEI) ha realizado el cambio de año base (de 1994 a 2007) para la construcción del Producto Bruto Interno (PBI) nacional, estando en elaboración la desagregación departamental. En la medida que se publique referida información, el BCRP volvería a elaborar para cada departamento un indicador agregado de actividad económica.

¹ En el presente informe participaron Arnulfo Cumbicus y Mario López.

ÍNDICE

Página

RESUMEN EJECUTIVO	3
I. ACTIVIDAD PRODUCTIVA	5
1. Actividad primaria	5
1.1. Sector agropecuario	5
1.2. Sector pesca.....	6
1.3. Sector minería	7
2. Otros indicadores sectoriales	8
2.1 Sector manufactura	8
2.2 Arribos a los establecimientos de hospedaje	10
II. ASPECTOS LABORALES	11
1. Empleo	11
III. SECTOR EXTERNO	12
1. Exportaciones.....	12
IV. CRÉDITO Y DEPÓSITOS	13
1. Crédito	13
2. Depósitos.....	15
V. GASTO PÚBLICO NO FINANCIERO.....	17
1. Gasto corriente no financiero	17
2. Inversión pública.....	17
VI. ANEXOS	19



RESUMEN EJECUTIVO

Principales hechos de importancia

- En noviembre se contrajeron los sectores **pesca** (-15,1 por ciento) y **agropecuario** (-4,3 por ciento); mientras que el sector **minería se expandió** en 11,5 por ciento interanual.
- Respecto a **otros indicadores de actividad económica**, en noviembre crecieron el crédito a empresas (15,6 por ciento), crédito total (14,6 por ciento), crédito a personas (13,1 por ciento), número de arribos de turistas a los establecimientos de hospedaje (5,5 por ciento) y manufactura (1,5 por ciento). En cambio, se contrajeron el inversión pública (-29,4 por ciento) y el empleo en empresas privadas formales (-2,5 por ciento).

Actividad primaria

- El **sector agropecuario** disminuyó en 4,3 por ciento respecto a noviembre del año anterior, inducido por la disminución del sub-sector agrícola (-5,1 por ciento), asociado a la menor producción de arroz cáscara, maíz amarillo, maíz choclo y palma aceitera; sin embargo, parcialmente compensado por la expansión del sub-sector pecuario (1,3 por ciento), vinculado a la mayor producción de carne de aves, de porcino y vacuno. En el periodo enero-noviembre de 2014, la producción agropecuaria registró una disminución de 3,8 por ciento interanual, explicada por la contracción del sub-sector agrícola.
- El **sector pesca** cayó en 15,1 por ciento interanual, asociado a la escasez de algunas especies de peces en el periodo de creciente de los ríos. El desembarque de pescado para consumo humano cayó en 24,0 por ciento, por el menor ingreso de pescado en estado fresco, salpreso y seco salado. La comercialización de peces ornamentales vivos creció en 20,7 por ciento, debido a las mayores ventas en el mercado interno y externo. En el periodo enero-noviembre de 2014, el sector pesca se contrajo en 7,1 por ciento interanual, por menor desembarque de pescado para consumo humano.
- La **minería** creció 11,5 por ciento interanual, impulsada por la producción fiscalizada de petróleo crudo de los lotes 67 y 31-B. En el periodo enero-noviembre de 2014, la minería registró una expansión de 13,6 por ciento interanual, inducida por el importante aporte del lote 67 y la mayor producción de petróleo en los lotes 8 y 31-B.

Otros indicadores de actividad económica

- La **producción manufacturera** creció 1,5 por ciento respecto a noviembre de 2013, inducida por el dinamismo de la industria primaria. En el periodo enero-noviembre registró un crecimiento de 1,1 por ciento respecto a similar periodo del año anterior.
- De acuerdo con información del Ministerio de Comercio Exterior y Turismo, en noviembre de 2014 arribaron **46 396 turistas** a los establecimientos de hospedaje, mayores en 5,5 por ciento respecto a similar mes del año anterior, debido al mayor flujo de turistas nacionales. En el periodo enero-noviembre de 2014, el número de arribos de turistas a los establecimientos de hospedaje registró un crecimiento de 1,3 por ciento interanual.
- El **empleo** en Iquitos, en empresas privadas formales de 10 y más trabajadores registró una contracción de 2,5 por ciento interanual en noviembre; con ello, en el periodo enero-noviembre de 2014 acumuló una disminución promedio de 0,5 por ciento interanual.
- El **crédito total** en Loreto (S/. 2 015 millones) creció en 14,6 por ciento en noviembre respecto a similar mes del año anterior; asimismo, los **créditos a empresas y personas** registraron crecimientos de 15,6 y 13,1 por ciento, respectivamente.

- La **inversión pública** registró una disminución de 29,4 por ciento, en valores reales, interanual en noviembre, explicada por la contracción de los tres niveles de gobierno, así, gobiernos locales (-45,7 por ciento), gobierno nacional (-40,4 por ciento); y gobierno regional (-6,5 por ciento). El **gobierno nacional** avanzó en acciones en defensa y seguridad por S/. 6,2 millones; y la elaboración del expediente técnico con estudios definitivos de la construcción de la carretera Bellavista-Mazán-Salvador-El Estrecho por S/. 1,0 millones. El **gobierno regional** avanzó en el expediente técnico de la construcción y equipamiento del hospital de Santa Gema de Yurimaguas por S/. 23,5 millones; instalación de la defensa ribereña en la margen derecha del río Huallaga en Shucush Yacu por S/. 4,3 millones; y el mejoramiento y ampliación del colegio Ramón Castilla Marquesado del AH. Manuel Cardozo Dávila en el distrito de Belén por S/. 1,1 millones. Los **gobiernos locales** ejecutaron la rehabilitación y ampliación del sistema de agua potable y alcantarillado de la localidad de Requena por S/. 3,6 millones; y la instalación del servicio de agua potable y desagüe de la localidad de Arahuate por S/. 1,3 millones.

Cuadro N° 1
OTROS INDICADORES DE ACTIVIDAD ECONÓMICA
(Variación % respecto a similar mes del año anterior)

		Jun.14	Jul.14	Ago.14	Set.14	Oct.14	Nov.14
Producción industrial 1/	↑	4,4	↑ 3,2	↓ -36,0	↑ 0,6	↑ 10,7	↑ 1,5
Arribos a los establecimientos hospedaje	↑	0,7	↑ 9,2	↑ 13,9	↑ 7,4	↓ -4,5	↑ 5,5
Empleo formal urbano 2/	→	0,0	↓ -0,3	↓ -0,7	↓ -2,1	↓ -1,9	↓ -2,5
Crédito total	↑	16,3	↑ 16,5	↑ 16,0	↑ 18,5	↑ 17,2	↑ 14,6
Crédito a personas	↑	12,6	↑ 12,9	↑ 12,5	↑ 13,0	↑ 13,6	↑ 13,1
Crédito a empresas	↑	18,7	↑ 18,9	↑ 18,3	↑ 22,2	↑ 19,4	↑ 15,6
Inversión pública 1/	↓	-22,9	↓ -31,3	↓ -6,0	↓ -9,5	↑ 14,4	↓ -29,4

1/ En términos reales.

2/ En empresas de 10 a más trabajadores situadas en la ciudad de Iquitos.

Fuentes: BCRP - Sucursal Iquitos, SBS, MTPE y MEF.

I. ACTIVIDAD PRODUCTIVA

1. Actividad primaria

1.1. Sector agropecuario

- La actividad agropecuaria disminuyó en 4,3 por ciento interanual en noviembre, debido a la contracción del sub-sector agrícola (-5,1 por ciento), por factores climáticos; pero parcialmente compensada por la expansión del sub-sector pecuario (1,3 por ciento). En el periodo enero-noviembre de 2014, la producción agropecuaria cayó en 3,8 por ciento interanual, como resultado de la contracción del sub-sector agrícola (-5,7 por ciento).

Cuadro N° 2
PRODUCCIÓN PRINCIPALES PRODUCTOS AGROPECUARIOS^{1/}
(Toneladas)

Sub-sectores	Estructura Porcentual 2012 ^{2/}	Noviembre				Enero - Noviembre			
		2013	2014	Var. %	Contribución ^{3/}	2013	2014	Var. %	Contribución ^{3/}
AGRÍCOLA	82,4			-5,1	-4,5			-5,7	-4,7
Orientado a la industria	15,1			-10,7	-2,8			-1,5	-0,3
Caña de azúcar	1,6	13 391	15 914	18,8	0,2	148 816	151 789	2,0	0,0
Palma aceitera	4,4	12 887	9 341	-27,5	-1,4	97 230	106 307	9,3	0,5
Maíz amarillo duro	8,6	22 583	20 219	-10,5	-2,0	86 751	79 362	-8,5	-0,8
Cacao	0,5	98	166	69,4	0,4	351	421	19,9	0,1
Orientado al mercado interno	67,3			-2,7	-1,6			-6,7	-4,4
Arroz cáscara	16,7	15 403	12 333	-19,9	-3,3	96 879	70 839	-26,9	-3,7
Yuca	18,3	38 387	44 069	14,8	2,5	340 995	330 256	-3,1	-0,6
Plátano	14,9	24 541	24 560	0,1	0,0	255 883	258 817	1,1	0,2
Maíz choclo	1,8	3 968	1 093	-72,5	-2,1	15 979	13 118	-17,9	-0,3
Piña	1,2	3 359	2 690	-19,9	-0,3	14 075	13 924	-1,1	0,0
Otros	14,3	25 692	26 933	12,0	1,6	238 090	241 928	0,0	0,0
PECUARIO	17,6			1,3	0,2			4,9	0,9
Carne de aves ^{4/}	12,8	1 872	1 912	2,1	0,2	18 697	20 360	8,9	1,1
Carne de porcino ^{4/}	1,2	179	200	11,7	0,1	2 073	2 161	4,2	0,1
Carne de vacuno ^{4/}	0,7	120	140	16,7	0,1	1 282	1 402	9,4	0,1
Huevos	1,9	359	311	-13,4	-0,2	3 937	3 250	-17,4	-0,4
Leche	0,4	208	197	-5,3	0,0	2 334	2 216	-5,1	0,0
Otros	0,6	17	15	-11,8	-0,1	171	172	4,1	0,0
SECTOR AGROPECUARIO	100,0			-4,3	-4,3			-3,8	-3,8

1/ Cifras preliminares.

2/ A precios de 2007.

3/ En base a la estructura porcentual de similar periodo de 2013.

4/ Peso neto.

Fuente: MINAGRI-Loreto.

Elaboración: BCRP, Sucursal Iquitos. Departamento de Estudios Económicos.

- El sub-sector agrícola cayó en 5,1 por ciento interanual en noviembre, inducido por la contracción de la producción de arroz cáscara (-19,9 por ciento), maíz amarillo (-10,5 por ciento), maíz choclo (-72,5 por ciento) y palma aceitera (-27,5 por ciento); los casos de arroz cáscara y maíz choclo se explicaron por menores áreas cosechadas y bajo rendimiento. En el periodo enero-noviembre la producción agrícola cayó en 5,7 por ciento.
- El sub-sector pecuario avanzó en 1,3 por ciento interanual en noviembre, impulsado por la mayor producción de carne de aves, de porcino y vacuno. En el periodo enero-noviembre acumuló un crecimiento de 4,9 por ciento frente a similar periodo del año anterior, explicado por la mayor producción de carne de aves, de porcino y vacuno.
- Las siembras de noviembre registraron un crecimiento de 20,3 por ciento respecto a similar mes de la campaña anterior, debido a factores climáticos (presencia de lluvias) y disponibilidad de áreas aptas y semillas.



- Las siembras de la campaña 2014-2015, correspondientes al periodo agosto-noviembre de 2014 (66,6 mil hectáreas) crecieron en 5,5 por ciento frente a similar periodo de la campaña anterior, debido a disponibilidad de áreas aptas en terrenos de altura, y presencia de lluvias; aumentaron las siembras de maíz amarillo, arroz cáscara y yuca.

Cuadro N° 3
SUPERFICIE SEMBRADA 1/
(Hectáreas)

	Campaña Agrícola ^{2/}		Variación	
	2013/2014	2014/2015	Absoluta	Porcentual
CULTIVOS TRANSITORIOS	57 748	62 089	4 341	7,5
Arroz cáscara	14 423	15 668	1 245	8,6
Maíz amarillo	20 477	22 138	1 661	8,1
Maíz choclo	2 711	2 782	71	2,6
Yuca	16 858	17 762	904	5,4
Frijol grano seco	378	413	35	9,3
Frijo caupí	1 159	1 239	80	6,9
Otros	1 742	2 087	345	19,8
CULTIVOS PERMANENTES	5 375	4 492	-883	-16,4
Palma aceitera	667	217	-450	-67,5
Plátano	3 471	3 026	-445	-12,8
Camu camu	0	0	0	-
Otros	1 237	1 249	12	1,0
Total	63 123	66 581	3 458	5,5

1/ Cifras preliminares.

2/ De agosto a noviembre.

Fuente: Dirección Regional del MINAGRI de Loreto.

Elaboración: BCRP, Sucursal Iquitos. Departamento de Estudios Económicos

1.2. Sector pesca

- En noviembre, el VBP² del sector pesca disminuyó en 15,1 por ciento interanual, inducido por la escasez de peces en periodo de creciente de los ríos y lagunas. El desembarque de pescado para consumo humano cayó en 24,0 por ciento, explicado por el menor ingreso de pescado en sus tres estados de conservación. La comercialización de peces ornamentales vivos creció en 20,7 por ciento, debido al incremento de las ventas tanto en el mercado externo (17,2 por ciento) como interno (72,2 por ciento).
- En el periodo enero-noviembre de 2014, la actividad pesquera cayó en 7,1 por ciento interanual, debido a la disminución que registró el desembarque de pescado para consumo humano en sus tres estados de conservación (-10,5 por ciento); pero atenuada, en parte, por la expansión de las ventas de peces ornamentales vivos (6,8 por ciento).

² Valor bruto de la producción.

Cuadro N° 4
SECTOR PESCA 1/
(Toneladas y miles de unidades)

	Noviembre			Enero - Noviembre		Var. %
	2013	2014	Var. %	2013	2014	
Consumo Humano (toneladas)	747	568	-24,0	7 919	7 091	-10,5
Fresco	606	471	-22,3	6 527	6 230	-4,6
Llambina	72	61	-15,3	515	485	-5,8
Ractacara	47	50	6,4	321	303	-5,6
Boquichico	158	128	-19,0	1 634	2 054	25,7
Palometa	52	61	17,3	941	676	-28,2
Sardina	28	43	53,6	369	277	-24,9
Otras especies	249	128	-48,6	2 747	2 435	-11,4
Salpreso	38	29	-23,7	411	309	-24,8
Seco-salado	103	68	-34,0	981	552	-43,7
Ornamentales (miles de unidades)	565	682	20,7	4 911	5 245	6,8
Mercado Interno	36	62	72,2	230	260	13,3
Mercado Externo	529	620	17,2	4 681	4 985	6,5
SECTOR PESCA 2/			-15,1			-7,1

1/ Cifras preliminares.

2/ A precios de 2007.

Fuente: Dirección Regional de PRODUCE de Loreto.

Elaboración: BCRP, Sucursal Iquitos. Departamento de Estudios Económicos

1.3. Sector minería

- La producción fiscalizada de petróleo crudo en noviembre de 2014 fue de 812 mil barriles, volumen mayor en 84 mil barriles (11,5 por ciento) respecto a similar mes del año anterior, explicado por el aporte del lote 67, y por la mayor producción del lote 31-B; sin embargo, disminuyó la producción de los lotes 1-AB; 8 y 31-E.
- En el periodo enero-noviembre de 2014, la producción fiscalizada de petróleo crudo creció 13,6 por ciento interanual, explicado por el fuerte aporte productivo del lote 67, y por la mayor producción los lotes 8 y 31-B.

Cuadro N° 5
SECTOR MINERÍA 1/
(Variación % real respecto a similar periodo del año anterior)

Hidrocarburos	Estructura Porcentual 2012 ^{2/}	Noviembre				Enero - Noviembre			
		2013	2014	Var. %	Contribución ^{3/}	2013	2014	Var. %	Contribución ^{3/}
Petróleo crudo	100,0	728	812	11,5	11,5	8 254	9 374	13,6	13,6
SECTOR MINERÍA 2/	100,0			11,5	11,5			13,6	13,6

1/ Cifras preliminares.

2/ A precios de 2007.

3/. En base a la estructura porcentual de similar periodo de 2013.

Fuente: PerúPetro S.A.

Elaboración: BCRP, Sucursal Iquitos. Departamento de Estudios Económicos.



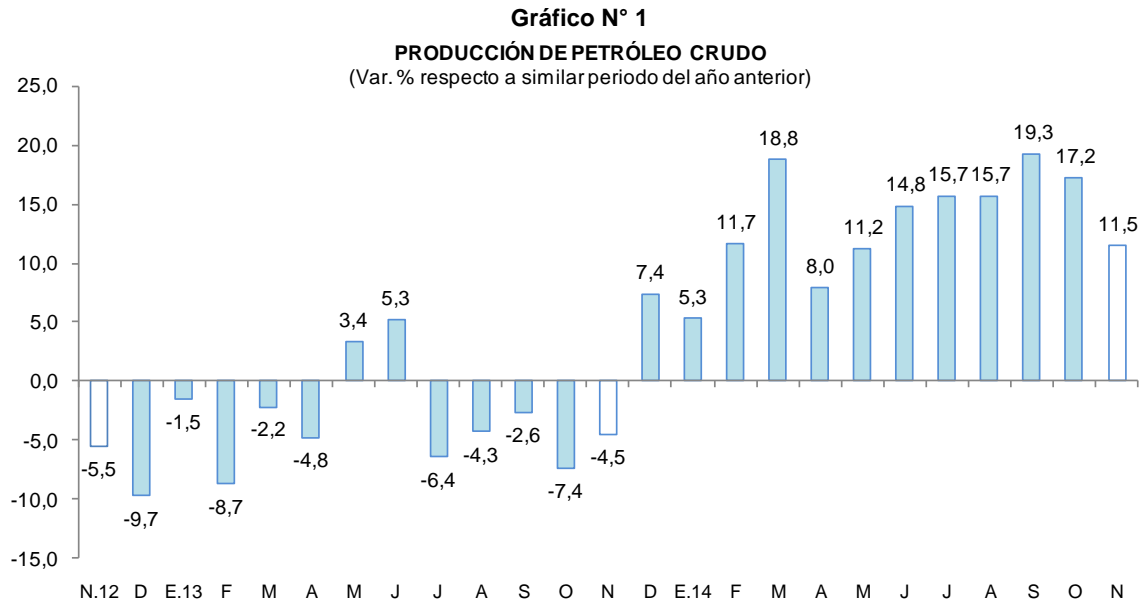

Fuente: Perupetro S.A.
Elaboración: BCRP, Sucursal Iquitos. Departamento de Estudios Económicos.

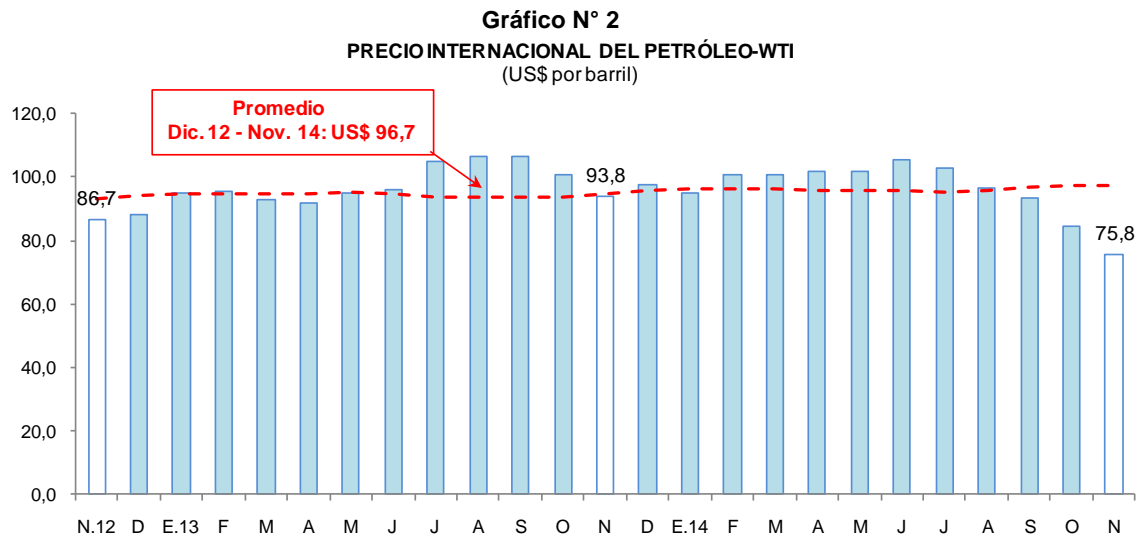

Fuente: Bloomberg
Elaboración: BCRP, Sucursal Iquitos. Departamento de Estudios Económicos.

2. Otros indicadores sectoriales

2.2 Sector manufactura

- La actividad manufacturera registró un crecimiento de 1,5 por ciento interanual en noviembre, inducido por la expansión de la industria primaria. En el periodo enero-noviembre de 2014, la manufactura registró una expansión de 1,1 por ciento interanual.

Cuadro N° 6

SECTOR MANUFACTURA 1/

(Var. % real respecto a similar periodo del año anterior)

Ramras de actividad	Estructura Porcentual 2012 ^{2/}	Noviembre		Enero - Noviembre	
		Var. %	Contribución ^{3/}	Var. %	Contribución ^{3/}
MANUFACTURA PRIMARIA	44,8	4,9		2,6	
Productos Cárnicos	0,0	-13,6	0,0	-7,0	0,0
Refinación de Petróleo	44,8	4,9	3,1	2,6	1,5
MANUFACTURA NO PRIMARIA	55,2	-4,0		-1,0	
Conservas de Palmito	0,8	49,7	0,1	-18,3	-0,1
Productos lácteos	0,1	-37,9	0,0	-4,3	0,0
Pilado de arroz	0,0	-	-	-100,0	0,0
Alimentos para animales	0,1	23,8	0,0	3,2	0,0
Productos de panadería	0,5	12,5	0,0	9,3	0,0
Bebidas malteadas	0,8	-40,9	-0,2	-14,3	0,0
Bebidas gaseosas	10,1	-1,9	-0,1	3,6	0,2
Madera aserrada	30,3	3,2	0,5	1,0	0,2
Triplay	11,7	-10,8	-0,8	-13,7	-1,1
Periódicos	0,1	-10,0	0,0	-9,1	0,0
Impresión	0,1	18,8	0,0	-18,8	0,0
Oxígeno industrial	0,1	0,0	0,0	0,0	0,0
Ladrillos	0,0	-	-	-	-
Mallas metálicas	0,0	-	-	-53,0	0,0
Motores para pozos	0,1	-68,3	-0,2	142,6	0,1
Bombas para pozos	0,3	-80,3	-0,1	14,6	0,0
Motocicletas y motokar	0,2	-9,2	-0,8	4,7	0,3
SECTOR MANUFACTURA	100,0	1,5	1,5	1,1	1,1

1/ Cifras preliminares.

2/ A precios de 2007.

3/ En base a la estructura porcentual de similar periodo de 2013.

Fuente: Dirección Regional de la Producción y Empresas.

Elaboración: BCRP, Sucursal Iquitos. Departamento de Estudios Económicos.

- La industria primaria creció en 4,9 por ciento frente a noviembre del año anterior, impulsada por la mayor producción de refinados de petróleo, sin embargo, parcialmente atenuada por la menor producción de productos cárnicos. En el periodo enero-noviembre de 2014, la industria primaria acumuló un crecimiento de 2,6 por ciento interanual.
- La industria no primaria cayó en 4,0 por ciento interanual en noviembre, debido a la contracción de las ramas de actividad orientadas al mercado externo, como triplay, con excepción de conservas de palmito y madera aserrada; sumado a ello la menor producción en otro grupo de ramas orientadas al mercado interno, entre ellas, mallas metálicas, bombas para pozos, motores para pozos, bebidas malteadas, productos lácteos, edición de periódicos, motocicletas y motokar y bebidas gaseosas. Sin embargo dicho resultado fue parcialmente contrarrestado por la mayor producción de otro grupo ramas orientadas al mercado interno, principalmente, alimentos para animales, actividad de impresión y productos de panadería. En el periodo enero-noviembre de 2014, la industria no primaria acumuló una contracción de 1,0 por ciento interanual.



Gráfico N° 3

MANUFACTURA NO PRIMARIA
(Var. % real respecto a similar periodo del año anterior)

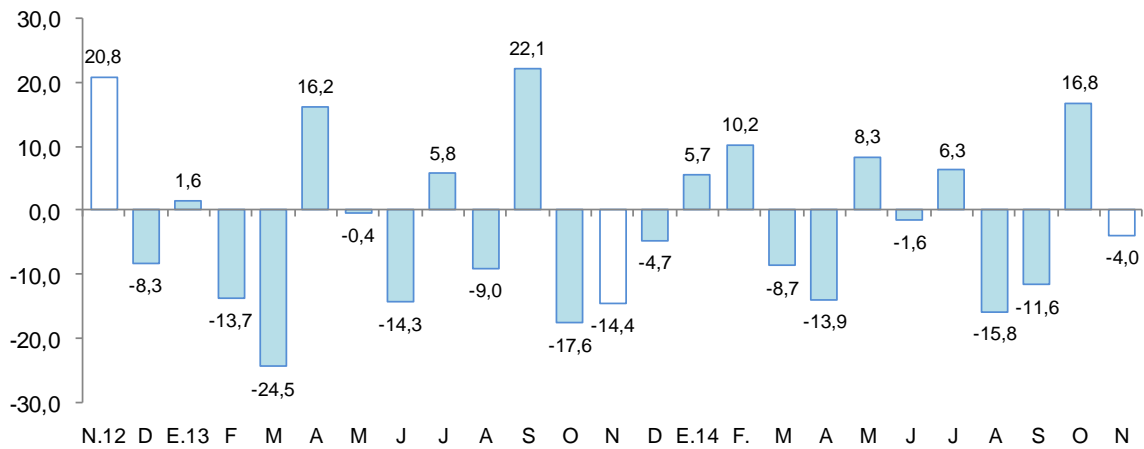

Fuente: BCRP, Sucursal Iquitos. Departamento de Estudios Económicos.

2.3 Arribos a los establecimientos de hospedaje

- De acuerdo con información del Ministerio de Comercio Exterior y Turismo, en noviembre arribaron 46 396 turistas a los establecimientos de hospedaje, mayores en 5,5 por ciento, respecto a similar mes del año anterior, explicado por el mayor flujo de turistas nacionales. Así, el turismo interno creció en 13,6 por ciento, pero el receptivo cayó en 21,2 por ciento.
- En el periodo enero-noviembre de 2014, el número de arribos de turistas a establecimientos de hospedaje creció, en promedio, 1,3 por ciento interanual.

Gráfico N° 4

ARRIBOS A ESTABLECIMIENTOS DE HOSPEDAJE
(Variación %)

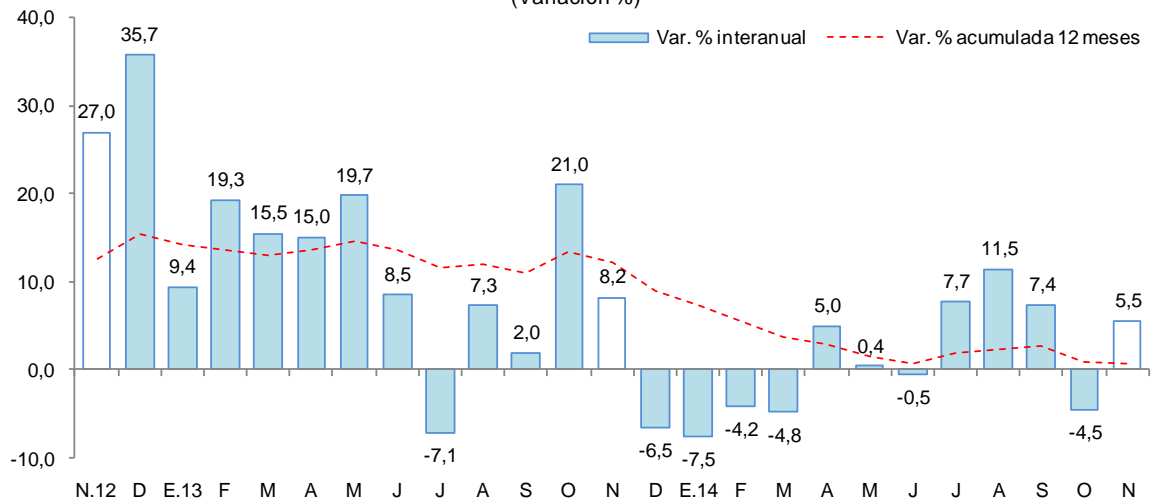

Fuente: MINCETUR.



II. ASPECTOS LABORALES

1. Empleo

- El empleo Iquitos, en empresas privadas formales de 10 y más trabajadores cayó en 2,5 por ciento interanual en noviembre, debido al menor requerimiento de trabajadores en las ramas de actividad de manufactura (-13,4 por ciento); transporte y comunicaciones (-5,4 por ciento); primaria (-1,8 por ciento); y servicios (-0,1 por ciento). Contrariamente, se registraron mayores solicitudes de mano de obra en la rama de actividad comercial (5,0 por ciento). En el periodo enero-noviembre de 2014, el empleo en empresas privadas formales registró una disminución de 0,5 por ciento promedio interanual.

Cuadro N° 7
CIUDAD DE IQUITOS: ÍNDICE MENSUAL DE EMPLEO EN EMPRESAS PRIVADAS FORMALES DE 10 A MÁS
TRABAJADORES, POR RAMA DE ACTIVIDAD^{1/}
 (Octubre 2010=100)

Rama de Actividad	Noviembre			Enero - Noviembre		
	2013	2014	Var. %	2013	2014	Var. %
Primaria ^{2/}	94,1	92,4	-1,8	96,8	93,5	-3,4
Manufactura	105,7	91,5	-13,4	104,3	95,1	-8,8
Comercio	117,3	123,2	5,0	113,4	120,3	6,1
Transporte y Comunicaciones	112,3	106,3	-5,4	109,5	107,3	-2,0
Servicios ^{3/}	108,4	108,3	-0,1	104,4	107,1	2,5
Total	107,2	104,5	-2,5	105,2	104,6	-0,5

Nota: La información corresponde al primer día de cada mes.

1/ Cifras preliminares.

2/ Conformada por las subramas agricultura, pesca e hidrocarburos.

3/ Conformada por las subramas servicios prestados a empresas, restaurantes y hoteles, establecimientos financieros, enseñanza,

Fuente: MTPE – Encuesta Nacional de Variación Mensual del Empleo (ENVME).

Gráfico N° 5
CIUDAD DE IQUITOS: EMPLEO FORMAL URBANO EN EMPRESAS DE 10 A MÁS
TRABAJADORES
 (Var. % respecto a similar periodo del año anterior)

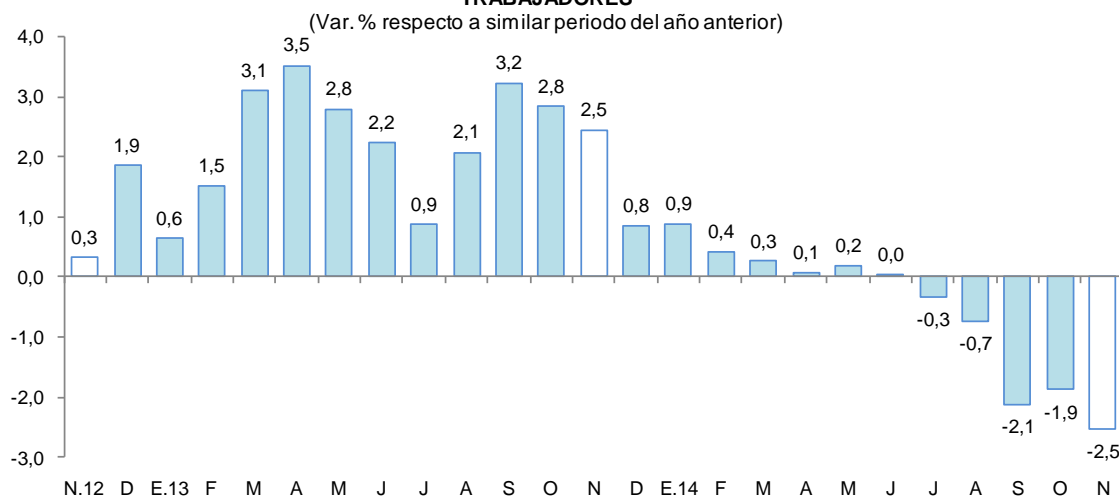

Fuente: MTPE – Encuesta Nacional de Variación Mensual del Empleo (ENVME).



III. SECTOR EXTERNO

1. Exportaciones

- Las exportaciones de Loreto se expandieron en 35,3 por ciento respecto a noviembre del año anterior, debido a los mayores volúmenes exportados de maderas y derivados de petróleo. En el periodo enero-noviembre las exportaciones avanzaron en 2,3 veces más interanual, debido a mayores ventas de petróleo y derivados, maderas y peces ornamentales vivos; aunque parcialmente atenuadas por la caída de las exportaciones de productos agropecuarios; acumulando un monto de US\$ 79,8 millones.

Cuadro N° 8
EXPORTACIONES POR GRUPO DE PRODUCTOS^{1/}
 (Valor FOB en millones de US\$)

TIPO	Estructura % 2013	Noviembre			Enero - Noviembre		
		2013	2014	Var. %	2013	2014	Var. %
PRODUCTOS TRADICIONALES	16,9	0,6	0,7	12,7	5,9	50,3	747,0
Petróleo crudo y derivados	16,9	0,6	0,7	12,7	5,9	50,3	747,0
PRODUCTOS NO TRADICIONALES	68,5	1,5	2,2	44,2	23,6	29,5	24,8
Agropecuarios	4,0	0,1	0,1	0,0	1,5	1,0	-31,7
Pesqueros	10,1	0,6	0,6	0,0	3,1	3,3	8,3
Maderas	49,6	0,7	1,3	76,5	17,6	23,1	31,5
Otros no tradicionales	4,8	0,1	0,2	151,3	1,5	2,0	36,2
Otras exportaciones 2/	14,6	0,0	0,0	-	5,6	0,0	-100,0
TOTAL EXPORTACIONES	100,0	2,1	2,8	35,3	35,1	79,8	127,2

1/ Cifras preliminares

2/ Incluye reparación de bienes de capital, equipo petrolero y partes para helicópteros

3/ En base a la estructura de similar periodo de 2013.

Fuente: SUNAT.

Elaboración: BCRP, Sucursal Iquitos. Departamento de Estudios Económicos.

- Las exportaciones de productos tradicionales crecieron en 12,7 por ciento respecto a noviembre del año anterior, debido a mayores volúmenes exportados de derivados de petróleo. En el periodo enero-noviembre de 2014, las exportaciones tradicionales aumentaron 8,5 veces interanual, por las mayores ventas de petróleo crudo y derivados.
- Las exportaciones de productos no tradicionales aumentaron en 44,2 por ciento interanual, explicadas por las mayores exportaciones de maderas y otros productos no tradicionales; en tanto las ventas de productos pesqueros y agropecuarios no registraron variación alguna; el caso de maderas se explicó por las mayores ventas de madera aserrada; y el de otros no tradicionales por las mayores ventas de motocicletas y tortugas.
- Los principales mercados de destino de las exportaciones de Loreto fueron Colombia, República Dominicana y México. El primero de ellos adquirió el 26,1 por ciento del valor de los productos; República Dominicana el 14,3 por ciento y México el 14,2 por ciento.

IV. CRÉDITO Y DEPÓSITOS

1. Crédito

- El crédito en Loreto aumentó 14,6 por ciento respecto a noviembre del año anterior. En la banca múltiple, que canaliza el 73,4 por ciento del crédito total, el crédito creció 14,1 por ciento interanual; en tanto que, en las instituciones no bancarias, la expansión fue de 11,0 por ciento. Al finalizar el mes, el crédito registró un saldo de S/. 2 015 millones, de los cuales, el 85,8 por ciento se encuentra colocado en moneda nacional.

Cuadro N° 9

LORETO: CRÉDITO 1/

(Saldos en millones de nuevos soles)

	Noviembre		Estruct. % Nov. 2014	Var. %
	2013	2014		
Banco de la Nación	138	158	7,9	14,5
Agrobanco	11	30	1,5	177,8
Banca Múltiple	1 296	1 479	73,4	14,1
Instituciones no bancarias	313	347	17,2	11,0
Financieras	68	89	4,4	31,6
Cajas Municipales	237	251	12,5	6,0
Cajas Rurales de Ahorro y Crédito	0	0	0,0	-
Edpymes	8	7	0,3	-15,2
Arrendamiento Financiero	0	0	0,0	-
TOTAL	1 758	2 015	100,0	14,6
A empresas 2/	1 084	1 253	62,2	15,6
A personas	674	762	37,8	13,1
En moneda nacional	1 445	1 728	85,8	19,6
En moneda extranjera	313	286	14,2	-8,5

1/ Cifras en términos nominales.

2/ Ajuste en créditos a empresas.

Fuente: Superintendencia de Banca, Seguros y AFP.

Elaboración: BCRP, Sucursal Iquitos. Departamento de Estudios Económicos.

- El ratio crédito total/depósitos totales pasó de 2,00 en noviembre del año anterior a 2,11 en noviembre de 2014, es decir, se incrementó en 0,11 puntos porcentuales. Además indica que Loreto es un departamento demandante neto de crédito.
- Según tipo de crédito, destaca el crecimiento interanual del segmento Hipotecario (15,7 por ciento), Empresas (15,5 por ciento) y el de Consumo (12,5 por ciento).



Gráfico N° 6
LORETO: EVOLUCIÓN DEL CRÉDITO
 (Var. % respecto a similar mes del año anterior)

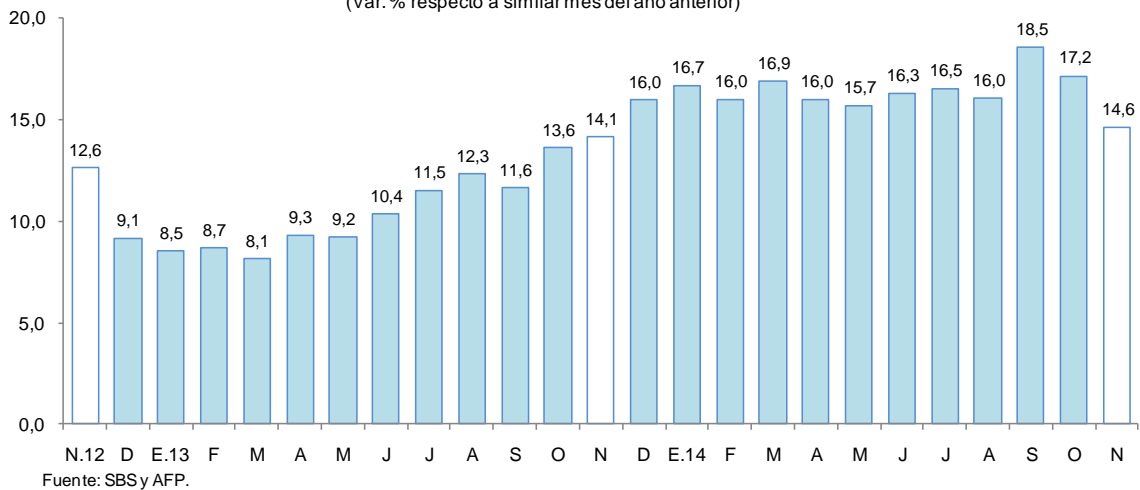

- Por tipo de moneda, el crédito aumentó en 19,6 por ciento en moneda nacional, pero se redujo en 8,5 por ciento en moneda extranjera. Con ello, la participación relativa del crédito en moneda nacional aumentó 3,6 puntos porcentuales, en deterioro de la participación del crédito en moneda extranjera, lo que estaría en línea con la preferencia de las familias y empresas por el crédito en moneda nacional.

Gráfico N° 7
LORETO: EVOLUCIÓN DEL CRÉDITO POR TIPO DE MONEDA
 (Var. % respecto a similar mes del año anterior)

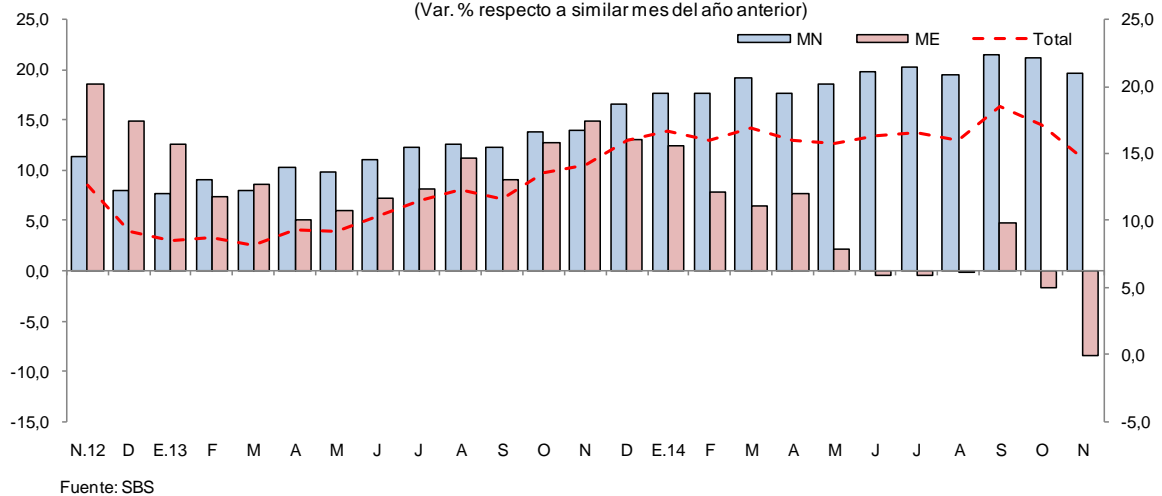

- La mayor participación relativa en el total de los créditos otorgados, la tiene el Banco Continental (28,4 por ciento), Banco de Crédito (17,5 por ciento), Banco Scotiabank (12,9 por ciento), Banco Interbank (10,3 por ciento) y C.M.A.C. Maynas (8,7 por ciento), los cuales en conjunto intermediaron el 77,8 por ciento del total.
- La tasa de morosidad estimada para noviembre fue de 5,1 por ciento, es decir, 0,6 puntos porcentuales más, respecto al mismo mes del año anterior. La morosidad en las cajas municipales (8,0 por ciento), se incrementó en 1,3 puntos porcentuales respecto a noviembre de 2013; en tanto que, en la banca múltiple (5,0 por ciento) aumentó en 0,7 puntos porcentuales.



Gráfico N° 8

LORETO: TASA DE MOROSIDAD ^{1/}
(Porcentaje)

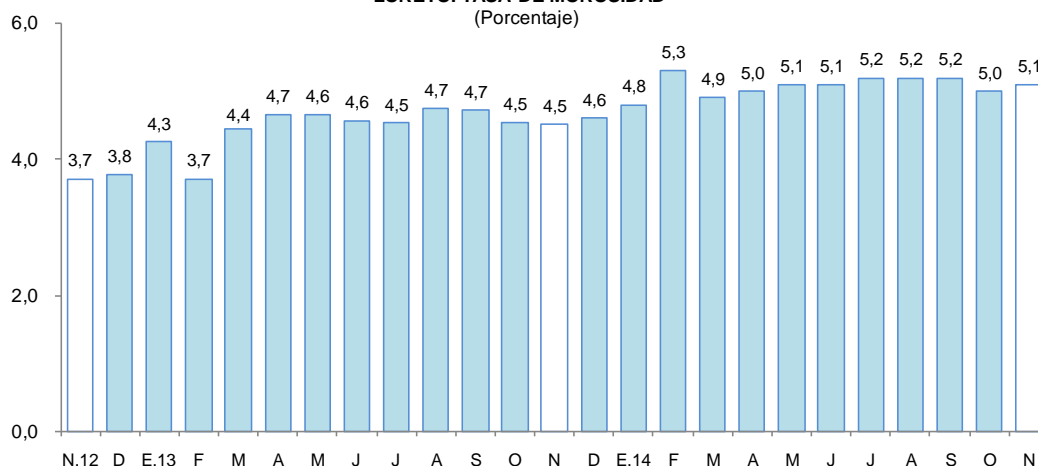

^{1/}preliminar, calculado en base a: (créditos vencidos + créditos en cobranza judicial) / colocaciones brutas.
Fuente: SBS y AFP.

2. Depósitos

- Los depósitos en el departamento de Loreto (S/. 956 millones) aumentaron 8,7 por ciento respecto a noviembre del año anterior, debido a la mayor captación de depósitos de ahorro (14,5 por ciento), a plazo (7,8 por ciento), y a la vista (3,7 por ciento). Por tipo de moneda, la expansión se registró, tanto en los depósitos en moneda nacional (7,9 por ciento), como en moneda extranjera (11,7 por ciento).

Cuadro N° 10

LORETO: DEPÓSITOS

(Saldos en millones de nuevos soles)

	Noviembre		Estructura % Nov. 2014	Var. %
	2013	2014		
Banco de la Nación	136	145	15,2	6,8
Banca Múltiple	559	631	66,1	13,0
Instituciones no bancarias	185	179	18,8	-2,9
Cajas Municipales	183	177	18,6	-3,0
Cajas Rurales de Ahorro y Crédito	0	0	0,0	n.d.
Empresas Financieras	2	2	0,2	10,5
Total	879	956	100,0	8,7
Depósitos a la Vista	288	299	31,3	3,7
Depósitos de Ahorro	299	342	35,8	14,5
Depósitos a Plazo	291	314	32,9	7,8
En moneda nacional	689	743	77,8	7,9
En moneda extranjera	190	212	22,2	11,7

Fuente: Superintendencia de Banca, Seguros y AFP.

Elaboración: BCRP, Sucursal Iquitos. Departamento de Estudios Económicos.



Gráfico N° 9

LORETO: EVOLUCIÓN DE LOS DEPÓSITOS
(Var. % respecto a similar mes del año anterior)

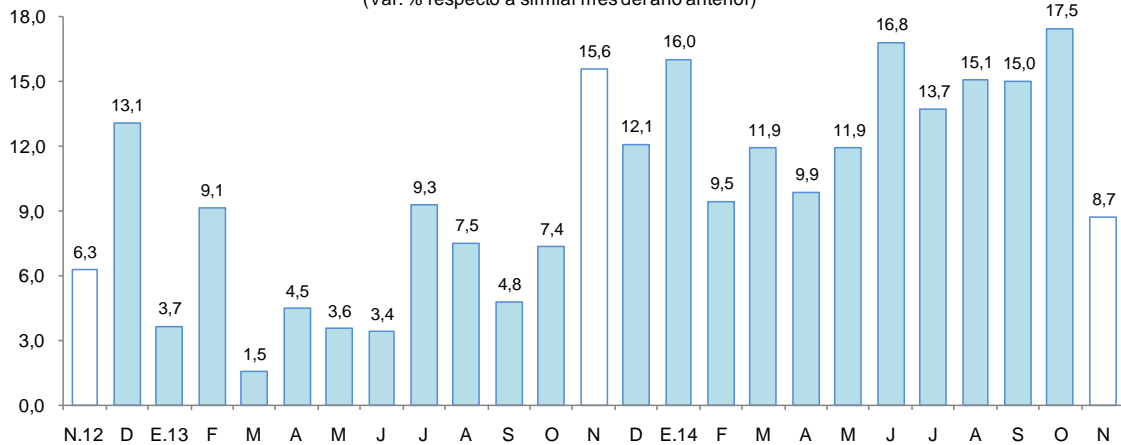

Fuente: SBS y AFP.

- Las captaciones de la banca múltiple aumentaron en 13,0 por ciento; sin embargo, las captaciones de las instituciones no bancarias disminuyeron en 2,9 por ciento, debido a los menores saldos de las CMAC de Piura y Maynas. La banca múltiple alcanzó una participación relativa de 66,1 por ciento en la liquidez total; las instituciones no bancarias el 18,8 por ciento y; el Banco de la Nación el 15,2 por ciento restante.
- La mayor participación en el total de los depósitos la tienen el Banco Continental (25,6 por ciento), Banco de Crédito (22,2 por ciento), C.M.A.C Maynas (16,7 por ciento) y el Banco de la Nación (15,2 por ciento), los cuales en conjunto captan el 79,7 por ciento del total.
- La dolarización de la liquidez fue de 22,2 por ciento, es decir, mayor en 0,6 puntos porcentuales a la tasa registrada en noviembre de 2013. El incremento de la liquidez tanto en moneda nacional como en dólares, fue impulsado por el crecimiento de los tres tipos de depósitos.

Gráfico N° 10

LORETO: EVOLUCIÓN DE LOS DEPÓSITOS POR TIPO DE MONEDA
(Var. % respecto a similar mes del año anterior)

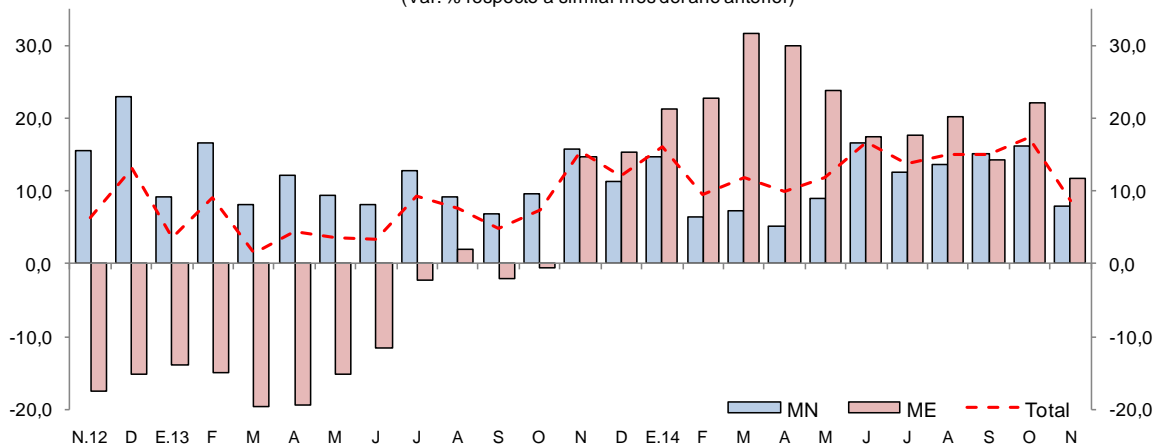

Fuente: SBS

V. GASTO PÚBLICO NO FINANCIERO

1. Gasto corriente no financiero

- El gasto corriente no financiero se incrementó en 11,9 por ciento interanual en noviembre, explicado por la expansión de los gastos del gobierno nacional (29,9 por ciento) y gobierno regional (8,0 por ciento), pero contrarrestado parcialmente por la disminución de los gastos de los gobiernos locales (-5,6 por ciento); el caso del gobierno nacional se atribuyó al aumento de otros gastos corrientes (122,1 por ciento); bienes y servicios (22,7 por ciento) y remuneraciones (6,5 por ciento); en el caso del gobierno regional se vinculó al incremento de las remuneraciones (15,8 por ciento) y, otros gastos corrientes (4,0 por ciento). En cambio, el menor gasto de los gobiernos locales se explicó por la contracción de otros gastos corrientes (-20,3 por ciento), pensiones (-10,8 por ciento), bienes y servicios (-7,4 por ciento) y remuneraciones (-0,9 por ciento).

Cuadro N° 11
GASTO CORRIENTE NO FINANCIERO^{1/}
(Millones de nuevos soles)

	Noviembre			Enero - Noviembre		
	2013	2014	Var. % real	2013	2014	Var. % real
Gobierno Nacional	39,8	53,1	29,9	498,4	571,3	11,2
Gobierno Regional	75,5	83,8	8,0	794,3	908,4	11,2
Gobiernos Locales	24,1	23,2	-5,6	269,5	300,8	9,2
Total	139,3	160,1	11,9	1 562,2	1 780,5	10,9

1/ Información actualizada al 31 de diciembre de 2014.

Fuente: Ministerio de Economía y Finanzas.

Elaboración: BCRP, Sucursal Iquitos. Departamento de Estudios Económicos.

- En el periodo enero-noviembre de 2014, el gasto corriente no financiero registró un incremento de 10,9 por ciento interanual, impulsado por el crecimiento generalizado de los tres niveles de gobierno, así, gobierno regional (11,2 por ciento), gobiernos locales (9,2 por ciento) y gobierno nacional (11,2 por ciento).

2. Inversión pública

- La inversión pública en Loreto registró una disminución de 29,4 por ciento, en valores reales, interanual en noviembre, explicada por la contracción de la inversión de los tres niveles de gobierno, así, gobiernos locales (-45,7 por ciento), gobierno nacional (-40,4 por ciento); y gobierno regional (-6,5 por ciento).
- En el periodo enero-noviembre de 2014, la inversión pública disminuyó en 3,4 por ciento interanual, explicada por la contracción de las inversiones de los gobiernos locales (-12,6 por ciento) y gobierno regional (-9,5 por ciento); pero contrarrestada parcialmente por el aumento de la inversión del gobierno nacional (42,3 por ciento).
- El nivel ejecutado en el periodo enero-noviembre representó el 66,2 por ciento del presupuesto institucional modificado (PIM); el gobierno regional avanzó el 78,9 por ciento; los gobiernos locales (64,2 por ciento) y el gobierno nacional el 56,0 por ciento.



Cuadro N° 12
INVERSIÓN PÚBLICA^{1/2/}
(Millones de nuevos soles)

	Noviembre			Enero - Noviembre		
	2013	2014	Var. % real	2013	2014	Var. % real
Gobierno Nacional	19,1	11,7	-40,4	93,8	137,7	42,3
Gobierno Regional	35,7	34,4	-6,5	252,0	235,1	-9,5
Gobiernos Locales	37,6	21,1	-45,7	298,6	269,1	-12,6
Total	92,4	67,2	-29,4	644,4	641,8	-3,4

1/ Información actualizada al 31 de diciembre de 2014.

2/ Comprende la adquisición de activos no financieros.

Fuente: Ministerio de Economía y Finanzas.

Elaboración: BCRP, Sucursal Iquitos. Departamento de Estudios Económicos.

Gráfico N° 11
INVERSIÓN PÚBLICA

(Var. % real respecto a similar periodo del año anterior)

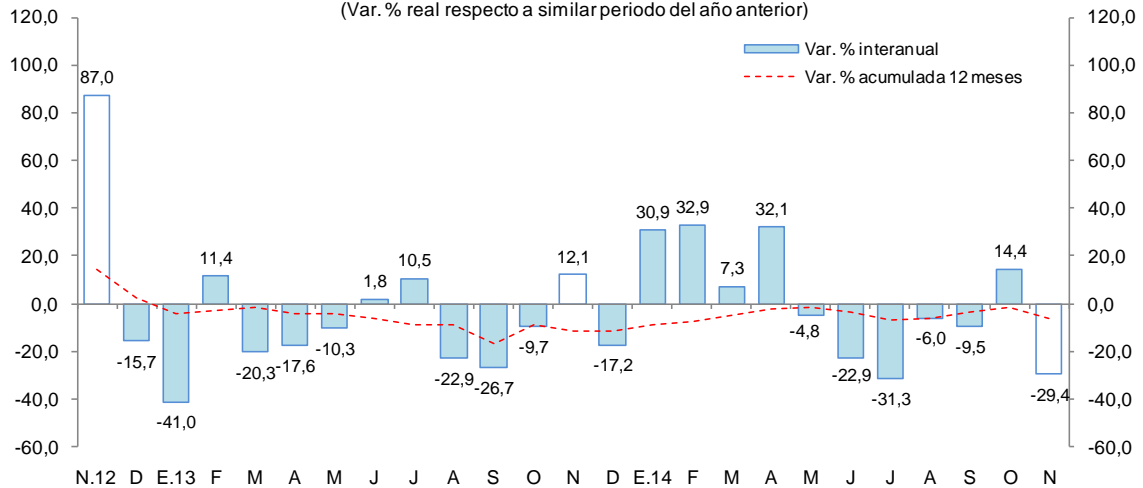

- Entre los principales proyectos que ejecutó en noviembre el **gobierno nacional** destacan las acciones en defensa y seguridad por S/. 6,2 millones; y la elaboración del expediente técnico con estudios definitivos de la construcción de la carretera Bellavista-Mazán-Salvador-El Estrecho por S/. 1,0 millones.
- El **gobierno regional** avanzó en el expediente técnico de la construcción y equipamiento del hospital de Santa Gema de Yurimaguas por S/. 23,5 millones; instalación de la defensa ribereña en la margen derecha del río Huallaga en la localidad de Shucush Yacu por S/. 4,3 millones; y el mejoramiento y ampliación del colegio Ramón Castilla Marquesado del AH. Manuel Cardozo Dávila en el distrito de Belén por S/. 1,1 millones.
- Los **gobiernos locales** ejecutaron la rehabilitación y ampliación del sistema de agua potable y alcantarillado de la localidad de Requena por S/. 3,6 millones; y la instalación del servicio de agua potable y desagüe de la localidad de Arahunte por S/. 1,3 millones.

VI. ANEXOS

BANCO CENTRAL DE RESERVA DEL PERÚ – SUCURSAL QUITOS

Anexo Nº 01

LORETO: PRODUCCIÓN AGROPECUARIA ^{1/}
(T.M.)

	2013			2014											
	Nov.	Dic.	Ene.-Dic.	Ene.	Feb.	Mar.	Abr.	May.	Jun.	Jul.	Ago.	Set.	Oct.	Nov.	
Total agrícola	160 309	170 012	1 465 651	127 151	121 445	106 532	91 616	89 857	87 090	94 108	110 048	131 818	149 778	157 318	Total agrícola
Arroz cáscara	15 403	14 916	111 795	8 292	4 773	3 276	1 415	498	312	2 864	6 573	14 677	15 826	12 333	Arroz cáscara
Frijol grano seco	374	34	4 749	0	0	0	0	0	0	502	1 133	1 620	1 068	288	Frijol grano seco
Frijol caupí	980	137	5 282	0	0	0	0	0	0	0	127	1 500	2 065	882	Frijol caupí
Plátano	24 541	24 507	280 390	24 013	24 764	23 422	22 613	23 570	22 817	22 261	22 788	23 259	24 750	24 560	Plátano
Yuca	38 387	51 563	392 558	29 256	28 991	26 808	26 170	24 029	24 454	28 819	30 418	31 265	35 977	44 069	Yuca
Maíz choclo	3 968	3 611	19 590	2 556	1 333	927	736	488	78	460	1 074	1 872	2 501	1 093	Maíz choclo
Limón	453	483	9 291	1 069	979	1 035	1 073	1 052	918	841	826	811	504	523	Limón
Naranja	322	331	3 047	283	284	265	218	222	216	209	216	248	269	381	Naranja
Papaya	1 252	1 292	12 836	1 101	1 189	1 214	1 093	1 100	1 088	1 127	1 230	1 286	1 210	2 310	Papaya
Tomate	126	101	1 481	35	24	21	18	13	10	36	201	298	621	260	Tomate
Piña	3 359	3 397	17 472	2 222	1 246	827	440	338	327	382	1 052	1 861	2 539	2 690	Piña
Cacao	98	91	442	27	30	27	29	3	2	10	28	45	54	166	Cacao
Caña de azúcar	13 391	13 901	162 717	15 462	15 552	14 006	11 827	12 339	12 641	13 351	13 328	13 405	13 964	15 914	Caña de azúcar
Maíz amarillo duro	22 583	22 418	109 169	11 363	6 134	3 133	1 800	664	343	2 526	6 902	10 840	15 438	20 219	Maíz amarillo duro
Palma aceitera	12 887	12 876	110 106	11 052	13 201	9 061	5 544	10 334	11 705	8 588	9 011	9 233	9 237	9 341	Palma aceitera
Camu camu	1 191	1 270	11 089	1 527	1 945	2 278	917	76	0	0	0	352	912	3 178	Camu camu
Otros agrícolas															Otros agrícolas
Cocona	300	297	3 747	394	393	366	314	299	301	324	320	298	267	472	Cocona
Pepino	425	199	2 723	102	93	66	56	62	31	100	259	530	530	361	Pepino
Pijuayo Palmito	156	127	1 262	86	92	63	55	79	89	99	114	123	123	63	Pijuayo Palmito
Sacha inchi	30	34	322	25	24	20	19	25	23	20	24	24	24	25	Sacha inchi
Sandía	1 506	68	10 839	0	0	0	0	0	0	0	1 529	3 349	4 240	1 714	Sandía
Toronja	77	132	2 474	291	289	286	298	283	294	276	205	152	150	420	Toronja
Zapallo	996	218	3 645	80	53	68	45	45	26	39	230	628	1 335	579	Zapallo
Resto agrícola	17 504	18 009	188 625	17 915	20 056	19 363	16 936	14 338	11 415	11 274	12 460	14 142	16 174	15 477	Resto agrícola
TOTAL PECUARIO ^{2/}	2 863	2 830	32 531	2 853	2 746	2 851	2 363	2 657	2 707	2 634	2 983	3 075	3 078	2 898	TOTAL PECUARIO ^{2/}
Carne de ave	1 872	1 824	20 521	2 005	1 833	1 938	1 442	1 695	1 763	1 660	1 946	2 069	2 097	1 912	Carne de ave
Carne de porcino	179	192	2 265	184	188	184	207	188	193	204	218	199	196	200	Carne de porcino
Carne de vacuno	120	117	1 399	116	134	119	101	132	134	134	143	122	127	140	Carne de vacuno
Carne de ovino	3	2	30	2	2	2	2	3	3	3	1	3	2	2	Carne de ovino
Carne de búfalo	14	16	159	17	15	13	6	14	14	12	14	14	15	13	Carne de búfalo
Leche	208	208	2 542	190	187	215	220	203	183	198	210	217	196	197	Leche
Huevos	359	360	4 297	231	270	271	276	306	298	301	321	336	329	311	Huevos
Resto pecuario	108	111	1 318	108	117	109	109	116	119	122	130	115	116	123	Resto pecuario

1/ Cifras preliminares.

2/ Peso neto.

Fuente: Dirección Regional del MINAGRI de Loreto.

Elaboración: BCRP Sucursal Iquitos. Departamento de Estudios Económicos.



Anexo Nº 02

LORETO: PRODUCCIÓN PESQUERA
(T.M.)

	2013			2014											
	Nov.	Dic.	Ene.-Dic.	Ene.	Feb.	Mar.	Abr.	May.	Jun.	Jul.	Ago.	Set.	Oct.	Nov.	
Desembarque total ^{1/}	747	653	8 572	543	441	413	643	572	441	731	942	1 000	797	568	Desembarque total ^{1/}
Fresco	606	522	7 049	471	385	361	600	495	398	677	884	827	661	471	Fresco
Salpreso	38	65	476	34	29	29	23	26	22	37	26	26	28	29	Salpreso
Seco-salado	103	66	1 047	38	27	23	20	51	21	17	32	147	108	68	Seco-salado
Desembarque total ^{2/}	747	653	8 572	543	441	413	643	572	441	731	942	1 000	797	568	Desembarque total ^{2/}
Boquichico	221	155	2 270	108	84	82	146	224	118	259	428	521	305	150	Boquichico
Carachama	12	16	103	8	9	5	2	7	5	8	3	10	15	11	Carachama
Corvina	12	9	115	6	3	1	3	3	11	16	18	16	9	8	Corvina
Chambira	14	8	105	6	10	3	8	6	7	11	9	8	5	4	Chambira
Fasaco	39	32	376	25	31	24	32	22	19	19	12	17	16	20	Fasaco
Gamitana	1	2	23	2	1	1	1	2	1	1	2	1	1	1	Gamitana
Lisa	13	12	352	13	8	10	31	20	19	53	84	64	30	25	Lisa
Llambina	79	105	693	79	78	80	76	36	7	22	5	18	66	84	Llambina
Maparate	20	37	251	31	21	15	24	5	8	14	7	15	21	21	Maparate
Palometa	55	15	1 036	32	20	11	42	43	52	81	115	109	139	40	Palometa
Paco	2	4	88	1	3	1	3	7	22	23	21	17	4	3	Paco
Paiche	1	0	75	0	0	3	15	10	7	8	11	2	1	0	Paiche
Ractacara	52	76	436	48	36	46	49	21	5	11	4	10	49	54	Ractacara
Sabalo	5	13	217	3	4	2	12	33	15	9	17	20	4	3	Sabalo
Sardina	31	19	418	15	13	12	28	17	15	33	34	47	32	27	Sardina
Tucunaré	7	4	58	4	1	2	1	2	1	4	5	6	5	5	Tucunaré
Yaraqui	1	3	61	16	1	5	10	9	1	2	1	0	1	2	Yaraqui
Yulilla	7	6	92	9	9	6	19	6	7	8	8	4	3	10	Yulilla
Doncella	15	14	347	19	10	6	13	13	22	29	40	22	18	16	Doncella
Dorado	1	0	26	0	0	0	1	0	2	1	2	0	0	0	Dorado
Zúngaro	33	25	415	25	18	18	23	13	23	45	43	42	19	17	Zúngaro
Otras	126	98	1015	93	81	80	104	73	74	74	73	51	54	67	Otras
Peces ornamentales ^{3/}	565	792	5 703	557	325	318	404	655	434	463	496	492	419	682	Peces ornamentales ^{3/}
Mercado interno	36	28	258	39	4	15	26	14	4	15	50	24	7	62	Mercado interno
Mercado externo	529	764	5 445	518	321	303	378	641	430	448	446	468	412	620	Mercado externo
Stock reman. y/o mort.	0	0	0	0	0	0	0	0	0	0	0	0	0	0	Stock reman. y/o mort.

1/ Por estado de conservación.

2/ Por tipo de especie.

3/ Miles de unidades.

Fuente: Dirección Regional de la Producción de Loreto.

Elaboración: BCRP Sucursal Iquitos. Departamento de Estudios Económicos.



Anexo Nº 03

LORETO: PRODUCCIÓN DE MADERA ROLLIZA ^{1/}
(Metros cúbicos)

	2013			2014											
	Nov.	Dic.	Ene.-Dic.	Ene.	Feb.	Mar.	Abr.	May.	Jun.	Jul.	Ago.	Set.	Oct.	Nov.	
Especies de madera															Especies de madera
Ana caspi	40	266	1 716	147	66	150	153	5	0	460	100	0	n.d.	n.d.	Ana caspi
Andiroba	346	301	3 860	0	183	222	272	313	522	475	0	52	n.d.	n.d.	Andiroba
Azúcar huayo	0	234	789	0	0	0	0	0	0	81	0	0	n.d.	n.d.	Azúcar huayo
Caoba	0	0	0	0	0	0	0	0	0	0	0	0	n.d.	n.d.	Caoba
Capinuri	6 486	9 491	90 220	12 370	9 488	12 966	8 625	11 383	5 553	5 638	10 008	7 824	n.d.	n.d.	Capinuri
Capirona	13 499	11 542	89 124	10 844	8 612	10 101	10 868	7 324	7 098	2 931	5 638	7 771	n.d.	n.d.	Capirona
Catahua	767	757	15 397	1 867	1 739	1 685	1 824	3 569	2 222	150	1 073	546	n.d.	n.d.	Catahua
Cedro	272	594	19 306	924	731	1 781	1 936	1 339	3 026	2 487	438	419	n.d.	n.d.	Cedro
Chingonga	0	0	0	0	0	0	0	0	0	0	0	0	n.d.	n.d.	Chingonga
Copaiba	1 896	1 271	30 450	3 133	2 240	913	2 444	1 457	2 468	2 590	2 515	6 220	n.d.	n.d.	Copaiba
Cumala	7 744	9 645	120 464	10 686	10 516	13 464	24 364	17 529	15 636	20 728	5 476	8 844	n.d.	n.d.	Cumala
Estoraque	143	53	2 559	268	58	136	1 828	166	936	270	627	1 317	n.d.	n.d.	Estoraque
Huayruro	660	200	9 721	1 809	1 308	639	899	337	526	1 412	400	1 268	n.d.	n.d.	Huayruro
Lagarto caspi	111	116	1 643	80	94	113	168	41	90	0	32	0	n.d.	n.d.	Lagarto caspi
Loro micuna	0	0	130	0	0	0	0	0	359	0	0	0	n.d.	n.d.	Loro micuna
Lupuna	5 233	2 724	76 518	6 918	5 511	7 886	17 931	15 549	6 031	12 843	3 948	1 985	n.d.	n.d.	Lupuna
Mari mari	332	396	1 379	22	0	10	296	0	0	15	59	3	n.d.	n.d.	Mari mari
Marupa	196	617	14 396	1 307	453	1 072	2 179	2 368	2 258	2 329	122	478	n.d.	n.d.	Marupa
Moena	386	555	10 040	626	825	712	1 300	1 268	872	2 565	118	786	n.d.	n.d.	Moena
Pali sangre	584	82	1 620	0	41	0	0	13	0	72	0	0	n.d.	n.d.	Pali sangre
Papelillo	193	207	2 558	372	243	178	276	82	342	353	184	261	n.d.	n.d.	Papelillo
Pashaco	122	338	4 154	115	192	113	766	532	433	137	70	504	n.d.	n.d.	Pashaco
Quinilla	549	235	6 527	911	603	828	161	210	50	1 260	251	1 064	n.d.	n.d.	Quinilla
Tornillo	3 597	3 968	67 645	5 939	5 133	8 533	8 131	6 342	9 842	10 462	2 231	4 053	n.d.	n.d.	Tornillo
Violeta	0	0	248	0	0	0	0	0	100	58	0	0	n.d.	n.d.	Violeta
Otros	9 727	10 702	143 178	10 870	19 981	7 505	12 723	11 927	8 108	11 203	5 238	9 630	n.d.	n.d.	Otros
TOTAL	52 883	54 294	713 642	69 208	68 017	69 007	97 144	81 754	66 472	78 518	38 528	53 025	n.d.	n.d.	TOTAL

1/ Cifras preliminares.

Fuente: Oficina de Información Forestal y de Fauna Silvestre - PRMRFFS - GOREL.

Elaboración: BCRP Sucursal Iquitos. Departamento de Estudios Económicos.

Anexo Nº 04

LORETO: PRODUCCIÓN DE MADERA ASERRADA ^{1/}
(Metros cúbicos)

	2013			2014											
	Nov.	Dic.	Ene.-Dic.	Ene.	Feb.	Mar.	Abr.	May.	Jun.	Jul.	Ago.	Set.	Oct.	Nov.	
Especies de madera															Especies de madera
Almendra	6	3	75	0	2	5	0	0	0	0	0	0	n.d.	n.d.	Almendra
Andiroba	182	71	1 474	18	119	213	66	181	71	43	335	109	n.d.	n.d.	Andiroba
Caoba	0	0	0	0	0	0	0	0	0	0	0	0	n.d.	n.d.	Caoba
Capirona	1 295	1 103	10 917	561	1 563	627	1 489	1 783	1 173	2 143	1 064	2 072	n.d.	n.d.	Capirona
Catahua	0	6	158	0	0	0	0	30	33	134	138	83	n.d.	n.d.	Catahua
Cedro	142	119	12 863	287	160	890	518	1 659	744	1 279	673	960	n.d.	n.d.	Cedro
Chingonga	0	0	0	0	0	0	0	0	0	0	0	0	n.d.	n.d.	Chingonga
Copaiba	306	100	2 112	282	170	146	204	218	491	480	344	155	n.d.	n.d.	Copaiba
Cumala	2 003	1 769	49 170	2 837	3 906	2 657	3 555	8 462	6 250	10 594	6 995	7 885	n.d.	n.d.	Cumala
Estoraque	10	26	353	48	124	21	20	36	5	0	86	21	n.d.	n.d.	Estoraque
Huayruro	453	160	2 281	257	140	159	252	268	242	612	193	378	n.d.	n.d.	Huayruro
Lagarto caspi	12	20	151	0	0	9	15	0	21	23	0	47	n.d.	n.d.	Lagarto caspi
Lupuna	1 091	1 965	21 046	813	809	942	775	1 565	1 464	1 866	1 193	490	n.d.	n.d.	Lupuna
Mari mari	10	156	485	92	170	46	0	4	16	0	41	3	n.d.	n.d.	Mari mari
Marupa	196	173	4 534	242	431	343	148	299	939	571	624	918	n.d.	n.d.	Marupa
Moena	792	85	3 875	267	366	631	172	116	514	392	193	245	n.d.	n.d.	Moena
Pashaco	7	134	1 533	10	25	2	129	138	1	206	84	223	n.d.	n.d.	Pashaco
Tornillo	2 022	1 391	45 350	2 593	3 270	3 501	2 215	4 625	3 375	3 663	4 063	4 491	n.d.	n.d.	Tornillo
Violeta	0	0	48	48	7	0	0	3	0	3	19	21	n.d.	n.d.	Violeta
Otros	8 420	8 961	99 293	8 279	13 807	7 198	7 246	8 923	7 455	6 293	5 053	5 301	n.d.	n.d.	Otros
TOTAL	16 947	16 242	255 718	16 634	25 069	17 390	16 804	28 310	22 794	28 305	21 098	23 401	n.d.	n.d.	TOTAL

1/ Cifras Preliminares.

Fuente: Oficina de Información Forestal y de Fauna Silvestre - PRMRFFS - GOREL.

Elaboración: BCRP Sucursal Iquitos. Departamento de Estudios Económicos.



Anexo Nº 05

LORETO: PRODUCCIÓN DE PETRÓLEO CRUDO
(Miles de barriles)

	2013			2014											
	Nov.	Dic.	Ene.-Dic.	Ene.	Feb.	Mar.	Abr.	May.	Jun.	Jul.	Ago.	Set.	Oct.	Nov.	
Lotes															Lotes
*Lote 1-AB	424	461	5 408	441	407	435	337	418	414	433	384	400	379	328	*Lote 1-AB
*Lote 8	296	324	3 483	315	274	332	297	300	281	257	326	286	286	283	*Lote 8
*Lote 31-B	5	8	65	6	5	5	6	6	5	7	5	5	6	8	*Lote 31-B
*Lote 31-E	3	4	38	3	2	2	3	3	2	3	2	2	3	1	*Lote 31-E
*Lote 102	0	0	-	0	0	0	0	0	0	0	0	0	0	0	*Lote 102
*Lote 95	0	0	-	0	0	0	0	0	0	0	0	0	0	0	*Lote 95
*Lote 67	-	14	14	43	95	142	154	164	172	176	189	161	183	192	*Lote 67
TOTAL	728	811	9 065	808	783	916	797	891	874	876	906	854	857	812	TOTAL

Fuente: Perú-Petro S.A.

Elaboración: BCRP Sucursal Iquitos. Departamento de Estudios Económicos.

Anexo Nº 06

LORETO: PRODUCCIÓN MANUFACTURERA ^{1/}
(índice de volumen físico: año 2007 = 100)

C I I U	2013		2014											C I I U	
	Nov.	Dic.	Ene.-Dic.	Ene.	Feb.	Mar.	Abr.	May.	Jun.	Jul.	Ago.	Set.	Oct.		Nov.
MANUFACTURA PRIMARIA	103,1	99,9	93,8	103,9	102,4	93,8	109,7	100,1	96,1	93,2	42,2	105,7	96,9	108,2	MANUFACTURA PRIMARIA
1511 -Productos cárnicos	48,5	48,6	46,2	45,3	45,2	45,0	43,5	29,3	43,7	44,6	45,1	43,2	43,3	41,9	1511 -Productos cárnicos
2320 -Refinación de petróleo	103,1	99,9	93,8	103,9	102,4	93,8	109,7	100,1	96,1	93,2	42,2	105,8	96,9	108,2	2320 -Refinación de petróleo
MANUFACTURA NO PRIMARIA	83,5	76,6	87,4	77,2	91,1	73,5	74,4	103,7	87,4	99,8	79,4	91,1	105,2	80,2	MANUFACTURA NO PRIMARIA
1513 -Conservas de palmito	29,2	45,8	45,7	35,2	50,9	54,1	43,4	49,7	39,1	16,6	23,0	27,1	27,6	43,7	1513 -Conservas de palmito
1520 -Productos lácteos	119,1	125,3	119,3	124,8	127,5	124,2	117,0	135,0	103,1	111,5	116,5	115,4	101,0	74,0	1520 -Productos lácteos
1531 -Pilado de arroz	0,0	0,0	3,1	0,0	0,0	0,0	0,0	0,0	0,0	0,0	0,0	0,0	0,0	0,0	1531 -Pilado de arroz
1533 -Alimentos para animales	82,7	85,0	67,8	33,3	33,2	45,3	69,5	84,2	83,0	96,3	79,5	63,4	62,1	102,4	1533 -Alimentos para animales
1541 -Productos de panadería	36,7	56,5	38,3	42,9	29,8	34,3	31,9	43,7	38,6	44,1	42,4	42,5	48,5	41,3	1541 -Productos de panadería
1553 -Bebidas malteadas	23,2	12,2	17,5	16,8	8,3	17,0	14,3	16,6	16,5	16,2	14,4	20,9	15,2	13,7	1553 -Bebidas malteadas
1554 -Bebidas gaseosas	90,4	80,8	84,6	96,3	84,4	79,5	75,0	96,8	73,0	82,3	85,0	93,0	114,2	88,7	1554 -Bebidas gaseosas
2010 -Madera aserrada	75,1	72,0	94,4	73,7	111,1	77,1	74,5	125,4	101,0	125,4	93,5	103,7	109,2	77,5	2010 -Madera aserrada
2021 -Triplay y láminas	93,0	107,1	100,2	93,1	91,0	95,1	92,1	98,1	94,3	92,0	49,2	53,0	103,8	83,0	2021 -Triplay y láminas
2212 -Periódicos	186,3	192,5	188,9	192,5	156,5	173,3	167,7	173,3	167,7	173,3	173,3	167,7	173,3	167,7	2212 -Periódicos
2221 -Impresión	61,2	74,7	105,5	74,0	116,0	90,5	74,3	93,4	49,3	196,0	89,3	63,5	48,5	72,7	2221 -Impresión
2411 -Oxígeno industrial	49,5	49,5	49,5	49,5	49,5	49,5	49,5	49,5	49,5	49,5	49,5	49,5	49,5	49,5	2411 -Oxígeno industrial
2693 -Ladrillos	0,0	0,0	0,0	0,0	0,0	0,0	0,0	0,0	0,0	0,0	0,0	0,0	0,0	0,0	2693 -Ladrillos
2899 -Acc. lanchas y mallas metálicas	12,1	2,7	3,9	0,9	0,7	0,2	5,0	4,8	6,0	0,2	1,3	1,2	0,1	0,5	2899 -Acc. lanchas y mallas metálicas
2911 -Motores para pozos	68,5	26,5	15,6	10,0	23,7	6,6	14,1	0,0	25,7	103,1	101,2	68,7	14,1	21,7	2911 -Motores para pozos
2912 -Bombas para pozos	30,9	54,3	27,7	63,7	10,1	2,6	39,1	22,5	38,1	7,0	7,7	62,8	58,9	6,1	2912 -Bombas para pozos
3591 -Motocicletas y motokar	115,6	76,1	87,5	79,5	76,4	60,8	78,8	93,9	84,1	86,7	93,0	122,5	127,6	105,0	3591 -Motocicletas y motokar
TOTAL	94,6	89,8	91,0	92,3	97,5	85,0	94,4	101,6	92,3	96,1	58,3	99,4	100,5	96,0	TOTAL

^{1/} Cifras preliminares.

Fuente: Dirección Regional de la Producción de Loreto - Encuesta BCRP a empresas industriales.

Elaboración: BCRP Sucursal Iquitos. Departamento de Estudios Económicos.



Anexo Nº 07

LORETO: PRODUCCIÓN MANUFACTURERA ^{1/}
(Variación porcentual)

C I I U	2013/2012			2014/2013											C I I U
	Nov.	Dic.	Ene.-Dic.	Ene.	Feb.	Mar.	Abr.	May.	Jun.	Jul.	Ago.	Set.	Oct.	Nov.	
MANUFACTURA PRIMARIA	-1,6	-9,9	-7,8	-1,4	69,2	-8,6	11,0	1,4	9,1	0,8	-52,4	10,6	6,1	4,9	MANUFACTURA PRIMARIA
1511 -Productos cárnicos	-0,9	-0,8	59,7	-10,3	-4,4	-4,5	-5,8	-38,1	-6,6	-4,7	15,3	3,4	-2,0	-13,6	1511 -Productos cárnicos
2320 -Refinación de petróleo	-1,6	-9,9	-7,8	-1,4	69,3	-8,6	11,0	1,4	9,1	0,8	-52,4	10,6	6,1	4,9	2320 -Refinación de petróleo
MANUFACTURA NO PRIMARIA	-14,4	-4,6	-5,7	5,6	10,3	-8,7	-13,9	8,3	-1,5	6,3	-15,8	-12,0	16,8	-4,0	MANUFACTURA NO PRIMARIA
1513 -Conservas de palmito	-9,1	40,3	-43,7	30,9	15,7	14,1	-28,6	27,1	-35,6	-61,1	-62,5	-48,1	-27,2	49,8	1513 -Conservas de palmito
1520 -Productos lácteos	13,7	3,9	20,5	20,2	23,0	17,8	7,5	15,0	0,5	-4,2	-7,8	-30,4	-26,4	-37,9	1520 -Productos lácteos
1531 -Pilado de arroz	-100,0	-	-88,2	-	-	-	-	-	-	-	-	-	-	-	1531 -Pilado de arroz
1533 -Alimentos para animales	-17,7	-19,1	-14,9	-29,4	-4,9	32,1	86,8	14,2	8,4	-5,8	-13,4	-4,0	-24,5	23,8	1533 -Alimentos para animales
1541 -Productos de panadería	-12,8	5,7	-14,1	7,3	-44,1	-13,6	6,3	36,1	17,3	22,5	22,5	27,3	43,1	12,7	1541 -Productos de panadería
1553 -Bebidas malteadas	412,5	-58,0	-24,2	-12,0	-56,5	50,4	-7,1	-48,3	24,1	23,7	0,0	22,2	-25,0	-40,9	1553 -Bebidas malteadas
1554 -Bebidas gaseosas	6,5	-8,7	1,5	18,5	9,8	5,4	-0,1	-6,6	-18,6	-0,4	-6,1	11,9	33,1	-1,9	1554 -Bebidas gaseosas
2010 -Madera aserrada	-27,7	-7,7	-7,3	27,5	24,1	-15,6	-19,7	10,9	2,2	11,5	-9,5	-20,2	12,8	3,2	2010 -Madera aserrada
2021 -Triplay y láminas	-10,1	3,1	4,2	-6,3	-8,4	-1,0	-12,5	-9,1	5,0	-14,3	-54,6	-45,7	14,2	-10,7	2021 -Triplay y láminas
2212 -Periodicos	0,0	0,0	1,1	0,0	-10,0	-10,0	-10,0	-10,0	-10,0	-10,0	-10,0	-10,0	-10,0	-10,0	2212 -Periodicos
2221 -Impresión	-5,2	-2,3	84,4	32,1	81,8	135,7	-34,1	58,8	-44,4	95,6	-44,3	-34,4	-86,3	18,8	2221 -Impresión
2411 -Oxígeno industrial	0,0	0,0	0,0	0,0	0,0	0,0	0,0	0,0	0,0	0,0	0,0	-0,1	-0,1	-0,1	2411 -Oxígeno industrial
2693 -Ladrillos	-	-	-	-	-	-	-	-	-	-	-	-	-	-	2693 -Ladrillos
2899 -Acc. lanchas y mallas metálicas	371,2	60,7	5,3	-83,0	-72,0	-98,0	108,3	71,4	5 900,0	-97,4	-7,1	-	-60,1	-96,1	2899 -Acc. lanchas y mallas metálicas
2911 -Motores para pozos	339,1	46,5	-23,6	-	15,6	-	151,8	-100,0	147,1	1 256,6	1 165,0	477,4	131,4	-68,3	2911 -Motores para pozos
2912 -Bombas para pozos	80,6	3 097,4	-32,9	-	-87,1	-57,4	39,6	-38,4	222,9	-76,8	-4,9	106,6	225,5	-80,3	2912 -Bombas para pozos
3591 - Motocicletas y motokar	-5,3	-5,8	-11,0	-24,9	2,0	-10,5	-9,4	50,7	-7,7	19,3	1,9	34,9	23,2	-9,2	3591 - Motocicletas y motokar
TOTAL	-6,9	-8,1	-6,9	1,0	39,1	-8,6	1,0	4,3	4,4	3,2	-36,0	0,4	10,7	1,5	TOTAL

1/ Cifras preliminares.

Fuente: Dirección Regional de la Producción de Loreto - Encuesta BCRP a empresas industriales.

Elaboración: BCRP Sucursal Iquitos. Departamento de Estudios Económicos.

Anexo Nº 08

**EMPLEO FORMAL URBANO EN EMPRESAS DE 10 Y MÁS TRABAJADORES
EN LA CIUDAD DE IQUITOS POR SECTORES ECONÓMICOS
(Variación porcentual con respecto al mismo mes del año anterior)**

Año	Mes	Primario ^{1/}	Industria	Comercio	Transporte	Servicios ^{2/}	Total
2013	NOV.	-8,1	-1,6	9,2	7,2	5,6	2,5
	DIC.	-9,7	-4,1	6,2	7,3	4,8	0,8
2014	ENE.	-7,5	-3,0	6,6	4,5	3,6	0,9
	FEB.	-7,0	-4,7	6,4	2,9	3,5	0,4
	MAR.	-5,0	-5,2	6,8	2,9	1,4	0,3
	ABR.	-4,1	-7,8	4,7	-0,5	4,8	0,1
	MAY.	-5,3	-4,3	5,8	-1,9	3,2	0,2
	JUN.	-1,8	-7,6	8,5	-4,2	2,0	0,0
	JUL.	-1,5	-9,1	6,8	-3,9	2,4	-0,3
	AGO.	0,5	-13,8	7,7	-5,5	3,3	-0,7
	SET.	-1,7	-14,1	4,6	-4,3	1,7	-2,1
	OCT.	-1,2	-13,4	4,7	-5,8	2,4	-1,9
	NOV. ^{3/}	-1,8	-13,4	5,0	-5,4	-0,1	-2,5

Nota: La información corresponde al primer día de cada mes.

1/ Conformada por las subramas agricultura, pesca y minería.

2/ Conformada por las subramas servicios prestados a empresas, restaurantes y hoteles, establecimientos financieros, enseñanza, servicios sociales y comunales; y electricidad, gas y agua.

3/ Cifras preliminares.

Fuente: MTPE – Encuesta Nacional de Variación Mensual del Empleo (ENVME).

Elaboración: BCRP Sucursal Iquitos. Departamento de Estudios Económicos.

Anexo Nº 09

LORETO: EXPORTACIONES FOB POR GRUPO DE PRODUCTO ^{1/}
(Millones US\$)

	2013			2014											
	Nov.	Dic.	Ene.-Dic.	Ene.	Feb.	Mar.	Abr.	May.	Jun.	Jul.	Ago.	Set.	Oct.	Nov.	
PRODUCTOS TRADICIONALES	0,6	0,6	6,5	0,6	1,3	0,6	6,4	2,1	5,9	5,8	0,6	25,9	0,3	0,7	PRODUCTOS TRADICIONALES
Combustibles	0,6	0,6	6,5	0,6	1,3	0,6	0,6	2,1	0,6	0,7	0,6	0,6	0,3	0,7	Combustibles
Petróleo crudo	0,0	0,0	0,0	0,0	0,0	0,0	5,8	0,0	5,4	5,2	0,0	25,4	0,0	0,0	Petróleo crudo
PRODUCTOS NO TRADICIONALES	1,5	2,8	26,4	1,5	4,0	1,3	1,7	4,8	0,7	1,9	4,8	5,3	1,2	2,2	PRODUCTOS NO TRADICIONALES
Forestales	0,7	1,5	19,1	1,0	3,5	0,7	1,0	4,2	0,1	1,7	4,3	4,9	0,5	1,3	Forestales
Madera aserrada	0,3	1,1	14,4	0,8	3,0	0,4	0,6	3,4	0,1	1,1	3,7	4,4	0,2	0,9	Madera aserrada
Madera laminada	0,0	0,0	0,0	0,0	0,0	0,0	0,0	0,0	0,0	0,0	0,0	0,0	0,0	0,0	Madera laminada
Triplay y enchapados	0,4	0,0	2,7	0,2	0,6	0,2	0,2	0,2	0,0	0,4	0,2	0,2	0,2	0,3	Triplay y enchapados
Otros acabados	0,0	0,4	2,0	0,0	0,0	0,1	0,3	0,5	0,0	0,1	0,4	0,3	0,1	0,2	Otros acabados
Pesqueros	0,6	0,8	3,9	0,4	0,2	0,4	0,5	0,3	0,3	0,2	0,2	0,2	0,2	0,6	Pesqueros
Peces ornamentales	0,6	0,8	3,9	0,4	0,2	0,4	0,5	0,3	0,3	0,2	0,2	0,2	0,2	0,6	Peces ornamentales
Agroindustriales	0,1	0,1	1,5	0,1	0,1	0,1	0,1	0,2	0,1	0,1	0,1	0,0	0,1	0,1	Agroindustriales
Conservas de Palmito	0,1	0,1	1,4	0,1	0,1	0,1	0,1	0,2	0,1	0,1	0,1	0,0	0,1	0,1	Conservas de Palmito
Látex de sangre de grado	0,0	0,0	0,1	0,0	0,0	0,0	0,0	0,0	0,1	0,0	0,0	0,0	0,0	0,1	Látex de sangre de grado
Uña de gato	0,0	0,0	0,1	0,0	0,0	0,0	0,0	0,0	0,0	0,0	0,0	0,0	0,0	0,0	Uña de gato
Otros ^{2/}	0,1	0,4	1,8	0,1	0,2	0,1	0,2	0,1	0,1	0,0	0,3	0,2	0,4	0,2	Otros ^{2/}
RESTO ^{3/}	0,0	0,0	5,6	0,0	0,0	0,0	0,0	0,0	0,0	0,0	0,0	0,0	0,0	0,0	RESTO ^{3/}
TOTAL EXPORTACIONES	2,1	3,4	38,5	2,1	5,4	1,9	8,1	7,0	6,6	7,8	5,4	31,2	1,5	2,8	TOTAL EXPORTACIONES

1/ Cifras preliminares.

2/ Cemento, harina de trigo, lejía y animales vivos.

3/ Re-exportaciones de equipos y materiales de las empresas petroleras principalmente.

Fuente: SUNAT: <http://www.aduanet.gob.pe/servlet/SgDetDecExp?codr=40>

Elaboración: BCRP Sucursal Iquitos. Departamento de Estudios Económicos.

Anexo Nº 10

LORETO: IMPORTACIONES FOB SEGÚN USO O DESTINO ECONÓMICO - ADUANA DE IQUITOS
(Millones de US\$)

	2013			2014											
	Nov.	Dic.	Ene.-Dic.	Ene.	Feb.	Mar.	Abr.	May.	Jun.	Jul.	Ago.	Set.	Oct.		Nov.
I. BIENES DE CONSUMO	0,1	0,0	7,1	0,0	0,0	0,0	0,0	0,0	0,0	0,1	0,0	0,0	1,0	0,1	I. BIENES DE CONSUMO
Bienes no duraderos	0,1	0,0	7,1	0,0	0,0	0,0	0,0	0,0	0,0	0,0	0,0	0,0	1,0	0,1	Bienes no duraderos
Bienes duraderos	0,0	0,0	0,1	0,0	0,0	0,0	0,0	0,0	0,0	0,0	0,0	0,0	0,0	0,0	Bienes duraderos
Diversos	0,0	0,0	0,0	0,0	0,0	0,0	0,0	0,0	0,0	0,0	0,0	0,0	0,0	0,0	Diversos
II. MATERIAS PRIMAS E INSUMOS	0,0	0,1	30,6	4,5	2,7	5,3	1,4	0,1	5,3	3,2	0,2	3,1	0,0	0,1	II. MATERIAS PRIMAS E INSUMOS
Combustibles-lubricantes	0,0	0,0	23,8	4,5	0,0	5,3	0,0	0,0	5,1	0,0	0,0	0,0	0,0	0,0	Combustibles-lubricantes
Materias para agricultura	0,0	0,0	0,3	0,0	0,0	0,0	0,1	0,0	0,0	0,4	0,0	0,2	0,0	0,0	Materias para agricultura
Materias para industria	0,0	0,1	6,5	0,0	2,7	0,0	1,3	0,1	0,2	2,9	0,2	2,8	0,0	0,1	Materias para industria
III. BIENES DE CAPITAL	0,2	0,2	32,2	0,1	2,0	0,3	0,6	2,4	0,7	2,3	0,4	0,3	0,5	0,5	III. BIENES DE CAPITAL
Materiales de construcción	0,0	0,0	4,0	0,0	1,0	0,0	0,0	1,5	0,0	0,8	0,0	0,0	0,0	0,0	Materiales de construcción
Bienes para la agricultura	0,0	0,0	0,3	0,0	0,0	0,0	0,0	0,0	0,0	0,0	0,0	0,0	0,0	0,0	Bienes para la agricultura
Bienes para la industria	0,2	0,1	26,5	0,1	1,1	0,1	0,6	1,0	0,6	1,4	0,3	0,2	0,5	0,4	Bienes para la industria
Equipos de transporte	0,0	0,0	1,5	0,0	0,0	0,1	0,0	0,0	0,0	0,0	0,0	0,0	0,0	0,1	Equipos de transporte
TOTAL IMPORTACIONES (I+II+III)	0,4	0,3	70,0	4,6	4,8	5,6	2,0	2,6	6,0	5,6	0,6	3,4	1,5	0,7	TOTAL IMPORTACIONES (I+II+III)

Fuente: BCRP - Oficina Principal .

Elaboración: BCRP Sucursal Iquitos. Departamento de Estudios Económicos.



Anexo Nº 11

LORETO: GASTOS NO FINANCIEROS DEL GOBIERNO NACIONAL ^{1/}
(Millones de nuevos soles)

	2013			2014												
	Nov.	Dic.	Ene.-Dic.	Ene.	Feb.	Mar.	Abr.	May.	Jun.	Jul.	Ago.	Set.	Oct.	Nov.		
GASTOS NO FINANCIEROS	82,0	175,8	793,6	61,6	54,6	45,7	60,2	56,9	71,7	53,3	84,6	55,8	101,2	64,9	GASTOS NO FINANCIEROS	
a. GASTOS CORRIENTES	39,8	103,0	601,3	42,9	46,5	36,3	55,8	48,0	66,8	41,0	80,0	35,6	65,2	53,1	a. GASTOS CORRIENTES	
1. Personal y obligaciones	18,7	25,5	244,5	19,9	16,2	20,3	20,3	20,9	21,0	25,1	21,1	20,5	21,7	20,5	1. Personal y obligaciones	
2. Pensiones y prestaciones sociales	2,5	3,4	28,7	2,2	2,0	2,2	3,0	2,3	2,1	2,7	2,3	1,8	2,6	2,4	2. Pensiones y prestaciones sociales	
3. Bienes y servicios	9,9	19,8	122,3	4,1	6,4	7,7	8,5	9,9	11,0	10,5	13,2	10,0	10,0	12,4	3. Bienes y servicios	
4. Donaciones y transferencias	1,5	10,4	49,6	2,0	9,3	5,2	6,4	3,5	2,5	1,9	10,5	1,3	1,0	1,2	4. Donaciones y transferencias	
5. Otros gastos corrientes	7,3	43,9	156,2	14,7	12,6	0,9	17,5	11,4	30,2	0,8	32,9	2,0	29,9	16,6	5. Otros gastos corrientes	
b. GASTOS DE CAPITAL	42,2	72,8	192,3	18,7	8,0	9,5	4,4	8,8	4,9	12,3	4,6	20,1	35,9	11,7	b. GASTOS DE CAPITAL	
1. Donaciones y transferencias	0,4	0,4	2,9	0,0	0,0	0,0	0,0	0,0	0,9	0,0	0,4	0,0	0,0	0,0	1. Donaciones y transferencias	
2. Adquisición de activos no financieros	19,1	18,8	112,6	18,7	8,0	9,5	4,3	8,8	4,1	12,3	4,2	20,1	35,9	11,7	2. Adquisición de activos no financieros	
3. Otros gastos de capital	22,8	53,7	76,9	0,0	0,0	0,0	0,1	0,0	0,0	0,0	0,0	0,0	0,0	0,0	3. Otros gastos de capital	

1/ Información actualizada al 31 de diciembre de 2014.

Fuente: Ministerio de Economía y Finanzas.

Elaboración: BCRP Sucursal Iquitos. Departamento de Estudios Económicos.

Anexo Nº 12

LORETO: GASTOS NO FINANCIEROS DEL GOBIERNO REGIONAL ^{1/}
(Millones de nuevos soles)

	2013			2014											
	Nov.	Dic.	Ene.-Dic.	Ene.	Feb.	Mar.	Abr.	May.	Jun.	Jul.	Ago.	Set.	Oct.	Nov.	
GASTOS NO FINANCIEROS	112,2	153,6	1210,2	89,4	117,4	104,3	112,8	95,1	96,6	135,6	91,7	95,8	90,1	118,2	GASTOS NO FINANCIEROS
a. GASTOS CORRIENTES	75,5	95,4	889,7	79,7	79,6	78,5	78,9	76,7	75,5	122,2	74,6	77,9	81,2	83,8	a. GASTOS CORRIENTES
1. Personal y obligaciones	43,8	43,4	533,1	57,7	45,0	45,2	43,6	44,7	45,6	75,0	45,1	44,5	48,5	52,3	1. Personal y obligaciones
2. Pensiones y prestaciones sociales	5,5	7,3	74,2	11,3	10,5	9,4	8,9	4,8	5,0	20,0	5,0	4,6	5,2	5,2	2. Pensiones y prestaciones sociales
3. Bienes y servicios	24,9	35,2	262,5	10,4	22,6	23,2	24,9	26,9	23,4	25,3	23,5	26,8	26,3	25,0	3. Bienes y servicios
4. Donaciones y transferencias	0,1	-0,1	0,3	0,0	0,0	0,1	0,0	0,0	0,0	0,0	0,0	0,0	0,0	0,0	4. Donaciones y transferencias
5. Otros gastos corrientes	1,2	9,5	19,6	0,2	1,5	0,6	1,5	0,4	1,4	2,1	1,0	1,9	1,3	1,3	5. Otros gastos corrientes
b. GASTOS DE CAPITAL	36,7	58,2	320,5	9,7	37,8	25,8	34,0	18,3	21,2	13,4	17,1	17,9	8,9	34,4	b. GASTOS DE CAPITAL
1. Donaciones y transferencias	1,0	0,0	10,1	0,0	0,0	0,0	0,0	0,0	7,7	0,0	0,0	0,0	-4,3	0,0	1. Donaciones y transferencias
2. Adquisición de activos no financieros	35,7	58,2	310,2	9,7	37,8	25,8	34,0	18,3	13,4	13,4	17,1	17,9	13,2	34,4	2. Adquisición de activos no financieros
3. Otros gastos de capital	0,0	0,0	0,1	0,0	0,0	0,0	0,0	0,0	0,0	0,0	0,0	0,0	0,0	0,0	3. Otros gastos de capital

1/ Información actualizada al 31 de diciembre de 2014.

Fuente: Ministerio de Economía y Finanzas.

Elaboración: BCRP Sucursal Iquitos. Departamento de Estudios Económicos.



Anexo Nº 13

LORETO: GASTOS NO FINANCIEROS DE LOS GOBIERNOS LOCALES ^{1/}
(Millones de nuevos soles)

	2013			2014												
	Nov.	Dic.	Ene.-Dic.	Ene.	Feb.	Mar.	Abr.	May.	Jun.	Jul.	Ago.	Set.	Oct.	Nov.		
GASTOS NO FINANCIEROS	61,8	95,3	665,0	35,9	46,4	68,7	50,7	53,5	50,2	62,6	51,4	56,2	51,2	44,3	GASTOS NO FINANCIEROS	
a. GASTOS CORRIENTES	24,1	32,3	301,8	26,0	25,5	30,9	26,3	32,4	27,3	31,6	28,6	24,9	24,2	23,2	a. GASTOS CORRIENTES	
1. Personal y obligaciones	6,3	7,0	77,1	8,8	5,1	6,8	6,5	6,6	6,3	8,3	6,5	6,5	6,7	6,4	1. Personal y obligaciones	
2. Pensiones y prestaciones sociales	2,0	2,9	23,7	1,3	2,0	1,9	2,0	2,4	1,7	2,4	2,0	1,6	2,8	1,8	2. Pensiones y prestaciones sociales	
3. Bienes y servicios	15,5	22,0	195,5	15,5	18,0	21,9	17,4	23,0	18,8	20,2	19,6	15,7	14,2	14,6	3. Bienes y servicios	
4. Donaciones y transferencias	0,1	0,4	2,7	0,1	0,1	0,1	0,1	0,1	0,3	0,3	0,2	0,5	0,4	0,2	4. Donaciones y transferencias	
5. Otros gastos corrientes	0,2	0,1	2,8	0,4	0,2	0,2	0,3	0,2	0,2	0,3	0,3	0,5	0,3	0,2	5. Otros gastos corrientes	
b. GASTOS DE CAPITAL	37,8	63,0	363,2	9,9	21,0	37,8	24,4	21,1	22,9	31,0	22,8	31,4	27,0	21,1	b. GASTOS DE CAPITAL	
1. Donaciones y transferencias	0,2	0,0	0,9	0,4	0,2	0,3	0,2	0,3	0,0	0,0	0,0	0,0	0,0	0,0	1. Donaciones y transferencias	
2. Adquisición de activos no financieros	37,6	63,0	361,6	9,6	20,8	37,5	24,2	20,8	22,9	31,0	22,8	31,4	27,0	21,1	2. Adquisición de activos no financieros	
3. Otros gastos de capital	0,0	0,0	0,6	0,0	0,0	0,0	0,0	0,1	0,0	0,0	0,0	0,0	0,0	0,0	3. Otros gastos de capital	

1/ Información actualizada al 31 de diciembre de 2014.

Fuente: Ministerio de Economía y Finanzas.

Elaboración: BCRP Sucursal Iquitos. Departamento de Estudios Económicos.

Anexo Nº 14

LORETO: INVERSIÓN NO FINANCIERA DEL GOBIERNO NACIONAL ^{1/}
(Millones de nuevos soles)

FUNCIONES	2013			2014											FUNCIONES
	Nov.	Dic.	Ene.-Dic.	Ene.	Feb.	Mar.	Abr.	May.	Jun.	Jul.	Ago.	Set.	Oct.	Nov.	
Agropecuaria	2,9	1,3	21,1	1,1	1,0	2,1	1,2	1,0	1,2	1,2	1,2	1,2	1,0	1,5	Agropecuaria
Cultura y deporte	0,0	0,1	0,1	0,0	0,1	0,0	0,0	0,1	0,0	0,0	0,0	0,0	0,0	0,0	Cultura y deporte
Educación	2,3	2,7	16,4	1,7	2,0	4,5	0,5	2,9	0,5	1,7	0,7	0,9	1,7	0,5	Educación
Energía	0,2	1,0	7,6	2,1	2,0	1,0	1,6	0,4	0,1	0,0	0,1	0,3	0,0	0,3	Energía
Justicia	0,4	1,0	6,4	0,0	0,1	0,1	0,1	0,2	0,0	0,1	0,4	0,1	0,4	0,3	Justicia
Ambiente	0,3	1,3	2,4	0,0	0,4	0,2	0,3	0,2	0,3	0,3	0,2	0,2	0,2	0,3	Ambiente
Orden público y seguridad	0,9	0,1	1,2	0,0	0,0	0,0	0,0	0,0	0,0	0,0	0,3	0,0	6,1	0,2	Orden público y seguridad
Defensa y seguridad	0,2	2,5	15,0	9,4	0,0	0,6	0,1	0,3	0,0	6,3	0,6	0,0	6,5	6,7	Defensa y seguridad
Pesca	0,0	0,0	0,0	0,0	0,0	0,0	0,0	0,0	0,0	0,0	0,0	0,0	0,0	0,0	Pesca
Planeamiento, gestión y reserva	0,1	1,6	2,6	0,0	0,0	0,1	0,1	0,2	0,2	0,2	0,2	0,7	18,5	0,4	Planeamiento, gestión y reserva
Protección social	0,2	0,1	1,7	0,0	0,0	0,0	0,0	0,0	0,0	0,0	0,0	0,0	0,0	0,0	Protección social
Salud	0,0	0,0	0,9	0,0	0,0	0,0	0,0	0,0	0,0	1,8	0,0	0,2	0,0	0,0	Salud
Saneamiento	0,0	0,3	0,3	0,0	0,0	0,0	0,1	0,1	0,1	0,4	0,1	14,7	0,1	0,1	Saneamiento
Trabajo	0,0	0,0	0,0	0,0	0,0	0,0	0,0	0,0	0,0	0,0	0,0	0,0	0,0	0,0	Trabajo
Transporte y comunicaciones	10,7	6,3	35,3	4,3	2,0	0,1	0,0	2,8	1,4	0,1	0,1	1,8	1,1	1,3	Transporte y comunicaciones
Turismo	0,0	0,0	0,1	0,0	0,0	0,0	0,0	0,0	0,0	0,0	0,1	0,0	0,3	0,0	Turismo
Vivienda y desarrollo urbano	0,8	0,4	1,5	0,0	0,3	0,8	0,1	0,6	0,2	0,2	0,2	0,0	0,2	0,1	Vivienda y desarrollo urbano
TOTAL INVERSIONES	19,1	18,8	112,6	18,7	8,0	9,5	4,3	8,8	4,1	12,3	4,2	20,1	35,9	11,7	TOTAL INVERSIONES

1/ Información actualizada al 31 de diciembre de 2014.

Fuente: Ministerio de Economía y Finanzas.

Elaboración: BCRP Sucursal Iquitos. Departamento de Estudios Económicos.



Anexo Nº 15

LORETO: INVERSIÓN NO FINANCIERA DEL GOBIERNO REGIONAL ^{1/}
(Millones de nuevos soles)

FUNCIONES	2013			2014											FUNCIONES
	Nov.	Dic.	Ene.-Dic.	Ene.	Feb.	Mar.	Abr.	May.	Jun.	Jul.	Ago.	Set.	Oct.	Nov.	
Agropecuaria	0,1	0,1	0,6	0,2	0,3	0,2	1,7	0,1	0,3	2,8	0,4	0,6	-0,2	0,4	Agropecuaria
Comercio	0,1	0,1	3,0	0,0	0,8	0,3	0,0	0,0	0,0	0,0	0,0	0,2	0,0	0,0	Comercio
Cultura y deporte	1,4	2,6	5,6	0,1	0,0	2,0	0,2	0,7	0,2	0,2	0,4	0,6	1,6	0,3	Cultura y deporte
Educación	2,7	3,0	30,7	1,4	1,7	4,9	4,6	6,4	1,5	3,8	5,5	2,3	2,7	2,5	Educación
Energía	2,5	3,9	33,1	0,3	2,3	1,8	4,6	2,2	0,9	1,8	1,2	2,3	0,3	0,7	Energía
Minería	0,0	0,1	0,1	0,0	0,0	0,0	0,0	0,0	0,0	0,0	0,0	0,0	0,1	0,0	Minería
Orden público y seguridad	0,7	0,3	2,1	0,0	0,0	0,2	0,1	0,1	0,0	0,0	0,0	2,0	2,8	4,3	Orden público y seguridad
Pesca	0,0	0,0	0,1	0,0	0,0	0,0	0,0	0,0	0,0	0,0	0,0	0,0	0,0	0,0	Pesca
Planeamiento, gestión y reserva	0,8	5,3	28,8	2,4	5,3	0,8	12,7	0,3	0,3	0,3	0,4	0,3	-2,1	0,3	Planeamiento, gestión y reserva
Protección social	0,1	0,2	2,8	0,0	0,0	0,2	0,1	0,2	0,1	0,2	0,0	0,7	0,0	-0,3	Protección social
Salud	6,8	15,5	36,0	1,9	1,1	4,5	1,0	2,1	0,6	0,4	2,9	0,7	1,2	24,0	Salud
Saneamiento	13,2	16,5	103,1	0,2	21,1	0,4	5,2	0,3	2,7	0,3	1,1	0,3	0,8	1,1	Saneamiento
Trabajo	0,0	0,1	0,5	0,0	0,1	1,4	0,2	0,1	0,0	0,0	0,3	0,0	0,5	0,1	Trabajo
Transporte	4,4	6,0	55,2	3,3	3,5	5,0	0,1	1,7	3,1	3,4	2,3	6,0	3,0	0,8	Transporte
Comunicaciones	0,0	0,4	0,5	0,0	0,0	0,0	0,0	0,0	0,0	0,0	0,0	0,0	0,0	0,0	Comunicaciones
Turismo	0,0	0,0	0,0	0,0	0,0	0,0	0,0	0,0	0,0	0,0	0,0	0,0	0,0	0,0	Turismo
Medio Ambiente	0,1	0,3	0,8	0,0	0,0	0,1	0,1	0,2	0,1	0,3	0,1	0,3	0,2	0,2	Medio Ambiente
Vivienda y desarrollo urbano	2,8	3,7	7,4	0,0	1,7	3,9	3,3	3,8	3,5	0,0	2,7	1,6	2,3	0,0	Vivienda y desarrollo urbano
TOTAL INVERSIONES	35,7	58,2	310,2	9,7	37,8	25,8	34,0	18,3	13,4	13,4	17,1	17,9	13,2	34,4	TOTAL INVERSIONES

1/ Información actualizada al 31 de diciembre de 2014.

Fuente: Ministerio de Economía y Finanzas.

Elaboración: BCRP Sucursal Iquitos. Departamento de Estudios Económicos.



Anexo Nº 16

LORETO: INVERSIÓN NO FINANCIERA DE LOS GOBIERNOS LOCALES ^{1/}
(Millones de nuevos soles)

FUNCIONES	2013			2014											FUNCIONES
	Nov.	Dic.	Ene.-Dic.	Ene.	Feb.	Mar.	Abr.	May.	Jun.	Jul.	Ago.	Set.	Oct.	Nov.	
Agropecuaria	0,4	0,5	3,3	0,2	0,1	0,2	0,2	0,3	0,3	0,3	0,1	0,3	0,2	0,4	Agropecuaria
Comercio	0,0	0,0	0,5	0,0	0,3	0,0	0,0	0,4	0,0	0,0	0,0	0,0	0,2	0,0	Comercio
Cultura y deporte	1,0	0,6	7,0	0,1	0,2	0,2	0,3	0,3	0,2	0,2	0,6	0,9	0,3	0,3	Cultura y deporte
Educación	8,4	6,9	57,8	1,5	2,9	6,5	4,5	3,5	4,5	3,4	3,7	4,4	4,0	2,1	Educación
Energía	1,8	2,4	14,3	0,6	1,0	2,2	1,2	0,7	0,6	1,9	0,8	0,2	1,3	0,3	Energía
Industria	0,0	0,0	0,0	0,0	0,0	0,0	0,0	0,0	0,0	0,0	0,0	0,0	0,0	0,0	Industria
Ambiente	0,5	1,5	7,4	0,2	0,8	0,3	0,5	0,8	0,7	1,4	1,0	1,3	0,5	0,9	Ambiente
Orden público y seguridad	0,1	0,2	2,4	0,0	0,0	0,0	0,2	0,2	0,2	0,5	3,2	0,3	2,6	0,1	Orden público y seguridad
Pesca	0,0	0,0	0,3	0,0	0,0	0,0	0,0	0,0	0,0	0,0	0,0	0,0	0,1	0,0	Pesca
Planeamiento, gestión y reserva	3,1	6,7	33,0	2,4	2,8	3,2	2,4	3,3	2,2	3,1	3,3	4,2	2,3	1,8	Planeamiento, gestión y reserva
Protección social	0,7	0,9	6,6	0,2	0,3	0,6	0,5	0,6	1,0	0,9	0,6	0,8	0,5	0,4	Protección social
Salud	0,1	0,3	2,8	0,1	0,2	0,5	0,2	0,9	0,6	1,1	0,3	0,9	1,8	1,2	Salud
Saneamiento	7,6	19,4	57,2	0,6	2,8	3,5	4,8	2,2	2,3	5,4	1,9	5,4	0,9	6,9	Saneamiento
Trabajo	0,1	0,1	0,6	0,0	0,0	0,1	0,2	0,2	0,3	0,1	0,2	0,3	0,4	0,4	Trabajo
Transporte y comunicaciones	12,6	21,6	147,7	2,6	7,0	18,9	6,1	7,6	8,7	10,9	5,7	10,8	9,1	5,2	Transporte y comunicaciones
Turismo	0,0	0,1	0,3	0,0	0,0	0,0	0,0	0,0	0,0	0,0	0,0	0,0	0,0	0,0	Turismo
Vivienda y desarrollo urbano	1,2	2,0	20,4	1,1	2,3	1,3	3,1	-0,2	1,4	1,8	1,5	1,5	2,8	1,0	Vivienda y desarrollo urbano
TOTAL INVERSIONES	37,6	63,0	361,6	9,6	20,8	37,5	24,2	20,8	22,9	31,0	22,8	31,4	27,0	21,1	TOTAL INVERSIONES

1/ Información actualizada al 31 de diciembre de 2014.

Fuente: Ministerio de Economía y Finanzas.

Elaboración: BCRP Sucursal Iquitos. Departamento de Estudios Económicos.



Anexo Nº 17

LORETO: DEPÓSITOS ^{1/}
(Saldos en millones de nuevos soles)

	2013		2014											
	Nov.	Dic.	Ene.	Feb.	Mar.	Abr.	May.	Jun.	Jul.	Ago.	Set.	Oct.	Nov.	
A. BANCA MÚLTIPLE	559	580	590	566	555	548	552	582	563	598	596	649	631	A. BANCA MÚLTIPLE
B. EMPRESAS FINANCIERAS	2	2	2	2	2	2	2	2	2	2	2	2	2	B. EMPRESAS FINANCIERAS
C. CAJAS MUNICIPALES Y RURALES	183	182	180	182	182	178	178	180	180	178	176	177	177	C. CAJAS MUNICIPALES Y RURALES
D. BANCO DE LA NACIÓN	136	151	145	149	139	144	145	140	162	146	152	152	145	D. BANCO DE LA NACIÓN
TOTAL DEPÓSITOS DE LORETO	879	915	917	899	878	871	877	903	907	925	926	980	956	TOTAL DEPÓSITOS DE LORETO

1/ cifras preliminares.

Fuente: Superintendencia de Banca, Seguros y AFP.

Elaboración: BCRP Sucursal Iquitos. Departamento de Estudios Económicos.

Anexo Nº 18

LORETO: CRÉDITO ^{1/}
(Saldos en millones de nuevos soles)

	2013		2014											
	Nov.	Dic.	Ene.	Feb.	Mar.	Abr.	May.	Jun.	Jul.	Ago.	Set.	Oct.	Nov.	
A. BANCA MÚLTIPLE	1 296	1 300	1 315	1 309	1 341	1 334	1 348	1 392	1 396	1 408	1 454	1 473	1 479	A. BANCA MÚLTIPLE
B. EMPRESAS FINANCIERAS	68	70	71	72	74	75	78	79	82	83	85	87	89	B. EMPRESAS FINANCIERAS
C. CAJAS Y EDPYMES	245	245	240	241	241	242	240	240	239	244	251	254	258	C. CAJAS Y EDPYMES
D. BANCO DE LA NACIÓN ^{2/}	138	140	142	145	148	151	154	155	155	157	158	158	158	D. BANCO DE LA NACIÓN ^{2/}
E. AGROBANCO ^{3/}	11	11	12	13	14	15	20	22	25	28	29	29	30	E. AGROBANCO ^{3/}
CRÉDITO TOTAL DE LORETO	1 758	1 766	1 780	1 781	1 818	1 818	1 839	1 888	1 897	1 921	1 976	2 001	2 015	CRÉDITO TOTAL DE LORETO
- Moneda Nacional	1 445	1 462	1 477	1 488	1 521	1 530	1 555	1 601	1 607	1 625	1 673	1 705	1 728	- Moneda Nacional
- Moneda Extranjera	313	304	303	292	297	287	284	287	290	296	303	296	286	- Moneda Extranjera

1/ Cifras preliminares.

2/ Sólo considera los créditos de consumo e hipotecario.

3/ No considera los créditos a las demás empresas del Sistema Financiero.

Fuente: Superintendencia de Banca, Seguros y AFP.

Elaboración: BCRP Sucursal Iquitos. Departamento de Estudios Económicos.

Anexo Nº 19

LORETO: TASA DE MOROSIDAD ^{1/}
(En porcentaje)

ENTIDADES FINANCIERAS	2013		2014											ENTIDADES FINANCIERAS
	Nov.	Dic.	Ene.	Feb.	Mar.	Abr.	May.	Jun.	Jul.	Ago.	Set.	Oct.	Nov.	
Banca Múltiple	4,3	4,4	4,7	5,4	4,6	4,7	4,8	4,9	5,0	5,0	5,0	4,9	5,0	Banca Múltiple
Empresas Financieras	4,7	4,8	5,3	5,5	5,6	6,1	6,2	6,6	6,6	6,7	6,7	6,6	6,7	Empresas Financieras
Cajas Municipales	6,7	7,1	7,1	7,4	8,0	8,5	8,8	8,5	8,2	8,3	8,1	7,8	8,0	Cajas Municipales
Cajas Rurales de Ahorro y Crédito	-	-	-	-	-	-	-	-	-	-	-	-	-	Cajas Rurales de Ahorro y Crédito
EDPYMEs	4,2	3,7	5,1	2,3	5,0	5,3	4,4	4,8	5,9	5,2	3,8	4,6	4,2	EDPYMEs
Banco de la Nación ^{2/}	2,1	2,1	2,0	1,9	1,9	1,9	1,9	1,9	1,9	2,0	2,0	2,1	2,0	Banco de la Nación ^{2/}
Agrobanco ^{3/}	2,5	2,4	3,0	2,7	2,5	2,8	2,8	2,4	2,4	5,5	2,5	1,7	2,0	Agrobanco ^{3/}
TOTAL	4,5	4,6	4,8	5,3	4,9	5,0	5,1	5,1	5,2	5,2	5,2	5,0	5,1	TOTAL

1/ cifras preliminares, calculadas en base a: (créditos vencidos + créditos en cobranza judicial) / colocaciones brutas.

2/ Solo considera los créditos de consumo e hipotecario.

3/ No considera los créditos a las demás empresas del Sistema Financiero.

Fuente: Superintendencia de Banca, Seguros y AFP.

Elaboración: BCRP Sucursal Iquitos. Departamento de Estudios Económicos.