

BANCO CENTRAL DE RESERVA DEL PERÚ
SUCURSAL IQUITOS



LORETO: Síntesis de Actividad Económica
Octubre 2014¹

Departamento de Estudios Económicos

El Banco Central de Reserva del Perú (BCRP) ha considerado presentar un conjunto de indicadores sectoriales de actividad económica con la finalidad de poder realizar el seguimiento del desempeño de la economía departamental. Para el sector real, se ha utilizado el Valor Bruto de Producción a precios del año 2007 para los sectores disponibles. Cabe señalar que a partir de enero 2014, el Instituto Nacional de Estadística (INEI) ha realizado el cambio de año base (de 1994 a 2007) para la construcción del Producto Bruto Interno (PBI) nacional, estando en elaboración la desagregación departamental. En la medida que se publique referida información, el BCRP volvería a elaborar para cada departamento un indicador agregado de actividad económica.

¹ En el presente informe participaron Arnulfo Cumbicus y Mario López.

ÍNDICE

Página

RESUMEN EJECUTIVO	3
I. ACTIVIDAD PRODUCTIVA	5
1. Actividad primaria	5
1.1. Sector agropecuario	5
1.2. Sector pesca.....	6
1.3. Sector minería	7
2. Otros indicadores sectoriales	8
2.1 Sector manufactura	8
2.2 Arribos a los establecimientos de hospedaje	10
II. ASPECTOS LABORALES	11
1. Empleo	11
III. SECTOR EXTERNO	12
1. Exportaciones.....	12
IV. CRÉDITO Y DEPÓSITOS	13
1. Crédito	13
2. Depósitos.....	15
V. GASTO PÚBLICO NO FINANCIERO.....	16
1. Gasto corriente no financiero	16
2. Inversión pública.....	17
VI. ANEXOS	19



RESUMEN EJECUTIVO

Principales hechos de importancia

- En octubre se expandieron los sectores **pesca** (4,9 por ciento) y **minería** (17,2 por ciento); mientras que el sector **agropecuario** disminuyó en 19,7 por ciento interanual.
- Respecto a **otros indicadores de actividad económica**, en octubre crecieron el crédito total (17,2 por ciento), crédito otorgado a las empresas (19,4 por ciento), crédito otorgado a las personas (13,6 por ciento), inversión pública (14,4 por ciento) y manufactura (10,7 por ciento). En cambio, se contrajeron el número de arribos de turistas a los establecimientos de hospedaje (-4,5 por ciento) y el empleo en empresas privadas formales (-1,9 por ciento).

Actividad primaria

- El **sector agropecuario** disminuyó en 19,7 por ciento respecto a octubre del año anterior, inducido por la disminución del sub-sector agrícola (-22,8 por ciento), asociado a la menor producción de arroz cáscara, maíz amarillo, palma aceitera y yuca; pero parcialmente compensado por la expansión del sub-sector pecuario (6,6 por ciento), vinculado a la mayor producción de carne de aves, de porcino y leche. En el periodo enero-octubre de 2014, la producción agropecuaria registró una disminución de 3,8 por ciento interanual, explicada por la contracción del sub-sector agrícola.
- El **sector pesca** registró un crecimiento de 4,9 por ciento interanual, asociado a la abundancia de algunas especies de peces en el periodo de vaciante de los ríos. El desembarque de pescado para consumo humano cayó en 7,5 por ciento, por el menor ingreso de pescado en estado salpreso y seco salado. La comercialización de peces ornamentales vivos creció en 7,3 por ciento, debido a las mayores ventas en el mercado interno. En el periodo enero-octubre de 2014, el sector pesca registró una contracción de 6,2 por ciento interanual, por menor desembarque de pescado para consumo humano.
- La **minería** creció 17,2 por ciento interanual, impulsada por la producción fiscalizada de petróleo crudo de los lotes 67 y 31-B. En el periodo enero-octubre de 2014, la minería registró una expansión de 13,8 por ciento interanual, inducida por el importante aporte del lote 67 y la mayor producción de petróleo en los lotes 8 y 31-B.

Otros indicadores de actividad económica

- La **producción manufacturera** creció 10,7 por ciento respecto a octubre de 2013, inducida por el dinamismo de la industria primaria y no primaria. En el periodo enero-octubre registró un crecimiento de 1,1 por ciento respecto a similar periodo de 2013.
- De acuerdo con información del Ministerio de Comercio Exterior y Turismo, en octubre de 2014 **arribaron 42 298 turistas a los establecimientos de hospedaje**, menores en 4,5 por ciento respecto a similar mes del año anterior, debido al menor flujo de turistas extranjeros. En el periodo enero-octubre de 2014, el número de arribos de turistas a los establecimientos de hospedaje registró un crecimiento de 0,9 por ciento interanual.
- El **empleo** en Iquitos, en empresas privadas formales de 10 y más trabajadores, registró una contracción de 1,9 por ciento interanual en octubre; con ello, en el periodo enero-octubre de 2014 acumuló una disminución promedio de 0,3 por ciento interanual.
- El **crédito total** en Loreto (S/. 2 001 millones) creció 17,2 por ciento en octubre respecto a similar mes del año anterior; asimismo, los **créditos otorgados a las empresas y a las personas** registraron crecimientos de 19,4 y 13,6 por ciento, respectivamente.



- La **inversión pública** creció 14,4 por ciento, en valores reales, respecto a octubre del año anterior, impulsada por la ejecución del Gobierno Nacional. En el periodo enero-octubre registró un crecimiento de 0,9 por ciento interanual. Entre los principales proyectos que ejecutó el **gobierno nacional** destacan la ampliación de los servicios públicos y programas sociales a través de la plataforma itinerante de acción social (PIAS) de la cuenca del río Putumayo por S/. 12,3 millones; de la cuenca del río Morona por S/. 6,0 millones; seguridad nacional por S/. 6,4 millones; y acciones comunes referidas a operaciones policiales por S/. 6,0 millones. El **gobierno regional** avanzó la instalación de los sistemas de defensa ribereña en la margen derecha del río Huallaga en la localidad de Shucush Yacu, en el distrito de Teniente César López Rojas, provincia de Alto Amazonas por S/. 2,2 millones; mejoramiento de la trocha carrozable III etapa Nuevo Arica-Balsapuerto, en Alto Amazonas por S/. 2,0 millones; y mejoramiento de las calles Prolongación Trujillo e Iquitos, Calle Central, Malecón, Colón, La Madrina, Anita, Jerusalén, Porvenir y Leopoldo López, en el AA.HH. Nuevo Versalles, distrito de Punchana por S/. 1,2 millones. Los **gobiernos locales** ejecutaron el mejoramiento de las calles Amazonas, Jerusalén, Calvario y calle Primavera, en Contamana por S/. 2,4 millones; mejoramiento del servicio de seguridad ciudadana Mártires de la Democracia en el distrito de Belén por S/. 2,3 millones; y mejoramiento de las calles Gueppi, Santa Rosa en San Antonio de El Estrecho, en el distrito de Putumayo por S/. 1,3 millones.

Cuadro N° 1
OTROS INDICADORES DE ACTIVIDAD ECONÓMICA
(Variación % respecto a similar mes del año anterior)

	May.14	Jun.14	Jul.14	Ago.14	Set.14	Oct.14
Producción industrial 1/	↑ 4,3	↑ 4,4	↑ 3,2	↓ -36,0	↑ 0,6	↑ 10,7
Arribos a los establecimientos hospedaje	↑ 1,7	↑ 0,7	↑ 9,2	↑ 13,9	↑ 7,4	↓ -4,5
Empleo formal urbano 2/	↑ 0,2	→ 0,0	↓ -0,3	↓ -0,7	↓ -2,1	↓ -1,9
Crédito total	↑ 15,7	↑ 16,3	↑ 16,5	↑ 16,0	↑ 18,5	↑ 17,2
Crédito a personas	↑ 12,2	↑ 12,6	↑ 12,9	↑ 12,5	↑ 13,0	↑ 13,6
Crédito a empresas	↑ 18,1	↑ 18,7	↑ 18,9	↑ 18,3	↑ 22,2	↑ 19,4
Inversión pública 1/	↓ -4,8	↓ -22,9	↓ -31,3	↓ -6,0	↓ -9,5	↑ 14,4

1/ En términos reales.

2/ En empresas de 10 a más trabajadores situadas en la ciudad de Iquitos.

Fuentes: BCRP - Sucursal Iquitos, SBS, MTPE y MEF.

I. ACTIVIDAD PRODUCTIVA

1. Actividad primaria

1.1. Sector agropecuario

- La actividad agropecuaria cayó en 19,7 por ciento interanual en octubre, debido a la contracción del sub-sector agrícola (-22,8 por ciento), por factores climáticos; pero parcialmente compensada por la expansión del sub-sector pecuario (6,6 por ciento). En el periodo enero-octubre de 2014, la producción agropecuaria disminuyó en 3,8 por ciento interanual, como resultado de la contracción del sub-sector agrícola (-5,8 por ciento).

Cuadro N° 2
PRODUCCIÓN PRINCIPALES PRODUCTOS AGROPECUARIOS^{1/}
 (Toneladas)

Sub-sectores	Estructura Porcentual 2012 ^{2/}	Octubre				Enero - Octubre			
		2013	2014	Var. %	Contribución ³	2013	2014	Var. %	Contribución ^{3/}
AGRÍCOLA	82,4			-22,8	-20,4			-5,8	-4,8
Orientado a la industria	15,1			-13,7	-2,4			0,8	0,1
Caña de azúcar	1,6	13 224	13 964	5,6	0,0	135 425	135 875	0,3	0,0
Palma aceitera	4,4	11 269	9 237	-18,0	-0,7	84 343	96 966	15,0	0,8
Maíz amarillo duro	8,6	17 798	15 438	-13,3	-1,7	64 168	59 115	-7,9	-0,7
Cacao	0,5	74	54	-27,0	-0,1	253	255	0,8	0,0
Orientado al mercado interno	67,3			-25,1	-18,0			-7,4	-4,9
Arroz cáscara	16,7	34 464	15 826	-54,1	-16,3	81 476	58 506	-28,2	-3,8
Yuca	18,3	36 560	35 977	-1,6	-0,2	302 608	286 187	-5,4	-1,1
Plátano	14,9	24 371	24 750	1,6	0,1	231 342	234 257	1,3	0,2
Maíz choclo	1,8	2 252	2 501	11,1	0,1	12 011	12 025	0,1	0,0
Piña	1,2	2 647	2 539	-4,1	0,0	10 716	11 234	4,8	0,0
Otros	14,3	32 025	29 156	-9,7	-1,7	212 398	214 659	-1,8	-0,3
PECUARIO	17,6			6,6	0,7			5,5	1,0
Carne de aves ^{4/}	12,8	1 953	2 097	7,4	0,6	16 825	18 448	9,6	1,2
Carne de porcino ^{4/}	1,2	168	196	16,7	0,1	1 894	1 961	3,5	0,0
Carne de vacuno ^{4/}	0,7	125	127	1,6	0,0	1 162	1 262	8,6	0,1
Huevos	1,9	359	334	-7,0	-0,1	3 578	2 944	-17,7	-0,4
Leche	0,4	221	327	48,0	0,1	2 126	2 150	1,1	0,0
Otros	0,6	19	17	-10,5	0,0	154	233	4,8	0,0
SECTOR AGROPECUARIO	100,0			-19,7	-19,7			-3,8	-3,8

1/ Cifras preliminares.

2/ A precios de 2007.

3/ En base a la estructura porcentual de similar periodo de 2013.

4/ Peso neto.

Fuente: MINAGRI-Loreto.

Elaboración: BCRP, Sucursal Iquitos. Departamento de Estudios Económicos.

- El sub-sector agrícola registró una caída de 22,8 por ciento interanual en octubre, inducido por la menor producción de arroz cáscara (-54,1 por ciento), maíz amarillo (-13,3 por ciento) y palma aceitera (-18,0 por ciento); los casos de arroz cáscara y maíz amarillo se explicaron por menores áreas cosechadas, además en arroz también influyó su bajo rendimiento. En el periodo enero-octubre la producción agrícola cayó en 5,8 por ciento.
- El sub-sector pecuario registró una expansión de 6,6 por ciento interanual en octubre, impulsado por la mayor producción de carne de aves, de porcino y leche. En el periodo enero-octubre acumuló un crecimiento de 5,5 por ciento frente a similar periodo del año anterior, explicado por la mayor producción de carne de aves y de vacuno.
- Las siembras de octubre registraron un crecimiento de 18,1 por ciento respecto a similar mes de la campaña anterior, por la mayor disponibilidad de semillas y áreas aptas.



- Las siembras de la campaña 2014-2015, correspondientes al periodo agosto-octubre de 2014 (56,7 mil hectáreas) crecieron en 3,3 por ciento frente a similar periodo de la campaña anterior, debido a mayores siembras de arroz, maíz amarillo y yuca.

Cuadro N° 3
SUPERFICIE SEMBRADA 1/
(Hectáreas)

	Campaña Agrícola ^{2/}		Variación	
	2013/2014	2014/2015	Absoluta	Porcentual
CULTIVOS TRANSITORIOS	50 463	53 400	2 937	5,8
Arroz cáscara	12 839	13 946	1 107	8,6
Maíz amarillo	18 634	19 431	797	4,3
Maíz choclo	2 358	2 415	57	2,4
Yuca	13 547	14 110	563	4,2
Frijol grano seco	378	410	32	8,5
Frijo caupí	1 159	1 236	77	6,6
Otros	1 548	1 852	304	19,6
CULTIVOS PERMANENTES	4 423	3 271	-1 152	-26,0
Palma aceitera	487	120	-367	-75,4
Plátano	2 850	2 180	-670	-23,5
Camu camu	0	0	0	-
Otros	1 086	971	-115	-10,6
Total	54 886	56 671	1 785	3,3

1/ Cifras preliminares.

2/ De agosto a octubre.

Fuente: Dirección Regional del MINAGRI de Loreto.

Elaboración: BCRP, Sucursal Iquitos. Departamento de Estudios Económicos

1.2. Sector pesca

- En octubre, el VBP² del sector pesca disminuyó en 4,9 por ciento interanual, inducido por la escasez de peces en periodo de creciente de los ríos y lagunas. El desembarque de pescado para consumo humano cayó en 7,5 por ciento, explicado por el menor ingreso de pescado seco-salado y salpreso, pero atenuando, en parte, por el mayor desembarque de pescado fresco. La comercialización de peces ornamentales vivos creció en 7,3 por ciento, debido al incremento de las ventas en el mercado interno (114,3 por ciento).
- En el periodo enero-octubre de 2014, la actividad pesquera se contrajo en 6,2 por ciento interanual, explicado por la caída del desembarque de pescado para consumo humano (-9,0 por ciento) en sus tres estados de conservación; pero atenuada, en parte, por la expansión de las ventas de peces ornamentales vivos (6,2 por ciento).

² Valor bruto de la producción.

Cuadro N° 4
SECTOR PESCA 1/

(Toneladas y miles de unidades)

	Octubre			Enero - Octubre		Var. %
	2013	2014	Var. %	2013	2014	
Consumo Humano (toneladas)	862	797	-7,5	7,172	6,523	-9,0
Fresco	653	661	1,2	5,921	5,759	-2,7
Llambina	7	60	757,1	443	424	-4,3
Ractacara	9	43	377,8	274	253	-7,7
Boquichico	239	223	-6,7	1,476	1,926	30,5
Palometa	122	132	8,2	889	615	-30,8
Sardina	81	31	-61,7	341	234	-31,4
Otras especies	195	172	-11,8	2,498	2,307	-7,6
Salpreso	31	28	-9,7	373	280	-24,9
Seco-salado	178	108	-39,3	878	484	-44,9
Ornamentales (miles de unidades)	440	472	7,3	4,346	4,616	6,2
Mercado Interno	28	60	114,3	194	251	29,6
Mercado Externo	412	412	0,0	4,152	4,365	5,1
SECTOR PESCA 2/			-4,9			-6,2

1/ Cifras preliminares.

2/ A precios de 2007.

Fuente: Dirección Regional de PRODUCE de Loreto.

Elaboración: BCRP, Sucursal Iquitos. Departamento de Estudios Económicos

1.3. Sector minería

- La producción fiscalizada de petróleo crudo en octubre de 2014 fue de 857 mil barriles, volumen mayor en 126 mil barriles (17,2 por ciento) respecto a similar mes del año anterior, explicado tanto por el aporte del lote 67, como por la mayor producción del lote 31-B; pero cayó la producción de los lotes 1-AB y 8.
- En el periodo enero-octubre de 2014, la producción fiscalizada de petróleo crudo creció 13,8 por ciento interanual, explicado tanto por el fuerte aporte del lote 67, como por la mayor producción los lotes 8 y 31-B.

Cuadro N° 5
SECTOR MINERÍA 1/

(Variación % real respecto a similar periodo del año anterior)

Hidrocarburos	Estructura Porcentual	Octubre				Enero - Octubre			
		2012 ^{2/}	2013	2014	Var. % Contribución ^{3/}	2013	2014	Var. % Contribución ^{3/}	
		Petróleo crudo	100,0	731	857	17,2	17,2	7 526	8 562
SECTOR MINERÍA 2/	100,0			17,2	17,2			13,8	13,8

1/ Cifras preliminares.

2/ A precios de 2007.

3/. En base a la estructura porcentual de similar periodo de 2013.

Fuente: PerúPetro S.A.

Elaboración: BCRP, Sucursal Iquitos. Departamento de Estudios Económicos.



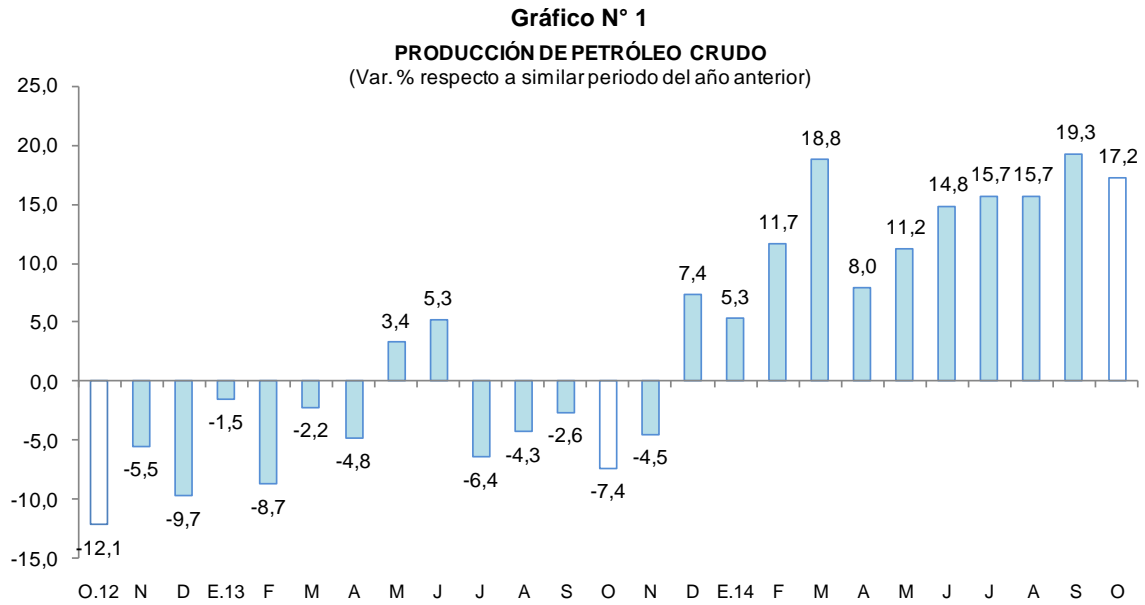

Fuente: Perupetro S.A.
Elaboración: BCRP, Sucursal Iquitos. Departamento de Estudios Económicos.

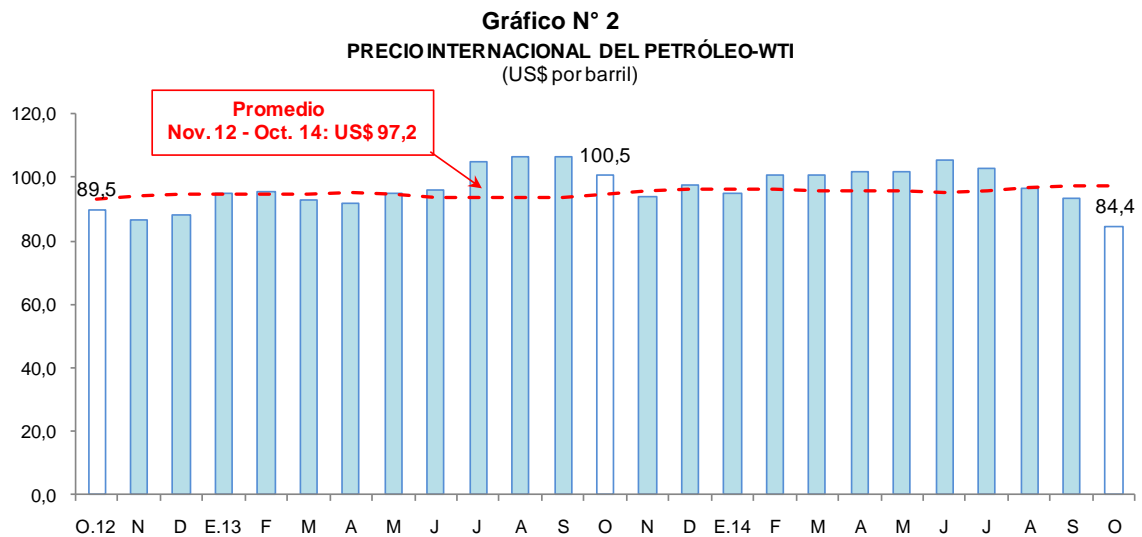

Fuente: Bloomberg
Elaboración: BCRP, Sucursal Iquitos. Departamento de Estudios Económicos.

2. Otros indicadores sectoriales

2.2 Sector manufactura

- La actividad manufacturera registró un crecimiento de 10,7 por ciento interanual en octubre, inducido por la expansión tanto de la industria primaria, como no primaria. En el periodo enero-octubre el sector registró una expansión de 1,1 por ciento interanual.

Cuadro N° 6

SECTOR MANUFACTURA 1/

(Var. % real respecto a similar periodo del año anterior)

Ramas de actividad	Estructura Porcentual 2012 ^{2/}	Octubre		Enero - Octubre	
		Var. %	Contribución ^{3/}	Var. %	Contribución ^{3/}
MANUFACTURA PRIMARIA	44,8	6,1		2,4	
Productos Cárnicos	0,0	-2,0	0,0	-6,3	0,0
Refinación de Petróleo	44,8	6,1	3,5	2,4	1,4
MANUFACTURA NO PRIMARIA	55,2	16,8		-0,7	
Conservas de Palmito	0,8	-27,2	-0,1	-22,5	-0,1
Productos lácteos	0,1	-26,4	0,0	-1,0	0,0
Pilado de arroz	0,0	-	-	-100,0	0,0
Alimentos para animales	0,1	-24,5	0,0	0,5	0,0
Productos de panadería	0,5	43,1	0,1	9,0	0,0
Bebidas malteadas	0,8	-25,0	-0,1	-10,8	0,0
Bebidas gaseosas	10,1	33,1	1,7	4,2	0,2
Madera aserrada	30,3	12,8	2,7	0,9	0,2
Triplay	11,7	14,2	1,1	-14,0	-1,1
Periódicos	0,1	-10,0	0,0	-9,0	0,0
Impresión	0,1	-86,3	-0,2	-20,8	0,0
Oxígeno industrial	0,1	-0,1	0,0	0,0	0,0
Ladrillos	0,0	-	-	-	-
Mallas metálicas	0,0	-	-	-36,9	0,0
Motores para pozos	0,1	131,4	0,0	300,0	0,1
Bombas para pozos	0,3	225,5	0,2	26,4	0,0
Motocicletas y motokar	0,2	23,2	1,9	6,6	0,5
SECTOR MANUFACTURA	100,0	10,7	10,7	1,1	1,1

1/ Cifras preliminares.

2/ A precios de 2007.

3/ En base a la estructura porcentual de similar periodo de 2013.

Fuente: Dirección Regional de la Producción y Empresas.

Elaboración: BCRP, Sucursal Iquitos. Departamento de Estudios Económicos.

- La industria primaria avanzó en 6,1 por ciento frente a octubre del año anterior, impulsada por la mayor producción de refinados de petróleo, pero parcialmente atenuada por la menor producción de productos cárnicos. En el periodo enero-octubre de 2014, la industria primaria acumuló un crecimiento de 2,4 por ciento interanual.
- La industria no primaria creció en 16,8 por ciento interanual en octubre, debido a la expansión de las ramas de actividad orientadas al mercado externo, como madera aserrada y triplay, con excepción de conservas de palmito; sumado a ello la mayor producción de otro grupo de ramas orientadas al mercado interno, entre ellas, motocicletas y motokar, bebidas gaseosas, bombas para pozos de petróleo y productos de panadería. Sin embargo dicho resultado fue parcialmente contrarrestado por la menor producción de otro grupo ramas orientadas al mercado interno, principalmente, impresión y bebidas malteadas. En el periodo enero-octubre de 2014, la industria no primaria acumuló una contracción de 0,7 por ciento interanual.



Gráfico N° 3

MANUFACTURA NO PRIMARIA
(Var. % real respecto a similar periodo del año anterior)

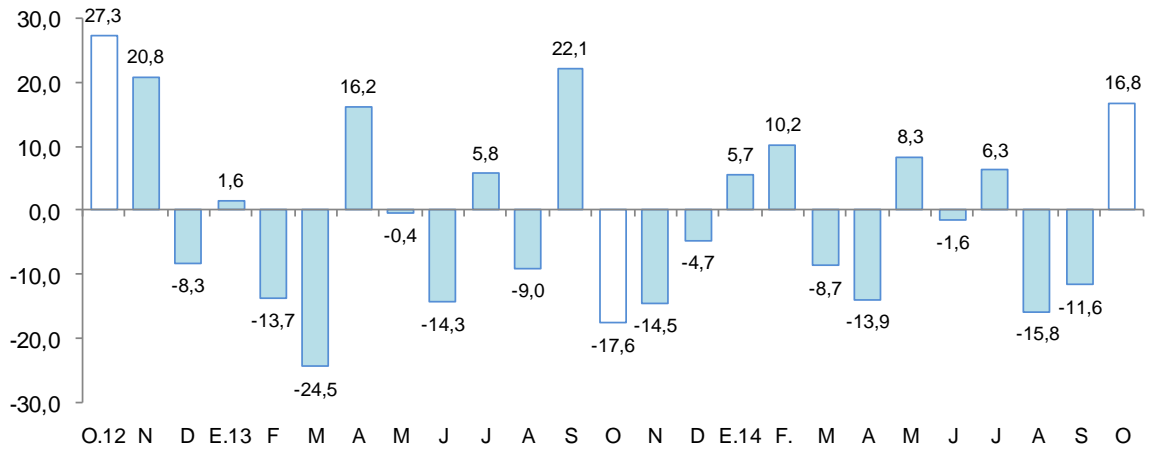

Fuente: BCRP, Sucursal Iquitos. Departamento de Estudios Económicos.

2.3 Arribos a los establecimientos de hospedaje

- De acuerdo con información del Ministerio de Comercio Exterior y Turismo, en octubre arribaron 42 298 turistas a los establecimientos de hospedaje, menores en 4,5 por ciento, respecto a similar mes del año anterior, explicado, principalmente, por el menor flujo de turistas extranjeros. Así, el turismo interno creció en 2,8 por ciento, pero el receptivo cayó en 26,8 por ciento. En el periodo enero-octubre de 2014, el número de arribos de turistas a establecimientos de hospedaje creció, en promedio, 0,9 por ciento interanual.

Gráfico N° 4

ARRIBOS A ESTABLECIMIENTOS DE HOSPEDAJE
(Variación %)

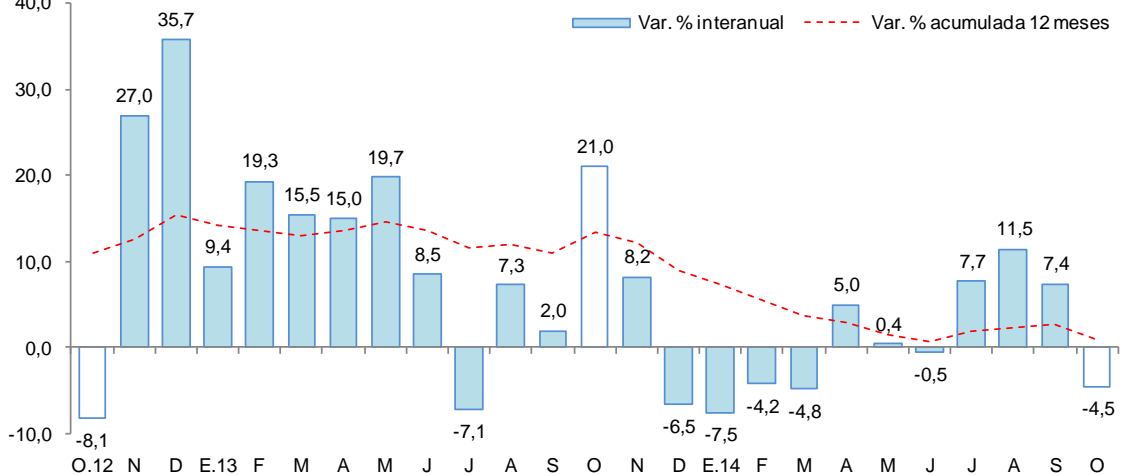

Fuente: MINCETUR.



II. ASPECTOS LABORALES

1. Empleo

- El empleo Iquitos, en empresas privadas formales de 10 y más trabajadores disminuyó en 1,9 por ciento interanual en octubre, debido al menor requerimiento de trabajadores en las ramas de actividad de manufactura (-13,4 por ciento); transporte y comunicaciones (-5,8 por ciento); y primaria (-1,2 por ciento); pero, parcialmente contrarrestado por las mayores solicitudes de mano de obra en las ramas de actividad comercial (4,7 por ciento) y servicios (2,4 por ciento). En el periodo enero-octubre de 2014, el empleo en empresas privadas formales registró una disminución de 0,3 por ciento interanual.

Cuadro N° 7
CIUDAD DE IQUITOS: ÍNDICE MENSUAL DE EMPLEO EN EMPRESAS PRIVADAS FORMALES DE 10 A MÁS
TRABAJADORES, POR RAMA DE ACTIVIDAD^{1/}
 (Octubre 2010=100)

Rama de Actividad	Octubre			Enero - Octubre		
	2013	2014	Var. %	2013	2014	Var. %
Primaria ^{2/}	95,0	93,8	-1,2	97,1	93,6	-3,5
Manufactura	107,0	92,6	-13,4	104,1	95,4	-8,4
Comercio	117,2	122,7	4,7	113,0	120,0	6,3
Transporte y Comunicaciones	112,9	106,4	-5,8	109,2	107,4	-1,6
Servicios ^{3/}	104,9	107,4	2,4	104,0	107,0	2,8
Total	106,6	104,6	-1,9	105,0	104,6	-0,3

Nota: La información corresponde al primer día de cada mes.

1/ Cifras preliminares.

2/ Conformada por las subramas agricultura, pesca e hidrocarburos.

3/ Conformada por las subramas servicios prestados a empresas, restaurantes y hoteles, establecimientos financieros, enseñanza,

Fuente: MTPE – Encuesta Nacional de Variación Mensual del Empleo (ENVME).

Gráfico N° 5
CIUDAD DE IQUITOS: EMPLEO FORMAL URBANO EN EMPRESAS DE 10 A MÁS
TRABAJADORES

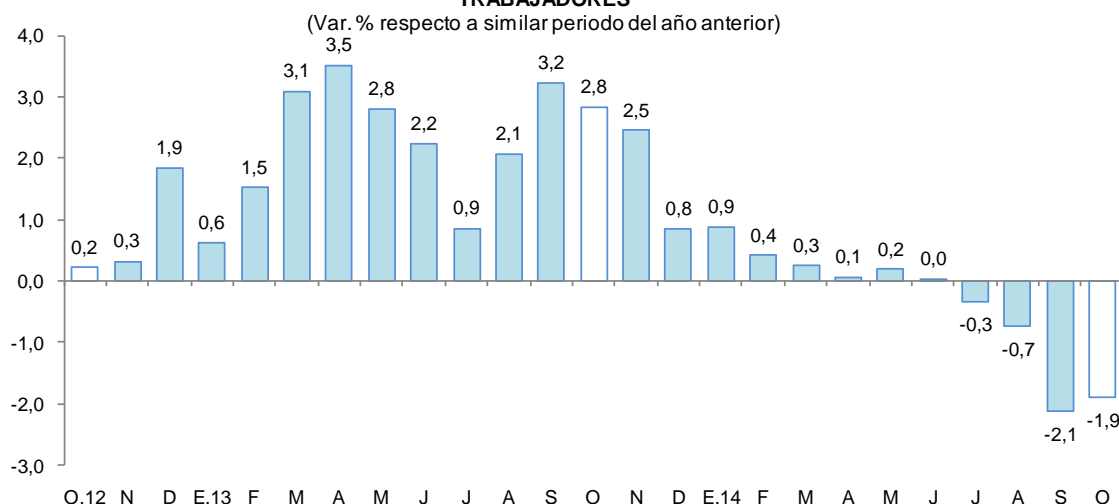

Fuente: MTPE – Encuesta Nacional de Variación Mensual del Empleo (ENVME).



III. SECTOR EXTERNO

1. Exportaciones

- Las exportaciones de Loreto se contrajeron en 77,0 por ciento respecto a octubre del año anterior, debido a los menores volúmenes exportados de maderas y derivados de petróleo; y por la ausencia de exportaciones de equipo petrolero. En el periodo enero-octubre de 2014, las exportaciones se expandieron en 2,3 veces más interanual, debido a mayores ventas de petróleo y derivados, otros productos no tradicionales, maderas, y peces ornamentales vivos; acumulando un monto de US\$ 77,0 millones.

Cuadro N° 8
EXPORTACIONES POR GRUPO DE PRODUCTOS^{1/}
 (Valor FOB en millones de US\$)

TIPO	Estructura % 2013	Octubre			Enero - Octubre		
		2013	2014	Var. %	2013	2014	Var. %
PRODUCTOS TRADICIONALES	16,9	0,6	0,3	-46,5	5,3	49,6	829,3
Petróleo crudo y derivados	16,9	0,6	0,3	-46,5	5,3	49,6	829,3
PRODUCTOS NO TRADICIONALES	68,5	2,9	1,2	-60,5	22,1	27,3	23,5
Agropecuarios	4,0	0,1	0,1	0,0	1,4	0,9	-34,9
Pesqueros	10,1	0,2	0,2	0,0	2,5	2,8	10,9
Maderas	49,6	2,6	0,5	-82,3	16,9	21,9	29,6
Otros no tradicionales	4,8	0,1	0,4	530,8	1,4	1,8	29,8
Otras exportaciones 2/	14,6	2,9	0,0	-100,0	5,6	0,0	-100,0
TOTAL EXPORTACIONES	100,0	6,4	1,5	-77,0	33,0	77,0	133,1

1/ Cifras preliminares

2/ Incluye reparación de bienes de capital, equipo petrolero y partes para helicópteros

3/ En base a la estructura de similar periodo de 2013.

Fuente: SUNAT.

Elaboración: BCRP, Sucursal Iquitos. Departamento de Estudios Económicos.

- Las exportaciones de productos tradicionales disminuyeron en 46,5 por ciento respecto a octubre del año anterior, debido a menores volúmenes exportados de derivados de petróleo. En el periodo enero-octubre de 2014, las exportaciones tradicionales aumentaron 9,3 veces interanual, por las mayores ventas de petróleo crudo y derivados.
- Las exportaciones de productos no tradicionales se redujeron en 60,5 por ciento interanual, explicadas por las menores exportaciones de maderas; pero parcialmente atenuadas por la expansión de las ventas de otros productos no tradicionales, vinculados a las mayores ventas de animales vivos (tortugas y arácnidos) y motocicletas.
- El rubro otros productos de exportación cayó en 100 por ciento, por ausencia de ventas de equipo petrolero y partes de helicópteros.
- Los principales mercados de destino de las exportaciones de Loreto fueron Colombia, Hong Kong y China. El primero de ellos adquirió el 25,9 por ciento del valor de los productos; Hong Kong el 11,9 por ciento y China el 11,3 por ciento.

IV. CRÉDITO Y DEPÓSITOS

1. Crédito

- El crédito en Loreto aumentó 17,2 por ciento respecto a octubre del año anterior. En la banca múltiple, que canaliza el 73,6 por ciento del crédito total, el crédito creció 16,5 por ciento interanual; en tanto que, en las instituciones no bancarias, la expansión fue de 11,1 por ciento. Al finalizar el mes, el crédito registró un saldo de S/. 2 001 millones, de los cuales, el 85,2 por ciento se encuentra colocado en moneda nacional.

Cuadro N° 9
LORETO: CRÉDITO 1/
(Saldos en millones de nuevos soles)

	octubre 2013	octubre 2014	Estruct % 2014	Var.% Nominal O14 / O13
Banco de la Nación	137	158	7,9	15,8
Agrobanco	0	29	1,5	-
Banca Múltiple	1 265	1 473	73,6	16,5
Instituciones No Bancarias	307	341	17,0	11,1
Financieras	66	87	4,3	31,8
Cajas Municipales	234	248	12,4	6,1
Cajas Rurales	0	0	0,0	-
Edpymes	7	6	0,3	-16,5
Arrendamiento Financiero	0	0	0,0	-
TOTAL	1 708	2 001	100,0	17,2
A Empresas 2/	1 044	1 247	62,3	19,4
A Personas	664	754	37,7	13,6
En MN	1 407	1 705	85,2	21,2
En ME	301	296	14,8	-1,7

1/ Cifras en términos nominales.

2/ Ajuste en créditos a empresas.

Fuente: Superintendencia de Banca, Seguros y AFP.

Elaboración: BCRP, Sucursal Iquitos. Departamento de Estudios Económicos.

- El ratio crédito total/depósitos totales pasó de 2,05 en octubre del año anterior a 2,04 en octubre de 2014, es decir, se redujo en 0,01 puntos porcentuales. Además indica que Loreto es un departamento demandante neto de crédito.

Gráfico N° 6
LORETO: EVOLUCIÓN DEL CRÉDITO
(Var. % respecto a similar mes del año anterior)

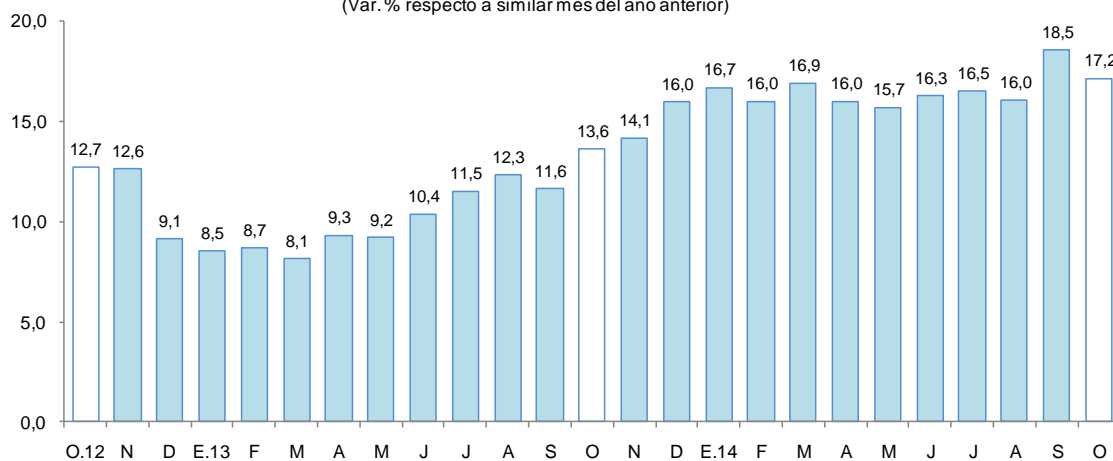

Fuente: SBS y AFP.



- Según tipo de crédito, destaca el crecimiento interanual de los créditos otorgados a las empresas (19,4 por ciento) y a las personas (13,6 por ciento).
- Por tipo de moneda, el crédito aumentó en 21,2 por ciento en moneda nacional, pero se redujo en 1,7 por ciento en moneda extranjera. Con ello, la participación relativa del crédito en moneda nacional aumentó 2,8 puntos porcentuales, en deterioro de la participación del crédito en moneda extranjera, lo que estaría en línea con la preferencia de las familias y empresas por el crédito en moneda nacional.

Gráfico N° 7
LORETO: EVOLUCIÓN DEL CRÉDITO POR TIPO DE MONEDA
(Var. % respecto a similar mes del año anterior)

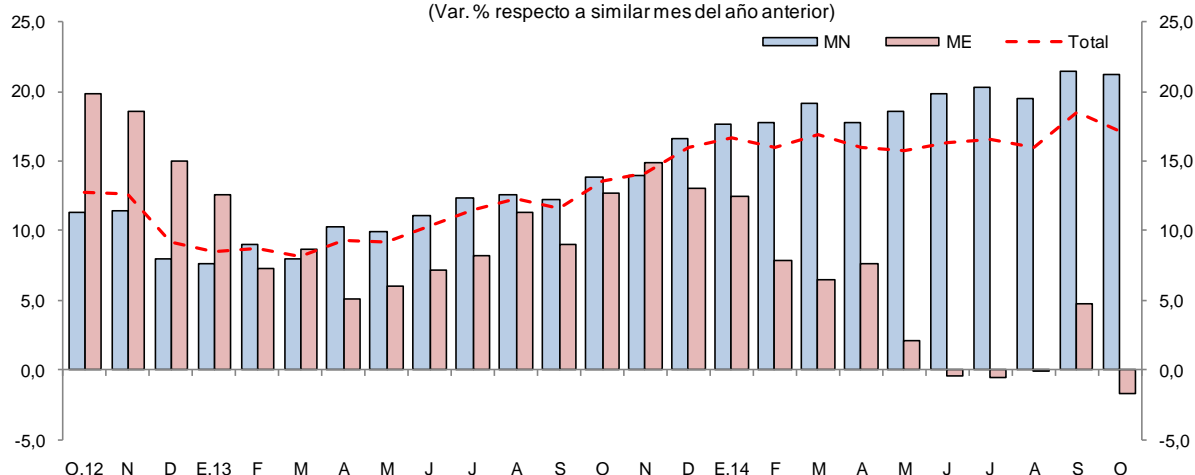

Fuente: SBS

- La mayor participación relativa en el total de los créditos otorgados, la tiene el Banco Continental (28,7 por ciento), Banco de Crédito (17,5 por ciento), Banco Scotiabank (13,0 por ciento), Banco Interbank (10,1 por ciento) y C.M.A.C. Maynas (8,7 por ciento), los cuales en conjunto intermediaron el 78,0 por ciento del total.
- La tasa de morosidad en octubre habría sido de 5,0 por ciento, 0,5 puntos porcentuales más, respecto al mismo mes de 2013. La morosidad en las cajas municipales (7,8 por ciento), se incrementó en 0,9 puntos porcentuales respecto a octubre de 2013; en tanto que, en la banca múltiple (4,9 por ciento) aumentó en 0,5 puntos porcentuales.

Gráfico N° 8
LORETO: TASA DE MOROSIDAD ^{1/}
(Porcentaje)

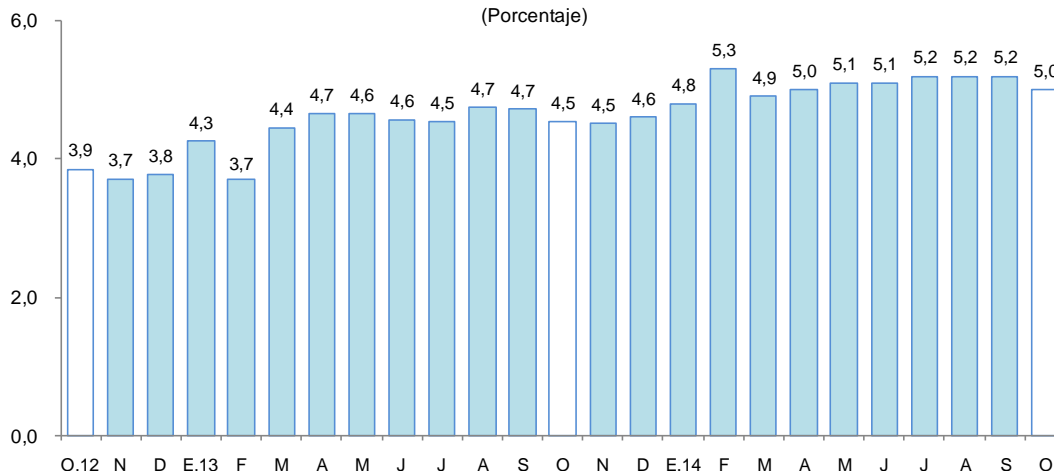

^{1/} preliminar, calculado en base a: (créditos vencidos + créditos en cobranza judicial) / colocaciones brutas.
Fuente: SBS y AFP.

2. Depósitos

- Los depósitos en el departamento de Loreto (S/. 980 millones) aumentaron 17,5 por ciento respecto a octubre de 2013, debido a la mayor captación de depósitos a la vista (23,3 por ciento), de ahorro (18,5 por ciento), y a plazo (10,7 por ciento). Por tipo de moneda, la expansión se registró, tanto en los depósitos en moneda nacional (16,2 por ciento), como en moneda extranjera (22,2 por ciento).

Cuadro N° 10
LORETO: DEPÓSITOS

(Saldos en millones de nuevos soles)

	Octubre		Estructura % Oct. 2014	Var. %
	2013	2014		
Banco de la Nación	143	152	15,5	6,4
Banca Múltiple	510	649	66,2	27,3
Instituciones no bancarias	182	179	18,3	-1,3
Cajas Municipales	180	177	18,1	-1,4
Cajas Rurales de Ahorro y Crédito	0	0	0,0	n.d.
Empresas Financieras	2	2	0,2	0,4
Total	834	980	100,0	17,5
Depósitos a la Vista	267	329	33,6	23,3
Depósitos de Ahorro	291	345	35,2	18,5
Depósitos a Plazo	276	306	31,2	10,7
En moneda nacional	660	768	78,3	16,2
En moneda extranjera	174	213	21,7	22,2

Fuente: Superintendencia de Banca, Seguros y AFP.

Elaboración: BCRP, Sucursal Iquitos. Departamento de Estudios Económicos.

Gráfico N° 9

LORETO: EVOLUCIÓN DE LOS DEPÓSITOS
(Var. % respecto a similar mes del año anterior)

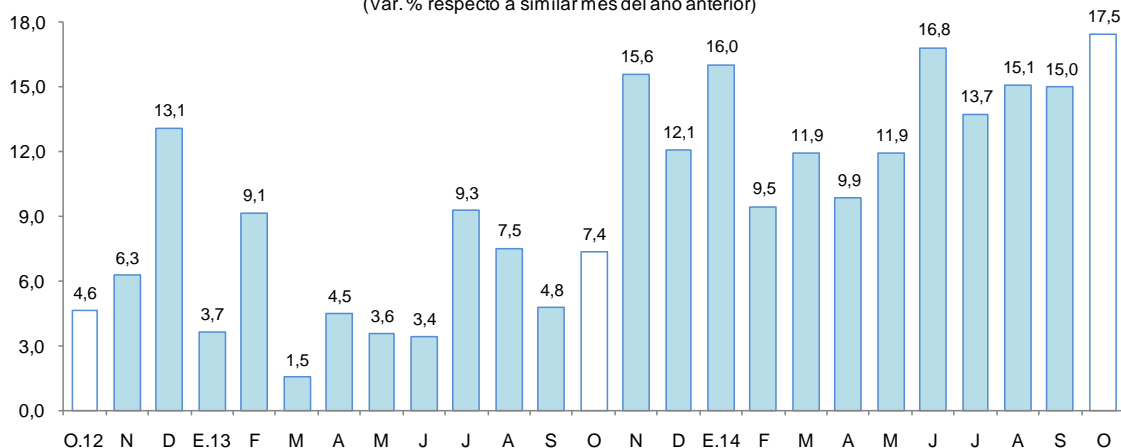

Fuente: SBSy AFP.

- Las captaciones de la banca múltiple aumentaron en 27,3 por ciento; sin embargo, las captaciones de las instituciones no bancarias disminuyeron en 1,3 por ciento, debido a los menores saldos de la CMAC's Piura y Paita. La banca múltiple alcanzó una participación relativa de 66,2 por ciento en la liquidez total; las instituciones no bancarias el 18,3 por ciento y; el Banco de la Nación el 15,5 por ciento restante.
- La mayor participación en el total de los depósitos la tienen el Banco Continental (24,6 por ciento), Banco de Crédito (23,3 por ciento), C.M.A.C Maynas (16,2 por ciento) y el Banco de la Nación (15,5 por ciento), los cuales en conjunto captan el 79,6 por ciento del total.



- La dolarización de la liquidez fue de 21,7 por ciento, es decir, mayor en 0,8 puntos porcentuales a la tasa registrada en octubre de 2013. El incremento de la liquidez tanto en moneda nacional como en dólares, fue impulsado por el crecimiento de los tres tipos de depósitos.

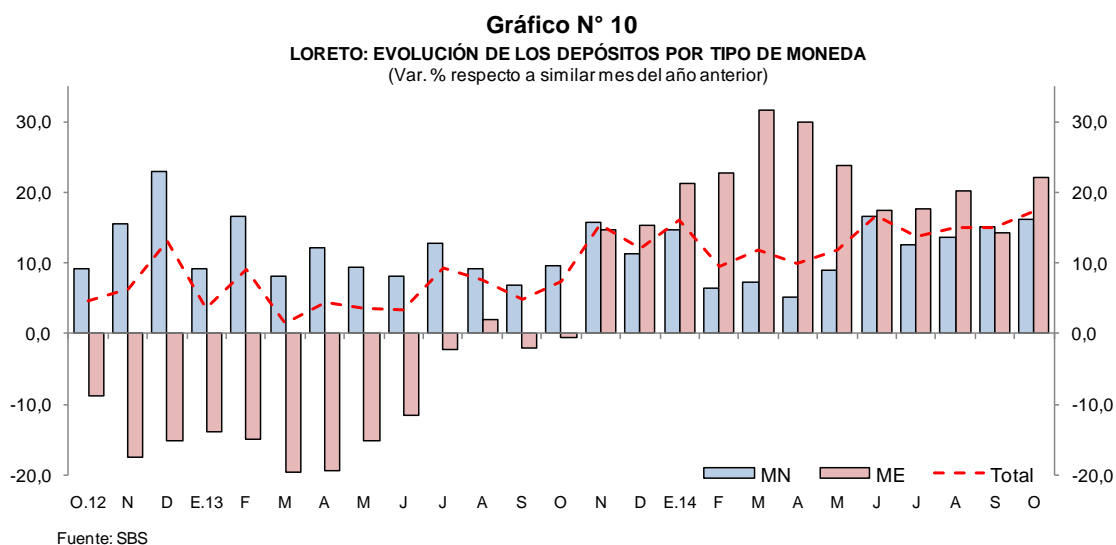

V. GASTO PÚBLICO NO FINANCIERO

1. Gasto corriente no financiero

- El gasto corriente no financiero se incrementó en 9,1 por ciento interanual en octubre, explicado por la expansión de los gastos del gobierno nacional (14,5 por ciento) y gobierno regional (12,3 por ciento), pero contrarrestado parcialmente por la disminución de los gastos de los gobiernos locales (-10,5 por ciento); el caso del gobierno nacional se atribuyó al aumento de otros gastos corrientes (108,6 por ciento) y remuneraciones (9,9 por ciento); y el caso del gobierno regional se vinculó al incremento de las remuneraciones (21,3 por ciento), pensiones (6,1 por ciento) y, otros gastos corrientes (33,3 por ciento). En cambio, el menor gasto de los gobiernos locales se explicó por la contracción de bienes y servicios (-19,0 por ciento).

Cuadro N° 11
GASTO CORRIENTE NO FINANCIERO^{1/}
(Millones de nuevos soles)

	Octubre			Enero - Octubre		
	2013	2014	Var. % real	2013	2014	Var. % real
Gobierno Nacional	55,3	65,2	14,5	458,6	518,1	9,6
Gobierno Regional	70,5	81,2	12,3	718,9	824,7	11,5
Gobiernos Locales	26,5	24,2	-10,5	245,4	277,6	10,7
Total	152,2	170,6	9,1	1 422,9	1 620,4	10,8

1/ Información actualizada al 30 de noviembre de 2014.

Fuente: Ministerio de Economía y Finanzas.

Elaboración: BCRP, Sucursal Iquitos. Departamento de Estudios Económicos.

- En el periodo enero-octubre de 2014, el gasto corriente no financiero registró un incremento de 10,8 por ciento interanual, impulsado por el crecimiento generalizado de los tres niveles de gobierno, así, gobierno regional (11,5 por ciento), gobiernos locales (10,7 por ciento) y gobierno nacional (9,6 por ciento).

2. Inversión pública

- La inversión pública en Loreto avanzó en 14,4 por ciento, en valores reales, interanual en octubre, explicada por la fuerte expansión de la inversión del gobierno nacional (393,8 por ciento), pero contrarrestada parcialmente por la disminución de la inversión del gobierno regional (-35,6 por ciento) y de los gobiernos locales (-30,5 por ciento).
- En el periodo enero-octubre de 2014, la inversión pública creció en 0,9 por ciento interanual, explicada por la expansión de la inversión del gobierno nacional (63,2 por ciento), pero contrarrestada parcialmente por la disminución de la inversión del gobierno regional (-10,0 por ciento) y de los gobiernos locales (-7,9 por ciento).
- El nivel ejecutado en el periodo enero-octubre representó el 67,2 por ciento del presupuesto institucional modificado (PIM); el gobierno regional avanzó el 84,3 por ciento; los gobiernos locales (64,4 por ciento) y gobierno nacional (54,3 por ciento).

Cuadro N° 12
INVERSIÓN PÚBLICA^{1/2/}
(Millones de nuevos soles)

	Octubre			Enero - Octubre		
	2013	2014	Var. % real	2013	2014	Var. % real
Gobierno Nacional	7,1	35,9	393,8	74,7	125,9	63,2
Gobierno Regional	19,8	13,2	-35,6	216,3	200,6	-10,0
Gobiernos Locales	37,6	27,0	-30,5	261,0	248,0	-7,9
Total	64,5	76,0	14,4	552,0	574,6	0,9

1/ Información actualizada al 30 de noviembre de 2014.

2/ Comprende la adquisición de activos no financieros.

Fuente: Ministerio de Economía y Finanzas.

Elaboración: BCRP, Sucursal Iquitos. Departamento de Estudios Económicos.

Gráfico N° 11

INVERSIÓN PÚBLICA

(Var. % real respecto a similar periodo del año anterior)

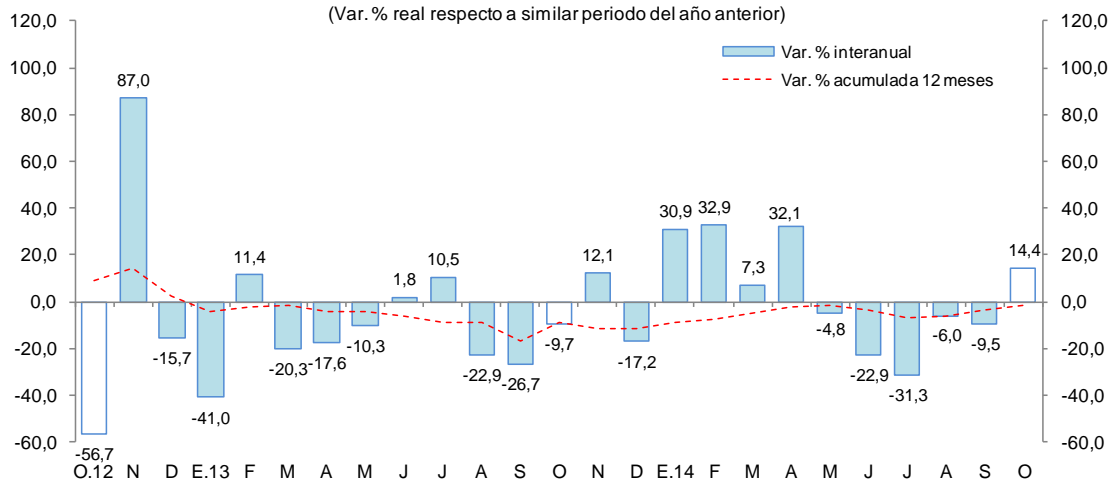

- Entre los principales proyectos que ejecutó en octubre el **gobierno nacional** destacan la ampliación de los servicios públicos y programas sociales a través de la plataforma itinerante de acción social (PIAS) de la cuenca del río Putumayo por S/. 12,3 millones; de la cuenca del río Morona por S/. 6,0 millones; seguridad nacional por S/. 6,4 millones; y acciones comunes referidas a operaciones policiales por S/. 6,0 millones.



- El **gobierno regional** ejecutó la instalación de los sistemas de defensa ribereña en la margen derecha del río Huallaga en la localidad de Shucush Yacu, en el distrito de Teniente César López Rojas, Alto Amazonas por S/. 2,2 millones; mejoramiento de la trocha carrozable III etapa Nuevo Arica-Balsapuerto, en Alto Amazonas por S/. 2,0 millones; y mejoramiento de las calles Prolongación Trujillo e Iquitos, Calle Central, Malecón, Colón, La Madrina, Anita, Jerusalén, Porvenir y Leopoldo López, en el AA.HH. Nuevo Versalles, en el distrito de Punchana por S/. 1,2 millones.
- Los **gobiernos locales** ejecutaron el mejoramiento de las calles Amazonas, Jerusalén, Calvario y calle Primavera, en Contamana por S/. 2,4 millones; mejoramiento del servicio de seguridad ciudadana Mártires de la Democracia en el distrito de Belén por S/. 2,3 millones; y mejoramiento de las calles Gueppi, Santa Rosa en San Antonio de El Estrecho, en el distrito de Putumayo por S/. 1,3 millones.

VI. ANEXOS

BANCO CENTRAL DE RESERVA DEL PERÚ – SUCURSAL IQUITOS

Anexo Nº 01

LORETO: PRODUCCIÓN AGROPECUARIA ^{1/}
(T.M.)

	2013				2014										
	Oct.	Nov.	Dic.	Ene.-Dic.	Ene.	Feb.	Mar.	Abr.	May.	Jun.	Jul.	Ago.	Set.	Oct.	
Total agrícola	174 379	160 309	170 012	1 465 651	127 151	121 445	106 532	91 616	89 857	87 090	94 108	110 048	131 790	149 442	Total agrícola
Arroz cáscara	34 464	15 403	14 916	111 795	8 292	4 773	3 276	1 415	498	312	2 864	6 573	14 677	15 826	Arroz cáscara
Frijol grano seco	1 151	374	34	4 749	0	0	0	0	0	0	502	1 133	1 620	1 068	Frijol grano seco
Frijol caupí	2 189	980	137	5 282	0	0	0	0	0	0	0	127	1 500	2 065	Frijol caupí
Plátano	24 371	24 541	24 507	280 390	24 013	24 764	23 422	22 613	23 570	22 817	22 261	22 788	23 259	24 750	Plátano
Yuca	36 560	38 387	51 563	392 558	29 256	28 991	26 808	26 170	24 029	24 454	28 819	30 418	31 265	35 977	Yuca
Maíz choclo	2 252	3 968	3 611	19 590	2 556	1 333	927	736	488	78	460	1 074	1 872	2 501	Maíz choclo
Limón	507	453	483	9 291	1 069	979	1 035	1 073	1 052	918	841	826	811	504	Limón
Naranja	284	322	331	3 047	283	284	265	218	222	216	209	216	248	269	Naranja
Papaya	1 146	1 252	1 292	12 836	1 101	1 189	1 214	1 093	1 100	1 088	1 127	1 230	1 286	1 210	Papaya
Tomate	639	126	101	1 481	35	24	21	18	13	10	36	201	298	621	Tomate
Piña	2 647	3 359	3 397	17 472	2 222	1 246	827	440	338	327	382	1 052	1 861	2 539	Piña
Cacao	74	98	91	442	27	30	27	29	3	2	10	28	45	54	Cacao
Caña de azúcar	13 224	13 391	13 901	162 717	15 462	15 552	14 006	11 827	12 339	12 641	13 351	13 328	13 405	13 964	Caña de azúcar
Maíz amarillo duro	17 798	22 583	22 418	109 169	11 363	6 134	3 133	1 800	664	343	2 526	6 902	10 812	15 438	Maíz amarillo duro
Palma aceitera	11 269	12 887	12 876	110 106	11 052	13 201	9 061	5 544	10 334	11 705	8 588	9 011	9 233	9 237	Palma aceitera
Camu camu	939	1 191	1 270	11 089	1 527	1 945	2 278	917	76	0	0	0	352	912	Camu camu
Otros agrícolas															Otros agrícolas
Cocona	300	300	297	3 747	394	393	366	314	299	301	324	320	298	267	Cocona
Pepino	838	425	199	2 723	102	93	66	56	62	31	100	259	530	351	Pepino
Pijuayo Palmito	147	156	127	1 262	86	92	63	55	79	89	99	114	123	123	Pijuayo Palmito
Sacha inchi	30	30	34	322	25	24	20	19	25	23	20	24	24	24	Sacha inchi
Sandía	4 488	1 506	68	10 839	0	0	0	0	0	0	0	1 529	3 349	4 240	Sandía
Toronja	99	77	132	2 474	291	289	286	298	283	294	276	205	152	150	Toronja
Zapallo	1 390	996	218	3 645	80	53	68	45	45	26	39	230	628	1 335	Zapallo
Resto agrícola	17 573	17 504	18 009	188 625	17 915	20 056	19 363	16 936	14 338	11 415	11 274	12 460	14 142	16 017	Resto agrícola
TOTAL PECUARIO ^{2/}	2 952	2 864	2 830	32 532	2 853	2 746	2 851	2 363	2 657	2 710	2 634	2 983	3 075	3 214	TOTAL PECUARIO ^{2/}
Carne de ave	1 953	1 872	1 824	20 521	2 005	1 833	1 938	1 442	1 695	1 763	1 660	1 946	2 069	2 097	Carne de ave
Carne de porcino	168	179	192	2 265	184	188	184	207	188	193	204	218	199	196	Carne de porcino
Carne de vacuno	125	120	117	1 399	116	134	119	101	132	134	134	143	122	127	Carne de vacuno
Carne de ovino	2	3	2	30	2	2	2	2	3	3	3	1	3	2	Carne de ovino
Carne de búfalo	17	14	16	159	17	15	13	6	14	14	12	14	14	15	Carne de búfalo
Leche	221	208	208	2 542	190	187	215	220	203	183	198	210	217	327	Leche
Huevos	359	359	360	4 297	231	270	271	276	306	298	301	321	336	334	Huevos
Resto pecuario	107	109	111	1 319	108	117	109	109	116	122	122	130	115	116	Resto pecuario

1/ Cifras preliminares.

2/ Peso neto.

Fuente: Dirección Regional del MINAGRI de Loreto.

Elaboración: BCRP Sucursal Iquitos. Departamento de Estudios Económicos.



Anexo Nº 02

LORETO: PRODUCCIÓN PESQUERA
(T.M.)

	2013				2014										
	Oct.	Nov.	Dic.	Ene.-Dic.	Ene.	Feb.	Mar.	Abr.	May.	Jun.	Jul.	Ago.		Set.	Oct.
Desembarque total ^{1/}	862	747	653	8 572	543	441	413	643	572	441	731	942	1 000	797	Desembarque total ^{1/}
Fresco	653	606	522	7 049	471	385	361	600	495	398	677	884	827	661	Fresco
Salpreso	31	38	65	476	34	29	29	23	26	22	37	26	26	28	Salpreso
Seco-salado	178	103	66	1 047	38	27	23	20	51	21	17	32	147	108	Seco-salado
Desembarque total ^{2/}	862	747	653	8 572	543	441	413	643	572	441	731	942	1 000	797	Desembarque total ^{2/}
Boquichico	337	221	155	2 270	108	84	82	146	224	118	259	428	521	305	Boquichico
Carachama	20	12	16	103	8	9	5	2	7	5	8	3	10	15	Carachama
Corvina	10	12	9	115	6	3	1	3	3	11	16	18	16	9	Corvina
Chambira	17	14	8	105	6	10	3	8	6	7	11	9	8	5	Chambira
Fasaco	39	39	32	376	25	31	24	32	22	19	19	12	17	16	Fasaco
Gamitana	1	1	2	23	2	1	1	1	2	1	1	2	1	1	Gamitana
Lisa	37	13	12	352	13	8	10	31	20	19	53	84	64	30	Lisa
Llambina	9	79	105	693	79	78	80	76	36	7	22	5	18	66	Llambina
Maparate	13	20	37	251	31	21	15	24	5	8	14	7	15	21	Maparate
Palometa	135	55	15	1 036	32	20	11	42	43	52	81	115	109	139	Palometa
Paco	2	2	4	88	1	3	1	3	7	22	23	21	17	4	Paco
Paiche	4	1	0	75	0	0	3	15	10	7	8	11	2	1	Paiche
Ractacara	10	52	76	436	48	36	46	49	21	5	11	4	10	49	Ractacara
Sabalo	21	5	13	217	3	4	2	12	33	15	9	17	20	4	Sabalo
Sardina	84	31	19	418	15	13	12	28	17	15	33	34	47	32	Sardina
Tucunaré	6	7	4	58	4	1	2	1	2	1	4	5	6	5	Tucunaré
Yaraqui	0	1	3	61	16	1	5	10	9	1	2	1	0	1	Yaraqui
Yulilla	3	7	6	92	9	9	6	19	6	7	8	8	4	3	Yulilla
Doncella	15	15	14	347	19	10	6	13	13	22	29	40	22	18	Doncella
Dorado	1	1	0	26	0	0	0	1	0	2	1	2	0	0	Dorado
Zúngaro	31	33	25	415	25	18	18	23	13	23	45	43	42	19	Zúngaro
Otras	67	126	98	1 015	93	81	80	104	73	74	74	73	51	54	Otras
Peces ornamentales ^{3/}	440	565	792	5 703	557	325	318	404	655	434	463	496	492	472	Peces ornamentales ^{3/}
Mercado interno	28	36	28	258	39	4	15	26	14	4	15	50	24	60	Mercado interno
Mercado externo	412	529	764	5 445	518	321	303	378	641	430	448	446	468	412	Mercado externo
Stock reman. y/o mort.	0	0	0	0	0	0	0	0	0	0	0	0	0	0	Stock reman. y/o mort.

1/ Por estado de conservación.

2/ Por tipo de especie.

3/ Miles de unidades.

Fuente: Dirección Regional de la Producción de Loreto.

Elaboración: BCRP Sucursal Iquitos. Departamento de Estudios Económicos.



Anexo Nº 03

LORETO: PRODUCCIÓN DE MADERA ROLLIZA ^{1/}
(Metros cúbicos)

Especies de madera	2013				2014										Especies de madera
	Oct.	Nov.	Dic.	Ene.-Dic.	Ene.	Feb.	Mar.	Abr.	May.	Jun.	Jul.	Ago.	Set.	Oct.	
Ana caspi	101	40	266	1 716	147	66	150	153	5	0	460	100	0	n.d.	Ana caspi
Andiroba	50	346	301	3 860	0	183	222	272	313	522	475	0	52	n.d.	Andiroba
Azúcar huayo	159	0	234	789	0	0	0	0	0	0	81	0	0	n.d.	Azúcar huayo
Caoba	0	0	0	0	0	0	0	0	0	0	0	0	0	n.d.	Caoba
Capinuri	11 964	6 486	9 491	90 220	12 370	9 488	12 966	8 625	11 383	5 553	5 638	10 008	7 824	n.d.	Capinuri
Capirona	12 480	13 499	11 542	89 124	10 844	8 612	10 101	10 868	7 324	7 098	2 931	5 638	7 771	n.d.	Capirona
Catahua	933	767	757	15 397	1 867	1 739	1 685	1 824	3 569	2 222	150	1 073	546	n.d.	Catahua
Cedro	461	272	594	19 306	924	731	1 781	1 936	1 339	3 026	2 487	438	419	n.d.	Cedro
Chingonga	0	0	0	0	0	0	0	0	0	0	0	0	0	n.d.	Chingonga
Copaiba	2 014	1 896	1 271	30 450	3 133	2 240	913	2 444	1 457	2 468	2 590	2 515	6 220	n.d.	Copaiba
Cumala	4 420	7 744	9 645	120 464	10 686	10 516	13 464	24 364	17 529	15 636	20 728	5 476	8 844	n.d.	Cumala
Estoraque	331	143	53	2 559	268	58	136	1 828	166	936	270	627	1 317	n.d.	Estoraque
Huayruro	1 596	660	200	9 721	1 809	1 308	639	899	337	526	1 412	400	1 268	n.d.	Huayruro
Lagarto caspi	322	111	116	1 643	80	94	113	168	41	90	0	32	0	n.d.	Lagarto caspi
Loro micuna	0	0	0	130	0	0	0	0	0	359	0	0	0	n.d.	Loro micuna
Lupuna	6 507	5 233	2 724	76 518	6 918	5 511	7 886	17 931	15 549	6 031	12 843	3 948	1 985	n.d.	Lupuna
Mari mari	3	332	396	1 379	22	0	10	296	0	0	15	59	3	n.d.	Mari mari
Marupa	163	196	617	14 396	1 307	453	1 072	2 179	2 368	2 258	2 329	122	478	n.d.	Marupa
Moena	486	386	555	10 040	626	825	712	1 300	1 268	872	2 565	118	786	n.d.	Moena
Pali sangre	0	584	82	1 620	0	41	0	0	13	0	72	0	0	n.d.	Pali sangre
Papelillo	97	193	207	2 558	372	243	178	276	82	342	353	184	261	n.d.	Papelillo
Pashaco	245	122	338	4 154	115	192	113	766	532	433	137	70	504	n.d.	Pashaco
Quinilla	1 052	549	235	6 527	911	603	828	161	210	50	1 260	251	1 064	n.d.	Quinilla
Tornillo	2 589	3 597	3 968	67 645	5 939	5 133	8 533	8 131	6 342	9 842	10 462	2 231	4 053	n.d.	Tornillo
Violeta	0	0	0	248	0	0	0	0	0	100	58	0	0	n.d.	Violeta
Otros	21 013	9 727	10 702	143 178	10 870	19 981	7 505	12 723	11 927	8 108	11 203	5 238	9 630	n.d.	Otros
TOTAL	66 986	52 883	54 294	713 642	69 208	68 017	69 007	97 144	81 754	66 472	78 518	38 528	53 025	n.d.	TOTAL

1/ Cifras preliminares.

Fuente: Oficina de Información Forestal y de Fauna Silvestre - PRMRFFS - GOREL.

Elaboración: BCRP Sucursal Iquitos. Departamento de Estudios Económicos.

Anexo Nº 04

LORETO: PRODUCCIÓN DE MADERA ASERRADA ^{1/}
(Metros cúbicos)

	2013				2014										
	Oct.	Nov.	Dic.	Ene.-Dic.	Ene.	Feb.	Mar.	Abr.	May.	Jun.	Jul.	Ago.	Set.	Oct.	
Especies de madera															Especies de madera
Almendra	29	6	3	75	0	2	5	0	0	0	0	0	0	n.d.	Almendra
Andiroba	60	182	71	1 474	18	119	213	66	181	71	43	335	109	n.d.	Andiroba
Caoba	0	0	0	0	0	0	0	0	0	0	0	0	0	n.d.	Caoba
Capirona	951	1 295	1 103	10 917	561	1 563	627	1 489	1 783	1 173	2 143	1 064	2 072	n.d.	Capirona
Catahua	0	0	6	158	0	0	0	0	30	33	134	138	83	n.d.	Catahua
Cedro	507	142	119	12 863	287	160	890	518	1 659	744	1 279	673	960	n.d.	Cedro
Chingonga	0	0	0	0	0	0	0	0	0	0	0	0	0	n.d.	Chingonga
Copaiba	176	306	100	2 112	282	170	146	204	218	491	480	344	155	n.d.	Copaiba
Cumala	2 197	2 003	1 769	49 170	2 837	3 906	2 657	3 555	8 462	6 250	10 594	6 995	7 885	n.d.	Cumala
Estoraque	69	10	26	353	48	124	21	20	36	5	0	86	21	n.d.	Estoraque
Huayruro	267	453	160	2 281	257	140	159	252	268	242	612	193	378	n.d.	Huayruro
Lagarto caspi	7	12	20	151	0	0	9	15	0	21	23	0	47	n.d.	Lagarto caspi
Lupuna	1 350	1 091	1 965	21 046	813	809	942	775	1 565	1 464	1 866	1 193	490	n.d.	Lupuna
Mari mari	84	10	156	485	92	170	46	0	4	16	0	41	3	n.d.	Mari mari
Marupa	247	196	173	4 534	242	431	343	148	299	939	571	624	918	n.d.	Marupa
Moena	57	792	85	3 875	267	366	631	172	116	514	392	193	245	n.d.	Moena
Pashaco	195	7	134	1 533	10	25	2	129	138	1	206	84	223	n.d.	Pashaco
Tornillo	2 130	2 022	1 391	45 350	2 593	3 270	3 501	2 215	4 625	3 375	3 663	4 063	4 491	n.d.	Tornillo
Violeta	0	0	0	48	48	7	0	0	3	0	3	19	21	n.d.	Violeta
Otros	13 526	8 420	8 961	99 293	8 279	13 807	7 198	7 246	8 923	7 455	6 293	5 053	5 301	n.d.	Otros
TOTAL	21 852	16 947	16 242	255 718	16 634	25 069	17 390	16 804	28 310	22 794	28 305	21 098	23 401	n.d.	TOTAL

1/ Cifras Preliminares.

Fuente: Oficina de Información Forestal y de Fauna Silvestre - PRMRFFS - GOREL.

Elaboración: BCRP Sucursal Iquitos. Departamento de Estudios Económicos.



Anexo Nº 05

LORETO: PRODUCCIÓN DE PETRÓLEO CRUDO
(Miles de barriles)

	2013				2014										
	Oct.	Nov.	Dic.	Ene.-Dic.	Ene.	Feb.	Mar.	Abr.	May.	Jun.	Jul.	Ago.	Set.	Oct.	
Lotes															Lotes
*Lote 1-AB	413	424	461	5 408	441	407	435	337	418	414	433	384	400	379	*Lote 1-AB
*Lote 8	310	296	324	3 483	315	274	332	297	300	281	257	326	286	286	*Lote 8
*Lote 31-B	5	5	8	65	6	5	5	6	6	5	7	5	5	6	*Lote 31-B
*Lote 31-E	3	3	4	38	3	2	2	3	3	2	3	2	2	3	*Lote 31-E
*Lote 102	0	0	0	-	0	0	0	0	0	0	0	0	0	0	*Lote 102
*Lote 95	0	0	0	-	0	0	0	0	0	0	0	0	0	0	*Lote 95
*Lote 67	-	-	14	14	43	95	142	154	164	172	176	189	161	183	*Lote 67
TOTAL	731	728	811	9 065	808	783	916	797	891	874	876	906	854	857	TOTAL

Fuente: Perú-Petro S.A.

Elaboración: BCRP Sucursal Iquitos. Departamento de Estudios Económicos.

Anexo Nº 06

LORETO: PRODUCCIÓN MANUFACTURERA ^{1/}
(índice de volumen físico: año 2007 = 100)

C I I U	2013				2014										C I I U
	Oct.	Nov.	Dic.	Ene.-Dic.	Ene.	Feb.	Mar.	Abr.	May.	Jun.	Jul.	Ago.	Set.	Oct.	
MANUFACTURA PRIMARIA	91,3	103,1	99,9	93,7	103,9	102,4	93,8	109,7	100,1	96,1	93,2	42,2	105,7	96,9	MANUFACTURA PRIMARIA
1511 -Productos cárnicos	44,2	48,5	48,6	46,2	45,3	45,2	45,0	43,5	29,3	43,7	44,6	45,1	43,2	43,3	1511 -Productos cárnicos
2320 -Refinación de petróleo	91,3	103,1	99,9	93,8	103,9	102,4	93,8	109,7	100,1	96,1	93,2	42,2	105,8	96,9	2320 -Refinación de petróleo
MANUFACTURA NO PRIMARIA	90,1	83,5	76,6	87,4	77,2	91,1	73,5	74,4	103,7	87,4	99,8	79,4	91,1	105,2	MANUFACTURA NO PRIMARIA
1513 -Conservas de palmito	37,9	29,2	45,8	45,7	35,2	50,9	54,1	43,4	49,7	39,1	16,6	23,0	27,1	27,6	1513 -Conservas de palmito
1520 -Productos lácteos	137,2	119,1	125,3	119,3	124,8	127,5	124,2	117,0	135,0	103,1	111,5	116,5	115,4	101,0	1520 -Productos lácteos
1531 -Pilado de arroz	0,0	0,0	0,0	3,1	0,0	0,0	0,0	0,0	0,0	0,0	0,0	0,0	0,0	0,0	1531 -Pilado de arroz
1533 -Alimentos para animales	82,3	82,7	85,0	67,8	33,3	33,2	45,3	69,5	84,2	83,0	96,3	79,1	63,4	62,1	1533 -Alimentos para animales
1541 -Productos de panadería	33,9	36,7	56,5	38,3	42,9	29,8	34,3	31,9	43,7	38,6	44,1	42,4	42,5	48,5	1541 -Productos de panadería
1553 -Bebidas malteadas	20,2	23,2	12,2	17,5	16,8	8,3	17,0	14,3	16,6	16,5	16,2	14,4	20,9	15,2	1553 -Bebidas malteadas
1554 -Bebidas gaseosas	85,8	90,4	80,8	84,6	96,3	84,4	79,5	75,0	96,8	73,0	82,3	85,0	93,0	114,2	1554 -Bebidas gaseosas
2010 -Madera aserrada	96,8	75,1	72,0	94,4	73,7	111,1	77,1	74,5	125,4	101,0	125,4	93,5	103,7	109,2	2010 -Madera aserrada
2021 -Triplay y láminas	90,9	93,0	107,1	100,2	93,1	91,0	95,1	92,1	98,1	94,3	92,0	49,2	53,0	103,8	2021 -Triplay y láminas
2212 -Periódicos	192,5	186,3	192,5	188,9	192,5	156,5	173,3	167,7	173,3	167,7	173,3	173,3	167,7	173,3	2212 -Periódicos
2221 -Impresión	354,7	61,2	74,7	105,5	74,0	116,0	90,5	74,3	93,4	49,3	196,0	89,3	63,5	48,5	2221 -Impresión
2411 -Oxígeno industrial	49,5	49,5	49,5	49,5	49,5	49,5	49,5	49,5	49,5	49,5	49,5	49,5	49,5	49,5	2411 -Oxígeno industrial
2693 -Ladrillos	0,0	0,0	0,0	0,0	0,0	0,0	0,0	0,0	0,0	0,0	0,0	0,0	0,0	0,0	2693 -Ladrillos
2899 -Acc. lanchas y mallas metálicas	0,2	12,1	2,7	3,9	0,9	0,7	0,2	5,0	4,8	6,0	0,2	1,3	1,2	0,1	2899 -Acc. lanchas y mallas metálicas
2911 -Motores para pozos	6,1	68,5	26,5	15,6	10,0	23,7	6,6	14,1	0,0	25,7	103,1	101,2	68,7	14,1	2911 -Motores para pozos
2912 -Bombas para pozos	18,1	30,9	54,3	27,7	63,7	10,1	2,6	39,1	22,5	38,1	7,0	7,7	62,8	58,9	2912 -Bombas para pozos
3591 -Motocicletas y motokar	103,6	115,6	76,1	87,5	79,5	76,4	60,8	78,8	93,9	84,1	86,7	93,0	122,5	127,6	3591 -Motocicletas y motokar
TOTAL	90,8	94,6	89,8	91,0	92,3	97,5	85,0	94,4	101,6	92,3	96,1	58,3	99,6	100,5	TOTAL

1/ Cifras preliminares.

Fuente: Dirección Regional de la Producción de Loreto - Encuesta BCRP a empresas industriales.

Elaboración: BCRP Sucursal Iquitos. Departamento de Estudios Económicos.



Anexo Nº 07

LORETO: PRODUCCIÓN MANUFACTURERA ^{1/}
(Variación porcentual)

C I I U	2013/2012				2014/2013										C I I U
	Oct.	Nov.	Dic.	Ene.-Dic.	Ene.	Feb.	Mar.	Abr.	May.	Jun.	Jul.	Ago.	Set.	Oct.	
MANUFACTURA PRIMARIA	-10,4	-1,6	-9,9	-7,8	-1,4	69,2	-8,6	11,0	1,4	9,1	0,8	-52,4	10,6	6,1	MANUFACTURA PRIMARIA
1511 -Productos cárnicos	-9,4	-0,9	-0,8	59,7	-10,3	-4,4	-4,5	-5,8	-38,1	-6,6	-4,7	15,3	3,4	-2,0	1511 -Productos cárnicos
2320 -Refinación de petróleo	-10,4	-1,6	-9,9	-7,8	-1,4	69,3	-8,6	11,0	1,4	9,1	0,8	-52,4	10,6	6,1	2320 -Refinación de petróleo
MANUFACTURA NO PRIMARIA	-17,6	-14,4	-4,6	-5,7	5,6	10,3	-8,7	-13,9	8,3	-1,5	6,3	-15,8	-12,0	16,8	MANUFACTURA NO PRIMARIA
1513 -Conservas de palmito	-26,2	-9,1	40,3	-43,7	30,9	15,7	14,1	-28,6	27,1	-35,6	-61,1	-62,5	-48,1	-27,2	1513 -Conservas de palmito
1520 -Productos lácteos	30,8	13,7	3,9	20,5	20,2	23,0	17,8	7,5	15,0	0,5	-4,2	-7,8	-30,4	-26,4	1520 -Productos lácteos
1531 -Pilado de arroz	-	-100,0	-	-88,2	-	-	-	-	-	-	-	-	-	-	1531 -Pilado de arroz
1533 -Alimentos para animales	-17,9	-17,7	-19,1	-14,9	-29,4	-4,9	32,1	86,8	14,2	8,4	-5,8	-13,8	-4,0	-24,5	1533 -Alimentos para animales
1541 -Productos de panadería	-16,8	-12,8	5,7	-14,1	7,3	-44,1	-13,6	6,3	36,1	17,3	22,5	22,5	27,3	43,1	1541 -Productos de panadería
1553 -Bebidas malteadas	-21,1	412,5	-58,0	-24,2	-12,0	-56,5	50,4	-7,1	-48,3	24,1	23,7	0,0	22,2	-25,0	1553 -Bebidas malteadas
1554 -Bebidas gaseosas	-8,8	6,5	-8,7	1,5	18,5	9,8	5,4	-0,1	-6,6	-18,6	-0,4	-6,1	11,9	33,1	1554 -Bebidas gaseosas
2010 -Madera aserrada	-20,4	-27,7	-7,7	-7,3	27,5	24,1	-15,6	-19,7	10,9	2,2	11,5	-9,5	-20,2	12,8	2010 -Madera aserrada
2021 -Triplay y láminas	-18,9	-10,1	3,1	4,2	-6,3	-8,4	-1,0	-12,5	-9,1	5,0	-14,3	-54,6	-45,7	14,2	2021 -Triplay y láminas
2212 -Periódicos	3,3	0,0	0,0	1,1	0,0	-10,0	-10,0	-10,0	-10,0	-10,0	-10,0	-10,0	-10,0	-10,0	2212 -Periódicos
2221 -Impresión	633,5	-5,2	-2,3	84,4	32,1	81,8	135,7	-34,1	58,8	-44,4	95,6	-44,3	-34,4	-86,3	2221 -Impresión
2411 -Oxígeno industrial	0,0	0,0	0,0	0,0	0,0	0,0	0,0	0,0	0,0	0,0	0,0	0,0	-0,1	-0,1	2411 -Oxígeno industrial
2693 -Ladrillos	-	-	-	-	-	-	-	-	-	-	-	-	-	-	2693 -Ladrillos
2899 -Acc. lanchas y mallas metálicas	-90,6	371,2	60,7	5,3	-83,0	-72,0	-98,0	108,3	71,4	5 900,0	-97,4	-7,1	-	-60,1	2899 -Acc. lanchas y mallas metálicas
2911 -Motores para pozos	-6,4	339,1	46,5	-23,6	-	15,6	-	151,8	-100,0	147,1	1 256,6	1 165,0	477,4	131,4	2911 -Motores para pozos
2912 -Bombas para pozos	-53,5	80,6	3 097,4	-32,9	-	-87,1	-57,4	39,6	-38,4	222,9	-76,8	-4,9	106,6	225,5	2912 -Bombas para pozos
3591 -Motocicletas y motokar	-15,8	-5,3	-5,8	-11,0	-24,9	2,0	-10,5	-9,4	50,7	-7,7	19,3	1,9	34,9	23,2	3591 -Motocicletas y motokar
TOTAL	-13,6	-6,9	-8,1	-6,9	1,0	39,1	-8,6	1,0	4,3	4,4	3,2	-36,0	0,6	10,7	TOTAL

1/ Cifras preliminares.

Fuente: Dirección Regional de la Producción de Loreto - Encuesta BCRP a empresas industriales.

Elaboración: BCRP Sucursal Iquitos. Departamento de Estudios Económicos.

Anexo Nº 08

**EMPLEO FORMAL URBANO EN EMPRESAS DE 10 Y MÁS TRABAJADORES
EN LA CIUDAD DE IQUITOS POR SECTORES ECONÓMICOS
(Variación porcentual con respecto al mismo mes del año anterior)**

Año	Mes	Primario ^{1/}	Industria	Comercio	Transporte	Servicios ^{2/}	Total
2013	OCT.	-6,7	1,1	10,4	8,9	2,6	2,8
	NOV.	-8,1	-1,6	9,2	7,2	5,6	2,5
	DIC.	-9,7	-4,1	6,2	7,3	4,8	0,8
2014	ENE.	-7,5	-3,0	6,6	4,5	3,6	0,9
	FEB.	-7,0	-4,7	6,4	2,9	3,5	0,4
	MAR.	-5,0	-5,2	6,8	2,9	1,4	0,3
	ABR.	-4,1	-7,8	4,7	-0,5	4,8	0,1
	MAY.	-5,3	-4,3	5,8	-1,9	3,2	0,2
	JUN.	-1,8	-7,6	8,5	-4,2	2,0	0,0
	JUL.	-1,5	-9,1	6,8	-3,9	2,4	-0,3
	AGO.	0,5	-13,8	7,7	-5,5	3,3	-0,7
	SET.	-1,7	-14,1	4,6	-4,3	1,7	-2,1
	OCT. ^{3/}	-1,2	-13,4	4,7	-5,8	2,4	-1,9

Nota: La información corresponde al primer día de cada mes.

1/ Conformada por las subramas agricultura, pesca y minería.

2/ Conformada por las subramas servicios prestados a empresas, restaurantes y hoteles, establecimientos financieros, enseñanza, servicios sociales y comunales; y electricidad, gas y agua.

3/ Cifras preliminares.

Fuente: MTPE – Encuesta Nacional de Variación Mensual del Empleo (ENVME).

Elaboración: BCRP Sucursal Iquitos. Departamento de Estudios Económicos.

Anexo Nº 09

LORETO: EXPORTACIONES FOB POR GRUPO DE PRODUCTO ^{1/}
(Millones US\$)

	2013				2014										
	Oct.	Nov.	Dic.	Ene.-Dic.	Ene.	Feb.	Mar.	Abr.	May.	Jun.	Jul.	Ago.	Set.	Oct.	
PRODUCTOS TRADICIONALES	0,6	0,6	0,6	6,5	0,6	1,3	0,6	6,4	2,1	5,9	5,8	0,6	25,9	0,3	PRODUCTOS TRADICIONALES
Combustibles	0,6	0,6	0,6	6,5	0,6	1,3	0,6	0,6	2,1	0,6	0,7	0,6	0,6	0,3	Combustibles
Petróleo crudo	0,0	0,0	0,0	0,0	0,0	0,0	5,8	0,0	5,4	5,2	0,0	25,4	0,0	Petróleo crudo	
PRODUCTOS NO TRADICIONALES	2,9	1,5	2,8	26,4	1,5	4,0	1,3	1,7	4,8	0,7	1,9	4,8	5,3	1,2	PRODUCTOS NO TRADICIONALES
Forestales	2,6	0,7	1,5	19,1	1,0	3,5	0,7	1,0	4,2	0,1	1,7	4,3	4,9	0,5	Forestales
Madera aserrada	2,4	0,3	1,1	14,4	0,8	3,0	0,4	0,6	3,4	0,1	1,1	3,7	4,4	0,2	Madera aserrada
Madera laminada	0,0	0,0	0,0	0,0	0,0	0,0	0,0	0,0	0,0	0,0	0,0	0,0	0,0	0,0	Madera laminada
Triplay y enchapados	0,1	0,4	0,0	2,7	0,2	0,6	0,2	0,2	0,2	0,0	0,4	0,2	0,2	0,2	Triplay y enchapados
Otros acabados	0,1	0,0	0,4	2,0	0,0	0,0	0,1	0,3	0,5	0,0	0,1	0,4	0,3	0,1	Otros acabados
Pesqueros	0,2	0,6	0,8	3,9	0,4	0,2	0,4	0,5	0,3	0,3	0,2	0,2	0,2	0,2	Pesqueros
Peces ornamentales	0,2	0,6	0,8	3,9	0,4	0,2	0,4	0,5	0,3	0,3	0,2	0,2	0,2	0,2	Peces ornamentales
Agroindustriales	0,1	0,1	0,1	1,5	0,1	0,1	0,1	0,1	0,2	0,1	0,1	0,1	0,0	0,1	Agroindustriales
Conservas de Palmito	0,1	0,1	0,1	1,4	0,1	0,1	0,1	0,1	0,2	0,1	0,1	0,1	0,0	0,1	Conservas de Palmito
Látex de sangre de grado	0,0	0,0	0,0	0,1	0,0	0,0	0,0	0,0	0,0	0,1	0,0	0,0	0,0	0,0	Látex de sangre de grado
Uña de gato	0,0	0,0	0,0	0,1	0,0	0,0	0,0	0,0	0,0	0,0	0,0	0,0	0,0	0,0	Uña de gato
Otros ^{2/}	0,1	0,1	0,4	1,8	0,1	0,2	0,1	0,2	0,1	0,1	0,0	0,3	0,2	0,4	Otros ^{2/}
RESTO ^{3/}	2,9	0,0	0,0	5,6	0,0	0,0	0,0	0,0	0,0	0,0	0,0	0,0	0,0	0,0	RESTO ^{3/}
TOTAL EXPORTACIONES	6,4	2,1	3,4	38,5	2,1	5,4	1,9	8,1	7,0	6,6	7,8	5,4	31,2	1,5	TOTAL EXPORTACIONES

1/ Cifras preliminares.

2/ Cemento, harina de trigo, lejía y animales vivos.

3/ Re-exportaciones de equipos y materiales de las empresas petroleras principalmente.

Fuente: SUNAT: <http://www.aduanet.gob.pe/servlet/SgDetDecExp?codr=40>

Elaboración: BCRP Sucursal Iquitos. Departamento de Estudios Económicos.

Anexo Nº 10

LORETO: IMPORTACIONES FOB SEGÚN USO O DESTINO ECONÓMICO - ADUANA DE IQUITOS
(Millones de US\$)

	2013				2014											
	Oct.	Nov.	Dic.	Ene.-Dic.	Ene.	Feb.	Mar.	Abr.	May.	Jun.	Jul.	Ago.	Set.	Oct.		
I. BIENES DE CONSUMO	0,1	0,1	0,0	7,1	0,0	0,0	0,0	0,0	0,0	0,0	0,0	0,1	0,0	0,0	1,0	I. BIENES DE CONSUMO
Bienes no duraderos	0,1	0,1	0,0	7,1	0,0	0,0	0,0	0,0	0,0	0,0	0,0	0,0	0,0	0,0	1,0	Bienes no duraderos
Bienes duraderos	0,0	0,0	0,0	0,1	0,0	0,0	0,0	0,0	0,0	0,0	0,0	0,0	0,0	0,0	0,0	Bienes duraderos
Diversos	0,0	0,0	0,0	0,0	0,0	0,0	0,0	0,0	0,0	0,0	0,0	0,0	0,0	0,0	0,0	Diversos
II. MATERIAS PRIMAS E INSUMOS	2,0	0,0	0,1	30,6	4,5	2,7	5,3	1,4	0,1	5,3	3,2	0,2	3,1	0,0	II. MATERIAS PRIMAS E INSUMOS	
Combustibles-lubricantes	0,0	0,0	0,0	23,8	4,5	0,0	5,3	0,0	0,0	5,1	0,0	0,0	0,0	0,0	0,0	Combustibles-lubricantes
Materias para agricultura	0,2	0,0	0,0	0,3	0,0	0,0	0,0	0,1	0,0	0,0	0,4	0,0	0,2	0,0	0,0	Materias para agricultura
Materias para industria	1,8	0,0	0,1	6,5	0,0	2,7	0,0	1,3	0,1	0,2	2,9	0,2	2,8	0,0	0,0	Materias para industria
III. BIENES DE CAPITAL	0,6	0,2	0,2	32,2	0,1	2,0	0,3	0,6	2,4	0,7	2,3	0,4	0,3	0,5	III. BIENES DE CAPITAL	
Materiales de construcción	0,4	0,0	0,0	4,0	0,0	1,0	0,0	0,0	1,5	0,0	0,8	0,0	0,0	0,0	0,0	Materiales de construcción
Bienes para la agricultura	0,0	0,0	0,0	0,3	0,0	0,0	0,0	0,0	0,0	0,0	0,0	0,0	0,0	0,0	0,0	Bienes para la agricultura
Bienes para la industria	0,2	0,2	0,1	26,5	0,1	1,1	0,1	0,6	1,0	0,6	1,4	0,3	0,2	0,5	0,5	Bienes para la industria
Equipos de transporte	0,1	0,0	0,0	1,5	0,0	0,0	0,1	0,0	0,0	0,0	0,0	0,0	0,0	0,0	0,0	Equipos de transporte
TOTAL IMPORTACIONES (I+II+III)	2,7	0,4	0,3	70,0	4,6	4,8	5,6	2,0	2,6	6,0	5,6	0,6	3,4	1,5	TOTAL IMPORTACIONES (I+II+III)	

Fuente: BCRP - Oficina Principal .

Elaboración: BCRP Sucursal Iquitos. Departamento de Estudios Económicos.



Anexo Nº 11

LORETO: GASTOS NO FINANCIEROS DEL GOBIERNO NACIONAL ^{1/}
(Millones de nuevos soles)

	2013				2014										
	Oct.	Nov.	Dic.	Ene.-Dic.	Ene.	Feb.	Mar.	Abr.	May.	Jun.	Jul.	Ago.	Set.	Oct.	
GASTOS NO FINANCIEROS	63,2	82,0	175,8	793,6	61,6	54,6	45,7	60,2	56,9	71,7	53,3	84,6	55,8	101,2	GASTOS NO FINANCIEROS
a. GASTOS CORRIENTES	55,3	39,8	103,0	601,3	42,9	46,5	36,3	55,8	48,0	66,8	41,0	80,0	35,6	65,2	a. GASTOS CORRIENTES
1. Personal y obligaciones	19,2	18,7	25,5	244,5	19,9	16,2	20,3	20,3	20,9	21,0	25,1	21,1	20,5	21,7	1. Personal y obligaciones
2. Pensiones y prestaciones sociales	3,0	2,5	3,4	28,7	2,2	2,0	2,2	3,0	2,3	2,1	2,7	2,3	1,8	2,6	2. Pensiones y prestaciones sociales
3. Bienes y servicios	14,2	9,9	19,8	122,3	4,1	6,4	7,7	8,5	9,9	11,0	10,5	13,2	10,0	10,0	3. Bienes y servicios
4. Donaciones y transferencias	5,0	1,5	10,4	49,6	2,0	9,3	5,2	6,4	3,5	2,5	1,9	10,5	1,3	1,0	4. Donaciones y transferencias
5. Otros gastos corrientes	13,9	7,3	43,9	156,2	14,7	12,6	0,9	17,5	11,4	30,2	0,8	32,9	2,0	29,9	5. Otros gastos corrientes
b. GASTOS DE CAPITAL	7,9	42,2	72,8	192,3	18,7	8,0	9,5	4,4	8,8	4,9	12,3	4,6	20,1	35,9	b. GASTOS DE CAPITAL
1. Donaciones y transferencias	0,6	0,4	0,4	2,9	0,0	0,0	0,0	0,0	0,0	0,9	0,0	0,4	0,0	0,0	1. Donaciones y transferencias
2. Adquisición de activos no financieros	7,1	19,1	18,8	112,6	18,7	8,0	9,5	4,3	8,8	4,1	12,3	4,2	20,1	35,9	2. Adquisición de activos no financieros
3. Otros gastos de capital	0,3	22,8	53,7	76,9	0,0	0,0	0,0	0,1	0,0	0,0	0,0	0,0	0,0	0,0	3. Otros gastos de capital

1/ Información actualizada al 30 de noviembre de 2014.

Fuente: Ministerio de Economía y Finanzas.

Elaboración: BCRP Sucursal Iquitos. Departamento de Estudios Económicos.

Anexo Nº 12

LORETO: GASTOS NO FINANCIEROS DEL GOBIERNO REGIONAL ^{1/}
(Millones de nuevos soles)

	2013				2014										
	Oct.	Nov.	Dic.	Ene.-Dic.	Ene.	Feb.	Mar.	Abr.	May.	Jun.	Jul.	Ago.	Set.	Oct.	
GASTOS NO FINANCIEROS	93,9	112,2	153,6	1210,2	89,4	117,4	104,3	112,8	95,1	96,6	135,6	91,7	95,8	90,1	GASTOS NO FINANCIEROS
a. GASTOS CORRIENTES	70,5	75,5	95,4	889,7	79,7	79,6	78,5	78,9	76,7	75,5	122,2	74,6	77,9	81,2	a. GASTOS CORRIENTES
1. Personal y obligaciones	38,8	43,8	43,4	533,1	57,7	45,0	45,2	43,6	44,7	45,6	75,0	45,1	44,5	48,5	1. Personal y obligaciones
2. Pensiones y prestaciones sociales	4,7	5,5	7,3	74,2	11,3	10,5	9,4	8,9	4,8	5,0	20,0	5,0	4,6	5,2	2. Pensiones y prestaciones sociales
3. Bienes y servicios	26,0	24,9	35,2	262,5	10,4	22,6	23,2	24,9	26,9	23,4	25,3	23,5	26,8	26,3	3. Bienes y servicios
4. Donaciones y transferencias	0,0	0,1	-0,1	0,3	0,0	0,0	0,1	0,0	0,0	0,0	0,0	0,0	0,0	0,0	4. Donaciones y transferencias
5. Otros gastos corrientes	0,9	1,2	9,5	19,6	0,2	1,5	0,6	1,5	0,4	1,4	2,1	1,0	1,9	1,3	5. Otros gastos corrientes
b. GASTOS DE CAPITAL	23,4	36,7	58,2	320,5	9,7	37,8	25,8	34,0	18,3	21,2	13,4	17,1	17,9	8,9	b. GASTOS DE CAPITAL
1. Donaciones y transferencias	3,6	1,0	0,0	10,1	0,0	0,0	0,0	0,0	0,0	7,7	0,0	0,0	0,0	-4,3	1. Donaciones y transferencias
2. Adquisición de activos no financieros	19,8	35,7	58,2	310,2	9,7	37,8	25,8	34,0	18,3	13,4	13,4	17,1	17,9	13,2	2. Adquisición de activos no financieros
3. Otros gastos de capital	0,0	0,0	0,0	0,1	0,0	0,0	0,0	0,0	0,0	0,0	0,0	0,0	0,0	0,0	3. Otros gastos de capital

1/ Información actualizada al 30 de noviembre de 2014.

Fuente: Ministerio de Economía y Finanzas.

Elaboración: BCRP Sucursal Iquitos. Departamento de Estudios Económicos.

Anexo Nº 13

LORETO: GASTOS NO FINANCIEROS DE LOS GOBIERNOS LOCALES ^{1/}
(Millones de nuevos soles)

	2013				2014												
	Oct.	Nov.	Dic.	Ene.-Dic.	Ene.	Feb.	Mar.	Abr.	May.	Jun.	Jul.	Ago.	Set.	Oct.			
GASTOS NO FINANCIEROS	64,6	61,8	95,3	665,0	35,9	46,4	68,7	50,7	53,5	50,2	62,6	51,4	56,2	51,2	GASTOS NO FINANCIEROS		
a. GASTOS CORRIENTES	26,5	24,1	32,3	301,8	26,0	25,5	30,9	26,3	32,4	27,3	31,6	28,6	24,9	24,2	a. GASTOS CORRIENTES		
1. Personal y obligaciones	6,4	6,3	7,0	77,1	8,8	5,1	6,8	6,5	6,6	6,3	8,3	6,5	6,5	6,7	1. Personal y obligaciones		
2. Pensiones y prestaciones sociales	2,5	2,0	2,9	23,7	1,3	2,0	1,9	2,0	2,4	1,7	2,4	2,0	1,6	2,8	2. Pensiones y prestaciones sociales		
3. Bienes y servicios	17,3	15,5	22,0	195,5	15,5	18,0	21,9	17,4	23,0	18,8	20,2	19,6	15,7	14,2	3. Bienes y servicios		
4. Donaciones y transferencias	0,2	0,1	0,4	2,7	0,1	0,1	0,1	0,1	0,1	0,3	0,3	0,2	0,5	0,4	4. Donaciones y transferencias		
5. Otros gastos corrientes	0,1	0,2	0,1	2,8	0,4	0,2	0,2	0,3	0,2	0,2	0,3	0,3	0,5	0,3	5. Otros gastos corrientes		
b. GASTOS DE CAPITAL	38,1	37,8	63,0	363,2	9,9	21,0	37,8	24,4	21,1	22,9	31,0	22,8	31,4	27,0	b. GASTOS DE CAPITAL		
1. Donaciones y transferencias	0,5	0,2	0,0	0,9	0,4	0,2	0,3	0,2	0,3	0,0	0,0	0,0	0,0	0,0	1. Donaciones y transferencias		
2. Adquisición de activos no financieros	37,6	37,6	63,0	361,6	9,6	20,8	37,5	24,2	20,8	22,9	31,0	22,8	31,4	27,0	2. Adquisición de activos no financieros		
3. Otros gastos de capital	0,0	0,0	0,0	0,6	0,0	0,0	0,0	0,0	0,1	0,0	0,0	0,0	0,0	0,0	3. Otros gastos de capital		

1/ Información actualizada al 30 de noviembre de 2014.

Fuente: Ministerio de Economía y Finanzas.

Elaboración: BCRP Sucursal Iquitos. Departamento de Estudios Económicos.

Anexo Nº 14

LORETO: INVERSIÓN NO FINANCIERA DEL GOBIERNO NACIONAL ^{1/}
(Millones de nuevos soles)

FUNCIONES	2013				2014										FUNCIONES
	Oct.	Nov.	Dic.	Ene.-Dic.	Ene.	Feb.	Mar.	Abr.	May.	Jun.	Jul.	Ago.	Set.	Oct.	
Agropecuaria	2,5	2,9	1,3	21,1	1,1	1,0	2,1	1,2	1,0	1,2	1,2	1,2	1,2	1,0	Agropecuaria
Cultura y deporte	0,0	0,0	0,1	0,1	0,0	0,1	0,0	0,0	0,1	0,0	0,0	0,0	0,0	0,0	Cultura y deporte
Educación	1,5	2,3	2,7	16,4	1,7	2,0	4,5	0,5	2,9	0,5	1,7	0,7	0,9	1,7	Educación
Energía	0,4	0,2	1,0	7,6	2,1	2,0	1,0	1,6	0,4	0,1	0,0	0,1	0,3	0,0	Energía
Justicia	0,2	0,4	1,0	6,4	0,0	0,1	0,1	0,1	0,2	0,0	0,1	0,4	0,1	0,4	Justicia
Ambiente	0,1	0,3	1,3	2,4	0,0	0,4	0,2	0,3	0,2	0,3	0,3	0,2	0,2	0,2	Ambiente
Orden público y seguridad	0,0	0,9	0,1	1,2	0,0	0,0	0,0	0,0	0,0	0,0	0,0	0,3	0,0	6,1	Orden público y seguridad
Defensa y seguridad	0,0	0,2	2,5	15,0	9,4	0,0	0,6	0,1	0,3	0,0	6,3	0,6	0,0	6,5	Defensa y seguridad
Pesca	0,0	0,0	0,0	0,0	0,0	0,0	0,0	0,0	0,0	0,0	0,0	0,0	0,0	0,0	Pesca
Planeamiento, gestión y reserva	0,1	0,1	1,6	2,6	0,0	0,0	0,1	0,1	0,2	0,2	0,2	0,2	0,7	18,5	Planeamiento, gestión y reserva
Protección social	0,2	0,2	0,1	1,7	0,0	0,0	0,0	0,0	0,0	0,0	0,0	0,0	0,0	0,0	Protección social
Salud	0,0	0,0	0,0	0,9	0,0	0,0	0,0	0,0	0,0	0,0	1,8	0,0	0,2	0,0	Salud
Saneamiento	0,0	0,0	0,3	0,3	0,0	0,0	0,0	0,1	0,1	0,1	0,4	0,1	14,7	0,1	Saneamiento
Trabajo	0,0	0,0	0,0	0,0	0,0	0,0	0,0	0,0	0,0	0,0	0,0	0,0	0,0	0,0	Trabajo
Transporte y comunicaciones	2,0	10,7	6,3	35,3	4,3	2,0	0,1	0,0	2,8	1,4	0,1	0,1	1,8	1,1	Transporte y comunicaciones
Turismo	0,0	0,0	0,0	0,1	0,0	0,0	0,0	0,0	0,0	0,0	0,0	0,1	0,0	0,3	Turismo
Vivienda y desarrollo urbano	0,0	0,8	0,4	1,5	0,0	0,3	0,8	0,1	0,6	0,2	0,2	0,2	0,0	0,2	Vivienda y desarrollo urbano
TOTAL INVERSIONES	7,1	19,1	18,8	112,6	18,7	8,0	9,5	4,3	8,8	4,1	12,3	4,2	20,1	35,9	TOTAL INVERSIONES

1/ Información actualizada al 30 de noviembre de 2014.

Fuente: Ministerio de Economía y Finanzas.

Elaboración: BCRP Sucursal Iquitos. Departamento de Estudios Económicos.



Anexo Nº 15

LORETO: INVERSIÓN NO FINANCIERA DEL GOBIERNO REGIONAL ^{1/}
(Millones de nuevos soles)

FUNCIONES	2013				2014										FUNCIONES
	Oct.	Nov.	Dic.	Ene.-Dic.	Ene.	Feb.	Mar.	Abr.	May.	Jun.	Jul.	Ago.	Set.	Oct.	
Agropecuaria	0,0	0,1	0,1	0,6	0,2	0,3	0,2	1,7	0,1	0,3	2,8	0,4	0,6	-0,2	Agropecuaria
Comercio	0,2	0,1	0,1	3,0	0,0	0,8	0,3	0,0	0,0	0,0	0,0	0,0	0,2	0,0	Comercio
Cultura y deporte	0,1	1,4	2,6	5,6	0,1	0,0	2,0	0,2	0,7	0,2	0,2	0,4	0,6	1,6	Cultura y deporte
Educación	1,8	2,7	3,0	30,7	1,4	1,7	4,9	4,6	6,4	1,5	3,8	5,5	2,3	2,7	Educación
Energía	1,8	2,5	3,9	33,1	0,3	2,3	1,8	4,6	2,2	0,9	1,8	1,2	2,3	0,3	Energía
Minería	0,0	0,0	0,1	0,1	0,0	0,0	0,0	0,0	0,0	0,0	0,0	0,0	0,0	0,1	Minería
Orden público y seguridad	0,0	0,7	0,3	2,1	0,0	0,0	0,2	0,1	0,1	0,0	0,0	0,0	2,0	2,8	Orden público y seguridad
Pesca	0,0	0,0	0,0	0,1	0,0	0,0	0,0	0,0	0,0	0,0	0,0	0,0	0,0	0,0	Pesca
Planeamiento, gestión y reserva	0,5	0,8	5,3	28,8	2,4	5,3	0,8	12,7	0,3	0,3	0,3	0,4	0,3	-2,1	Planeamiento, gestión y reserva
Protección social	0,1	0,1	0,2	2,8	0,0	0,0	0,2	0,1	0,2	0,1	0,2	0,0	0,7	0,0	Protección social
Salud	1,7	6,8	15,5	36,0	1,9	1,1	4,5	1,0	2,1	0,6	0,4	2,9	0,7	1,2	Salud
Saneamiento	4,1	13,2	16,5	103,1	0,2	21,1	0,4	5,2	0,3	2,7	0,3	1,1	0,3	0,8	Saneamiento
Trabajo	0,1	0,0	0,1	0,5	0,0	0,1	1,4	0,2	0,1	0,0	0,0	0,3	0,0	0,5	Trabajo
Transporte	9,3	4,4	6,0	55,2	3,3	3,5	5,0	0,1	1,7	3,1	3,4	2,3	6,0	3,0	Transporte
Comunicaciones	0,0	0,0	0,4	0,5	0,0	0,0	0,0	0,0	0,0	0,0	0,0	0,0	0,0	0,0	Comunicaciones
Turismo	0,0	0,0	0,0	0,0	0,0	0,0	0,0	0,0	0,0	0,0	0,0	0,0	0,0	0,0	Turismo
Medio Ambiente	0,2	0,1	0,3	0,8	0,0	0,0	0,1	0,1	0,2	0,1	0,3	0,1	0,3	0,2	Medio Ambiente
Vivienda y desarrollo urbano	0,0	2,8	3,7	7,4	0,0	1,7	3,9	3,3	3,8	3,5	0,0	2,7	1,6	2,3	Vivienda y desarrollo urbano
TOTAL INVERSIONES	19,8	35,7	58,2	310,2	9,7	37,8	25,8	34,0	18,3	13,4	13,4	17,1	17,9	13,2	TOTAL INVERSIONES

1/ Información actualizada al 30 de noviembre de 2014.

Fuente: Ministerio de Economía y Finanzas.

Elaboración: BCRP Sucursal Iquitos. Departamento de Estudios Económicos.

Anexo Nº 16

LORETO: INVERSIÓN NO FINANCIERA DE LOS GOBIERNOS LOCALES ^{1/}
(Millones de nuevos soles)

FUNCIONES	2013				2014										FUNCIONES
	Oct.	Nov.	Dic.	Ene.-Dic.	Ene.	Feb.	Mar.	Abr.	May.	Jun.	Jul.	Ago.	Set.	Oct.	
Agropecuaria	0,4	0,4	0,5	3,3	0,2	0,1	0,2	0,2	0,3	0,3	0,3	0,1	0,3	0,2	Agropecuaria
Comercio	0,0	0,0	0,0	0,5	0,0	0,3	0,0	0,0	0,4	0,0	0,0	0,0	0,0	0,2	Comercio
Cultura y deporte	0,6	1,0	0,6	7,0	0,1	0,2	0,2	0,3	0,3	0,2	0,2	0,6	0,9	0,3	Cultura y deporte
Educación	4,3	8,4	6,9	57,8	1,5	2,9	6,5	4,5	3,5	4,5	3,4	3,7	4,4	4,0	Educación
Energía	1,0	1,8	2,4	14,3	0,6	1,0	2,2	1,2	0,7	0,6	1,9	0,8	0,2	1,3	Energía
Industria	0,0	0,0	0,0	0,0	0,0	0,0	0,0	0,0	0,0	0,0	0,0	0,0	0,0	0,0	Industria
Ambiente	1,1	0,5	1,5	7,4	0,2	0,8	0,3	0,5	0,8	0,7	1,4	1,0	1,3	0,5	Ambiente
Orden público y seguridad	0,7	0,1	0,2	2,4	0,0	0,0	0,0	0,2	0,2	0,2	0,5	3,2	0,3	2,6	Orden público y seguridad
Pesca	0,1	0,0	0,0	0,3	0,0	0,0	0,0	0,0	0,0	0,0	0,0	0,0	0,0	0,1	Pesca
Planeamiento, gestión y reserva	3,0	3,1	6,7	33,0	2,4	2,8	3,2	2,4	3,3	2,2	3,1	3,3	4,2	2,3	Planeamiento, gestión y reserva
Protección social	0,5	0,7	0,9	6,6	0,2	0,3	0,6	0,5	0,6	1,0	0,9	0,6	0,8	0,5	Protección social
Salud	-0,1	0,1	0,3	2,8	0,1	0,2	0,5	0,2	0,9	0,6	1,1	0,3	0,9	1,8	Salud
Saneamiento	7,0	7,6	19,4	57,2	0,6	2,8	3,5	4,8	2,2	2,3	5,4	1,9	5,4	0,9	Saneamiento
Trabajo	0,1	0,1	0,1	0,6	0,0	0,0	0,1	0,2	0,2	0,3	0,1	0,2	0,3	0,4	Trabajo
Transporte y comunicaciones	16,9	12,6	21,6	147,7	2,6	7,0	18,9	6,1	7,6	8,7	10,9	5,7	10,8	9,1	Transporte y comunicaciones
Turismo	0,0	0,0	0,1	0,3	0,0	0,0	0,0	0,0	0,0	0,0	0,0	0,0	0,0	0,0	Turismo
Vivienda y desarrollo urbano	2,2	1,2	2,0	20,4	1,1	2,3	1,3	3,1	-0,2	1,4	1,8	1,5	1,5	2,8	Vivienda y desarrollo urbano
TOTAL INVERSIONES	37,6	37,6	63,0	361,6	9,6	20,8	37,5	24,2	20,8	22,9	31,0	22,8	31,4	27,0	TOTAL INVERSIONES

1/ Información actualizada al 30 de noviembre de 2014.

Fuente: Ministerio de Economía y Finanzas.

Elaboración: BCRP Sucursal Iquitos. Departamento de Estudios Económicos.



Anexo Nº 17

LORETO: DEPÓSITOS ^{1/}
(Saldos en millones de nuevos soles)

	2013			2014										
	Oct.	Nov.	Dic.	Ene.	Feb.	Mar.	Abr.	May.	Jun.	Jul.	Ago.	Set.	Oct.	
A. BANCA MÚLTIPLE	510	559	580	590	566	555	548	552	582	563	598	596	649	A. BANCA MÚLTIPLE
B. EMPRESAS FINANCIERAS	2	2	2	2	2	2	2	2	2	2	2	2	2	B. EMPRESAS FINANCIERAS
C. CAJAS MUNICIPALES Y RURALES	180	183	182	180	182	182	178	178	180	180	178	176	177	C. CAJAS MUNICIPALES Y RURALES
D. BANCO DE LA NACIÓN	143	136	151	145	149	139	144	145	140	162	146	152	152	D. BANCO DE LA NACIÓN
TOTAL DEPÓSITOS DE LORETO	834	879	915	917	899	878	871	877	903	907	925	926	980	TOTAL DEPÓSITOS DE LORETO

1/ cifras preliminares.

Fuente: Superintendencia de Banca, Seguros y AFP.

Elaboración: BCRP Sucursal Iquitos. Departamento de Estudios Económicos.

Anexo Nº 18

LORETO: CRÉDITO ^{1/}
(Saldos en millones de nuevos soles)

	2013			2014										
	Oct.	Nov.	Dic.	Ene.	Feb.	Mar.	Abr.	May.	Jun.	Jul.	Ago.	Set.	Oct.	
A. BANCA MÚLTIPLE	1 265	1 296	1 300	1 315	1 309	1 341	1 334	1 348	1 392	1 396	1 408	1 454	1 473	A. BANCA MÚLTIPLE
B. EMPRESAS FINANCIERAS	66	68	70	71	72	74	75	78	79	82	83	85	87	B. EMPRESAS FINANCIERAS
C. CAJAS Y EDPYMES	241	245	245	240	241	241	242	240	240	239	244	251	254	C. CAJAS Y EDPYMES
D. BANCO DE LA NACIÓN ^{2/}	137	138	140	142	145	148	151	154	155	155	157	158	158	D. BANCO DE LA NACIÓN ^{2/}
E. AGROBANCO ^{3/}	0	11	11	12	13	14	15	20	22	25	28	29	29	E. AGROBANCO ^{3/}
CRÉDITO TOTAL DE LORETO	1 708	1 758	1 766	1 780	1 781	1 818	1 818	1 839	1 888	1 897	1 921	1 976	2 001	CRÉDITO TOTAL DE LORETO
- Moneda Nacional	1 407	1 445	1 462	1 477	1 488	1 521	1 530	1 555	1 601	1 607	1 625	1 673	1 705	- Moneda Nacional
- Moneda Extranjera	301	313	304	303	292	297	287	284	287	290	296	303	296	- Moneda Extranjera

1/ Cifras preliminares.

2/ Sólo considera los créditos de consumo e hipotecario.

3/ No considera los créditos a las demás empresas del Sistema Financiero.

Fuente: Superintendencia de Banca, Seguros y AFP.

Elaboración: BCRP Sucursal Iquitos. Departamento de Estudios Económicos.

Anexo Nº 19

LORETO: TASA DE MOROSIDAD ^{1/}
(En porcentaje)

ENTIDADES FINANCIERAS	2013			2014										ENTIDADES FINANCIERAS
	Oct.	Nov.	Dic.	Ene.	Feb.	Mar.	Abr.	May.	Jun.	Jul.	Ago.	Set.	Oct.	
Banca Múltiple	4,4	4,3	4,4	4,7	5,4	4,6	4,7	4,8	4,9	5,0	5,0	5,0	4,9	Banca Múltiple
Empresas Financieras	4,2	4,7	4,8	5,3	5,5	5,6	6,1	6,2	6,6	6,6	6,7	6,7	6,6	Empresas Financieras
Cajas Municipales	6,9	6,7	7,1	7,1	7,4	8,0	8,5	8,8	8,5	8,2	8,3	8,1	7,8	Cajas Municipales
Cajas Rurales de Ahorro y Crédito	-	-	-	-	-	-	-	-	-	-	-	-	-	Cajas Rurales de Ahorro y Crédito
EDPYMEs	6,0	4,2	3,7	5,1	2,3	5,0	5,3	4,4	4,8	5,9	5,2	3,8	4,6	EDPYMEs
Banco de la Nación ^{2/}	2,1	2,1	2,1	2,0	1,9	1,9	1,9	1,9	1,9	1,9	2,0	2,0	2,1	Banco de la Nación ^{2/}
Agrobanco ^{3/}	-	2,5	2,4	3,0	2,7	2,5	2,8	2,8	2,4	2,4	5,5	2,5	1,7	Agrobanco ^{3/}
TOTAL	4,5	4,5	4,6	4,8	5,3	4,9	5,0	5,1	5,1	5,2	5,2	5,2	5,0	TOTAL

1/ cifras preliminares, calculadas en base a: (créditos vencidos + créditos en cobranza judicial) / colocaciones brutas.

2/ Solo considera los créditos de consumo e hipotecario.

3/ No considera los créditos a las demás empresas del Sistema Financiero.

Fuente: Superintendencia de Banca, Seguros y AFP.

Elaboración: BCRP Sucursal Iquitos. Departamento de Estudios Económicos.