

BANCO CENTRAL DE RESERVA DEL PERÚ
SUCURSAL IQUITOS



LORETO: Síntesis de Actividad Económica
Julio 2014¹

Departamento de Estudios Económicos

El Banco Central de Reserva del Perú (BCRP) ha considerado presentar un conjunto de indicadores sectoriales de actividad económica con la finalidad de poder realizar el seguimiento del desempeño de la economía departamental. Para el sector real, se ha utilizado el Valor Bruto de Producción a precios del año 2007 para los sectores disponibles. Cabe señalar que a partir de enero 2014, el Instituto Nacional de Estadística (INEI) ha realizado el cambio de año base (de 1994 a 2007) para la construcción del Producto Bruto Interno (PBI) nacional, estando en elaboración la desagregación departamental. En la medida que se publique referida información, el BCRP volvería a elaborar para cada departamento un indicador agregado de actividad económica.

¹ En el presente informe participaron Arnulfo Cumbicus y Mario López.

ÍNDICE

Página

RESUMEN EJECUTIVO	3
I. ACTIVIDAD PRODUCTIVA	5
1. Actividad primaria	5
1.1. Sector agropecuario	5
1.2. Sector pesca.....	6
1.3. Sector minería	7
2. Otros indicadores sectoriales	8
2.1 Sector manufactura	8
2.2 Arribos a los establecimientos de hospedaje.....	10
II. ASPECTOS LABORALES	11
1. Empleo	11
III. SECTOR EXTERNO	11
1. Exportaciones.....	12
IV. CRÉDITO Y DEPÓSITOS.....	12
1. Crédito total del departamento de Loreto.....	12
2. Depósitos totales del departamento de Loreto	15
V. GASTO PÚBLICO NO FINANCIERO.....	16
1. Gasto corriente no financiero	16
2. Inversión pública.....	17
VI. ANEXOS	19



RESUMEN EJECUTIVO

Principales hechos de importancia

- En julio, se registró un crecimiento generalizado en los sectores primarios, así **agropecuario** (3,6 por ciento), **minería** (15,7 por ciento) y **pesca** (8,0 por ciento).
- Respecto a **otros indicadores de actividad económica**, en julio, se expandieron el crédito total (16,5 por ciento), crédito hipotecario (14,4 por ciento), créditos de consumo (13,9 por ciento), número de arribos a los establecimientos de hospedaje (9,2 por ciento) y manufactura (0,1 por ciento). En cambio, se contrajeron la inversión pública (-31,3 por ciento) y el empleo en empresas privadas formales (-0,3 por ciento).

Actividad primaria

- El **sector agropecuario** creció 3,6 por ciento, respecto a julio del año anterior, como resultado de la expansión del sub-sector agrícola (4,8 por ciento), asociado a la mayor producción de palma aceitera, arroz cáscara y plátano; pero parcialmente compensado por la disminución del sub-sector pecuario (-0,1 por ciento), asociado a la menor producción de huevos y leche. En el periodo enero-julio de 2014, la producción agropecuaria registró un crecimiento de 2,6 por ciento interanual, impulsada por los resultados favorables de los sub-sectores agrícola y pecuario.
- El **sector pesca** registró un crecimiento de 8,0 por ciento interanual, asociado a la abundancia de peces en la etapa de vaciante de los ríos y lagunas. El desembarque de pescado para consumo humano creció 7,2 por ciento, por el mayor ingreso de pescado en estado fresco. La comercialización de peces ornamentales vivos registró un incremento de 6,2 por ciento, como resultado de la expansión de las ventas en el mercado externo (exportaciones) en 12,8 por ciento. En el periodo enero-julio de 2014, el sector pesca registró una disminución de 14,5 por ciento interanual.
- La **minería** creció 15,7 por ciento interanual, impulsada por la producción fiscalizada de petróleo crudo, debido al aporte del lote 67 (5 685 barriles por día) y el incremento de la producción del lote 31-B. En el periodo enero-julio de 2014, la minería registró una expansión de 12,3 por ciento interanual.

Otros indicadores de actividad económica

- La **producción manufacturera** se incrementó en 0,1 por ciento respecto a julio del año anterior, impulsada por el dinamismo de la industria primaria, en particular de refinación de petróleo; parcialmente atenuada por la contracción de la industria no primaria. En el periodo enero-julio de 2014, la manufactura acumuló un crecimiento de 4,8 por ciento.
- De acuerdo con información del Ministerio de Comercio Exterior y Turismo, en julio 2014 arribaron 44 859 turistas a los establecimientos de hospedaje, mayores en 9,2 por ciento respecto a similar mes del año anterior, debido al mayor flujo de turistas nacionales y extranjeros por fiestas patrias. El **turismo interno** creció 2,4 por ciento y el **receptivo** lo hizo en 34,8 por ciento. En el periodo enero-julio de 2014, los arribos de turistas a los establecimientos de hospedaje cayeron en 1,0 por ciento interanual.
- El **empleo** en Iquitos, en **empresas privadas formales de 10 y más trabajadores**, registró una contracción de 0,3 por ciento interanual en julio, sin embargo, en el periodo enero-julio de 2014 acumuló un crecimiento de 0,2 por ciento interanual.
- El **crédito total** en Loreto (S/. 1 897,0 millones) creció 16,5 por ciento en julio, respecto a similar mes del año anterior; asimismo, los **créditos de consumo e hipotecario** registraron crecimientos de 13,9 y 14,4 por ciento, respectivamente.



- La **inversión pública** disminuyó en 31,3 por ciento, en valores reales, respecto a julio de 2013, por menor ejecución de los tres niveles de gobierno. En el periodo enero-julio de 2014, la inversión pública se incrementó 1,5 por ciento interanual. Entre los principales proyectos que ejecutó el **Gobierno Nacional** destacan el proyectos de seguridad nacional por S/. 6,3 millones; mejoramiento de puestos de salud por S/. 1,8 millones; y mejoramiento del servicio administrativo, servicio educativo de la FACEN y mejoramiento de vías para la prestación de servicios educativos de la UNAP, por 1,7 millones. El **gobierno regional** ejecutó los siguientes proyectos: mejoramiento de infraestructura educativa en varios distritos por S/. 3,8 millones; mejoramiento del sistema de riego Yanayacu Tibilo, por S/. 2,4 millones; mejoramiento del servicio portuario del embarcadero el Huequito por S/. 1,8 millones; construcción del sistema eléctrico rural de Pebas por S/. 1,5 millones; y construcción de la carretera San Lorenzo-Monzante-Miraflores, por S/. 1,1 millones. Los **gobiernos locales** realizaron los siguientes proyectos: construcción de vías urbanas, caminos y veredas peatonales, por S/. 10,9 millones; mejoramiento de infraestructura educativa regional, por S/. 5,4 millones; y mejoramiento del sistema de agua potable y sistema de tratamiento de aguas residuales de la localidad de San Francisco de Orellana, distrito de las Amazonas, por S/. 2,3 millones.

Cuadro N° 1
OTROS INDICADORES DE ACTIVIDAD ECONÓMICA
 (Variación % respecto a similar mes del año anterior)

		Feb.14	Mar.14	Abr.14	May.14	Jun.14	Jul.14
Producción industrial 1/	↑	39,2	↓ -8,6	↑ 5,2	↑ 2,2	↑ 2,9	↑ 0,1
Arribos a los establecimientos hospedaje	↓	-4,6	↓ -4,9	↓ -12,7	↑ 1,7	↓ -15,5	↑ 9,2
Empleo formal urbano 2/	↑	0,4	↑ 0,3	↑ 0,1	↑ 0,2	→ 0,0	↓ -0,3
Crédito total	↑	16,0	↑ 16,9	↑ 16,0	↑ 15,7	↑ 16,3	↑ 16,5
Crédito de consumo	↑	37,3	↑ 19,6	↑ 20,9	↑ 24,3	↑ 14,1	↑ 13,9
Crédito hipotecario	↑	34,2	↑ 16,2	↑ 16,0	↑ 8,7	↑ 13,9	↑ 14,4
Inversión pública 1/	↑	32,9	↑ 7,3	↑ 32,1	↓ -4,8	↓ -22,9	↓ -31,3

1/ En términos reales.

2/ En empresas de 10 a más trabajadores situadas en la ciudad de Iquitos.

Fuentes: BCRP - Sucursal Iquitos, SBS, MTPE y MEF.

I. ACTIVIDAD PRODUCTIVA

1. Actividad primaria

1.1. Sector agropecuario

- La actividad agropecuaria creció 3,6 por ciento interanual en julio, por la expansión del sub-sector agrícola (4,8 por ciento); pero parcialmente compensada por la disminución del sub-sector pecuario (-0,1 por ciento). En los primeros siete meses de 2014, la producción agropecuaria se expandió en 2,6 por ciento interanual, por los resultados favorables de ambos sub-sectores: agrícola (2,3 por ciento) y pecuario (3,9 por ciento).

Cuadro N° 2
PRODUCCIÓN PRINCIPALES PRODUCTOS AGROPECUARIOS^{1/}
 (Toneladas)

Sub-sectores	Estructura Porcentual 2012 ^{2/}	Julio				Enero - Julio			
		2013	2014	Var. %	Contribución ³	2013	2014	Var. %	Contribución ^{3/}
AGRÍCOLA	82,4			4,8	3,7			2,3	1,8
Orientado a la industria	15,1			14,2	1,7			13,1	1,8
Caña de azúcar	1,6	13 418	13 351	-0,5	0,0	95 729	95 094	-0,7	0,0
Palma aceitera	4,4	5 575	8 588	54,0	2,6	54 417	69 485	27,7	1,7
Maíz amarillo duro	8,6	2 944	2 526	-14,2	-0,7	25 337	25 963	2,5	0,1
Cacao	0,5	13	10	-23,1	0,0	106	134	26,4	0,1
Orientado al mercado interno	67,3			3,0	1,9			-0,1	-0,1
Arroz cáscara	16,7	2 044	2 864	40,1	1,8	20 867	21 430	2,7	0,2
Yuca	18,3	29 613	28 819	-2,7	-0,7	196 835	188 527	-4,2	-1,0
Plátano	14,9	21 829	22 261	2,0	0,4	160 087	163 460	2,1	0,4
Maíz choclo	1,8	489	460	-5,9	0,0	6 911	6 578	-4,8	-0,1
Piña	1,2	360	382	6,1	0,0	5 418	5 777	6,6	0,0
Otros	14,3	14 083	14 830	3,9	0,4	136 733	141 197	2,7	0,4
PECUARIO	17,6			-0,1	0,0			3,9	0,9
Carne de aves ^{4/}	12,8	1 656	1 660	0,2	0,0	11 311	12 336	9,1	1,4
Carne de porcino ^{4/}	1,2	190	204	7,4	0,1	1 340	1 348	0,6	0,0
Carne de vacuno ^{4/}	0,7	118	134	13,6	0,2	801	879	9,7	0,1
Huevos	1,9	340	301	-11,5	-0,3	2 530	1 953	-22,8	-0,6
Leche	0,4	201	198	-1,5	0,0	1 469	1 396	-5,0	0,0
Otros	0,6	16	15	-6,3	-0,1	101	108	4,6	0,0
SECTOR AGROPECUARIO	100,0			3,6	3,6			2,6	2,6

1/ Cifras preliminares.

2/ A precios de 2007.

3/ En base a la estructura porcentual de similar periodo de 2013.

4/ Peso neto.

Fuente: MINAGRI-Loreto.

Elaboración: BCRP, Sucursal Iquitos. Departamento de Estudios Económicos.

- El sub-sector agrícola avanzó 4,8 por ciento interanual en julio, inducido por el incremento de la producción de palma aceitera (54,0 por ciento), arroz cáscara (40,1 por ciento) y plátano (2,0 por ciento); el caso de palma aceitera por más plantaciones en producción; y el caso del arroz, debido a mayores áreas cosechadas y mejores rendimientos. Dichos resultados fueron parcialmente compensados por la caída de la producción de yuca (-2,7 por ciento) y maíz amarillo duro (-14,2 por ciento), ambos por menores áreas cosechadas, bajos rendimientos y la creciente de los ríos. En los primeros siete meses de 2014, la producción agrícola registró un crecimiento de 2,3 por ciento interanual.
- El sub-sector pecuario registró una disminución de 0,1 por ciento interanual en julio, por la contracción de la producción de huevos (-11,5 por ciento), leche (-1,5 por ciento) y de carne de búfalo (-7,7 por ciento); en el caso de leche debido a la falta de un mercado seguro. En los primeros siete meses de 2014, el sub-sector pecuario aumentó 3,9 por ciento, frente a similar periodo de 2013, impulsado por el incremento de la producción de carnes de aves (9,1 por ciento) y de vacuno (9,7 por ciento).

- Las siembras de julio (25,7 mil hectáreas) disminuyeron en 9,3 por ciento respecto a las registradas en similar mes de la campaña anterior, debido a factores climáticos (creciente de los ríos), menor disponibilidad de áreas y de semillas mejoradas.
- Las siembras de la campaña agosto 2013 - julio 2014 cayeron en 6,1 por ciento, es decir, 9,1 mil hectáreas frente a la campaña anterior. Se observó una caída generalizada en los principales cultivos, en particular plátano (-2 708 Has.) y arroz cáscara (-2 228 Has.)

Cuadro N° 3
SUPERFICIE SEMBRADA 1/
(Hectáreas)

	Campaña Agrícola ^{2/}		Variación	
	2012/2013	2013/2014	Absoluta	Porcentual
CULTIVOS TRANSITORIOS	133 936	129 142	-4 794	-3,6
Arroz cáscara	36 190	33 962	-2 228	-6,2
Maíz amarillo	35 797	35 180	-617	-1,7
Maíz choclo	4 788	4 421	-367	-7,7
Yuca	40 354	39 409	-945	-2,3
Frijol grano seco	4 482	4 398	-84	-1,9
Frijo caupí	5 417	5 355	-62	-1,1
Otros	6 908	6 417	-491	-7,1
CULTIVOS PERMANENTES	16 108	11 761	-4 347	-27,0
Palma aceitera	1 654	1 479	-175	-10,6
Plátano	9 616	6 908	-2 708	-28,2
Camu camu	13	1	-12	-92,3
Otros	4 825	3 373	-1 452	-30,1
Total	150 044	140 903	-9 141	-6,1

1/ Cifras preliminares.

2/ De agosto a julio.

Fuente: Dirección Regional del MINAGRI de Loreto.

Elaboración: BCRP, Sucursal Iquitos. Departamento de Estudios Económicos

1.2. Sector pesca

- En julio, el VBP² del sector pesca creció 8,0 por ciento interanual, impulsado por la abundancia de peces en época de vaciante de los ríos y lagunas. El desembarque de pescado para consumo humano aumentó 7,2 por ciento, por mayor ingreso de pescado fresco, pero contrarrestado, en parte, por el menor desembarque de pescado seco-salado y salpreso. La comercialización de peces ornamentales vivos registró un crecimiento de 6,2 por ciento, como resultado de las mayores ventas en el mercado externo (exportaciones), que crecieron en 12,8 por ciento interanual.
- En el periodo enero-julio de 2014, la actividad pesquera registró una contracción de 14,5 por ciento interanual, como resultado de la caída en el desembarque de pescado para consumo humano (-19,5 por ciento) en sus tres estados de conservación; pero atenuada, en parte, por la expansión de la venta de peces ornamentales vivos (10,0 por ciento).

² Valor bruto de la producción.

Cuadro N° 4
SECTOR PESCA 1/
(Toneladas y miles de unidades)

	Julio			Enero - Julio		Var. %
	2013	2014	Var. %	2013	2014	
Consumo Humano (toneladas)	682	731	7,2	4 701	3 784	-19,5
Fresco	548	677	23,5	4 034	3 387	-16,0
Llambina	13	18	38,5	409	344	-15,9
Ractacara	8	9	12,5	260	198	-23,8
Boquichico	117	241	106,0	835	905	8,4
Palometa	98	77	-21,4	527	269	-49,0
Sardina	43	32	-25,6	194	126	-35,1
Otras especies	269	300	11,5	1 809	1 545	-14,6
Salpreso	48	37	-22,9	269	200	-25,7
Seco-salado	86	17	-80,2	398	197	-50,5
Ornamentales (miles de unidades)	436	463	6,2	2 868	3 156	10,0
Mercado Interno	39	15	-61,5	119	117	-1,3
Mercado Externo	397	448	12,8	2 749	3 039	10,5
SECTOR PESCA 2/			8,0			-14,5

1/ Cifras preliminares.

2/ A precios de 2007.

Fuente: Dirección Regional de PRODUCE de Loreto.

Elaboración: BCRP, Sucursal Iquitos. Departamento de Estudios Económicos

1.3.Sector minería

- La producción fiscalizada de petróleo crudo fue de 876 mil barriles en julio de 2014, volumen mayor en 119 mil barriles (15,7 por ciento) respecto a similar mes del año anterior, inducido por la mayor producción del lote 31-B (75,0 por ciento) y por el aporte productivo del lote 67 (5 685 barriles por día).
- En los primeros siete meses de 2014, la producción fiscalizada de petróleo crudo registró un incremento en 12,3 por ciento interanual, por la mayor producción de los lotes 8 y 31-B, y el aporte productivo del lote 67 (en producción desde diciembre de 2013).

Cuadro N° 5
SECTOR MINERÍA 1/
(Variación % real respecto a similar periodo del año anterior)

Hidrocarburos	Estructura Porcentual	Julio				Enero - Julio			
		2012 ^{2/}	2013	2014	Var. % Contribución ^{3/}	2013	2014	Var. % Contribución ^{3/}	
Petróleo crudo	100,0	757	876	15,7	15,7	5 296	5 945	12,3	12,3
SECTOR MINERÍA 2/	100,0			15,7	15,7			12,3	12,3

1/ Cifras preliminares.

2/ A precios de 2007.

3/. En base a la estructura porcentual de similar periodo de 2013.

Fuente: PerúPetro S.A.

Elaboración: BCRP, Sucursal Iquitos. Departamento de Estudios Económicos.



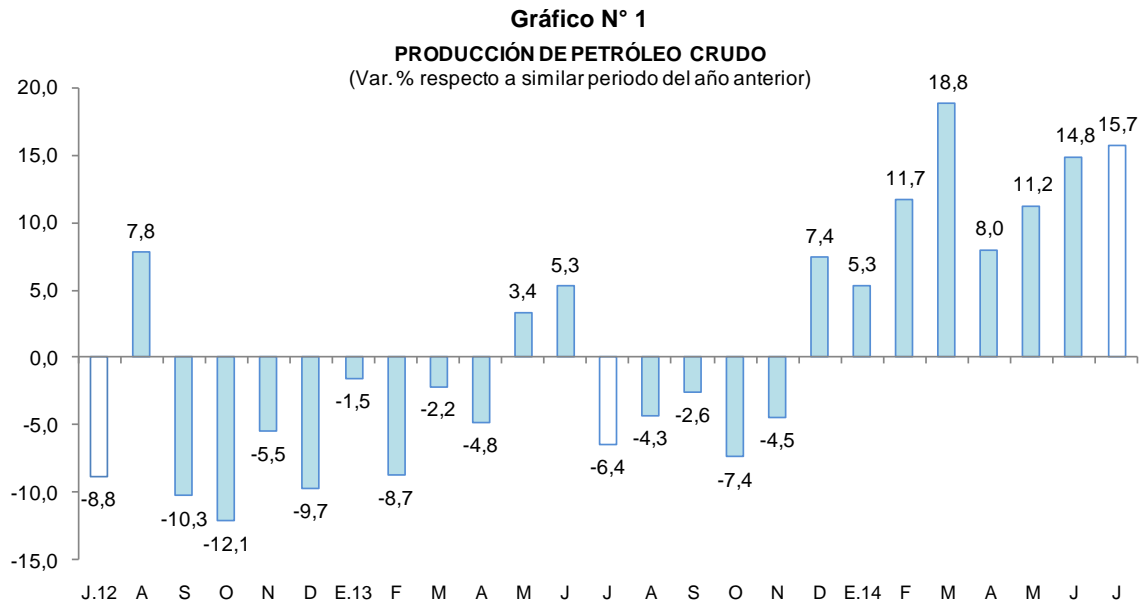

Fuente: Perupetro S.A.
Elaboración: BCRP, Sucursal Iquitos. Departamento de Estudios Económicos.

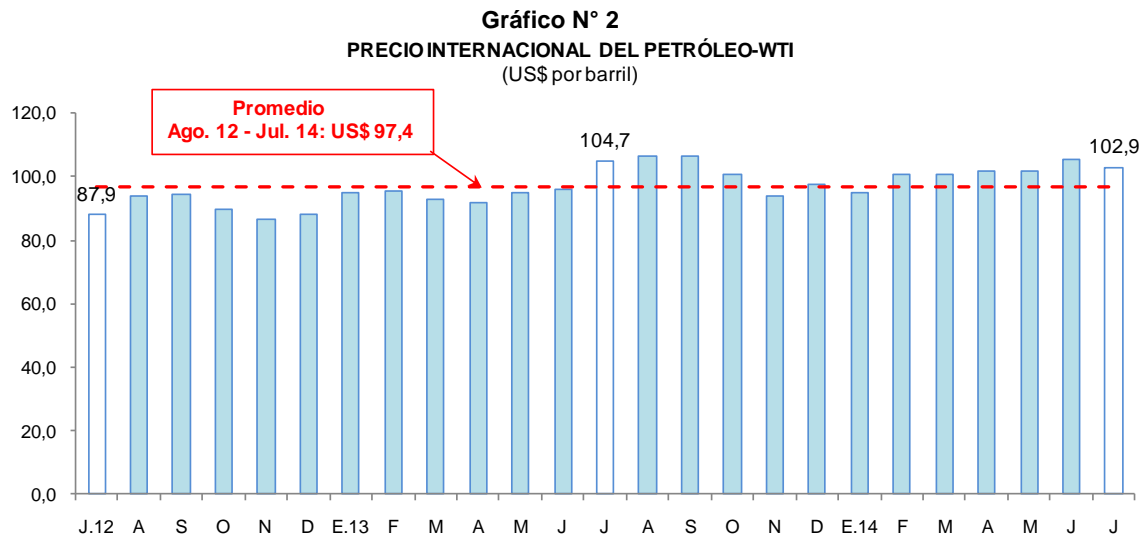

Fuente: Bloomberg
Elaboración: BCRP, Sucursal Iquitos. Departamento de Estudios Económicos.

2. Otros indicadores sectoriales

2.1 Sector manufactura

- La actividad manufacturera registró un incremento de 0,1 por ciento interanual en julio, debido a la expansión de la industria primaria, pero parcialmente atenuada por la contracción de la industria no primaria. En el periodo enero-julio de 2014, el sector manufactura se incrementó en 4,8 por ciento interanual.

Cuadro N° 6

SECTOR MANUFACTURA 1/

(Var. % real respecto a similar periodo del año anterior)

Ramas de actividad	Estructura Porcentual 2012 ^{2/}	Julio		Enero - Julio	
		Var. %	Contribución ^{3/}	Var. %	Contribución ^{3/}
MANUFACTURA PRIMARIA	44,8	0,8		8,1	
Productos Cárnicos	0,0	-4,7	0,0	-10,7	0,0
Refinación de Petróleo	44,8	0,8	0,4	8,1	4,8
MANUFACTURA NO PRIMARIA	55,2	-0,7		0,2	
Conservas de Palmito	0,8	-61,1	-0,2	-10,1	0,0
Productos lácteos	0,1	-4,2	0,0	11,2	0,0
Pilado de arroz	0,0	-	0,0	-100,0	0,0
Alimentos para animales	0,1	-5,8	0,0	9,5	0,0
Productos de panadería	0,5	22,5	0,0	1,1	0,0
Bebidas malteadas	0,8	23,7	0,1	-14,3	0,0
Bebidas gaseosas	10,1	-7,3	-0,3	-0,5	0,0
Madera aserrada	30,3	-0,5	-0,1	3,3	0,7
Triplay	11,7	-12,9	-1,1	-6,7	-0,6
Periódicos	0,1	-10,0	0,0	-8,5	0,0
Impresión	0,1	95,6	0,1	33,7	0,0
Oxígeno industrial	0,1	0,0	0,0	0,0	0,0
Ladrillos	0,0	-	0,0	-	-
Mallas metálicas	0,0	-97,4	0,0	-42,0	0,0
Motores para pozos	0,1	1 256,6	0,3	178,4	0,1
Bombas para pozos	0,3	-76,8	-0,1	-3,9	0,0
Motocicletas y motokar	0,2	19,3	1,1	-0,3	0,0
SECTOR MANUFACTURA	100,0	0,1	0,1	4,8	4,8

1/ Cifras preliminares.

2/ A precios de 2007.

3/ En base a la estructura porcentual de similar periodo de 2013.

Fuente: Dirección Regional de la Producción y Empresas.

Elaboración: BCRP, Sucursal Iquitos. Departamento de Estudios Económicos.

- La industria primaria registró un aumento de 0,8 por ciento respecto a julio del año anterior, como resultado de la mayor producción de refinados de petróleo (0,8 por ciento), aunque parcialmente atenuada por la menor producción de productos cárnicos (-4,7 por ciento). En el periodo enero-julio la industria primaria creció 8,1 por ciento interanual.
- La industria no primaria disminuyó en 0,7 por ciento interanual en julio, como resultado de la contracción de las ramas de actividad orientadas al mercado externo (conservas de palmito, triplay y madera aserrada); aunado la disminución de un grupo de ramas orientadas al mercado interno, como mallas metálicas, bombas para pozos de petróleo, edición de periódicos, bebidas gaseosas, alimentos para animales, productos cárnicos y productos lácteos. Sin embargo, dicho resultado fue atenuado parcialmente por la expansión de otro grupo de ramas para el mercado interno, como reparación y ensamblaje de motores para pozos petroleros, actividad de impresión, bebidas malteadas, productos de panadería, motocicletas y motokar, y refinados de petróleo. En el periodo enero-julio de 2014, la industria no primaria aumentó en 0,2 por ciento interanual.



Gráfico N° 3

MANUFACTURA NO PRIMARIA
(Var. % real respecto a similar periodo del año anterior)

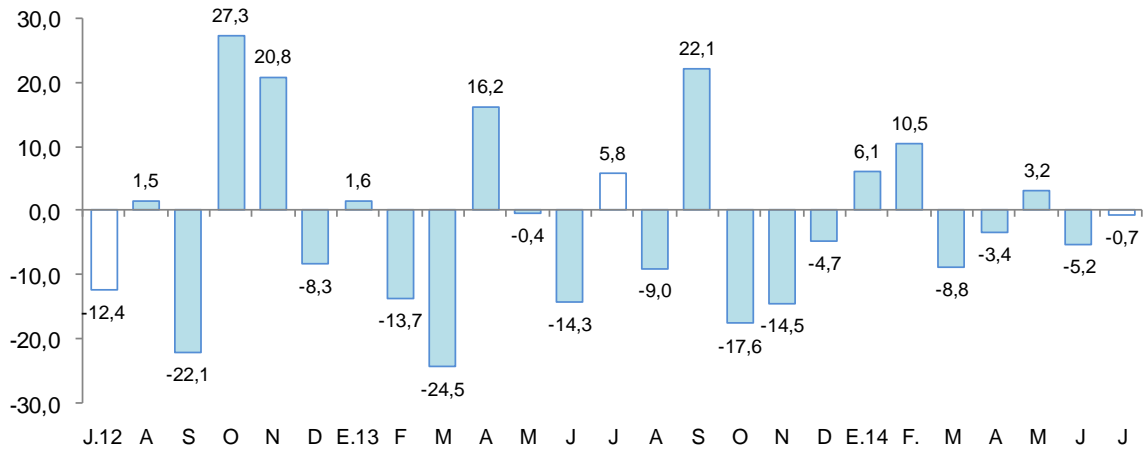

Fuente: BCRP, Sucursal Iquitos. Departamento de Estudios Económicos.

2.2 Arribos a los establecimientos de hospedaje

- De acuerdo con información del Ministerio de Comercio Exterior y Turismo, en julio arribaron 44 859 turistas a los establecimientos de hospedaje, mayores en 9,2 por ciento, respecto a similar mes del año anterior, explicado principalmente por mayor flujo de turistas extranjeros y turistas nacionales por fiestas patrias. Así, el turismo receptivo aumentó 34,8 por ciento y el interno 2,4 por ciento. En el periodo enero-julio de 2014, los arribos de turistas a establecimientos de hospedaje cayeron en 1,0 por ciento interanual.

Gráfico N° 4

ARRIBOS A ESTABLECIMIENTOS DE HOSPEDAJE
(Variación %)

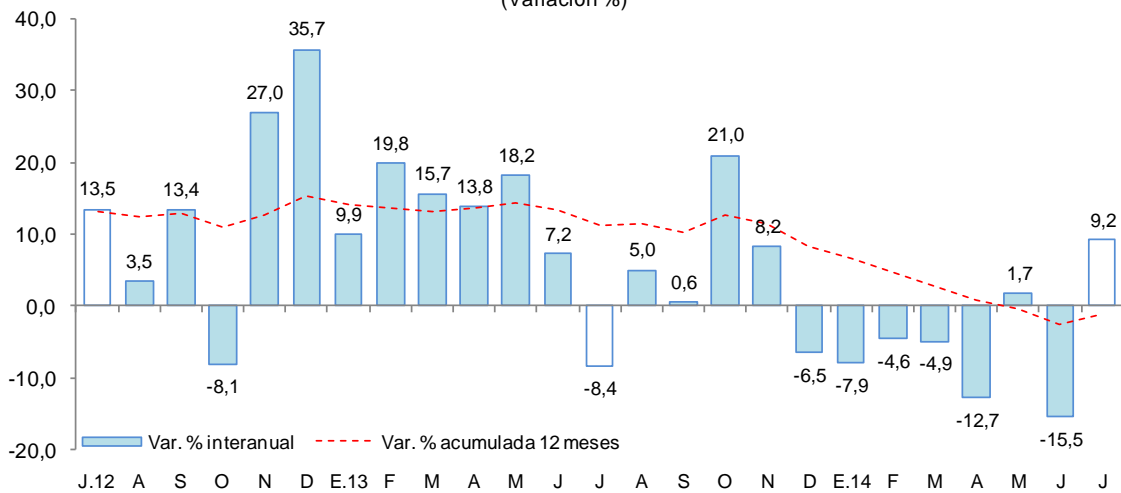

Fuente: MINCETUR.

II. ASPECTOS LABORALES

1. Empleo

- El empleo Iquitos, en empresas privadas formales de 10 y más trabajadores disminuyó en 0,3 por ciento interanual en julio, por menor requerimiento de trabajadores en las ramas de actividad de manufactura (-9,1 por ciento); transporte y comunicaciones (-3,9 por ciento); y primaria (-1,5 por ciento). Pero, parcialmente contrarrestado por las mayores solicitudes de mano de obra en las ramas de actividad comercial (6,8 por ciento) y servicios (2,4 por ciento). En el periodo enero-julio de 2014, el empleo en empresas privadas formales se incrementó 0,2 por ciento interanual.

Cuadro N° 7
CIUDAD DE IQUITOS: ÍNDICE MENSUAL DE EMPLEO EN EMPRESAS PRIVADAS FORMALES DE 10 A MÁS
TRABAJADORES, POR RAMA DE ACTIVIDAD^{1/}
 (Octubre 2010=100)

Rama de Actividad	Julio			Enero - Julio		
	2013	2014	Var. %	2013	2014	Var. %
Primaria ^{2/}	95,0	93,6	-1,5	98,1	93,5	-4,6
Manufactura	102,2	93,0	-9,1	103,2	97,0	-6,0
Comercio	112,8	120,5	6,8	112,0	119,3	6,5
Transporte y Comunicaciones	109,2	104,9	-3,9	108,2	108,2	-0,1
Servicios ^{3/}	106,3	108,9	2,4	103,2	106,3	3,0
Total	104,8	104,5	-0,3	104,4	104,7	0,2

Nota: La información corresponde al primer día de cada mes.

1/ Cifras preliminares.

2/ Conformada por las subramas agricultura, pesca e hidrocarburos.

3/ Conformada por las subramas servicios prestados a empresas, restaurantes y hoteles, establecimientos financieros, enseñanza,

Fuente: MTPE – Encuesta Nacional de Variación Mensual del Empleo (ENVME).

Gráfico N° 5
CIUDAD DE IQUITOS: EMPLEO FORMAL URBANO EN EMPRESAS DE 10 A MÁS
TRABAJADORES

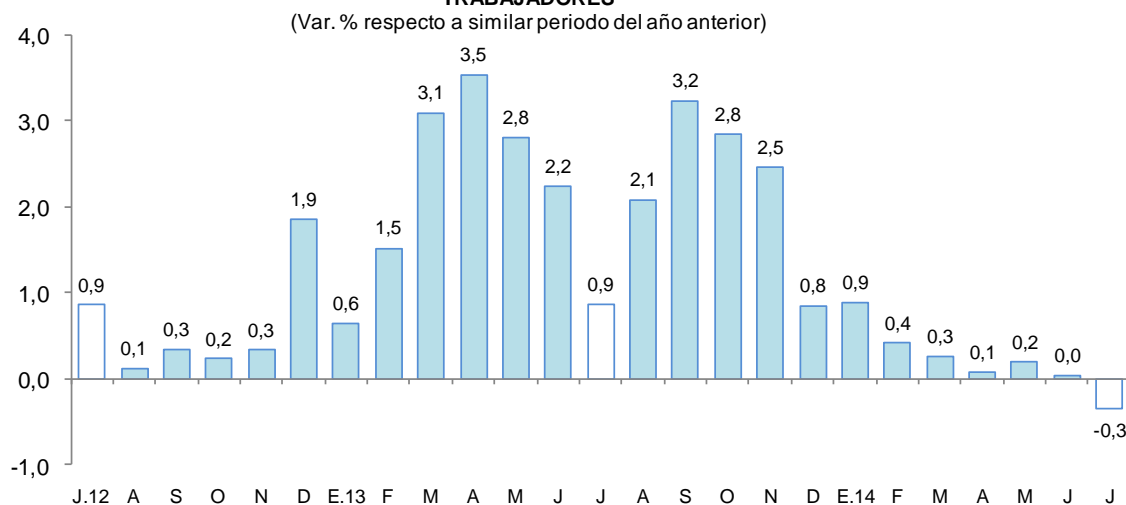

Fuente: MTPE – Encuesta Nacional de Variación Mensual del Empleo (ENVME).



III. SECTOR EXTERNO

1. Exportaciones

- Las exportaciones de Loreto aumentaron 28,9 por ciento respecto a julio del año anterior, debido a los mayores volúmenes exportados de petróleo crudo y derivados de petróleo, así como peces ornamentales vivos. En el periodo enero-julio de 2014, las exportaciones se expandieron en 65,1 por ciento interanual, por mayores ventas de petróleo crudo, combustibles y peces vivos, acumulando un monto de US\$ 38,9 millones.

Cuadro N° 8
EXPORTACIONES POR GRUPO DE PRODUCTOS^{1/}
 (Valor FOB en millones de US\$)

TIPO	Estructura %	Julio			Enero - Julio		
	2013	2013	2014	Var. %	2013	2014	Var. %
PRODUCTOS TRADICIONALES	16,9	0,6	5,8	922,8	3,6	22,8	536,9
Petróleo crudo y derivados	16,9	0,6	5,8	922,8	3,6	22,8	536,9
PRODUCTOS NO TRADICIONALES	68,5	5,1	1,9	-62,1	17,3	16,1	-7,2
Agropecuarios	4,0	0,1	0,1	-8,1	1,0	0,7	-28,8
Pesqueros	10,1	0,1	0,2	50,8	2,0	2,2	12,5
Maderas	49,6	4,6	1,7	-63,4	13,2	12,2	-7,5
Otros no tradicionales	4,8	0,4	0,0	-90,6	1,1	0,9	-19,4
Otras exportaciones 2/	14,6	0,3	0,0	-100,0	2,7	0,0	-98,7
TOTAL EXPORTACIONES	100,0	6,0	7,8	28,9	23,6	38,9	65,1

1/ Cifras preliminares

2/ Incluye reparación de bienes de capital, equipo petrolero y partes para helicópteros

3/ En base a la estructura de similar periodo de 2013.

Fuente: SUNAT.

Elaboración: BCRP, Sucursal Iquitos. Departamento de Estudios Económicos.

- Las exportaciones de productos tradicionales registraron un crecimiento significativo (10,2 veces más) frente a julio del año anterior, impulsadas por los mayores volúmenes exportados de petróleo crudo (lote 67) y derivados. En el periodo enero-julio de 2014, las exportaciones tradicionales aumentaron 6,4 veces interanual.
- Las exportaciones de productos no tradicionales cayeron en 62,1 por ciento interanual, por menores ventas de maderas (-63,4 por ciento), productos agropecuarios (-8,1 por ciento) y otros no tradicionales (-90,6 por ciento); pero parcialmente atenuadas por el crecimiento de las exportaciones de peces ornamentales (50,8 por ciento). El caso de maderas se explicó por las menores ventas de madera aserrada y tablillas; en los productos agropecuarios influyeron las menores ventas de conservas de palmito; y en el caso de otros productos no tradicionales influyeron las menores ventas de animales vivos.
- Los principales mercados de destino de las exportaciones de Loreto fueron: Bélgica, México y Colombia. El primero de ellos adquirió el 66,6 por ciento del valor de los productos; México el 9,5 por ciento y Colombia el 7,3 por ciento.

IV. CRÉDITO Y DEPÓSITOS

1. Crédito total del departamento de Loreto

- El crédito total del departamento de Loreto aumentó 16,5 por ciento respecto a julio de 2013. En la banca múltiple, que canaliza el 73,6 por ciento del crédito total, el crédito creció 15,3 por ciento interanual; en tanto que, en las instituciones no bancarias, la

expansión fue de 12,5 por ciento. Al finalizar el mes, el crédito registró un saldo de S/. 1 897,0 millones, de los cuales, el 84,7 por ciento se encuentra colocado en nuevos soles.

Cuadro N° 9
LORETO: CRÉDITOS TOTALES
(Saldos en millones de nuevos soles)

	Estructura % Jul. 2014	Julio		Var. %
		2013	2014	
Banco de la Nación ^{1/}	8,2	131,9	154,7	17,3
Agrobanco ^{2/}	1,3	0,0	25,3	n.d
Banca Múltiple	73,6	1 210,9	1 396,1	15,3
Instituciones no bancarias	16,9	285,2	320,9	12,5
Cajas Municipales	12,2	219,1	231,9	5,8
Edpymes	0,4	3,5	7,1	102,3
Cajas Rurales	0,0	0,0	0,0	--
Financieras	4,3	62,6	81,9	30,8
TOTAL	100,0	1 628,0	1 897,0	16,5
Corporativo, gran y mediana empresa	33,7	538,0	640,0	19,0
Pequeña empresa	14,2	244,0	270,0	10,7
Microempresa	5,4	71,0	103,0	45,1
Consumo	39,2	653,0	744,0	13,9
Hipotecario	7,4	122,0	139,6	14,4
En moneda nacional	84,7	1 336,3	1 606,7	20,2
En moneda extranjera	15,3	291,7	290,2	-0,5

1/ Sólo considera los créditos de consumo e hipotecario.

2/ No considera los créditos a las demás empresas del Sistema Financiero.

Fuente: Superintendencia de Banca, Seguros y AFP.

Elaboración: BCRP, Sucursal Iquitos. Departamento de Estudios Económicos.

- Por otro lado, el ratio crédito total / depósito total pasó de 2,04 en julio 2013 a 2,09 en julio 2014.
- Según tipo de crédito, destaca el crecimiento interanual del segmento microempresa (45,1 por ciento); corporativo, gran y mediana empresa (19,0 por ciento); hipotecario (14,4 por ciento); consumo (13,9 por ciento) y; pequeña empresa (10,7 por ciento).

Gráfico N° 6
LORETO: CRÉDITO TOTAL
(Var. % respecto a similar periodo del año anterior)

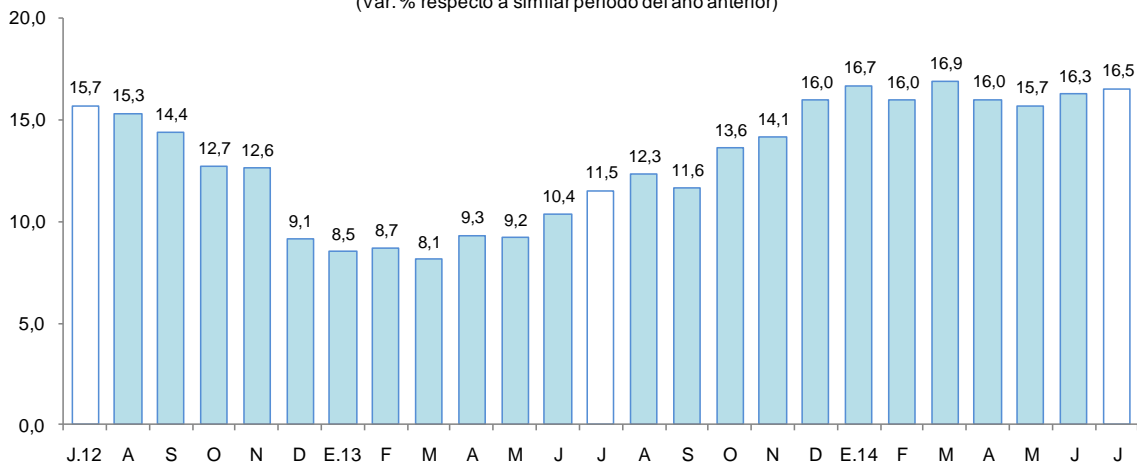

Fuente: SBS

- Por tipo de moneda, el crédito en moneda nacional aumentó 20,2 por ciento; en tanto que, en moneda extranjera disminuyó en 0,5 por ciento. Con ello, la participación relativa del crédito en moneda nacional aumentó 2,6 puntos porcentuales, en deterioro de la participación del crédito en moneda extranjera, lo que estaría en línea con la preferencia de las familias y empresas por el crédito en moneda nacional.

Gráfico N° 7
LORETO: CRÉDITO TOTAL POR TIPO DE MONEDA
 (Var. % respecto a similar periodo del año anterior)

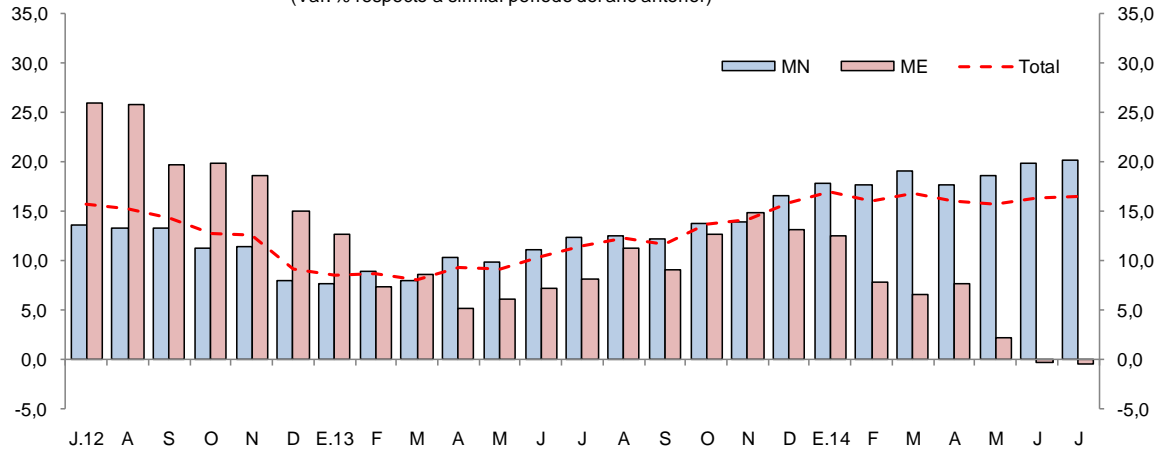

Fuente: SBS

- La mayor participación relativa en el total de los créditos otorgados, la tiene el Banco Continental (29,3 por ciento), Banco de Crédito (17,9 por ciento), Banco Scotiabank (12,0 por ciento), Banco Interbank (10,2 por ciento) y C.M.A.C. Maynas (8,5 por ciento), los cuales en conjunto intermediaron el 77,9 por ciento del total.
- Por tipo de crédito y entidad, la participación más importante de la banca múltiple en el otorgamiento de créditos se da en el segmento medianas empresas (92,1 por ciento); y de las cajas municipales se da en los créditos microempresa (38,9 por ciento del total).
- La morosidad en julio habría sido de 5,2 por ciento, 0,7 puntos porcentuales más, respecto al mismo mes de 2013. La morosidad en las cajas municipales (8,2 por ciento), se incrementó en 1,4 puntos porcentuales respecto a julio de 2013; en tanto que, en la banca múltiple (5,0 por ciento) aumentó en 0,7 puntos porcentuales.

Gráfico N° 8
MOROSIDAD 1/
 (Porcentaje del saldo de crédito total)

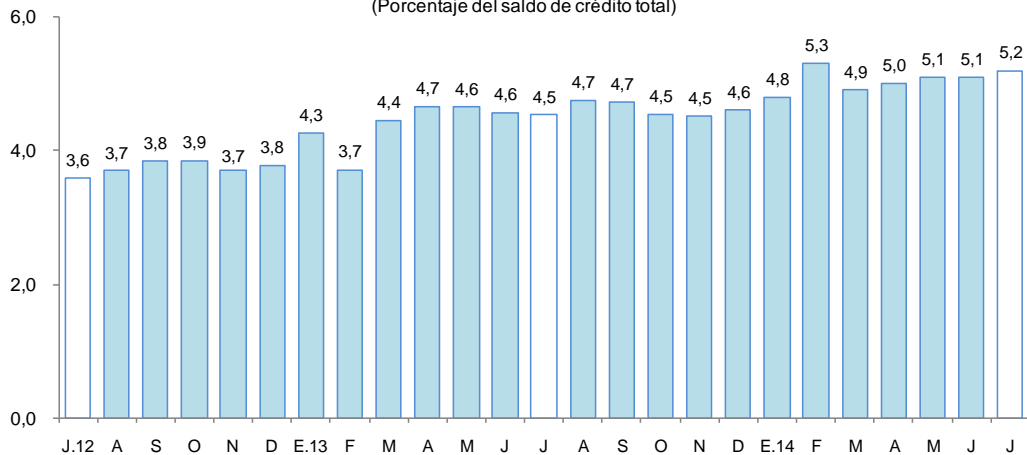

1/ preliminar.
 Fuente: SBS

2. Depósitos totales del departamento de Loreto

- Los depósitos totales del departamento de Loreto (S/. 907,0 millones) aumentaron 13,7 por ciento respecto a julio del pasado año, debido a la mayor captación de depósitos de ahorro (29,4 por ciento) y a la vista (13,9 por ciento), contrarrestado parcialmente por la disminución de los depósitos a plazo (-0,5 por ciento). Por tipo de moneda, la expansión se registró, tanto en los depósitos en moneda nacional (12,7 por ciento), como en moneda extranjera (17,8 por ciento).

Cuadro N° 10
LORETO: DEPÓSITOS TOTALES
(SalDOS en millones de nuevos soles)

	Estructura % Jul. 2014	Julio		Var. %
		2013	2014	
Banco de la Nación	17,9	132,2	162,5	22,9
Banca Múltiple	62,1	490,6	563,1	14,8
Instituciones no bancarias	20,0	174,8	181,4	3,8
Cajas Municipales	19,8	173,2	179,7	3,8
Cajas Rurales	0,0	0,0	0,0	n.d.
Financieras	0,2	1,6	1,7	2,4
Total	100,0	797,6	907,0	13,7
Vista	31,8	252,8	288,0	13,9
Ahorro	36,7	257,5	333,3	29,4
Plazo	31,5	287,3	285,7	-0,5
En moneda nacional	78,5	631,9	711,9	12,7
En moneda extranjera	21,5	165,7	195,1	17,8

Fuente: Superintendencia de Banca, Seguros y AFP.

Elaboración: BCRP, Sucursal Iquitos. Departamento de Estudios Económicos.

Gráfico N° 9
LORETO: DEPÓSITOS TOTALES
(Var. % respecto a similar periodo del año anterior)

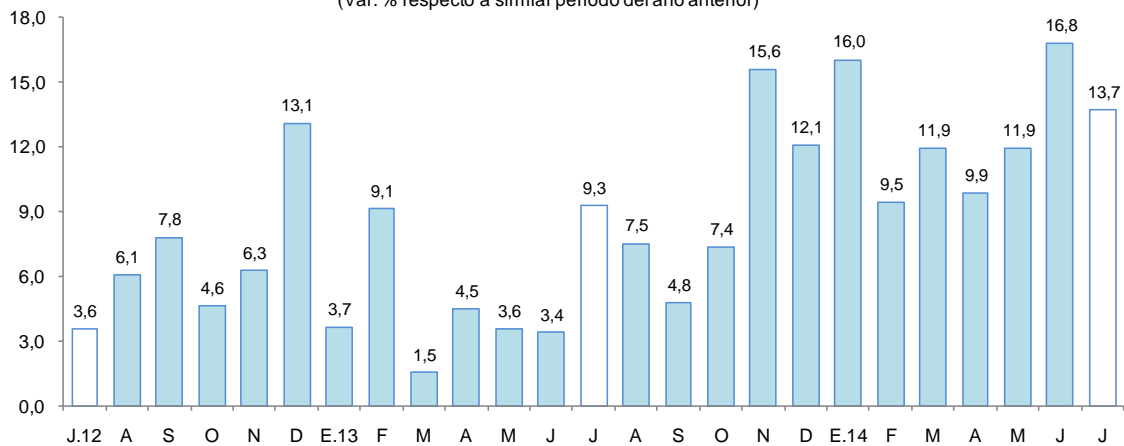

Fuente: SBS

- Las captaciones de la banca múltiple aumentaron en 14,8 por ciento; asimismo, las captaciones de las instituciones no bancarias aumentaron 3,8 por ciento, debido a los mayores saldos de las CMAC's de Maynas y de Piura. La banca múltiple alcanzó una participación relativa de 62,1 por ciento en la liquidez total; las instituciones no bancarias el 20,0 por ciento y; el Banco de la Nación el 17,9 por ciento restante.

- La mayor participación en el total de los depósitos la tienen el Banco Continental (23,9 por ciento), Banco de Crédito (21,9 por ciento), C.M.A.C Maynas (18,0 por ciento) y el Banco de la Nación (17,9 por ciento), los cuales en conjunto captan el 81,7 por ciento del total.
- La dolarización de la liquidez fue de 21,5 por ciento, es decir, 0,7 puntos porcentuales mayores al registrado en julio 2013. El incremento de la liquidez en soles fue impulsado por los mayores depósitos a la vista y de ahorro y; la mayor liquidez en moneda extranjera, por los mayores depósitos de ahorro, a plazo y a la vista.

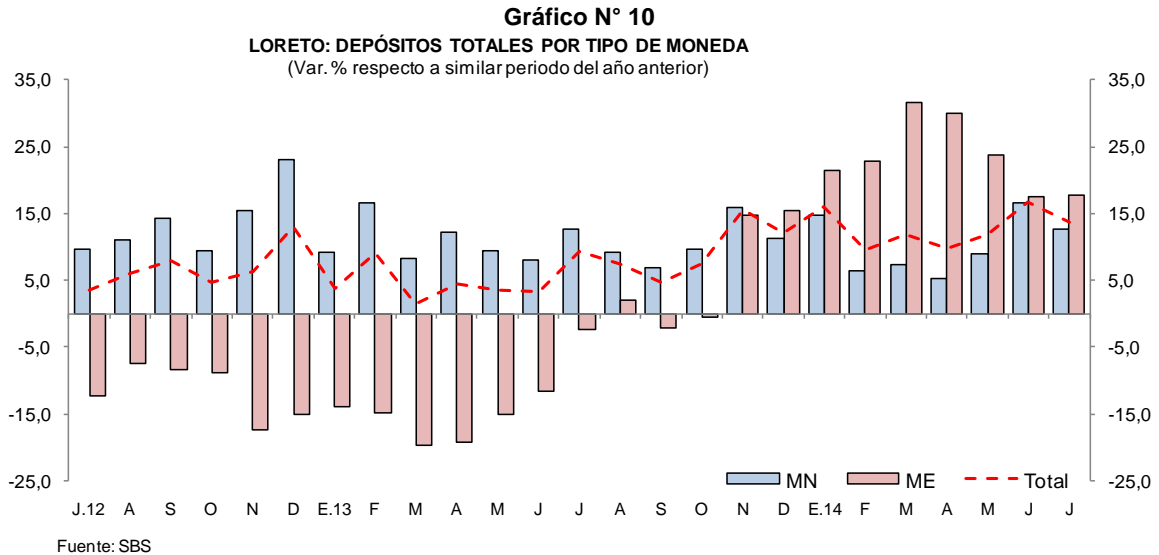

V. GASTO PÚBLICO NO FINANCIERO

1. Gasto corriente no financiero

- El gasto corriente no financiero creció 22,3 por ciento interanual en julio, por incremento de los gastos del gobierno regional (59,3 por ciento) y gobiernos locales (1,5 por ciento), pero parcialmente atenuado por la disminución de los gastos del Gobierno Nacional (-20,0 por ciento); el caso del gobierno regional, se atribuyó a la expansión de los gastos en pensiones (3,1 veces), otros gastos corrientes (70,2 por ciento), remuneraciones (56,8 por ciento) y, bienes y servicios (19,9 por ciento); los casos de pensiones y remuneraciones se vincularon al aumento de aguinaldo por fiestas patrias, el cual pasó de S/. 300 en julio de 2013 a S/. 500 en julio del presente año.

Cuadro N° 11
GASTO CORRIENTE NO FINANCIERO^{1/}
(Millones de nuevos soles)

	Julio			Enero - Julio		
	2013	2014	Var. % real	2013	2014	Var. % real
Gobierno Nacional	49,9	41,0	-20,0	321,5	337,3	1,6
Gobierno Regional	74,4	122,2	59,3	505,9	591,0	13,3
Gobiernos Locales	30,5	31,6	1,5	167,6	199,8	16,3
Total	154,8	194,7	22,3	995,0	1 128,2	10,0

1/ Información actualizada al 31 de agosto de 2014.

Fuente: Ministerio de Economía y Finanzas.

Elaboración: BCRP, Sucursal Iquitos. Departamento de Estudios Económicos.

- En el periodo enero-julio de 2014, el gasto corriente no financiero aumentó 10,0 por ciento interanual, impulsado por el crecimiento de los gastos de los tres niveles de gobierno, en particular gobiernos locales (16,3 por ciento) y gobierno regional (13,3 por ciento).

2. Inversión pública

- La inversión pública en Loreto disminuyó en 31,3 por ciento, en valores reales, interanual en julio, explicada por la contracción en los tres niveles de gobierno, en particular gobierno regional (-60,6 por ciento) y Gobierno Nacional (-14,6 por ciento).
- En el periodo enero-julio de 2014, la inversión pública creció 1,5 por ciento interanual, explicada por la expansión de la inversión del Gobierno Nacional (24,7 por ciento).
- El nivel ejecutado en el periodo enero-julio de 2014 representó el 44,5 por ciento del presupuesto institucional modificado (PIM); el gobierno regional registró un avance de 60,0 por ciento; seguido de los gobiernos locales con 49,7 por ciento y del Gobierno Nacional con un avance de 23,9 por ciento.

Cuadro N° 12
INVERSIÓN PÚBLICA^{1/2/}
(Millones de nuevos soles)

	Julio			Enero - Julio		
	2013	2014	Var. % real	2013	2014	Var. % real
Gobierno Nacional	13,9	12,3	-14,6	51,1	65,7	24,7
Gobierno Regional	33,0	13,4	-60,6	153,0	152,4	-3,6
Gobiernos Locales	33,0	31,0	-9,1	163,0	166,9	-0,9
Total	80,0	56,8	-31,3	367,1	385,0	1,5

1/ Información actualizada al 31 de agosto de 2014.

2/ Comprende la adquisición de activos no financieros.

Fuente: Ministerio de Economía y Finanzas.

Elaboración: BCRP, Sucursal Iquitos. Departamento de Estudios Económicos.

Gráfico N° 11

INVERSIÓN PÚBLICA

(Var. % real respecto a similar periodo del año anterior)

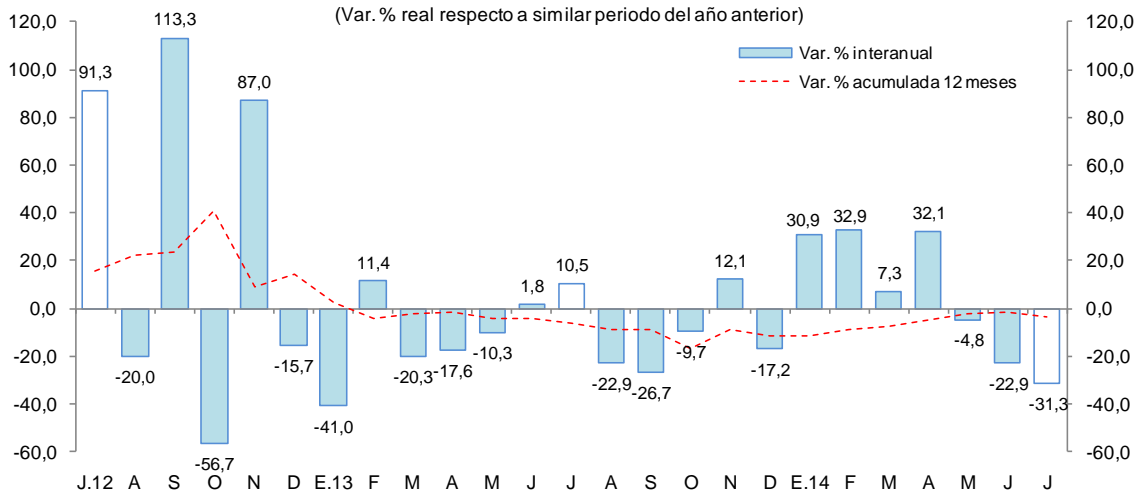

- Entre los principales proyectos que ejecutó en julio el Gobierno Nacional destacan:
 - Proyecto de seguridad nacional por S/. 6,3 millones.
 - Mejoramiento de puestos de salud por S/. 1,8 millones.
 - Mejoramiento del servicio administrativo, servicio educativo de FACEN y mejoramiento de vías para la prestación de servicios educativos de la UNAP, por 1,7 millones.
- El gobierno regional por su parte ejecutó los siguientes proyectos:
 - Mejoramiento de infraestructura educativa en varios distritos por S/. 3,8 millones.
 - Mejoramiento del sistema de riego Yanayacu Tibilo, por S/. 2,4 millones.
 - Mejoramiento del servicio portuario del embarcadero el Huequito por S/. 1,8 millones.
 - Construcción del sistema eléctrico rural de Pebas por S/. 1,5 millones.
 - Construcción de la carretera San Lorenzo-Monzante-Miraflores, por S/. 1,1 millones.
- Los gobiernos locales realizaron los siguientes proyectos:
 - Construcción de vías urbanas, caminos y veredas peatonales por S/. 10,9 millones.
 - Mejoramiento de infraestructura educativa regional por S/. 5,4 millones.
 - Mejoramiento del sistema de agua potable y sistema de tratamiento de aguas residuales de la localidad de San Francisco de Orellana, distrito de las Amazonas, por S/. 2,3 millones.

VI. ANEXOS



BANCO CENTRAL DE RESERVA DEL PERÚ – SUCURSAL IQUITOS

Anexo Nº 01

LORETO: PRODUCCIÓN AGROPECUARIA ^{1/}
(T.M.)

	2013							2014							
	Jul.	Ago.	Set.	Oct.	Nov.	Dic.	Ene.-Dic.	Ene.	Feb.	Mar.	Abr.	May.	Jun.	Jul.	
Total agrícola	90 368	114 662	142 954	174 684	160 309	170 012	1 465 061	127 152	121 447	106 525	91 527	89 829	87 074	94 091	Total agrícola
Arroz cáscara	2 044	7 394	18 697	34 581	15 403	14 916	111 858	8 292	4 773	3 276	1 415	498	312	2 864	Arroz cáscara
Frijol grano seco	476	1 144	1 570	1 151	374	34	4 749	0	0	0	0	0	0	502	Frijol grano seco
Frijol caupí	0	104	1 872	2 189	980	137	5 282	0	0	0	0	0	0	0	Frijol caupí
Plátano	21 829	23 063	23 821	24 371	24 541	24 507	280 390	24 013	24 764	23 422	22 613	23 570	22 817	22 261	Plátano
Yuca	29 613	33 476	35 737	36 560	38 387	51 563	392 558	29 256	28 991	26 808	26 170	24 029	24 454	28 819	Yuca
Maíz choclo	489	916	1 943	2 274	3 968	3 611	19 623	2 556	1 333	927	736	488	78	460	Maíz choclo
Limón	763	605	574	507	453	483	9 291	1 069	979	1 035	1 073	1 052	918	840	Limón
Naranja	203	237	247	284	322	331	3 047	283	284	265	218	222	216	209	Naranja
Papaya	973	1 074	1 116	1 181	1 252	1 292	12 871	1 101	1 189	1 214	1 093	1 100	1 087	1 127	Papaya
Tomate	35	98	335	639	126	101	1 481	35	24	21	18	13	10	36	Tomate
Piña	360	846	1 805	2 647	3 359	3 397	17 472	2 222	1 246	827	435	338	327	382	Piña
Cacao	13	27	46	74	98	91	442	28	32	28	31	4	1	10	Cacao
Caña de azúcar	13 418	13 278	13 194	13 224	13 391	13 901	162 717	15 462	15 552	14 006	11 773	12 326	12 624	13 351	Caña de azúcar
Maíz amarillo duro	2 944	9 647	11 386	17 880	22 583	22 418	109 251	11 363	6 134	3 133	1 800	664	343	2 526	Maíz amarillo duro
Palma aceitera	5 575	8 444	10 213	11 269	12 887	12 876	110 106	11 052	13 201	9 061	5 544	10 334	11 705	8 588	Palma aceitera
Camu camu	0	261	524	939	1 191	1 270	11 092	1 527	1 945	2 278	917	76	0	0	Camu camu
Otros agrícolas															Otros agrícolas
Cocona	306	322	315	300	300	297	3 737	394	393	366	314	299	301	324	Cocona
Pepino	139	199	493	838	425	199	2 713	102	93	66	56	62	31	100	Pepino
Pijuayo Palmito	108	128	137	147	156	127	1 252	86	92	63	55	79	96	99	Pijuayo Palmito
Sacha inchi	22	25	27	30	30	34	309	25	24	20	19	24	21	20	Sacha inchi
Sandía	45	1 036	3 698	4 498	1 506	68	10 851	0	0	0	0	0	0	0	Sandía
Toronja	247	149	131	99	77	132	2 464	291	289	286	298	283	294	276	Toronja
Zapallo	27	63	662	1 390	996	218	3 645	80	53	68	45	45	26	39	Zapallo
Resto agrícola	10 739	12 126	14 411	17 612	17 504	18 009	187 860	17 915	20 056	19 355	16 904	14 323	11 413	11 258	Resto agrícola
TOTAL PECUARIO ^{2/}	2 632	2 739	2 826	2 952	2 864	2 830	32 532	2 853	2 746	2 851	2 363	2 657	2 719	2 634	TOTAL PECUARIO ^{2/}
Carne de ave	1 656	1 765	1 796	1 953	1 872	1 824	20 521	2 005	1 833	1 938	1 442	1 695	1 763	1 660	Carne de ave
Carne de porcino	190	188	198	168	179	192	2 265	184	188	184	207	188	193	204	Carne de porcino
Carne de vacuno	118	111	125	125	120	117	1 399	116	134	119	101	132	143	134	Carne de vacuno
Carne de ovino	3	2	3	2	3	2	30	2	2	2	2	3	3	3	Carne de ovino
Carne de búfalo	13	15	14	17	14	16	159	17	15	13	6	14	14	12	Carne de búfalo
Leche	201	218	218	221	208	208	2 542	190	187	215	220	203	183	198	Leche
Huevos	340	333	356	359	359	360	4 297	231	270	271	276	306	298	301	Huevos
Resto pecuario	111	107	116	107	109	111	1 319	108	117	109	109	116	122	122	Resto pecuario

1/ Cifras preliminares.

2/ Peso neto.

Fuente: Dirección Regional del MINAGRI de Loreto.

Elaboración: BCRP Sucursal Iquitos. Departamento de Estudios Económicos.



Anexo Nº 02

LORETO: PRODUCCIÓN PESQUERA
(T.M.)

	2013						Ene.-Dic.	2014							
	Jul.	Ago.	Set.	Oct.	Nov.	Dic.		Ene.	Feb.	Mar.	Abr.	May.	Jun.	Jul.	
Desembarque total ^{1/}	682	713	896	862	747	653	8 572	543	441	413	643	572	441	731	Desembarque total ^{1/}
Fresco	548	580	654	653	606	522	7 049	471	385	361	600	495	398	677	Fresco
Salpreso	48	36	37	31	38	65	476	34	29	29	23	26	22	37	Salpreso
Seco-salado	86	97	205	178	103	66	1 047	38	27	23	20	51	21	17	Seco-salado
Desembarque total ^{2/}	682	713	896	862	747	653	8 572	543	441	413	643	572	441	731	Desembarque total ^{2/}
Boquichico	153	225	329	337	221	155	2 270	108	84	82	146	224	118	259	Boquichico
Carachama	4	5	14	20	12	16	103	8	9	5	2	7	5	8	Carachama
Corvina	5	7	14	10	12	9	115	6	3	1	3	3	11	16	Corvina
Chambira	5	6	21	17	14	8	105	6	10	3	8	6	7	11	Chambira
Fasaco	36	30	48	39	39	32	376	25	31	24	32	22	19	19	Fasaco
Gamitana	1	1	3	1	1	2	23	2	1	1	1	2	1	1	Gamitana
Lisa	50	56	57	37	13	12	352	13	8	10	31	20	19	53	Lisa
Llambina	20	11	22	9	79	105	693	79	78	80	76	36	7	22	Llambina
Maparate	21	13	19	13	20	37	251	31	21	15	24	5	8	14	Maparate
Palometa	109	102	164	135	55	15	1 036	32	20	11	42	43	52	81	Palometa
Paco	7	6	7	2	2	4	88	1	3	1	3	7	22	23	Paco
Paiche	6	6	11	4	1	0	75	0	0	3	15	10	7	8	Paiche
Ractacara	13	3	4	10	52	76	436	48	36	46	49	21	5	11	Ractacara
Sabalo	15	15	33	21	5	13	217	3	4	2	12	33	15	9	Sabalo
Sardina	49	32	41	84	31	19	418	15	13	12	28	17	15	33	Sardina
Tucunaré	4	4	7	6	7	4	58	4	1	2	1	2	1	4	Tucunaré
Yaraqui	0	0	0	0	1	3	61	16	1	5	10	9	1	2	Yaraqui
Yulilla	3	1	1	3	7	6	92	9	9	6	19	6	7	8	Yulilla
Doncella	43	46	27	15	15	14	347	19	10	6	13	13	22	29	Doncella
Dorado	0	4	1	1	1	0	26	0	0	0	1	0	2	1	Dorado
Zúngaro	55	64	23	31	33	25	415	25	18	18	23	13	23	45	Zúngaro
Otras	83	76	50	67	126	98	1 015	93	81	80	104	73	74	74	Otras
Peces ornamentales ^{3/}	436	459	579	440	565	792	5 703	557	325	318	404	655	434	463	Peces ornamentales ^{3/}
Mercado interno	39	28	19	28	36	28	258	39	4	15	26	14	4	15	Mercado interno
Mercado externo	397	431	560	412	529	764	5 445	518	321	303	378	641	430	448	Mercado externo
Stock reman. y/o mort.	0	0	0	0	0	0	0	0	0	0	0	0	0	0	Stock reman. y/o mort.

1/ Por estado de conservación.

2/ Por tipo de especie.

3/ Miles de unidades.

Fuente: Dirección Regional de la Producción de Loreto.

Elaboración: BCRP Sucursal Iquitos. Departamento de Estudios Económicos.



Anexo Nº 03

LORETO: PRODUCCIÓN DE MADERA ROLLIZA ^{1/}
(Metros cúbicos)

	2013							2014							
	Jul.	Ago.	Set.	Oct.	Nov.	Dic.	Ene.-Dic.	Ene.	Feb.	Mar.	Abr.	May.	Jun.	Jul.	
Especies de madera															Especies de madera
Ana caspi	128	388	89	101	40	266	1 716	147	66	150	153	5	0	n.d.	Ana caspi
Andiroba	1 168	0	100	50	346	301	3 860	0	183	222	272	313	522	n.d.	Andiroba
Azúcar huayo	71	0	0	159	0	234	789	0	0	0	0	0	0	n.d.	Azúcar huayo
Caoba	0	0	0	0	0	0	0	0	0	0	0	0	0	n.d.	Caoba
Capinuri	6 040	8 401	5 108	11 964	6 486	9 491	90 220	12 370	9 488	12 966	8 625	11 383	5 553	n.d.	Capinuri
Capirona	6 812	5 459	6 977	12 480	13 499	11 542	89 124	10 844	8 612	10 101	10 868	7 324	7 098	n.d.	Capirona
Catahua	2 025	526	255	933	767	757	15 397	1 867	1 739	1 685	1 824	3 569	2 222	n.d.	Catahua
Cedro	2 072	340	407	461	272	594	19 306	924	731	1 781	1 936	1 339	3 026	n.d.	Cedro
Chingonga	0	0	0	0	0	0	0	0	0	0	0	0	0	n.d.	Chingonga
Copaiba	1 046	3 998	2 884	2 014	1 896	1 271	30 450	3 133	2 240	913	2 444	1 457	2 468	n.d.	Copaiba
Cumala	13 238	2 582	3 455	4 420	7 744	9 645	120 464	10 686	10 516	13 464	24 364	17 529	15 636	n.d.	Cumala
Estoraque	165	500	19	331	143	53	2 559	268	58	136	1 828	166	936	n.d.	Estoraque
Huayruro	573	1 229	1 333	1 596	660	200	9 721	1 809	1 308	639	899	337	526	n.d.	Huayruro
Lagarto caspi	169	0	60	322	111	116	1 643	80	94	113	168	41	90	n.d.	Lagarto caspi
Loro micuna	0	0	0	0	0	0	130	0	0	0	0	0	359	n.d.	Loro micuna
Lupuna	6 153	7 569	3 281	6 507	5 233	2 724	76 518	6 918	5 511	7 886	17 931	15 549	6 031	n.d.	Lupuna
Mari mari	291	11	0	3	332	396	1 379	22	0	10	296	0	0	n.d.	Mari mari
Marupa	6 153	522	181	163	196	617	14 396	1 307	453	1 072	2 179	2 368	2 258	n.d.	Marupa
Moena	1 358	60	227	486	386	555	10 040	626	825	712	1 300	1 268	872	n.d.	Moena
Pali sangre	694	0	0	0	584	82	1 620	0	41	0	0	13	0	n.d.	Pali sangre
Papelillo	500	364	90	97	193	207	2 558	372	243	178	276	82	342	n.d.	Papelillo
Pashaco	830	355	119	245	122	338	4 154	115	192	113	766	532	433	n.d.	Pashaco
Quinilla	818	998	289	1 052	549	235	6 527	911	603	828	161	210	50	n.d.	Quinilla
Tornillo	10 284	3 537	2 424	2 589	3 597	3 968	67 645	5 939	5 133	8 533	8 131	6 342	9 842	n.d.	Tornillo
Violeta	248	0	0	0	0	0	248	0	0	0	0	0	100	n.d.	Violeta
Otros	12 498	12 423	13 346	21 013	9 727	10 702	143 178	10 870	19 981	7 505	12 723	11 927	8 108	n.d.	Otros
TOTAL	73 334	49 262	40 644	66 986	52 883	54 294	713 642	69 208	68 017	69 007	97 144	81 754	66 472	n.d.	TOTAL

1/ Cifras preliminares.

Fuente: Oficina de Información Forestal y de Fauna Silvestre - PRMRFFS - GOREL.

Elaboración: BCRP Sucursal Iquitos. Departamento de Estudios Económicos.

Anexo Nº 04

LORETO: PRODUCCIÓN DE MADERA ASERRADA ^{1/}
(Metros cúbicos)

	2013							2014							
	Jul.	Ago.	Set.	Oct.	Nov.	Dic.	Ene.-Dic.	Ene.	Feb.	Mar.	Abr.	May.	Jun.	Jul.	
Especies de madera															Especies de madera
Almendra	0	37	0	29	6	3	75	0	2	5	0	0	0	n.d.	Almendra
Andiroba	149	118	120	60	182	71	1 474	18	119	213	66	181	71	n.d.	Andiroba
Caoba	0	0	0	0	0	0	0	0	0	0	0	0	0	n.d.	Caoba
Capirona	679	627	1 387	951	1 295	1 103	10 917	561	1 563	627	1 489	1 783	1 173	n.d.	Capirona
Catahua	0	0	40	0	0	6	158	0	0	0	0	30	33	n.d.	Catahua
Cedro	578	2 621	1 363	507	142	119	12 863	287	160	890	518	1 659	744	n.d.	Cedro
Chingonga	0	0	0	0	0	0	0	0	0	0	0	0	0	n.d.	Chingonga
Copaiba	122	126	207	176	306	100	2 112	282	170	146	204	218	491	n.d.	Copaiba
Cumala	9 698	3 605	5 453	2 197	2 003	1 769	49 170	2 837	3 906	2 657	3 555	8 462	6 250	n.d.	Cumala
Estoraque	28	52	37	69	10	26	353	48	124	21	20	36	5	n.d.	Estoraque
Huayruro	153	201	48	267	453	160	2 281	257	140	159	252	268	242	n.d.	Huayruro
Lagarto caspi	6	39	0	7	12	20	151	0	0	9	15	0	21	n.d.	Lagarto caspi
Lupuna	2 486	1 472	1 559	1 350	1 091	1 965	21 046	813	809	942	775	1 565	1 464	n.d.	Lupuna
Mari mari	1	15	0	84	10	156	485	92	170	46	0	4	16	n.d.	Mari mari
Marupa	627	775	779	247	196	173	4 534	242	431	343	148	299	939	n.d.	Marupa
Moena	79	172	1 102	57	792	85	3 875	267	366	631	172	116	514	n.d.	Moena
Pashaco	179	237	66	195	7	134	1 533	10	25	2	129	138	1	n.d.	Pashaco
Tornillo	4 142	4 949	5 640	2 130	2 022	1 391	45 350	2 593	3 270	3 501	2 215	4 625	3 375	n.d.	Tornillo
Violeta	16	18	0	0	0	0	48	48	7	0	0	3	0	n.d.	Violeta
Otros	6 441	8 243	11 521	13 526	8 420	8 961	99 293	8 279	13 807	7 198	7 246	8 923	7 455	n.d.	Otros
TOTAL	25 384	23 307	29 322	21 852	16 947	16 242	255 718	16 634	25 069	17 390	16 804	28 310	22 794	n.d.	TOTAL

1/ Cifras Preliminares.

Fuente: Oficina de Información Forestal y de Fauna Silvestre - PRMRFFS - GOREL.

Elaboración: BCRP Sucursal Iquitos. Departamento de Estudios Económicos.



Anexo Nº 05

LORETO: PRODUCCIÓN DE PETRÓLEO CRUDO
(Miles de barriles)

	2013							2014							
	Jul.	Ago.	Set.	Oct.	Nov.	Dic.	Ene.-Dic.	Ene.	Feb.	Mar.	Abr.	May.	Jun.	Jul.	
Lotes															Lotes
*Lote 1-AB	452	472	446	413	424	461	5 408	441	407	435	337	418	414	433	*Lote 1-AB
*Lote 8	295	300	263	310	296	324	3 483	315	274	332	297	300	281	257	*Lote 8
*Lote 31-B	4	7	4	5	5	8	65	6	5	5	6	6	5	7	*Lote 31-B
*Lote 31-E	3	4	3	3	3	4	38	3	2	2	3	3	2	3	*Lote 31-E
*Lote 102	3	0	0	0	0	0	-	0	0	0	0	0	0	0	*Lote 102
*Lote 95	0	0	0	0	0	0	-	0	0	0	0	0	0	0	*Lote 95
*Lote 67	-	-	-	-	-	14	14	43	95	142	154	164	172	176	*Lote 67
TOTAL	757	783	716	731	728	811	9 065	808	783	916	797	891	874	876	TOTAL

Fuente: Perú-Petro S.A.

Elaboración: BCRP Sucursal Iquitos. Departamento de Estudios Económicos.

Anexo Nº 06

LORETO: PRODUCCIÓN MANUFACTURERA ^{1/}
(Índice de volumen físico: 2007=100)

C I I U	2013							2014							C I I U
	Jul.	Ago.	Set.	Oct.	Nov.	Dic.	Ene.-Dic.	Ene.	Feb.	Mar.	Abr.	May.	Jun.	Jul.	
MANUFACTURA PRIMARIA	92,5	88,7	95,6	91,3	103,1	99,9	93,7	103,9	102,4	93,8	109,7	100,1	96,1	93,2	MANUFACTURA PRIMARIA
1511 -Productos cárnicos	46,8	39,1	41,8	44,2	48,5	48,6	46,2	45,3	45,2	45,0	43,5	29,3	43,7	44,6	1511 -Productos cárnicos
2320 -Refinación de petróleo	92,5	88,7	95,6	91,3	103,1	99,9	93,8	103,9	102,4	93,8	109,7	100,1	96,1	93,2	2320 -Refinación de petróleo
MANUFACTURA NO PRIMARIA	93,9	94,3	103,5	90,1	83,5	76,6	87,4	77,5	91,3	73,4	83,5	98,8	84,2	93,9	MANUFACTURA NO PRIMARIA
1513 -Conservas de palmito	42,7	61,3	52,3	37,9	29,2	45,8	45,7	35,2	50,9	54,1	43,4	49,7	39,1	16,6	1513 -Conservas de palmito
1520 -Productos lácteos	116,4	126,4	165,8	137,2	119,1	125,3	119,3	124,8	127,5	124,2	117,0	135,0	103,1	111,5	1520 -Productos lácteos
1531 -Pilado de arroz	0,0	0,0	0,0	0,0	0,0	0,0	3,1	0,0	0,0	0,0	0,0	0,0	0,0	0,0	1531 -Pilado de arroz
1533 -Alimentos para animales	102,2	91,8	66,1	82,3	82,7	85,0	67,8	33,3	33,2	45,3	69,5	84,2	83,0	96,3	1533 -Alimentos para animales
1541 -Productos de panadería	36,0	34,6	33,4	33,9	36,7	56,5	38,3	42,9	29,8	34,3	33,6	43,7	38,6	44,1	1541 -Productos de panadería
1553 -Bebidas malteadas	13,1	14,4	17,1	20,2	23,2	12,2	17,5	16,8	8,3	17,0	14,3	16,6	16,5	16,2	1553 -Bebidas malteadas
1554 -Bebidas gaseosas	82,6	90,5	83,1	85,8	90,4	80,8	84,6	96,3	84,4	79,5	75,0	96,8	73,0	76,6	1554 -Bebidas gaseosas
2010 -Madera aserrada	112,5	103,3	129,9	96,8	75,1	72,0	94,4	73,7	111,1	77,1	94,1	115,3	94,4	113,2	2010 -Madera aserrada
2021 -Triplay y láminas	107,3	108,3	97,6	90,9	93,0	107,1	100,2	95,1	92,1	94,6	93,7	96,3	92,8	93,5	2021 -Triplay y láminas
2212 -Periódicos	192,5	192,5	186,3	192,5	186,3	192,5	188,9	192,5	156,5	173,3	167,7	173,3	167,7	173,3	2212 -Periódicos
2221 -Impresión	100,2	160,3	96,8	354,7	61,2	74,7	105,5	74,0	116,0	90,5	74,4	93,4	49,3	196,0	2221 -Impresión
2411 -Oxígeno industrial	49,5	49,5	49,5	49,5	49,5	49,5	49,5	49,5	49,5	49,5	49,5	49,5	49,5	49,5	2411 -Oxígeno industrial
2693 -Ladrillos	0,0	0,0	0,0	0,0	0,0	0,0	0,0	0,0	0,0	0,0	0,0	0,0	0,0	0,0	2693 -Ladrillos
2899 -Acc. lanchas y mallas metálicas	7,6	1,4	0,0	0,2	12,1	2,7	3,9	0,9	0,7	0,2	5,0	4,8	6,0	0,2	2899 -Acc. lanchas y mallas metálicas
2911 -Motores para pozos	7,6	8,0	11,9	6,1	68,5	26,5	15,6	10,0	23,7	6,6	14,1	0,0	25,7	103,1	2911 -Motores para pozos
2912 -Bombas para pozos	30,2	8,1	30,4	18,1	30,9	54,3	27,7	63,7	10,1	2,6	39,1	22,5	38,1	7,0	2912 -Bombas para pozos
3591 -Motocicletas y motokar	72,7	91,3	90,8	103,6	115,6	76,1	87,5	79,5	76,4	60,8	78,8	93,9	84,1	86,7	3591 -Motocicletas y motokar
TOTAL	93,1	91,1	99,0	90,8	94,6	89,8	91,0	92,5	97,6	85,0	98,3	99,5	91,0	93,5	TOTAL

1/ Cifras preliminares.

Fuente: Dirección Regional de la Producción de Loreto - Encuesta BCRP a empresas industriales.

Elaboración: BCRP Sucursal Iquitos. Departamento de Estudios Económicos.



Anexo Nº 07

LORETO: PRODUCCIÓN MANUFACTURERA ^{1/}
(Variación porcentual)

C I I U	2013/2012							2014/2013							C I I U
	Jul.	Ago.	Set.	Oct.	Nov.	Dic.	Ene.-Dic.	Ene.	Feb.	Mar.	Abr.	May.	Jun.	Jul.	
MANUFACTURA PRIMARIA	-6,1	-13,3	-4,7	-10,4	-1,6	-9,9	-7,8	-1,4	69,2	-8,6	11,0	1,4	9,1	0,8	MANUFACTURA PRIMARIA
1511 -Productos cárnicos	-	-16,8	-9,2	-9,4	-0,9	-0,8	59,7	-10,3	-4,4	-4,5	-5,8	-38,1	-6,6	-4,7	1511 -Productos cárnicos
2320 -Refinación de petróleo	-6,1	-13,3	-4,7	-10,4	-1,6	-9,9	-7,8	-1,4	69,3	-8,6	11,0	1,4	9,1	0,8	2320 -Refinación de petróleo
MANUFACTURA NO PRIMARIA	5,7	-9,0	22,1	-17,6	-14,4	-4,6	-5,7	6,0	10,5	-8,8	-3,4	3,2	-5,2	0,0	MANUFACTURA NO PRIMARIA
1513 -Conservas de palmito	-63,3	-44,5	-63,7	-26,2	-9,1	40,3	-43,7	30,9	15,7	14,1	-28,6	27,1	-35,6	-61,1	1513 -Conservas de palmito
1520 -Productos lácteos	6,5	16,8	39,8	30,8	13,7	3,9	20,5	20,2	23,0	17,8	7,5	15,0	0,5	-4,2	1520 -Productos lácteos
1531 -Pilado de arroz	-	-	-	-	-100,0	-	-88,2	-	-	-	-	-	-	-	1531 -Pilado de arroz
1533 -Alimentos para animales	35,4	26,8	-19,5	-17,9	-17,7	-19,1	-14,9	-29,4	-4,9	32,1	86,8	14,2	8,4	-5,8	1533 -Alimentos para animales
1541 -Productos de panadería	-27,7	-33,3	-16,9	-16,8	-12,8	5,7	-14,1	7,3	-44,1	-13,6	12,0	36,1	17,3	22,5	1541 -Productos de panadería
1553 -Bebidas malteadas	-41,4	-44,4	-24,7	-21,1	412,5	-58,0	-24,2	-12,0	-56,5	50,4	-7,1	-48,3	24,1	23,7	1553 -Bebidas malteadas
1554 -Bebidas gaseosas	12,1	-6,5	-11,9	-8,8	6,5	-8,7	1,5	18,5	9,8	5,4	-0,1	-6,6	-18,6	-7,3	1554 -Bebidas gaseosas
2010 -Madera aserrada	14,7	-28,4	66,0	-20,4	-27,7	-7,7	-7,3	27,5	24,1	-15,6	1,4	1,9	-4,5	0,6	2010 -Madera aserrada
2021 -Triplay y láminas	11,3	157,3	3,2	-18,9	-10,1	3,1	4,2	-4,3	-7,3	-1,6	-11,0	-10,8	3,3	-12,9	2021 -Triplay y láminas
2212 -Periódicos	0,0	0,0	0,0	3,3	0,0	0,0	1,1	0,0	-10,0	-10,0	-10,0	-10,0	-10,0	-10,0	2212 -Periódicos
2221 -Impresión	111,0	229,3	12,5	633,5	-5,2	-2,3	84,4	32,1	81,8	135,7	-34,0	58,8	-44,4	95,6	2221 -Impresión
2411 -Oxígeno industrial	0,0	0,0	0,0	0,0	0,0	0,0	0,0	0,0	0,0	0,0	0,0	0,0	0,0	0,0	2411 -Oxígeno industrial
2693 -Ladrillos	-	-	-	-	-	-	-	-	-	-	-	-	-	-	2693 -Ladrillos
2899 -Acc. lanchas y mallas metálicas	171,1	-57,2	-100,0	-90,6	371,2	60,7	5,3	-83,0	-72,0	-98,0	108,3	71,4	5 900,0	-97,4	2899 -Acc. lanchas y mallas metálicas
2911 -Motores para pozos	-61,3	-71,7	-72,0	-6,4	339,1	46,5	-23,6	-	15,6	-	151,8	-100,0	147,1	1 256,6	2911 -Motores para pozos
2912 -Bombas para pozos	-79,2	-83,0	54,0	-53,5	80,6	3 097,4	-32,9	-	-87,1	-57,4	39,6	-38,4	222,9	-76,8	2912 -Bombas para pozos
3591 - Motocicletas y motokar	-13,5	0,7	-11,4	-15,8	-5,3	-5,8	-11,0	-24,9	2,0	-10,5	-9,4	50,7	-7,7	19,3	3591 - Motocicletas y motokar
TOTAL	-1,3	-11,5	5,8	-13,6	-6,9	-8,1	-6,9	1,2	39,2	-8,6	5,2	2,2	2,9	0,4	TOTAL

1/ Cifras preliminares.

Fuente: Dirección Regional de la Producción de Loreto - Encuesta BCRP a empresas industriales.

Elaboración: BCRP Sucursal Iquitos. Departamento de Estudios Económicos.

Anexo Nº 08

**EMPLEO FORMAL URBANO EN EMPRESAS DE 10 Y MÁS TRABAJADORES
EN LA CIUDAD DE IQUITOS POR SECTORES ECONÓMICOS
(Variación porcentual con respecto al mismo mes del año anterior)**

Año	Mes	Primario ^{1/}	Industria	Comercio	Transporte	Servicios ^{2/}	Total
2013	JUL.	-5,2	-7,7	5,3	6,4	5,5	0,9
	AGO.	-6,5	-3,1	7,6	7,9	5,2	2,1
	SET.	-6,0	0,2	8,5	7,7	5,8	3,2
	OCT.	-6,7	1,1	10,4	8,9	2,6	2,8
	NOV.	-8,1	-1,6	9,2	7,2	5,6	2,5
	DIC.	-9,7	-4,1	6,2	7,3	4,8	0,8
2014	ENE.	-7,5	-3,0	6,6	4,5	3,6	0,9
	FEB.	-7,0	-4,7	6,4	2,9	3,5	0,4
	MAR.	-5,0	-5,2	6,8	2,9	1,4	0,3
	ABR.	-4,1	-7,8	4,7	-0,5	4,8	0,1
	MAY.	-5,3	-4,3	5,8	-1,9	3,2	0,2
	JUN.	-1,8	-7,6	8,5	-4,2	2,0	0,0
	JUL. ^{3/}	-1,5	-9,1	6,8	-3,9	2,4	-0,3

Nota: La información corresponde al primer día de cada mes.

1/ Conformada por las subramas agricultura, pesca y minería.

2/ Conformada por las subramas servicios prestados a empresas, restaurantes y hoteles, establecimientos financieros, enseñanza, servicios sociales y comunales; y electricidad, gas y agua.

3/ Cifras preliminares.

Fuente: MTPE – Encuesta Nacional de Variación Mensual del Empleo (ENVME).

Elaboración: BCRP Sucursal Iquitos. Departamento de Estudios Económicos.

Anexo Nº 09

LORETO: EXPORTACIONES FOB POR GRUPO DE PRODUCTO ^{1/}
(Millones US\$)

	2013							2014							
	Jul.	Ago.	Set.	Oct.	Nov.	Dic.	Ene.-Dic.	Ene.	Feb.	Mar.	Abr.	May.	Jun.	Jul.	
PRODUCTOS TRADICIONALES	0,6	0,6	0,6	0,6	0,6	0,6	6,5	0,6	1,3	0,6	6,4	2,1	5,9	5,8	PRODUCTOS TRADICIONALES
Combustibles	0,6	0,6	0,6	0,6	0,6	0,6	6,5	0,6	1,3	0,6	0,6	2,1	0,6	0,7	Combustibles
Petróleo crudo	0	0	0	0	0	0	0	0	0	0	5,8	0,0	5,4	5,2	Petróleo crudo
PRODUCTOS NO TRADICIONALES	5,1	0,8	1,1	2,9	1,5	2,8	26,4	1,5	4,0	1,3	1,7	4,8	0,7	1,9	PRODUCTOS NO TRADICIONALES
Forestales	4,6	0,5	0,6	2,6	0,7	1,5	19,1	1,0	3,5	0,7	1,0	4,2	0,1	1,7	Forestales
Madera aserrada	3,9	0,3	0,4	2,4	0,3	1,1	14,4	0,8	3,0	0,4	0,6	3,4	0,1	1,1	Madera aserrada
Madera laminada	0,0	0,0	0,0	0,0	0,0	0,0	0,0	0,0	0,0	0,0	0,0	0,0	0,0	0,0	Madera laminada
Triplay y enchapados	0,3	0,0	0,0	0,1	0,4	0,0	2,7	0,2	0,6	0,2	0,2	0,2	0,0	0,4	Triplay y enchapados
Otros acabados	0,3	0,1	0,2	0,1	0,0	0,4	2,0	0,0	0,0	0,1	0,3	0,5	0,0	0,1	Otros acabados
Pesqueros	0,1	0,1	0,1	0,2	0,6	0,8	3,9	0,4	0,2	0,4	0,5	0,3	0,3	0,2	Pesqueros
Peces ornamentales	0,1	0,1	0,1	0,2	0,6	0,8	3,9	0,4	0,2	0,4	0,5	0,3	0,3	0,2	Peces ornamentales
Agroindustriales	0,1	0,2	0,1	0,1	0,1	0,1	1,5	0,1	0,1	0,1	0,1	0,2	0,1	0,1	Agroindustriales
Conservas de Palmito	0,1	0,2	0,1	0,1	0,1	0,1	1,4	0,1	0,1	0,1	0,1	0,2	0,1	0,1	Conservas de Palmito
Látex de sangre de grado	0,0	0,0	0,0	0,0	0,0	0,0	0,1	0,0	0,0	0,0	0,0	0,0	0,1	0,0	Látex de sangre de grado
Uña de gato	0,0	0,0	0,0	0,0	0,0	0,0	0,1	0,0	0,0	0,0	0,0	0,0	0,0	0,0	Uña de gato
Otros ^{2/}	0,4	0,0	0,2	0,1	0,1	0,4	1,8	0,1	0,2	0,1	0,2	0,1	0,1	0,0	Otros ^{2/}
RESTO ^{3/}	0,3	0,0	0,0	2,9	0,0	0,0	5,6	0,0	0,0	0,0	0,0	0,0	0,0	0,0	RESTO ^{3/}
TOTAL EXPORTACIONES	6,0	1,4	1,7	6,4	2,1	3,4	38,5	2,1	5,4	1,9	8,1	7,0	6,6	7,8	TOTAL EXPORTACIONES

1/ Cifras preliminares.

2/ Cemento, harina de trigo, leña y animales vivos.

3/ Re-exportaciones de equipos y materiales de las empresas petroleras principalmente.

Fuente: SUNAT: <http://www.aduanet.gob.pe/servlet/SgDetDecExp?codr=40>

Elaboración: BCRP Sucursal Iquitos. Departamento de Estudios Económicos.

Anexo Nº 10

LORETO: IMPORTACIONES FOB SEGÚN USO O DESTINO ECONÓMICO - ADUANA DE IQUITOS
(Millones de US\$)

	2013							2014							
	Jul.	Ago.	Set.	Oct.	Nov.	Dic.	Ene.-Dic.	Ene.	Feb.	Mar.	Abr.	May.	Jun.	Jul.	
I. BIENES DE CONSUMO	0,2	0,2	3,8	0,1	0,1	0,0	7,1	0,0	0,0	0,0	0,0	0,0	0,0	0,1	I. BIENES DE CONSUMO
Bienes no duraderos	0,1	0,2	3,8	0,1	0,1	0,0	7,1	0,0	0,0	0,0	0,0	0,0	0,0	0,0	Bienes no duraderos
Bienes duraderos	0,0	0,0	0,0	0,0	0,0	0,0	0,1	0,0	0,0	0,0	0,0	0,0	0,0	0,0	Bienes duraderos
Diversos	0,0	0,0	0,0	0,0	0,0	0,0	0,0	0,0	0,0	0,0	0,0	0,0	0,0	0,0	Diversos
II. MATERIAS PRIMAS E INSUMOS	4,6	0,3	0,0	2,0	0,0	0,1	30,6	4,5	2,7	5,3	1,4	0,1	5,3	3,2	II. MATERIAS PRIMAS E INSUMOS
Combustibles-lubricantes	4,1	0,0	0,0	0,0	0,0	0,0	23,8	4,5	0,0	5,3	0,0	0,0	5,1	0,0	Combustibles-lubricantes
Materias para agricultura	0,0	0,0	0,0	0,2	0,0	0,0	0,3	0,0	0,0	0,0	0,1	0,0	0,0	0,4	Materias para agricultura
Materias para industria	0,4	0,3	0,0	1,8	0,0	0,1	6,5	0,0	2,7	0,0	1,3	0,1	0,2	2,9	Materias para industria
III. BIENES DE CAPITAL	1,2	0,7	0,2	0,6	0,2	0,2	32,2	0,1	2,0	0,3	0,6	2,4	0,7	2,3	III. BIENES DE CAPITAL
Materiales de construcción	0,7	0,0	0,0	0,4	0,0	0,0	4,0	0,0	1,0	0,0	0,0	1,5	0,0	0,8	Materiales de construcción
Bienes para la agricultura	0,0	0,3	0,0	0,0	0,0	0,0	0,3	0,0	0,0	0,0	0,0	0,0	0,0	0,0	Bienes para la agricultura
Bienes para la industria	0,5	0,4	0,2	0,2	0,2	0,1	26,5	0,1	1,1	0,1	0,6	1,0	0,6	1,4	Bienes para la industria
Equipos de transporte	0,0	0,0	0,0	0,1	0,0	0,0	1,5	0,0	0,0	0,1	0,0	0,0	0,0	0,0	Equipos de transporte
TOTAL IMPORTACIONES (I+II+III)	5,9	1,2	4,0	2,7	0,4	0,3	70,0	4,6	4,8	5,6	2,0	2,6	6,0	5,6	TOTAL IMPORTACIONES (I+II+III)

Fuente: BCRP - Oficina Principal.

Elaboración: BCRP Sucursal Iquitos. Departamento de Estudios Económicos.

Anexo Nº 11

LORETO: BALANZA COMERCIAL
(Millones de US\$)

	2013							2014							
	Jul.	Ago.	Set.	Oct.	Nov.	Dic.	Ene.-Dic.	Ene.	Feb.	Mar.	Abr.	May.	Jun.	Jul.	
I. EXPORTACIONES	6,0	1,4	1,7	6,4	2,1	3,4	38,5	2,1	5,4	1,9	8,1	7,0	6,6	7,8	I. EXPORTACIONES
Tradicional	0,6	0,6	0,6	0,6	0,6	0,6	6,5	0,6	1,3	0,6	6,4	2,1	5,9	5,8	Tradicional
No Tradicional	5,1	0,8	1,1	2,9	1,5	2,8	26,4	1,5	4,0	1,3	1,7	4,8	0,7	1,9	No Tradicional
Otros	0,3	0,0	0,0	2,9	0,0	0,0	5,6	0,0	0,0	0,0	0,0	0,0	0,0	0,0	Otros
II. IMPORTACIONES	5,9	1,2	4,0	2,7	0,4	0,3	70,0	4,6	4,8	5,6	2,0	2,6	6,0	5,6	II. IMPORTACIONES
Bienes de Consumo	0,2	0,2	3,8	0,1	0,1	0,0	7,1	0,0	0,0	0,0	0,0	0,0	0,0	0,1	Bienes de Consumo
Insumos	4,6	0,3	0,0	2,0	0,0	0,1	30,6	4,5	2,7	5,3	1,4	0,1	5,3	3,2	Insumos
Bienes de Capital	1,2	0,7	0,2	0,6	0,2	0,2	32,2	0,1	2,0	0,3	0,6	2,4	0,7	2,3	Bienes de Capital
BALANZA COMERCIAL (III = I - II)	0,1	0,2	-2,4	3,7	1,7	3,1	-31,5	-2,5	0,6	-3,7	6,0	4,4	0,7	2,2	BALANZA COMERCIAL (III = I - II)

Fuente: BCRP - Oficina Principal .

Elaboración: BCRP Sucursal Iquitos. Departamento de Estudios Económicos.

Anexo Nº 12

LORETO: GASTOS NO FINANCIEROS DEL GOBIERNO NACIONAL ^{1/}
(Millones de nuevos soles)

	2013							Ene.-Dic.	2014							
	Jul.	Ago.	Set.	Oct.	Nov.	Dic.	Ene.		Feb.	Mar.	Abr.	May.	Jun.	Jul.		
GASTOS NO FINANCIEROS	63,8	46,9	51,6	63,2	82,0	175,8	793,6	61,6	54,6	45,7	60,2	56,9	71,7	53,3	GASTOS NO FINANCIEROS	
a. GASTOS CORRIENTES	49,9	40,7	41,1	55,3	39,8	103,0	601,3	42,9	46,5	36,3	55,8	48,0	66,8	41,0	a. GASTOS CORRIENTES	
1. Personal y obligaciones	22,0	18,8	18,8	19,2	18,7	25,5	244,5	19,9	16,2	20,3	20,3	20,9	21,0	25,1	1. Personal y obligaciones	
2. Pensiones y prestaciones sociales	3,3	1,9	2,3	3,0	2,5	3,4	28,7	2,2	2,0	2,2	3,0	2,3	2,1	2,7	2. Pensiones y prestaciones sociales	
3. Bienes y servicios	11,7	8,5	8,7	14,2	9,9	19,8	122,3	4,1	6,4	7,7	8,5	9,9	11,0	10,5	3. Bienes y servicios	
4. Donaciones y transferencias	0,2	1,3	8,7	5,0	1,5	10,4	49,6	2,0	9,3	5,2	6,4	3,5	2,5	1,9	4. Donaciones y transferencias	
5. Otros gastos corrientes	12,7	10,2	2,7	13,9	7,3	43,9	156,2	14,7	12,6	0,9	17,5	11,4	30,2	0,8	5. Otros gastos corrientes	
b. GASTOS DE CAPITAL	13,9	6,2	10,5	7,9	42,2	72,8	192,3	18,7	8,0	9,5	4,4	8,8	4,9	12,3	b. GASTOS DE CAPITAL	
1. Donaciones y transferencias	0,0	0,0	0,0	0,6	0,4	0,4	2,9	0,0	0,0	0,0	0,0	0,0	0,9	0,0	1. Donaciones y transferencias	
2. Adquisición de activos no financieros	13,9	6,2	10,3	7,1	19,1	18,8	112,6	18,7	8,0	9,5	4,3	8,8	4,1	12,3	2. Adquisición de activos no financieros	
3. Otros gastos de capital	0,0	0,0	0,1	0,3	22,8	53,7	76,9	0,0	0,0	0,0	0,1	0,0	0,0	0,0	3. Otros gastos de capital	

1/ Información actualizada al 31 de agosto de 2014.

Fuente: Ministerio de Economía y Finanzas.

Elaboración: BCRP Sucursal Iquitos. Departamento de Estudios Económicos.

Anexo Nº 13

LORETO: GASTOS NO FINANCIEROS DEL GOBIERNO REGIONAL ^{1/}
(Millones de nuevos soles)

	2013							2014							
	Jul.	Ago.	Set.	Oct.	Nov.	Dic.	Ene.-Dic.	Ene.	Feb.	Mar.	Abr.	May.	Jun.	Jul.	
GASTOS NO FINANCIEROS	107,4	79,6	108,3	93,9	112,2	153,6	1210,6	89,4	117,4	104,3	112,8	95,1	96,6	135,6	GASTOS NO FINANCIEROS
a. GASTOS CORRIENTES	74,4	69,0	73,5	70,5	75,5	95,4	889,7	79,7	79,6	78,5	78,9	76,7	75,5	122,2	a. GASTOS CORRIENTES
1. Personal y obligaciones	46,3	41,4	40,2	38,8	43,8	43,4	533,1	57,7	45,0	45,2	43,6	44,7	45,6	75,0	1. Personal y obligaciones
2. Pensiones y prestaciones sociales	6,2	4,6	5,0	4,7	5,5	7,3	74,2	11,3	10,5	9,4	8,9	4,8	5,0	20,0	2. Pensiones y prestaciones sociales
3. Bienes y servicios	20,8	22,1	27,0	26,0	24,9	35,2	262,5	10,4	22,6	23,2	24,9	26,9	23,4	25,3	3. Bienes y servicios
4. Donaciones y transferencias	0,0	0,0	0,1	0,0	0,1	-0,1	0,3	0,0	0,0	0,1	0,0	0,0	0,0	0,0	4. Donaciones y transferencias
5. Otros gastos corrientes	1,2	0,8	1,3	0,9	1,2	9,5	19,6	0,2	1,5	0,6	1,5	0,4	1,4	2,1	5. Otros gastos corrientes
b. GASTOS DE CAPITAL	33,0	10,7	34,8	23,4	36,7	58,2	320,5	9,7	37,8	25,8	34,0	18,3	21,2	13,4	b. GASTOS DE CAPITAL
1. Donaciones y transferencias	0,0	0,0	2,0	3,6	1,0	0,0	10,1	0,0	0,0	0,0	0,0	0,0	7,7	0,0	1. Donaciones y transferencias
2. Adquisición de activos no financieros	33,0	10,7	32,8	19,8	35,7	58,2	310,2	9,7	37,8	25,8	34,0	18,3	13,4	13,4	2. Adquisición de activos no financieros
3. Otros gastos de capital	0,0	0,0	0,0	0,0	0,0	0,0	0,1	0,0	0,0	0,0	0,0	0,0	0,0	0,0	3. Otros gastos de capital

1/ Información actualizada al 31 de agosto de 2014.

Fuente: Ministerio de Economía y Finanzas.

Elaboración: BCRP Sucursal Iquitos. Departamento de Estudios Económicos.

Anexo Nº 14

LORETO: GASTOS NO FINANCIEROS DE LOS GOBIERNOS LOCALES ^{1/}
(Millones de nuevos soles)

	2013						Ene.-Dic.	2014							
	Jul.	Ago.	Set.	Oct.	Nov.	Dic.		Ene.	Feb.	Mar.	Abr.	May.	Jun.	Jul.	
GASTOS NO FINANCIEROS	63,7	55,5	56,3	64,6	61,8	95,3	665,0	35,9	46,4	68,7	50,7	53,5	50,2	62,6	GASTOS NO FINANCIEROS
a. GASTOS CORRIENTES	30,5	26,7	24,7	26,5	24,1	32,3	301,8	26,0	25,5	30,9	26,3	32,4	27,3	31,6	a. GASTOS CORRIENTES
1. Personal y obligaciones	8,5	6,2	6,1	6,4	6,3	7,0	77,1	8,8	5,1	6,8	6,5	6,6	6,3	8,3	1. Personal y obligaciones
2. Pensiones y prestaciones sociales	2,5	1,9	2,0	2,5	2,0	2,9	23,7	1,3	2,0	1,9	2,0	2,4	1,7	2,4	2. Pensiones y prestaciones sociales
3. Bienes y servicios	19,0	18,2	15,9	17,3	15,5	22,0	195,5	15,5	18,0	21,9	17,4	23,0	18,8	20,2	3. Bienes y servicios
4. Donaciones y transferencias	0,2	0,3	0,4	0,2	0,1	0,4	2,7	0,1	0,1	0,1	0,1	0,1	0,3	0,3	4. Donaciones y transferencias
5. Otros gastos corrientes	0,3	0,2	0,2	0,1	0,2	0,1	2,8	0,4	0,2	0,2	0,3	0,2	0,2	0,3	5. Otros gastos corrientes
b. GASTOS DE CAPITAL	33,2	28,8	31,6	38,1	37,8	63,0	363,2	9,9	21,0	37,8	24,4	21,1	22,9	31,0	b. GASTOS DE CAPITAL
1. Donaciones y transferencias	0,2	0,0	0,0	0,5	0,2	0,0	0,9	0,4	0,2	0,3	0,2	0,3	0,0	0,0	1. Donaciones y transferencias
2. Adquisición de activos no financieros	33,0	28,8	31,6	37,6	37,6	63,0	361,6	9,6	20,8	37,5	24,2	20,8	22,9	31,0	2. Adquisición de activos no financieros
3. Otros gastos de capital	0,0	0,0	0,0	0,0	0,0	0,0	0,6	0,0	0,0	0,0	0,0	0,1	0,0	0,0	3. Otros gastos de capital

1/ Información actualizada al 31 de agosto de 2014.

Fuente: Ministerio de Economía y Finanzas.

Elaboración: BCRP Sucursal Iquitos. Departamento de Estudios Económicos.



Anexo Nº 15

LORETO: INVERSIÓN NO FINANCIERA DEL GOBIERNO NACIONAL ^{1/}
(Millones de nuevos soles)

FUNCIONES	2013							2014							FUNCIONES
	Jul.	Ago.	Set.	Oct.	Nov.	Dic.	Ene.-Dic.	Ene.	Feb.	Mar.	Abr.	May.	Jun.	Jul.	
Agropecuaria	1,8	2,0	2,0	2,5	2,9	1,3	21,1	1,1	1,0	2,1	1,2	1,0	1,2	1,2	Agropecuaria
Cultura y deporte	0,0	0,0	0,0	0,0	0,0	0,1	0,1	0,0	0,1	0,0	0,0	0,1	0,0	0,0	Cultura y deporte
Educación	0,8	1,1	0,7	1,5	2,3	2,7	16,4	1,7	2,0	4,5	0,5	2,9	0,5	1,7	Educación
Energía	3,5	0,2	0,8	0,4	0,2	1,0	7,6	2,1	2,0	1,0	1,6	0,4	0,1	0,0	Energía
Justicia	0,4	0,5	0,5	0,2	0,4	1,0	6,4	0,0	0,1	0,1	0,1	0,2	0,0	0,1	Justicia
Ambiente	0,1	0,1	0,1	0,1	0,3	1,3	2,4	0,0	0,4	0,2	0,3	0,2	0,3	0,3	Ambiente
Orden público y seguridad	0,0	0,0	0,1	0,0	0,9	0,1	1,2	0,0	0,0	0,0	0,0	0,0	0,0	0,0	Orden público y seguridad
Defensa y seguridad	6,0	0,0	0,0	0,0	0,2	2,5	15,0	9,4	0,0	0,6	0,1	0,3	0,0	6,3	Defensa y seguridad
Pesca	0,0	0,0	0,0	0,0	0,0	0,0	0,0	0,0	0,0	0,0	0,0	0,0	0,0	0,0	Pesca
Planeamiento, gestión y reserva	0,1	0,0	0,0	0,1	0,1	1,6	2,6	0,0	0,0	0,1	0,1	0,2	0,2	0,2	Planeamiento, gestión y reserva
Protección social	0,2	0,0	0,1	0,2	0,2	0,1	1,7	0,0	0,0	0,0	0,0	0,0	0,0	0,0	Protección social
Salud	0,0	0,9	0,0	0,0	0,0	0,0	0,9	0,0	0,0	0,0	0,0	0,0	0,0	1,8	Salud
Saneamiento	0,0	0,0	0,0	0,0	0,0	0,3	0,3	0,0	0,0	0,0	0,1	0,1	0,1	0,4	Saneamiento
Transporte y comunicaciones	0,9	1,3	6,0	2,0	10,7	6,3	35,3	4,3	2,0	0,1	0,0	2,8	1,4	0,1	Transporte y comunicaciones
Turismo	0,0	0,0	0,0	0,0	0,0	0,0	0,1	0,0	0,0	0,0	0,0	0,0	0,0	0,0	Turismo
Vivienda y desarrollo urbano	0,0	0,0	0,0	0,0	0,8	0,4	1,5	0,0	0,3	0,8	0,1	0,6	0,2	0,2	Vivienda y desarrollo urbano
TOTAL INVERSIONES	13,9	6,2	10,3	7,1	19,1	18,8	112,6	18,7	8,0	9,5	4,3	8,8	4,1	12,3	TOTAL INVERSIONES

1/ Información actualizada al 31 de agosto de 2014.

Fuente: Ministerio de Economía y Finanzas.

Elaboración: BCRP Sucursal Iquitos. Departamento de Estudios Económicos.

Anexo Nº 16

LORETO: INVERSIÓN NO FINANCIERA DEL GOBIERNO REGIONAL ^{1/}
(Millones de nuevos soles)

FUNCIONES	2013						Ene.-Dic.	2014							FUNCIONES
	Jul.	Ago.	Set.	Oct.	Nov.	Dic.		Ene.	Feb.	Mar.	Abr.	May.	Jun.	Jul.	
Agropecuaria	0,0	0,0	0,0	0,0	0,1	0,1	0,6	0,2	0,3	0,2	1,7	0,1	0,3	2,8	Agropecuaria
Comercio	0,2	0,2	0,1	0,2	0,1	0,1	3,0	0,0	0,8	0,3	0,0	0,0	0,0	0,0	Comercio
Cultura y deporte	0,0	0,0	1,0	0,1	1,4	2,6	5,6	0,1	0,0	2,0	0,2	0,7	0,2	0,2	Cultura y deporte
Educación	2,1	1,5	6,5	1,8	2,7	3,0	30,7	1,4	1,7	4,9	4,6	6,4	1,5	3,8	Educación
Energía	3,3	0,8	2,3	1,8	2,5	3,9	33,1	0,3	2,3	1,8	4,6	2,2	0,9	1,8	Energía
Minería	0,0	0,0	0,0	0,0	0,0	0,1	0,1	0,0	0,0	0,0	0,0	0,0	0,0	0,0	Minería
Orden público y seguridad	0,1	0,0	0,0	0,0	0,7	0,3	2,1	0,0	0,0	0,2	0,1	0,1	0,0	0,0	Orden público y seguridad
Pesca	0,0	0,0	0,0	0,0	0,0	0,0	0,1	0,0	0,0	0,0	0,0	0,0	0,0	0,0	Pesca
Planeamiento, gestión y reserva	8,6	0,8	0,4	0,5	0,8	5,3	28,8	2,4	5,3	0,8	12,7	0,3	0,3	0,3	Planeamiento, gestión y reserva
Protección social	0,0	0,1	0,0	0,1	0,1	0,2	2,8	0,0	0,0	0,2	0,1	0,2	0,1	0,2	Protección social
Salud	0,8	1,7	2,9	1,7	6,8	15,5	36,0	1,9	1,1	4,5	1,0	2,1	0,6	0,4	Salud
Saneamiento	11,8	0,5	15,3	4,1	13,2	16,5	103,1	0,2	21,1	0,4	5,2	0,3	2,7	0,3	Saneamiento
Trabajo	0,0	0,0	0,3	0,1	0,0	0,1	0,5	0,0	0,1	1,4	0,2	0,1	0,0	0,0	Trabajo
Transporte	5,4	4,8	4,0	9,3	4,4	6,0	55,2	3,3	3,5	5,0	0,1	1,7	3,1	3,4	Transporte
Comunicaciones	0,0	0,0	0,0	0,0	0,0	0,4	0,5	0,0	0,0	0,0	0,0	0,0	0,0	0,0	Comunicaciones
Turismo	0,0	0,0	0,0	0,0	0,0	0,0	0,0	0,0	0,0	0,0	0,0	0,0	0,0	0,0	Turismo
Medio Ambiente	0,1	0,0	0,0	0,2	0,1	0,3	0,8	0,0	0,0	0,1	0,1	0,2	0,1	0,3	Medio Ambiente
Vivienda y desarrollo urbano	0,6	0,3	0,0	0,0	2,8	3,7	7,4	0,0	1,7	3,9	3,3	3,8	3,5	0,0	Vivienda y desarrollo urbano
TOTAL INVERSIONES	33,0	10,7	32,8	19,8	35,7	58,2	310,2	9,7	37,8	25,8	34,0	18,3	13,4	13,4	TOTAL INVERSIONES

1/ Información actualizada al 31 de agosto de 2014.

Fuente: Ministerio de Economía y Finanzas.

Elaboración: BCRP Sucursal Iquitos. Departamento de Estudios Económicos.



Anexo Nº 17

LORETO: INVERSIÓN NO FINANCIERA DE LOS GOBIERNOS LOCALES ^{1/}
(Millones de nuevos soles)

FUNCIONES	2013							2014							FUNCIONES
	Jul.	Ago.	Set.	Oct.	Nov.	Dic.	Ene.-Dic.	Ene.	Feb.	Mar.	Abr.	May.	Jun.	Jul.	
Agropecuaria	0,3	0,1	0,4	0,4	0,4	0,5	3,3	0,2	0,1	0,2	0,2	0,3	0,3	0,3	Agropecuaria
Comercio	0,1	0,4	0,0	0,0	0,0	0,0	0,5	0,0	0,3	0,0	0,0	0,4	0,0	0,0	Comercio
Cultura y deporte	0,6	0,3	0,3	0,6	1,0	0,6	7,0	0,1	0,2	0,2	0,3	0,3	0,2	0,2	Cultura y deporte
Educación	7,1	8,5	6,7	4,3	8,4	6,9	57,8	1,5	2,9	6,5	4,5	3,5	4,5	3,4	Educación
Energía	2,8	0,8	1,4	1,0	1,8	2,4	14,3	0,6	1,0	2,2	1,2	0,7	0,6	1,9	Energía
Industria	0,0	0,0	0,0	0,0	0,0	0,0	0,0	0,0	0,0	0,0	0,0	0,0	0,0	0,0	Industria
Ambiente	0,8	0,5	0,7	1,1	0,5	1,5	7,4	0,2	0,8	0,3	0,5	0,8	0,7	1,4	Ambiente
Orden público y seguridad	0,2	0,2	0,0	0,7	0,1	0,2	2,4	0,0	0,0	0,0	0,2	0,2	0,2	0,5	Orden público y seguridad
Pesca	0,0	0,0	0,0	0,1	0,0	0,0	0,3	0,0	0,0	0,0	0,0	0,0	0,0	0,0	Pesca
Planeamiento, gestión y reserva	2,1	2,7	3,1	3,0	3,1	6,7	33,0	2,4	2,8	3,2	2,4	3,3	2,2	3,1	Planeamiento, gestión y reserva
Protección social	0,8	0,4	0,4	0,5	0,7	0,9	6,6	0,2	0,3	0,6	0,5	0,6	1,0	0,9	Protección social
Salud	0,4	0,0	0,3	-0,1	0,1	0,3	2,8	0,1	0,2	0,5	0,2	0,9	0,6	1,1	Salud
Saneamiento	2,9	3,1	1,2	7,0	7,6	19,4	57,2	0,6	2,8	3,5	4,8	2,2	2,3	5,4	Saneamiento
Trabajo	0,0	0,0	0,4	0,1	0,1	0,1	0,6	0,0	0,0	0,1	0,2	0,2	0,3	0,1	Trabajo
Transporte y comunicaciones	12,5	9,5	15,5	16,9	12,6	21,6	147,7	2,6	7,0	18,9	6,1	7,6	8,7	10,9	Transporte y comunicaciones
Turismo	0,0	0,0	0,0	0,0	0,0	0,1	0,3	0,0	0,0	0,0	0,0	0,0	0,0	0,0	Turismo
Vivienda y desarrollo urbano	2,2	2,2	1,1	2,2	1,2	2,0	20,4	1,1	2,3	1,3	3,1	-0,2	1,4	1,8	Vivienda y desarrollo urbano
TOTAL INVERSIONES	33,0	28,8	31,6	37,6	37,6	63,0	361,6	9,6	20,8	37,5	24,2	20,8	22,9	31,0	TOTAL INVERSIONES

1/ Información actualizada al 31 de agosto de 2014.

Fuente: Ministerio de Economía y Finanzas.

Elaboración: BCRP Sucursal Iquitos. Departamento de Estudios Económicos.

Anexo Nº 18

LORETO: DEPÓSITOS TOTALES POR ENTIDAD ^{1/}
(Saldos en millones de nuevos soles)

	2013						2014							
	Jul.	Ago.	Set.	Oct.	Nov.	Dic.	Ene.	Feb.	Mar.	Abr.	May.	Jun.	Jul.	
A. BANCA MÚLTIPLE	490,6	497,2	504,9	509,6	558,6	580,2	590,2	566,3	555,3	547,7	551,7	581,9	563,1	A. BANCA MÚLTIPLE
A1. IQUITOS:	456,4	460,3	468,3	470,7	516,8	535,8	547,6	525,1	512,7	508,3	514,2	543,4	529,2	A1. IQUITOS:
Banco de Crédito	141,5	146,2	146,4	148,4	147,6	159,8	157,6	160,2	158,3	148,9	154,7	182,6	188,0	Banco de Crédito
Banco Continental	175,3	174,7	182,1	179,6	195,5	197,7	200,2	192,3	200,7	205,6	205,9	204,4	193,5	Banco Continental
Banco Interbank	59,0	69,7	72,7	68,3	74,6	104,6	98,3	93,2	69,0	66,2	69,1	69,1	65,9	Banco Interbank
Banco Scotiabank	68,9	57,9	54,0	60,4	83,5	58,7	77,0	65,3	69,2	71,6	69,1	72,7	66,5	Banco Scotiabank
Banco Mibanco	5,8	5,6	5,5	6,0	5,8	5,5	5,8	6,0	6,4	6,3	6,6	6,0	6,2	Banco Mibanco
Banco Azteca	3,1	3,2	3,2	3,2	3,3	3,4	3,3	3,6	3,8	3,5	3,5	3,3	3,4	Banco Azteca
Banco Financiero	0,9	1,3	1,1	1,1	1,1	1,1	0,8	0,7	1,0	0,9	0,9	0,8	1,2	Banco Financiero
Banco De Comercio	0,3	0,4	0,3	0,4	0,4	0,3	0,4	0,4	0,5	0,6	0,6	0,5	0,7	Banco De Comercio
Banco BanBif	1,5	1,3	2,9	3,4	5,0	4,7	4,2	3,4	3,8	4,6	3,8	3,9	3,6	Banco BanBif
Banco Falabella	-	-	-	-	-	-	-	-	0,0	0,1	0,2	0,2	0,3	Banco Falabella
A2. YURIMAGUAS:	34,1	36,9	36,6	38,9	41,7	44,3	42,6	41,2	42,6	39,4	37,4	38,5	33,9	A2. YURIMAGUAS:
Banco Continental	25,4	28,2	28,0	30,7	33,9	33,3	31,0	30,8	33,1	28,8	27,4	26,9	23,1	Banco Continental
Banco de Crédito	8,7	8,7	8,6	8,2	7,8	11,0	11,6	10,4	9,4	10,6	10,0	11,5	10,8	Banco de Crédito
B. EMPRESAS FINANCIERAS	1,6	1,8	1,9	1,9	1,8	1,6	1,5	1,5	1,6	1,7	1,7	1,6	1,7	B. EMPRESAS FINANCIERAS
B1. IQUITOS:	1,6	1,8	1,9	1,9	1,8	1,6	1,5	1,5	1,6	1,7	1,7	1,6	1,7	B1. IQUITOS:
Financiera CrediScotia	1,3	1,3	1,3	1,3	1,2	1,2	1,0	1,1	1,1	1,3	1,2	1,2	1,2	Financiera CrediScotia
Financiera Confianza	0,3	0,5	0,6	0,6	0,6	0,5	0,5	0,4	0,5	0,5	0,5	0,4	0,5	Financiera Confianza
C. CAJAS MUNICIPALES Y RURALES	173,2	173,9	176,7	179,8	182,7	182,1	180,4	182,4	182,4	177,7	178,3	179,5	179,7	C. CAJAS MUNICIPALES Y RURALES
C1. IQUITOS:	154,2	154,5	157,4	159,7	162,3	161,3	159,3	161,5	160,6	154,6	155,9	156,7	157,6	C1. IQUITOS:
C.M.A.C. de Maynas	152,2	152,6	151,8	153,7	156,3	155,2	153,6	155,9	155,1	152,5	153,7	154,2	155,2	C.M.A.C. de Maynas
C.M.A.C. de Piura	2,0	2,0	5,6	6,0	5,9	6,0	5,7	5,6	5,4	2,0	2,2	2,5	2,4	C.M.A.C. de Piura
C2. REQUENA:	1,0	1,0	1,0	1,1	1,0	1,0	1,2	1,2	1,3	1,1	1,8	1,5	1,4	C2. REQUENA:
C.M.A.C. de Maynas	1,0	1,0	1,0	1,1	1,0	1,0	1,2	1,2	1,3	1,1	1,8	1,5	1,4	C.M.A.C. de Maynas
C3. YURIMAGUAS:	18,0	18,4	18,3	19,0	19,5	19,9	20,0	19,7	20,6	22,0	20,6	21,3	20,7	C3. YURIMAGUAS:
C.M.A.C. de Piura	8,1	8,2	8,4	9,0	9,1	9,3	9,2	9,3	10,2	11,8	9,9	10,5	10,2	C.M.A.C. de Piura
C.M.A.C. de Maynas	5,8	6,0	6,0	6,1	6,9	6,9	6,9	6,8	7,0	6,8	7,0	7,0	6,8	C.M.A.C. de Maynas
C.M.A.C. de Paita	3,7	3,6	3,5	3,5	3,0	3,0	3,0	2,8	2,7	2,8	2,7	2,9	3,0	C.M.A.C. de Paita
C.M.A.C. de Trujillo	0,4	0,5	0,3	0,5	0,6	0,6	0,8	0,7	0,7	0,7	0,9	0,9	0,7	C.M.A.C. de Trujillo
D. BANCO DE LA NACIÓN	132,2	130,6	121,7	143,1	135,6	150,9	144,7	148,6	138,6	143,7	145,2	140,1	162,5	D. BANCO DE LA NACIÓN
TOTAL DEPÓSITOS DE LORETO	797,6	803,5	805,1	834,5	878,7	914,8	916,9	898,7	877,9	870,8	876,9	903,1	907,0	TOTAL DEPÓSITOS DE LORETO

1/ cifras preliminares.

Fuente: Superintendencia de Banca, Seguros y AFP.

Elaboración: BCRP Sucursal Iquitos. Departamento de Estudios Económicos.



BANCO CENTRAL DE RESERVA DEL PERÚ – SUCURSAL IQUITOS

Anexo Nº 19

LORETO: CRÉDITO TOTAL ^{1/}
(Saldos en millones de nuevos soles)

	2013						2014							
	Jul.	Ago.	Set.	Oct.	Nov.	Dic.	Ene.	Feb.	Mar.	Abr.	May.	Jun.		Jul.
CRÉDITO TOTAL DE LORETO	1 628,0	1 655,3	1 666,9	1 708,3	1 758,1	1 765,9	1 779,8	1 780,6	1 818,0	1 817,6	1 839,1	1 887,8	1 897,0	CRÉDITO TOTAL DE LORETO
A. BANCA MÚLTIPLE	1 210,9	1 225,2	1 233,7	1 264,7	1 296,3	1 299,9	1 314,8	1 309,2	1 340,7	1 333,8	1 347,5	1 392,0	1 396,1	A. BANCA MÚLTIPLE
A1. IQUITOS:	1 096,4	1 111,5	1 118,0	1 145,5	1 172,9	1 176,3	1 193,4	1 185,9	1 215,7	1 209,1	1 223,0	1 266,7	1 272,0	A1. IQUITOS:
Banco Continental	438,7	445,6	448,8	454,9	473,7	475,0	475,3	453,0	469,2	461,3	469,6	484,1	474,3	Banco Continental
Banco de Crédito	258,8	259,6	259,5	267,9	272,9	271,0	268,0	270,6	274,8	273,9	275,9	297,9	297,2	Banco de Crédito
Banco Interbank	173,9	174,6	179,3	184,1	185,1	184,1	190,9	186,4	189,6	189,6	188,6	181,3	192,8	Banco Interbank
Banco Scotiabank	160,4	165,5	163,2	170,1	170,7	175,2	188,1	203,6	208,0	208,6	211,2	226,3	228,3	Banco Scotiabank
Banco Mibanco	41,1	41,6	42,2	42,6	43,1	42,1	42,4	43,3	44,2	44,8	45,8	45,7	46,5	Banco Mibanco
Banco De Comercio	4,0	4,0	4,1	4,1	4,1	4,0	4,0	4,2	4,2	4,1	4,2	4,2	4,1	Banco De Comercio
Banco Azteca	10,7	10,7	11,0	11,3	11,9	13,0	12,9	12,9	12,9	13,0	13,0	11,6	12,5	Banco Azteca
Banco Financiero	8,8	9,7	9,8	10,4	11,2	11,5	11,6	11,6	12,1	12,6	13,3	13,7	14,2	Banco Financiero
Banco BanBif	0,0	0,1	0,1	0,2	0,2	0,2	0,3	0,3	0,3	0,4	0,4	0,4	0,5	Banco BanBif
Banco Falabella	-	-	-	-	-	-	-	-	0,3	0,6	1,1	1,4	1,7	Banco Falabella
A2. YURIMAGUAS:	114,5	113,7	115,6	119,3	123,4	123,6	121,4	123,3	125,0	124,7	124,5	125,3	124,1	A2. YURIMAGUAS:
Banco Continental	78,1	77,4	79,2	79,5	82,9	81,4	79,6	81,0	82,3	82,3	82,1	82,2	81,0	Banco Continental
Banco de Crédito	36,4	36,3	36,4	39,8	40,5	42,2	41,8	42,3	42,7	42,4	42,4	43,2	43,1	Banco de Crédito
B. EMPRESAS FINANCIERAS	62,6	63,8	64,0	65,9	67,7	69,9	70,9	71,9	73,8	75,3	78,0	79,5	81,9	B. EMPRESAS FINANCIERAS
B1. IQUITOS:	59,3	60,4	60,4	62,1	63,7	65,6	66,5	67,4	69,2	70,6	73,1	74,4	76,6	B1. IQUITOS:
Financiera CrediScotia	35,0	34,6	34,4	33,8	33,7	33,8	33,6	33,6	33,6	34,1	35,1	35,6	36,3	Financiera CrediScotia
Financiera Efectiva *	8,8	9,2	9,6	10,0	10,2	10,8	10,7	10,8	10,9	11,1	11,6	11,9	12,4	Financiera Efectiva *
Financiera TFC	2,2	1,8	-	-	-	-	-	-	-	-	-	-	-	Financiera TFC
Financiera Edyficar	5,0	6,1	7,6	9,3	10,7	11,9	12,9	13,5	15,0	15,7	16,7	17,5	18,6	Financiera Edyficar
Financiera Confianza	8,4	8,6	8,8	9,0	9,2	9,2	9,4	9,4	9,6	9,7	9,5	9,3	9,3	Financiera Confianza
B2. YURIMAGUAS:	3,2	3,5	3,6	3,8	4,0	4,3	4,4	4,5	4,6	4,8	4,9	5,1	5,2	B2. YURIMAGUAS:
Financiera Efectiva *	3,2	3,5	3,6	3,8	4,0	4,3	4,4	4,5	4,6	4,8	4,9	5,1	5,2	Financiera Efectiva *
C. CAJAS Y EDPYMES	222,6	233,5	234,2	240,9	244,9	244,7	240,0	241,3	241,3	242,4	240,4	239,7	239,0	C. CAJAS Y EDPYMES
C1. IQUITOS:	146,5	154,3	154,1	159,9	162,0	160,9	155,7	156,1	155,8	155,0	153,3	151,1	150,1	C1. IQUITOS:
C.M.A.C. de Maynas	134,0	138,0	137,8	143,3	145,2	143,4	138,0	139,1	139,3	138,7	137,1	134,8	133,9	C.M.A.C. de Maynas
C.M.A.C. de Piura	9,2	9,5	9,5	9,9	9,8	10,3	10,4	9,6	9,4	9,5	9,5	9,7	9,7	C.M.A.C. de Piura
Edpyme Marcimex	0,7	0,2	0,2	0,4	0,5	0,7	0,8	0,8	0,7	0,6	0,7	0,6	0,6	Edpyme Marcimex
Edpyme Inversiones La Cruz	2,6	2,8	2,9	3,0	3,2	3,2	3,4	3,5	3,6	3,7	3,7	3,7	3,6	Edpyme Inversiones La Cruz
Edpyme Acceso Crediticio	-	3,8	3,6	3,4	3,3	3,2	3,2	3,1	2,9	2,4	2,4	2,3	2,2	Edpyme Acceso Crediticio
C2. REQUENA:	7,5	8,0	8,2	8,4	8,8	8,8	9,0	9,3	9,2	9,3	9,6	9,7	9,8	C2. REQUENA:
C.M.A.C. de Maynas	7,5	8,0	8,2	8,4	8,8	8,8	9,0	9,3	9,2	9,3	9,6	9,7	9,8	C.M.A.C. de Maynas
C3. YURIMAGUAS:	68,6	71,2	72,0	72,5	74,0	74,9	75,3	75,9	76,3	78,0	77,5	79,0	79,1	C3. YURIMAGUAS:
C.M.A.C. de Paita	14,9	14,4	14,4	14,1	13,8	13,4	13,0	12,7	12,5	12,1	11,5	11,0	10,9	C.M.A.C. de Paita
C.M.A.C. de Piura	23,3	25,4	26,2	26,9	27,9	28,9	29,4	30,3	30,8	32,6	32,5	34,5	34,6	C.M.A.C. de Piura
C.M.A.C. de Maynas	21,5	21,7	21,1	20,6	20,5	20,3	20,0	19,5	19,1	18,7	18,5	17,8	17,6	C.M.A.C. de Maynas
C.M.A.C. de Trujillo	8,6	9,0	9,7	10,3	11,1	11,5	12,2	12,7	13,2	13,9	14,4	14,9	15,4	C.M.A.C. de Trujillo
Edpyme Marcimex	0,2	0,6	0,6	0,6	0,7	0,8	0,8	0,7	0,7	0,7	0,7	0,6	0,6	Edpyme Marcimex
D. BANCO DE LA NACIÓN ^{2/}	131,9	132,8	135,0	136,9	138,4	140,1	142,3	144,8	148,0	151,2	153,5	154,7	154,7	D. BANCO DE LA NACIÓN ^{2/}
E. AGROBANCO ^{3/}	0,0	0,0	0,0	0,0	10,8	11,4	11,8	13,3	14,1	14,9	19,6	22,0	25,3	E. AGROBANCO ^{3/}
CRÉDITO TOTAL DE LORETO	1 628,0	1 655,3	1 666,9	1 708,3	1 758,1	1 765,9	1 779,8	1 780,6	1 818,0	1 817,6	1 839,1	1 887,8	1 897,0	CRÉDITO TOTAL DE LORETO
- Moneda Nacional	1 336,3	1 359,3	1 377,7	1 406,9	1 445,2	1 461,6	1 477,1	1 488,4	1 521,5	1 530,3	1 555,2	1 601,3	1 606,7	- Moneda Nacional
- Moneda Extranjera	291,7	295,9	289,2	301,4	312,9	304,3	302,7	292,1	296,5	287,3	283,9	286,6	290,2	- Moneda Extranjera

* Edpyme Efectiva hasta marzo 2010.

^{1/} Cifras preliminares.

^{2/} Sólo considera los créditos de consumo e hipotecario.

^{3/} No considera los créditos a las demás empresas del Sistema Financiero.

Fuente: Superintendencia de Banca, Seguros y AFP.

Elaboración: BCRP Sucursal Iquitos, Departamento de Estudios Económicos.



Anexo Nº 20

LORETO: CARTERA PESADA ^{1/}
(En porcentajes)

ENTIDADES FINANCIERAS	2013						2014							ENTIDADES FINANCIERAS
	Jul.	Ago.	Set.	Oct.	Nov.	Dic.	Ene.	Feb.	Mar.	Abr.	May.	Jun.	Jul.	
Banca Múltiple	4,3	4,5	4,5	4,4	4,3	4,4	4,7	5,4	4,6	4,7	4,8	4,9	5,0	Banca Múltiple
Empresas Financieras	5,8	5,5	4,4	4,2	4,7	4,8	5,3	5,5	5,6	6,1	6,2	6,6	6,6	Empresas Financieras
Cajas Municipales	6,8	7,1	7,2	6,9	6,7	7,1	7,1	7,4	8,0	8,5	8,8	8,5	8,2	Cajas Municipales
Cajas Rurales de Ahorro y Crédito	-	-	-	-	-	-	-	-	-	-	-	-	-	Cajas Rurales de Ahorro y Crédito
EDPYMEs	7,0	8,1	7,8	6,0	4,2	3,7	5,1	2,3	5,0	5,3	4,4	4,8	5,9	EDPYMEs
Banco de la Nación ^{2/}	2,2	2,2	2,2	2,1	2,1	2,1	2,0	1,9	1,9	1,9	1,9	1,9	1,9	Banco de la Nación ^{2/}
Agrobanco ^{3/}	-	-	-	-	2,5	2,4	3,0	2,7	2,5	2,8	2,8	2,4	2,4	Agrobanco ^{3/}
TOTAL	4,5	4,7	4,7	4,5	4,5	4,6	4,8	5,3	4,9	5,0	5,1	5,1	5,2	TOTAL

1/ cifras preliminares.

2/ Sólo considera los créditos de consumo e hipotecario.

3/ No considera los créditos a las demás empresas del Sistema Financiero.

Fuente: Superintendencia de Banca, Seguros y AFP.

Elaboración: BCRP Sucursal Iquitos. Departamento de Estudios Económicos.