

BANCO CENTRAL DE RESERVA DEL PERÚ
SUCURSAL IQUITOS



LORETO: Síntesis de Actividad Económica
Junio 2014¹

Departamento de Estudios Económicos

El Banco Central de Reserva del Perú (BCRP) ha considerado presentar un conjunto de indicadores sectoriales de actividad económica con la finalidad de poder realizar el seguimiento del desempeño de la economía departamental. Para el sector real, se ha utilizado el Valor Bruto de Producción a precios del año 2007 para los sectores disponibles. Cabe señalar que a partir de enero 2014, el Instituto Nacional de Estadística (INEI) ha realizado el cambio de año base (de 1994 a 2007) para la construcción del Producto Bruto Interno (PBI) nacional, estando en elaboración la desagregación departamental. En la medida que se publique referida información, el BCRP volvería a elaborar para cada departamento un indicador agregado de actividad económica.

¹ En el presente informe participaron Arnulfo Cumbicus, Mario López y Miguel Cabello.

ÍNDICE

Página

RESUMEN EJECUTIVO	3
I. ACTIVIDAD PRODUCTIVA	5
1. Actividad primaria	5
1.1. Sector agropecuario	5
1.2. Sector pesca.....	6
1.3. Sector minería	7
2. Otros indicadores sectoriales	8
2.1 Sector manufactura	8
2.2 Arribos a los establecimientos de hospedaje.....	10
II. ASPECTOS LABORALES	11
1. Empleo	11
III. SECTOR EXTERNO	12
1. Exportaciones.....	12
IV. CRÉDITO Y DEPÓSITOS.....	12
1. Crédito total del sistema financiero	12
2. Depósitos en el sistema financiero.....	15
V. GASTO PÚBLICO NO FINANCIERO.....	16
1. Gasto corriente no financiero	16
2. Inversión pública.....	17
VI. ANEXOS	19



RESUMEN EJECUTIVO

Principales hechos de importancia

- En junio, crecieron los sectores **agropecuario** (3,7 por ciento) y **minería** (14,8 por ciento), mientras la **pesca** se contrajo en 25,7 por ciento interanual.
- En cuanto a **otros indicadores de actividad económica** de Loreto, en junio, se expandieron el crédito total (16,3 por ciento), crédito de consumo (14,1 por ciento), crédito hipotecario (13,9 por ciento) y la manufactura (2,9 por ciento). En cambio, se contrajo la inversión pública (-22,9 por ciento) y los arribos a establecimientos de hospedaje (-15,5 por ciento).

Actividad primaria

- El **sector agropecuario** creció 3,7 por ciento, respecto a junio del año anterior, como resultado de la expansión del sub-sector agrícola (5,5 por ciento), asociado a la mayor producción de palma aceitera, principalmente; pero parcialmente compensada por la disminución del sub-sector pecuario (-0,6 por ciento), por una menor producción de huevos y leche. En el primer semestre de 2014, la producción agropecuaria se expandió en 2,5 por ciento interanual, por los resultados favorables de ambos sub-sectores.
- El **sector pesca** registró una disminución de 25,7 por ciento interanual, asociado a la escasez de peces por factores climáticos y pesca ilegal. El desembarque de pescado para consumo humano se contrajo en 31,3 por ciento, por la caída generalizada en el desembarque de pescado en sus tres estados de conservación. La comercialización de peces ornamentales vivos registró una disminución de 0,5 por ciento, como resultado de las menores ventas en el mercado interno (-80,0 por ciento); pero atenuada parcialmente por el incremento de las ventas en el mercado externo (exportaciones), que crecieron en 3,4 por ciento.
- La **minería** creció 14,8 por ciento interanual, impulsada por la producción fiscalizada de petróleo crudo, debido al aporte del lote 67 (5 745 barriles por día). En el periodo enero-junio de 2014, la minería se expandió en 11,7 por ciento interanual.

Otros indicadores de actividad económica

- La **producción manufacturera** se incrementó en 2,9 por ciento respecto a junio del año anterior, impulsada por el dinamismo de la industria primaria, en particular de la refinación de petróleo; parcialmente atenuada por una contracción de la industria no primaria. En el periodo enero-junio de 2014, la manufactura acumuló un crecimiento de 5,7 por ciento.
- De acuerdo con información del Ministerio de Comercio Exterior y Turismo, en junio arribaron 39 059 turistas a los establecimientos de hospedaje, menores en 15,5 por ciento respecto a similar mes del año anterior, debido al menor flujo de turistas extranjeros, principalmente. El **turismo interno** disminuyó 4,4 por ciento y el **receptivo** lo hizo en 40,2 por ciento. En el periodo enero-junio 2014, los arribos de turistas cayeron en 2,5 por ciento en el promedio acumulado.
- El **empleo** en Iquitos, en **empresas privadas formales de 10 a más trabajadores**, se mantuvo estable en junio, en comparación a junio del 2013.
- El **crédito total** en Loreto (S/. 1 887,8 millones) creció 16,3 por ciento en junio, respecto a similar mes del año anterior; asimismo, los **créditos de consumo e hipotecario** registraron crecimientos de 14,1 y 13,9 por ciento, respectivamente.



- La **inversión pública** disminuyó en 22,9 por ciento, en valores reales, respecto a junio del 2013, por la menor ejecución en los tres niveles de gobierno. En el periodo enero-junio de 2014, la inversión pública acumuló un crecimiento de 10,6 por ciento interanual. Entre los principales proyectos que ejecutó durante el mes de junio, por parte del **Gobierno Nacional**, destaca la construcción de acceso al nuevo puerto Yurimaguas, por un monto de S/. 1,4 millones; y asistencia técnica, gestión y administración agropecuaria por S/. 1,2 millones. El **gobierno regional** desembolsó S/. 3,5 millones en mejoramiento y pavimentación de calles en Iquitos y Punchana; S/. 2,1 millones en mejoramiento y ampliación del sistema de alcantarillado e instalación de la planta de tratamiento de aguas residuales de Iquitos; y S/. 2,7 millones en mejoramiento de la vía vecinal Pastizal-Nuevo Canaan, en el distrito de Teniente César López, en Alto Amazonas y mejoramiento del servicio portuario del embarcadero Turístico de Iquitos el Huequito. Los **gobiernos locales** desembolsaron S/. 8,6 millones en transporte, destinados a mejoramiento de vías urbanas en Yurimaguas, Iquitos, Ramón Castilla, Putumayo y Belén; S/. 4,5 millones en educación, para mejoramiento de infraestructura educativa en Lagunas y Vargas Guerra; y S/. 2,3 millones en saneamiento, destinados a mejoramiento y ampliación de sistemas de agua potable, alcantarillado y tratamiento de aguas residuales en la localidad de Intuto.

Cuadro N° 1
OTROS INDICADORES DE ACTIVIDAD ECONÓMICA
 (Variación % respecto a similar mes del año anterior)

	Ene.14	Feb.14	Mar.14	Abr.14	May.14	Jun.14
Producción industrial 1/	↑ 1,2	↑ 39,2	↓ -8,6	↑ 5,2	↑ 2,2	↑ 2,9
Arribos a los establecimientos hospedaje	↓ -7,9	↓ -4,6	↓ -4,9	↓ -12,7	↑ 1,7	↓ -15,5
Empleo formal urbano 2/	↑ 0,9	↑ 0,4	↑ 0,3	↑ 0,1	↑ 0,2	→ 0,0
Crédito total	↑ 16,9	↑ 16,0	↑ 16,9	↑ 16,0	↑ 15,7	↑ 16,3
Crédito de consumo	↑ 20,9	↑ 37,3	↑ 19,6	↑ 20,9	↑ 24,3	↑ 14,1
Crédito hipotecario	↑ 17,3	↑ 34,2	↑ 16,2	↑ 16,0	↑ 8,7	↑ 13,9
Inversión pública 1/	↑ 30,9	↑ 32,9	↑ 7,3	↑ 32,1	↓ -4,8	↓ -22,9

1/ En términos reales.

2/ En empresas de 10 a más trabajadores situadas en la ciudad de Iquitos.

Fuentes: BCRP - Sucursal Iquitos, SBS, MTPE y MEF.

I. ACTIVIDAD PRODUCTIVA

1. Actividad primaria

1.1. Sector agropecuario

- La actividad agropecuaria registró un crecimiento de 3,7 por ciento interanual en junio, como resultado de la expansión del sub-sector agrícola (5,5 por ciento); pero parcialmente compensada por la disminución del sub-sector pecuario (-0,6 por ciento). En el primer semestre de 2014, la producción agropecuaria se expandió en 2,5 por ciento interanual, por los resultados favorables de ambos sub-sectores (agrícola y pecuario).

Cuadro N° 2
PRODUCCIÓN PRINCIPALES PRODUCTOS AGROPECUARIOS^{1/}
(Toneladas)

Sub-sectores	Estructura Porcentual 2012 ^{2/}	Junio				Enero - Junio			
		2013	2014	Var. %	Contribución ^{3/}	2013	2014	Var. %	Contribución ^{3/}
AGRÍCOLA	82,4			5,5	3,9			1,9	1,5
Orientado a la industria	15,1			61,2	5,5			12,9	1,9
Caña de azúcar	1,6	12 736	12 624	-0,9	0,0	82 311	81 743	-0,7	0,0
Palma aceitera	4,4	5 653	11 705	107,1	5,9	48 842	60 897	24,7	1,5
Maíz amarillo duro	8,6	516	343	-33,5	-0,4	22 393	23 437	4,7	0,3
Cacao	0,5	3	1	-66,7	0,0	93	124	33,3	0,1
Orientado al mercado interno	67,3			-2,5	-1,6			-0,6	-0,4
Arroz cáscara	16,7	512	312	-39,1	-0,5	18 823	18 566	-1,4	-0,1
Yuca	18,3	26 804	24 454	-8,8	-2,4	167 222	159 708	-4,5	-1,0
Plátano	14,9	22 103	22 817	3,2	0,8	138 258	141 199	2,1	0,4
Maíz choclo	1,8	73	78	6,8	0,0	6 422	6 118	-4,7	-0,1
Piña	1,2	311	327	5,1	0,0	5 058	5 395	6,7	0,1
Otros	14,3	13 574	14 413	6,5	0,6	122 650	125 374	2,4	0,3
PECUARIO	17,6			-0,6	-0,2			4,6	1,0
Carne de aves ^{4/}	12,8	1 738	1 763	1,4	0,3	9 655	10 676	10,6	1,6
Carne de porcino ^{4/}	1,2	194	193	-0,5	0,0	1 150	1 144	-0,5	0,0
Carne de vacuno ^{4/}	0,7	115	134	16,5	0,2	683	736	7,8	0,1
Huevos	1,9	362	298	-17,7	-0,6	2 190	1 652	-24,6	-0,7
Leche	0,4	200	183	-8,5	0,0	1 268	1 198	-5,5	0,0
Otros	0,6	18	17	-5,6	-0,1	85	93	5,6	0,0
SECTOR AGROPECUARIO	100,0			3,7	3,7			2,5	2,5

1/ Cifras preliminares.

2/ A precios de 2007.

3/ En base a la estructura porcentual de similar periodo de 2013.

4/ Peso neto.

Fuente: MINAGRI-Loreto.

Elaboración: BCRP, Sucursal Iquitos. Departamento de Estudios Económicos.

- El sub-sector agrícola registró un crecimiento de 5,5 por ciento interanual en junio, inducido por el incremento de la producción de palma aceitera (107,1 por ciento), plátano (3,2 por ciento), maíz choclo (6,8 por ciento) y piña (5,1 por ciento); los casos de palma aceitera y plátano, debido a mayores áreas cosechadas. Dichos resultados fueron parcialmente compensados por la caída de la producción de yuca (-8,8 por ciento), arroz cáscara (-39,1 por ciento) y maíz amarillo duro (-33,5 por ciento). En el primer semestre de 2014, la producción agrícola registró un crecimiento de 1,9 por ciento interanual.
- El sub-sector pecuario registró una disminución de 0,6 por ciento interanual en junio, debido a la menor producción de huevos (-17,7 por ciento), carne de porcino (-0,5 por ciento) y leche (-8,5 por ciento); en el caso de la carne de porcino influyó la menor saca; y en leche, ante la falta de un mercado seguro. En el primer semestre de 2014, el sub-sector pecuario aumentó 4,6 por ciento, frente a similar periodo de 2013, por incremento de la producción de carnes de aves (10,6 por ciento) y de vacuno (7,8 por ciento).

- Las siembras del mes (18,7 mil hectáreas) disminuyeron en 5,4 por ciento respecto a las registradas en junio de la campaña anterior, debido a factores climáticos (creciente de los ríos), menor disponibilidad de áreas y de semillas mejoradas.
- El avance de la campaña agosto 2013 - junio 2014 registró una reducción de 5,4 por ciento, es decir, 6,5 mil hectáreas menos frente a similar periodo de la campaña anterior. Se observó una caída generalizada en los principales cultivos, con excepción de palma aceitera.

Cuadro N° 3
SUPERFICIE SEMBRADA 1/
(Hectáreas)

	Campaña Agrícola ^{2/}		Variación	
	2012/2013	2013/2014	Absoluta	Porcentual
CULTIVOS TRANSITORIOS	107 490	102 789	-4 701	-4,4
Arroz cáscara	26 424	25 773	-651	-2,5
Maíz amarillo	29 633	29 399	-234	-0,8
Maíz choclo	4 249	3 924	-325	-7,6
Yuca	35 881	35 054	-827	-2,3
Frijol grano seco	3 457	3 449	-8	-0,2
Frijo caupí	3 176	2 855	-321	-10,1
Otros	4 670	2 335	-2 335	-50,0
CULTIVOS PERMANENTES	14 287	12 464	-1 823	-12,8
Palma aceitera	1 477	1 479	2	0,1
Plátano	8 703	6 348	-2 355	-27,1
Camu camu	13	1	-12	-92,3
Otros	4 094	4 636	542	13,2
Total	121 777	115 253	-6 524	-5,4

1/ Cifras preliminares.

2/ De agosto a junio.

Fuente: Dirección Regional del MINAGRI de Loreto.

Elaboración: BCRP, Sucursal Iquitos. Departamento de Estudios Económicos

1.2. Sector pesca

- En junio, el VBP² del sector pesca cayó en 25,7 por ciento interanual, debido a la escasez de peces por factores climáticos y pesca ilegal. El desembarque de pescado para consumo humano se contrajo en 31,3 por ciento, por la caída generalizada en el desembarque de pescado en sus tres estados de conservación (fresco, salpreso y seco-salado). La comercialización de peces ornamentales vivos registró una disminución de 0,5 por ciento, como resultado de las menores ventas en el mercado interno (-80,0 por ciento); pero contrarrestada parcialmente por el incremento de las ventas en el mercado externo (exportaciones), que crecieron en 3,4 por ciento.
- En el primer semestre de 2014, la actividad pesquera registró una contracción de 18,3 por ciento interanual, como resultado de la caída en el desembarque de pescado para consumo humano (-24,0 por ciento) en sus tres estados de conservación; pero atenuada en, parte, por la expansión de la venta de peces ornamentales vivos (10,7 por ciento).

² Valor bruto de la producción.

Cuadro N° 4
SECTOR PESCA 1/
(Toneladas y miles de unidades)

	Junio			Enero - Junio		Var. %
	2013	2014	Var. %	2013	2014	
Consumo Humano (toneladas)	642	441	-31,3	4 019	3 053	-24,0
Fresco	563	398	-29,3	3 486	2 710	-22,3
Llambina	14	6	-57,1	396	326	-17,7
Ractacara	13	4	-69,2	252	189	-25,0
Boquichico	76	110	44,7	718	664	-7,5
Palometa	108	48	-55,6	429	192	-55,2
Sardina	59	14	-76,3	151	94	-37,7
Otras especies	293	216	-26,3	1 540	1 245	-19,2
Salpreso	35	22	-37,1	221	163	-26,2
Seco-salado	44	21	-52,3	312	180	-42,3
Ornamentales (miles de unidades)	436	434	-0,5	2 432	2 693	10,7
Mercado Interno	20	4	-80,0	80	102	28,1
Mercado Externo	416	430	3,4	2 352	2 591	10,1
SECTOR PESCA 2/			-25,7			-18,3

1/ Cifras preliminares.

2/ A precios de 2007.

Fuente: Dirección Regional de PRODUCE de Loreto.

Elaboración: BCRP, Sucursal Iquitos. Departamento de Estudios Económicos

1.3.Sector minería

- La producción fiscalizada de petróleo crudo fue de 874 mil barriles en junio de 2014, volumen mayor en 113 mil barriles (14,8 por ciento) respecto a similar mes del año anterior, inducido por el aporte productivo del lote 67 (5 745 barriles por día).
- En el primer semestre de 2014, la producción fiscalizada de petróleo crudo registró un incremento en 11,7 por ciento interanual, por la mayor producción de los lotes 8 y 31-B, y el aporte productivo del lote 67 (en producción desde diciembre de 2013).

Cuadro N° 5
SECTOR MINERÍA 1/
(Variación % real respecto a similar periodo del año anterior)

Hidrocarburos	Estructura Porcentual	Junio				Enero - Junio			
		2012 ^{2/}	2013	2014	Var. % Contribución ^{3/}	2013	2014	Var. % Contribución ^{3/}	
Petróleo crudo	100,0	761	874	14,8	14,8	4 539	5 069	11,7	11,7
SECTOR MINERÍA 2/	100,0			14,8	14,8			11,7	11,7

1/ Cifras preliminares.

2/ A precios de 2007.

3/. En base a la estructura porcentual de similar periodo de 2013.

Fuente: PerúPetro S.A.

Elaboración: BCRP, Sucursal Iquitos. Departamento de Estudios Económicos.

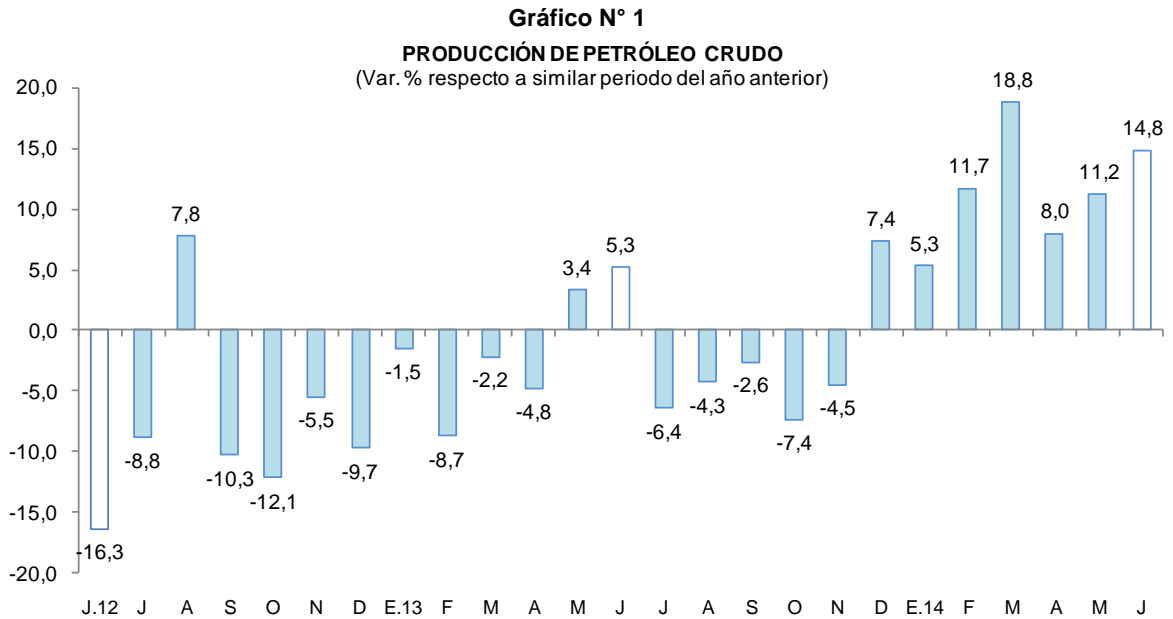

Fuente: Perupetro S.A.
Elaboración: BCRP, Sucursal Iquitos. Departamento de Estudios Económicos.

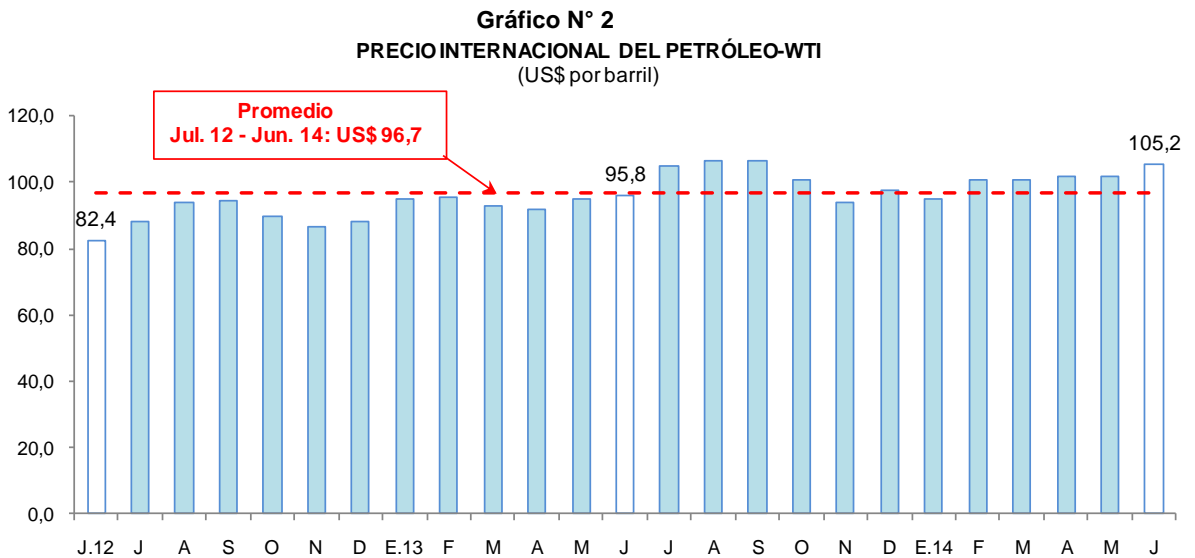

Fuente: Bloomberg
Elaboración: BCRP, Sucursal Iquitos. Departamento de Estudios Económicos.

2. Otros indicadores sectoriales

2.1 Sector manufactura

- La actividad manufacturera registró una expansión de 2,9 por ciento respecto a junio del año anterior, por el dinamismo de la industria primaria, aunque parcialmente contrarrestada por el menor dinamismo de la industria no primaria. En el primer semestre de 2014, el sector manufactura se incrementó en 5,7 por ciento interanual.

Cuadro N° 6

SECTOR MANUFACTURA 1/

(Var. % real respecto a similar periodo del año anterior)

Ramas de actividad	Estructura Porcentual 2012 ^{2/}	Junio		Enero - Junio	
		Var. %	Contribución ^{3/}	Var. %	Contribución ^{3/}
MANUFACTURA PRIMARIA	44,8	9,1		9,4	
Productos Cárnicos	0,0	-6,6	0,0	-11,6	0,0
Refinación de Petróleo	44,8	9,1	5,1	9,4	5,5
MANUFACTURA NO PRIMARIA	55,2	-5,2		0,3	
Conservas de Palmito	0,8	-35,6	-0,2	-2,3	0,0
Productos lácteos	0,1	0,5	0,0	14,0	0,0
Pilado de arroz	0,0	n.d	0,0	-100,0	0,0
Alimentos para animales	0,1	8,4	0,0	14,7	0,0
Productos de panadería	0,5	17,3	0,0	-2,2	0,0
Bebidas malteadas	0,8	24,1	0,1	-18,9	-0,1
Bebidas gaseosas	10,1	-18,6	-1,0	0,6	0,0
Madera aserrada	30,3	-4,5	-1,0	4,1	0,8
Triplay	11,7	3,3	0,3	-5,6	-0,5
Periódicos	0,1	-10,0	0,0	-8,3	0,0
Impresión	0,1	-44,4	0,0	18,9	0,0
Oxígeno industrial	0,1	0,0	0,0	0,0	0,0
Ladrillos	0,0	n.d	0,0	-	-
Mallas metálicas	0,0	5900,0	0,0	-23,8	0,0
Motores para pozos	0,1	147,1	0,1	37,6	0,0
Bombas para pozos	0,3	222,9	0,1	9,8	0,0
Motocicletas y motokar	0,2	-7,7	-0,6	-3,2	-0,2
SECTOR MANUFACTURA	100,0	2,9	2,9	5,7	5,7

1/ Cifras preliminares.

2/ A precios de 2007.

3/ En base a la estructura porcentual de similar periodo de 2013.

Fuente: Dirección Regional de la Producción y Empresas.

Elaboración: BCRP, Sucursal Iquitos. Departamento de Estudios Económicos.

- La industria primaria registró un aumento de 9,1 por ciento respecto a junio del año anterior, como resultado de la mayor producción de refinados de petróleo (9,1 por ciento), aunque parcialmente atenuada por la menor producción de productos cárnicos (-6,6 por ciento). En el primer semestre la industria primaria creció 9,4 por ciento interanual.
- La industria no primaria disminuyó en 5,2 por ciento interanual, como resultado del menor dinamismo de las ramas de actividad orientadas al mercado interno, como impresión, bebidas gaseosas, periódicos y, motocicletas y motokar. Sin embargo, dicho resultado fue atenuado parcialmente por la mayor producción de mallas metálicas, bombas para pozos, motores para pozos, bebidas malteadas, productos de panadería, alimentos para animales y productos lácteos. También influyó la contracción de algunas ramas orientadas al mercado externo (conservas de palmito y madera aserrada), con excepción de Triplay, que se incrementó en 3,3 por ciento. En el primer semestre de 2014, la industria no primaria creció en 0,3 por ciento interanual.



Gráfico N° 3
MANUFACTURA NO PRIMARIA
 (Var. % real respecto a similar periodo del año anterior)

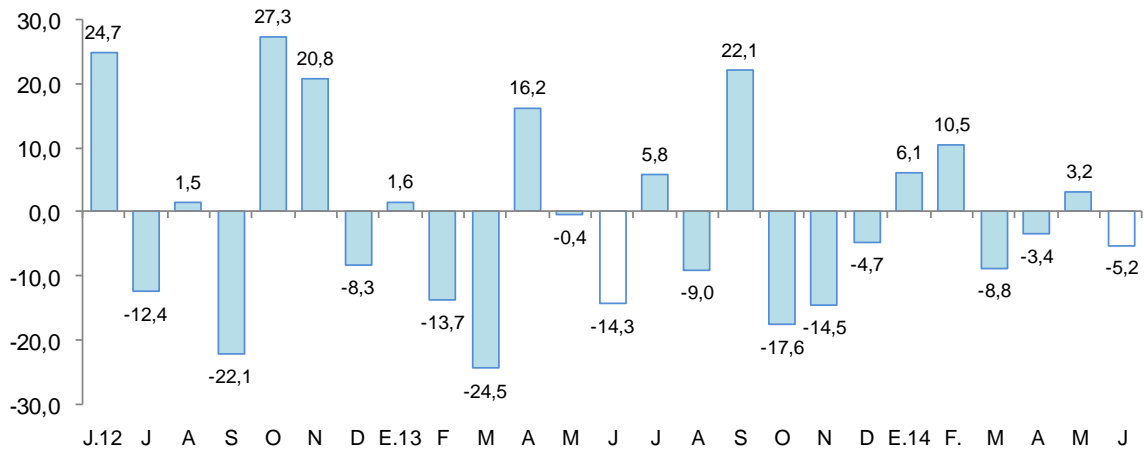

Fuente: BCRP, Sucursal Iquitos. Departamento de Estudios Económicos.

2.2 Arribos a los establecimientos de hospedaje

- De acuerdo con información del Ministerio de Comercio Exterior y Turismo, en junio arribaron 39 059 turistas a los establecimientos de hospedaje, menores en 15,5 por ciento, respecto a similar mes del año anterior, explicado principalmente por menor flujo de turistas extranjeros, además del menor flujo de turistas nacionales. Así, el turismo receptivo disminuyó 40,2 por ciento y el interno 4,4 por ciento. Hasta el segundo trimestre de 2014, los arribos de turistas cayeron 2,5 por ciento en el promedio acumulado.

Gráfico N° 4
ARRIBOS A ESTABLECIMIENTOS DE HOSPEDAJE
 (Variación %)

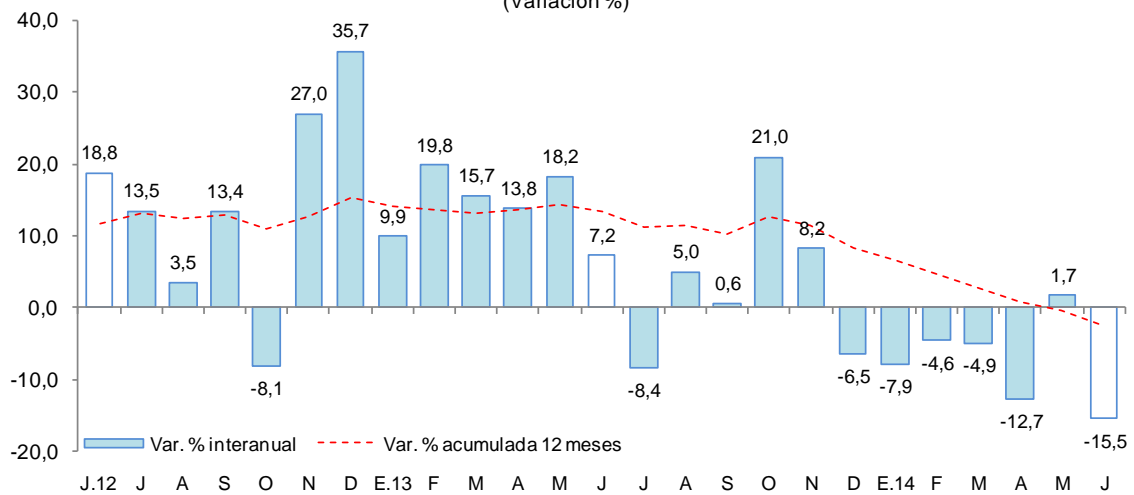

Fuente: MINCETUR.

II. ASPECTOS LABORALES

1. Empleo

- El empleo Iquitos, en empresas privadas formales de 10 a más trabajadores creció 0,04 por ciento interanual en junio, por mayor requerimiento de trabajadores en las ramas de actividad de comercio (8,5 por ciento) y servicios (2,0 por ciento), pero parcialmente contrarrestado por la menor demanda de mano de obra en las ramas de actividad primaria (-1,8 por ciento), manufactura (-7,6 por ciento) y transporte y comunicaciones (-4,2 por ciento). En el periodo enero-junio de 2014 se incrementó 0,3 por ciento interanual.

Cuadro N° 7
CIUDAD DE IQUITOS: ÍNDICE MENSUAL DE EMPLEO EN EMPRESAS PRIVADAS FORMALES DE 10 A MÁS TRABAJADORES, POR RAMA DE ACTIVIDAD^{1/}
 (Octubre 2010=100)

Rama de Actividad	Junio			Enero - Junio		
	2013	2014	Var. %	2013	2014	Var. %
Primaria ^{2/}	95,7	94,0	-1,8	98,6	93,5	-5,2
Manufactura	104,8	96,9	-7,6	103,3	97,7	-5,5
Comercio	111,7	121,2	8,5	111,9	119,1	6,5
Transporte y Comunicaciones	110,3	105,7	-4,2	108,1	108,7	0,6
Servicios ^{3/}	108,0	110,2	2,0	102,7	105,9	3,1
Total	105,9	106,0	0,0	104,4	104,7	0,3

Nota: La información corresponde al primer día de cada mes.

1/ Cifras preliminares.

2/ Conformada por las subramas agricultura, pesca e hidrocarburos.

3/ Conformada por las subramas servicios prestados a empresas, restaurantes y hoteles, establecimientos financieros, enseñanza,

Fuente: MTPE – Encuesta Nacional de Variación Mensual del Empleo (ENVME).

Gráfico N° 5
CIUDAD DE IQUITOS: EMPLEO FORMAL URBANO EN EMPRESAS DE 10 A MÁS TRABAJADORES

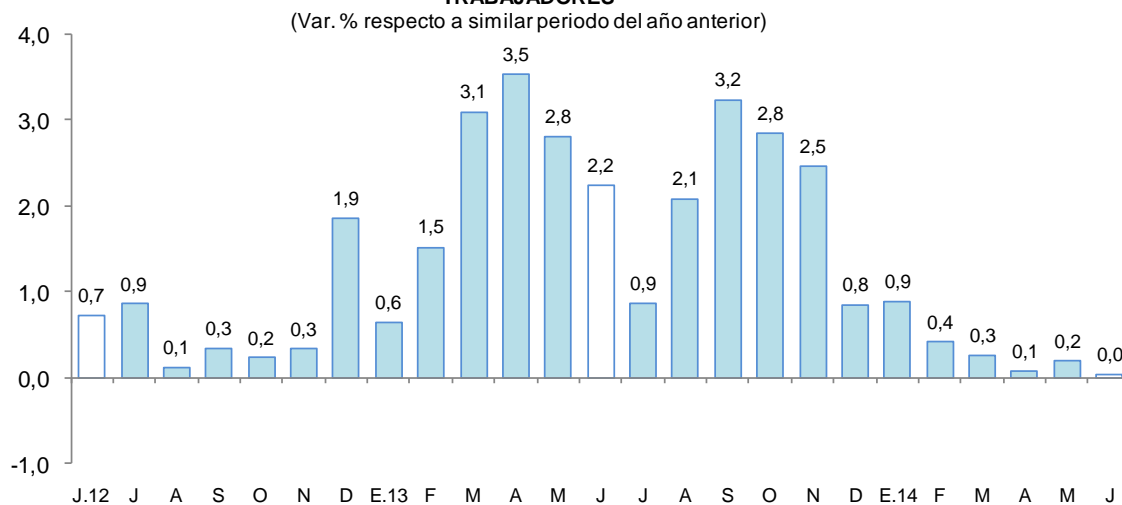

Fuente: MTPE – Encuesta Nacional de Variación Mensual del Empleo (ENVME).



III. SECTOR EXTERNO

1. Exportaciones

- Las exportaciones de Loreto aumentaron en 3,1 veces respecto a junio del año anterior, debido a los mayores volúmenes exportados de petróleo crudo, derivados de petróleo y peces ornamentales. En el primer semestre de 2014, las exportaciones se expandieron en 77,5 por ciento interanual, acumulando un monto de US\$ 31,1 millones.

Cuadro N° 8
EXPORTACIONES POR GRUPO DE PRODUCTOS^{1/}
(Valor FOB en millones de US\$)

TIPO	Estructura % 2013	Junio			Enero - Junio		
		2013	2014	Var. %	2013	2014	Var. %
PRODUCTOS TRADICIONALES	16,9	0,6	5,9	931,5	3,0	17,0	463,6
Petróleo crudo y derivados	16,9	0,6	5,9	931,5	3,0	17,0	463,6
PRODUCTOS NO TRADICIONALES	68,5	1,5	0,7	-54,2	12,2	14,1	15,9
Agropecuarios	4,0	0,1	0,1	5,4	1,0	0,7	-30,1
Pesqueros	10,1	0,1	0,3	103,4	1,9	2,0	9,9
Madera y papeles	49,6	1,0	0,1	-87,1	8,6	10,5	22,1
Otros no tradicionales	4,8	0,2	0,1	-35,2	0,7	0,9	18,5
Otras exportaciones 2/	14,6	0,0	0,0	257,1	2,3	0,0	-98,5
TOTAL EXPORTACIONES	100,0	2,1	6,6	218,4	17,5	31,1	77,5

1/ Cifras preliminares

2/ Incluye reparación de bienes de capital, equipo petrolero y partes para helicópteros

3/ En base a la estructura de similar periodo de 2013.

Fuente: SUNAT.

Elaboración: BCRP, Sucursal Iquitos. Departamento de Estudios Económicos.

- Las exportaciones de productos tradicionales registraron un crecimiento significativo (9,8 veces más) frente a junio del año anterior, impulsadas por los mayores volúmenes exportados de petróleo crudo (lote 67) por parte de Perenco y de derivados. En el primer semestre de 2014, las exportaciones tradicionales aumentaron en 5,7 veces interanual.
- Las exportaciones de productos no tradicionales disminuyeron en 54,2 por ciento interanual, por menores ventas de maderas (-87,1 por ciento) y otros no tradicionales (-35,2 por ciento); pero parcialmente atenuada por el crecimiento de las exportaciones de peces ornamentales (aumentó el doble) y productos agropecuarios (5,4 por ciento). El caso de maderas se explicó por las menores ventas de madera aserrada, madera moldurada, tablillas y Triplay; y en el caso de otros productos no tradicionales influyó las menores ventas de reptiles y harina de trigo.
- Los principales mercados de destino de las exportaciones de Loreto fueron: Bélgica, Colombia y Hong Kong. El primero de ellos adquirió el 80,9 por ciento del valor de los productos; Colombia el 8,9 por ciento y Hong Kong el 3,3 por ciento del total.

IV. CRÉDITO Y DEPÓSITOS

1. Crédito total del sistema financiero

- El crédito total del sistema financiero de Loreto aumentó 16,3 por ciento respecto a junio de 2013. En la banca múltiple, que canaliza el 73,7 por ciento del crédito total, el crédito creció 15,2 por ciento interanual; en tanto que, en las instituciones no bancarias, la expansión fue de 11,6 por ciento. Al finalizar el mes, el crédito registró un saldo de S/. 1 887,8 millones, de los cuales, el 84,8 por ciento se encuentra colocado en nuevos soles.



Cuadro N° 9
CRÉDITOS TOTALES DEL SISTEMA FINANCIERO
 (Saldos en millones de nuevos soles)

	Estructura % Jun. 2014	Junio		Var. %
		2013	2014	
Banco de la Nación ^{1/}	8,2	129,6	154,7	19,3
Agrobanco ^{2/}	1,2	0,0	22,0	n.d
Banca Múltiple	73,7	1 208,1	1 392,0	15,2
Instituciones no bancarias	16,9	285,9	319,1	11,6
Cajas Municipales	12,3	220,1	232,4	5,6
Edpymes	0,4	3,8	7,3	92,9
Cajas Rurales	0,0	0,0	0,0	--
Financieras	4,2	62,1	79,5	28,0
TOTAL	100,0	1 623,6	1 887,8	16,3
Corporativo, gran y mediana empresa	34,0	537,3	642,3	19,5
Pequeña empresa	14,2	242,5	268,7	10,8
Microempresa	5,1	71,3	96,0	34,7
Consumo	39,3	649,9	741,3	14,1
Hipotecario	7,4	122,5	139,5	13,9
En moneda nacional	84,8	1 335,9	1 601,3	19,9
En moneda extranjera	15,2	287,7	286,6	-0,4

1/ Sólo considera los créditos de consumo e hipotecario.

2/ No considera los créditos a las demás empresas del Sistema Financiero.

Fuente: Superintendencia de Banca, Seguros y AFP.

Elaboración: BCRP, Sucursal Iquitos. Departamento de Estudios Económicos.

- Por otro lado, el ratio crédito total / depósito total pasó de 2,10 en junio 2013 a 2,09 en junio 2014.
- Según tipo de crédito, destaca el crecimiento interanual del segmento microempresa (34,7 por ciento); corporativo, gran y mediana empresa (19,5 por ciento); consumo (14,1 por ciento); hipotecario (13,9 por ciento) y; pequeña empresa (10,8 por ciento).

Gráfico N° 6
CRÉDITO TOTAL DEL SISTEMA FINANCIERO
 (Var. % respecto a similar periodo del año anterior)

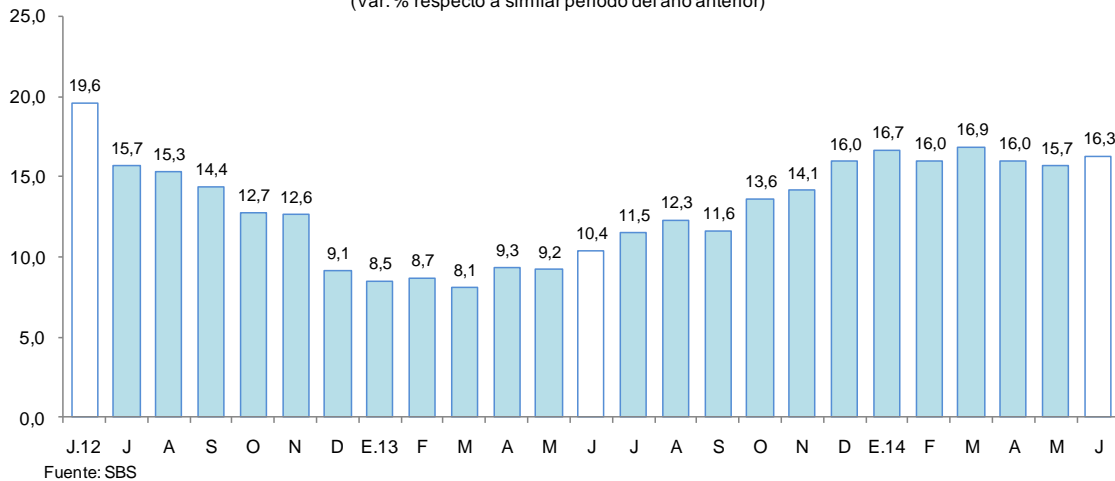

- Por tipo de moneda, el crédito en moneda nacional aumentó 19,9 por ciento; en tanto que, en moneda extranjera disminuyó en 0,4 por ciento. Con ello, la participación relativa del crédito en moneda nacional aumentó 2,5 puntos porcentuales, en deterioro de la participación del crédito en moneda extranjera, lo que estaría en línea con la preferencia de las familias y empresas por el crédito en moneda nacional.

Gráfico N° 7
CRÉDITO TOTAL DEL SISTEMA FINANCIERO POR TIPO DE MONEDA
 (Var. % respecto a similar periodo del año anterior)

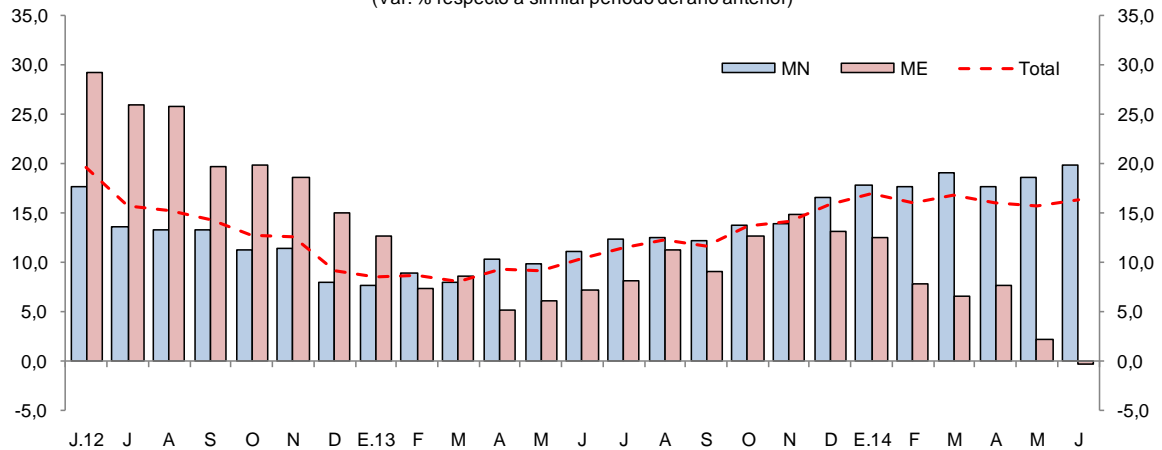

Fuente: SBS

- La mayor participación relativa en el total de los créditos otorgados, la tiene el Banco Continental (30,0 por ciento), Banco de Crédito (18,1 por ciento), Banco Scotiabank (12,0 por ciento), Banco Interbank (9,6 por ciento) y C.M.A.C. Maynas (8,6 por ciento), los cuales en conjunto intermediaron el 78,3 por ciento del total.
- Por tipo de crédito y entidad, la participación más importante de la banca múltiple en el otorgamiento de créditos se da en el segmento medianas empresas (92,1 por ciento); y de las cajas municipales se da en los créditos microempresa (41,5 por ciento del total).
- La morosidad en junio habría sido de 5,3 por ciento, 0,7 puntos porcentuales más, respecto al mismo mes de 2013. La morosidad en las cajas municipales (9,0 por ciento), se incrementó en 2,7 puntos porcentuales respecto a junio de 2013; en tanto que, en la banca múltiple (5,2 por ciento) aumentó en 0,8 puntos porcentuales.

Gráfico N° 8
MOROSIDAD 1/
 (Porcentaje del saldo de crédito total)

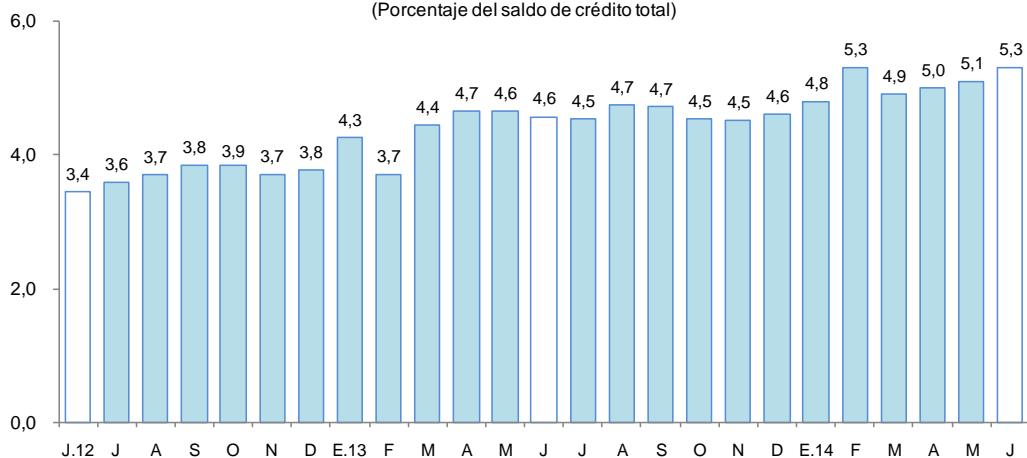

1/ preliminar.
 Fuente: SBS

2. Depósitos en el sistema financiero

- Los depósitos totales en el sistema financiero de Loreto (S/. 903,1 millones) aumentaron 16,8 por ciento respecto a junio del pasado año, debido a la mayor captación de depósitos a la vista (25,9 por ciento), de ahorro (23,0 por ciento) y a plazo (3,4 por ciento). Por tipo de moneda, la expansión se registró, tanto en los depósitos en moneda nacional (16,6 por ciento), como en moneda extranjera (17,5 por ciento).

Cuadro N° 10
DEPÓSITOS TOTALES DEL SISTEMA FINANCIERO
(Saldos en millones de nuevos soles)

	Estructura % Jun. 2014	Junio		Var. %
		2013	2014	
Banco de la Nación	15,5	137,5	140,1	1,9
Banca Múltiple	64,4	463,4	581,9	25,6
Instituciones no bancarias	20,1	172,2	181,2	5,2
Cajas Municipales	19,9	170,5	179,5	5,3
Cajas Rurales	0,0	0,0	0,0	n.d.
Financieras	0,2	1,7	1,6	-3,3
Total	100,0	773,1	903,1	16,8
Vista	34,7	248,9	313,5	25,9
Ahorro	33,1	243,2	299,1	23,0
Plazo	32,2	281,0	290,5	3,4
En moneda nacional	79,4	614,8	717,1	16,6
En moneda extranjera	20,6	158,3	186,0	17,5

Fuente: Superintendencia de Banca, Seguros y AFP.

Elaboración: BCRP, Sucursal Iquitos. Departamento de Estudios Económicos.

Gráfico N° 9
DEPÓSITOS TOTALES DEL SISTEMA FINANCIERO
(Var. % respecto a similar periodo del año anterior)

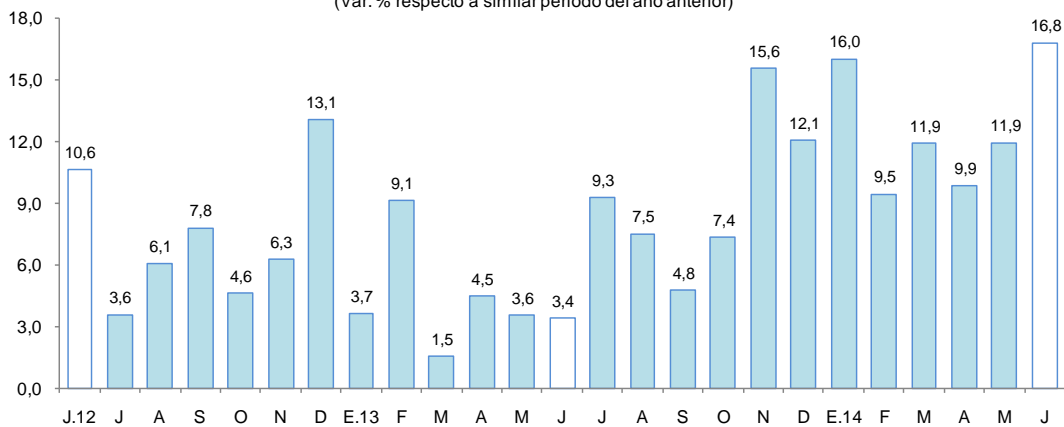

Fuente: SBS

- Las captaciones de la banca múltiple aumentaron en 25,6 por ciento; asimismo, las captaciones de las instituciones no bancarias aumentaron 5,2 por ciento, debido a los mayores saldos de las CMAC's de Maynas y de Piura. La banca múltiple alcanzó una participación relativa de 64,4 por ciento en la liquidez total; las instituciones no bancarias el 20,1 por ciento y; el Banco de la Nación el 15,5 por ciento restante.
- La mayor participación en el total de los depósitos la tienen el Banco Continental (25,6 por ciento), Banco de Crédito (21,5 por ciento), C.M.A.C Maynas (18,0 por ciento) y el Banco de la Nación (15,5 por ciento), los cuales en conjunto captan el 80,6 por ciento del total.

- La dolarización de la liquidez fue de 20,6 por ciento, es decir, 0,1 puntos porcentuales mayores al registrado en junio 2013. El incremento de la liquidez en soles fue impulsado por los mayores depósitos a la vista y de ahorro y; la mayor liquidez en moneda extranjera por los mayores depósitos de ahorro, a plazo y a la vista.

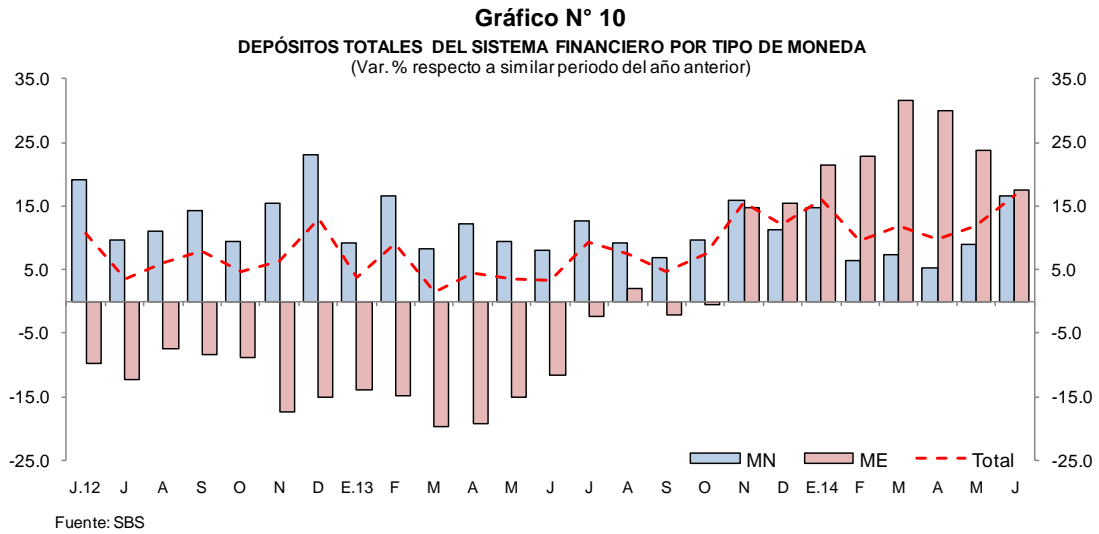

V. GASTO PÚBLICO NO FINANCIERO

1. Gasto corriente no financiero

- El gasto corriente no financiero creció 13,7 por ciento interanual en junio, por incremento de los gastos del Gobierno Nacional (36,3 por ciento) y gobiernos locales (34,5 por ciento), pero parcialmente atenuado por la disminución de los gastos del gobierno regional (5,4 por ciento); el caso del Gobierno Nacional, se atribuyó a la expansión de otros gastos corrientes (2,5 veces) y, bienes y servicios (31,8 por ciento).

Cuadro N° 11
GASTO CORRIENTE NO FINANCIERO^{1/}
(Millones de nuevos soles)

	Junio			Enero - Junio		
	2013	2014	Var. % real	2013	2014	Var. % real
Gobierno Nacional	47,5	66,8	36,3	271,6	296,4	5,6
Gobierno Regional	77,6	75,5	-5,4	431,5	468,8	5,4
Gobiernos Locales	19,8	27,3	34,5	137,0	168,3	19,5
Total	144,9	169,5	13,7	840,2	933,4	7,8

1/ Información actualizada al 30 de julio de 2014.

Fuente: Ministerio de Economía y Finanzas.

Elaboración: BCRP, Sucursal Iquitos. Departamento de Estudios Económicos.

- En el segundo trimestre de 2014, el gasto corriente no financiero se incrementó 7,8 por ciento interanual, impulsado por el crecimiento de los gastos de los tres niveles de gobierno, en particular gobiernos locales (19,5 por ciento).

2. Inversión pública

- La inversión pública en Loreto disminuyó en 22,9 por ciento, en valores reales, interanual en junio, explicada por la contracción generalizada en los tres niveles de gobierno, en particular gobierno regional (-37,6 por ciento) y Gobierno Nacional (-21,7 por ciento).
- En el primer semestre de 2014, la inversión pública se incrementó 10,6 por ciento interanual, impulsada por la expansión de la inversión de los tres niveles de gobierno, en particular, Gobierno Nacional (39,2 por ciento) y gobierno regional (11,9 por ciento).
- En cuanto al avance de la inversión pública, el nivel ejecutado en el primer semestre de 2014 representó el 36,4 por ciento del presupuesto institucional modificado (PIM); el gobierno regional registró un avance de 61,8 por ciento; seguido de los gobiernos locales con 42,1 por ciento y del Gobierno Nacional con un avance de 15,1 por ciento.

Cuadro N° 12
INVERSIÓN PÚBLICA^{1/2/}
(Millones de nuevos soles)

	Junio			Enero - Junio		
	2013	2014	Var. % real	2013	2014	Var. % real
Gobierno Nacional	5,0	4,1	-21,7	37,2	53,4	39,2
Gobierno Regional	20,8	13,4	-37,6	120,1	139,0	11,9
Gobiernos Locales	24,9	22,9	-10,9	129,9	135,9	1,1
Total	50,7	40,4	-22,9	287,1	328,2	10,6

1/ Información actualizada al 31 de julio de 2014.

2/ Comprende la adquisición de activos no financieros.

Fuente: Ministerio de Economía y Finanzas.

Elaboración: BCRP, Sucursal Iquitos. Departamento de Estudios Económicos.

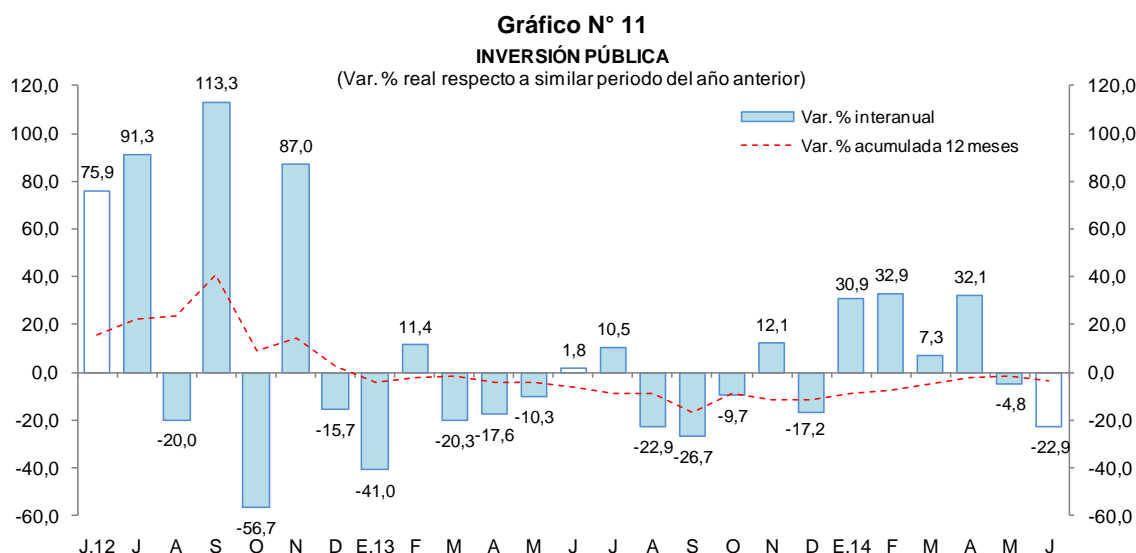

- Entre los principales proyectos que ejecutó en junio el Gobierno Nacional, destaca la construcción de acceso al nuevo puerto Yurimaguas, por un monto de S/. 1,4 millones; y asistencia técnica, gestión y administración agropecuaria por S/. 1,2 millones.
- El gobierno regional desembolsó S/. 3,5 millones en mejoramiento y pavimentación de calles en Iquitos y Punchana; S/. 2,1 millones en mejoramiento y ampliación del sistema de alcantarillado e instalación de la planta de tratamiento de aguas residuales de Iquitos; y S/. 2,7 millones en mejoramiento de la vía vecinal Pastizal-Nuevo Canaán, en el distrito de

Teniente César López, en Alto Amazonas y mejoramiento del servicio portuario del embarcadero Turístico de Iquitos “El Huequito”.

- Los gobiernos locales desembolsaron S/. 8,6 millones en transporte, destinados a mejoramiento de vías urbanas en Yurimaguas, Iquitos, Ramón Castilla, Putumayo y Belén; S/. 4,5 millones en educación, para mejoramiento de infraestructura educativa en Lagunas y Vargas Guerra; y S/. 2,3 millones en saneamiento, destinados a mejoramiento y ampliación de sistemas de agua potable, alcantarillado y tratamiento de aguas residuales en la localidad de Intuto.

VI. ANEXOS



BANCO CENTRAL DE RESERVA DEL PERÚ – SUCURSAL IQUITOS

Anexo Nº 01

LORETO: PRODUCCIÓN AGROPECUARIA ^{1/}
(T.M.)

	2013								2014						
	Jun.	Jul.	Ago.	Set.	Oct.	Nov.	Dic.	Ene.-Dic.	Ene.	Feb.	Mar.	Abr.	May.	Jun.	
Total agrícola	82 285	90 368	114 662	142 954	174 684	160 309	170 012	1 465 061	127 154	121 448	105 532	91 563	89 837	87 074	Total agrícola
Arroz cáscara	512	2 044	7 394	18 697	34 581	15 403	14 916	111 858	8 292	4 773	3 276	1 455	498	312	Arroz cáscara
Frijol grano seco	0	476	1 144	1 570	1 151	374	34	4 749	0	0	0	0	0	0	Frijol grano seco
Frijol caupí	0	0	104	1 872	2 189	980	137	5 282	0	0	0	0	0	0	Frijol caupí
Plátano	22 103	21 829	23 063	23 821	24 371	24 541	24 507	280 390	24 013	24 764	23 422	22 613	23 570	22 817	Plátano
Yuca	26 804	29 613	33 476	35 737	36 560	38 387	51 563	392 558	29 256	28 991	26 808	26 170	24 029	24 454	Yuca
Maíz choclo	73	489	916	1 943	2 274	3 968	3 611	19 623	2 556	1 333	927	736	488	78	Maíz choclo
Limón	865	763	605	574	507	453	483	9 291	1 069	979	1 035	1 073	1 052	918	Limón
Naranja	207	203	237	247	284	322	331	3 047	283	284	265	218	222	216	Naranja
Papaya	939	973	1 074	1 116	1 181	1 252	1 292	12 871	1 101	1 189	1 214	1 093	1 100	1 087	Papaya
Tomate	10	35	98	335	639	126	101	1 481	35	24	21	18	13	10	Tomate
Piña	311	360	846	1 805	2 647	3 359	3 397	17 472	2 222	1 246	827	435	338	327	Piña
Cacao	3	13	27	46	74	98	91	442	30	33	28	31	4	1	Cacao
Caña de azúcar	12 736	13 418	13 278	13 194	13 224	13 391	13 901	162 717	15 462	15 552	14 006	11 773	12 326	12 624	Caña de azúcar
Maíz amarillo duro	516	2 944	9 647	11 386	17 880	22 583	22 418	109 251	11 363	6 134	3 133	1 800	664	343	Maíz amarillo duro
Palma aceitera	5 653	5 575	8 444	10 213	11 269	12 887	12 876	110 106	11 052	13 201	9 061	5 544	10 334	11 705	Palma aceitera
Camu camu	0	0	261	524	939	1 191	1 270	11 092	1 527	1 945	2 278	917	76	0	Camu camu
Otros agrícolas															Otros agrícolas
Cocona	279	306	322	315	300	300	297	3 737	394	393	366	314	299	301	Cocona
Pepino	40	139	199	493	838	425	199	2 713	102	93	66	56	62	31	Pepino
Pijuayo Palmito	91	108	128	137	147	156	127	1 252	86	92	63	55	79	96	Pijuayo Palmito
Sacha inchi	21	22	25	27	30	30	34	309	25	24	20	19	24	21	Sacha inchi
Sandía	0	45	1 036	3 698	4 498	1 506	68	10 851	0	0	0	0	0	0	Sandía
Toronja	257	247	149	131	99	77	132	2 464	291	289	286	298	283	294	Toronja
Zapallo	20	27	63	662	1 390	996	218	3 645	80	53	68	45	45	26	Zapallo
Resto agrícola	10 845	10 739	12 126	14 411	17 612	17 504	18 009	187 860	17 915	20 056	18 362	16 900	14 331	11 413	Resto agrícola
TOTAL PECUARIO ^{2/}	2 738	2 632	2 739	2 826	2 952	2 864	2 830	32 532	2 853	2 746	2 851	2 363	2 657	2 719	TOTAL PECUARIO ^{2/}
Carne de ave	1 738	1 656	1 765	1 796	1 953	1 872	1 824	20 521	2 005	1 833	1 938	1 442	1 695	1 763	Carne de ave
Carne de porcino	194	190	188	198	168	179	192	2 265	184	188	184	207	188	193	Carne de porcino
Carne de vacuno	115	118	111	125	125	120	117	1 399	116	134	119	101	132	143	Carne de vacuno
Carne de ovino	5	3	2	3	2	3	2	30	2	2	2	2	3	3	Carne de ovino
Carne de búfalo	13	13	15	14	17	14	16	159	17	15	13	6	14	14	Carne de búfalo
Leche	200	201	218	218	221	208	208	2 542	190	187	215	220	203	183	Leche
Huevos	362	340	333	356	359	359	360	4 297	231	270	271	276	306	298	Huevos
Resto pecuario	111	111	107	116	107	109	111	1 319	108	117	109	109	116	122	Resto pecuario

1/ Cifras preliminares.

2/ Peso neto.

Fuente: Dirección Regional del MINAGRI de Loreto.

Elaboración: BCRP Sucursal Iquitos. Departamento de Estudios Económicos.



Anexo Nº 02

LORETO: PRODUCCIÓN PESQUERA
(T.M.)

	2013							2014							
	Jun.	Jul.	Ago.	Set.	Oct.	Nov.	Dic.	Ene.-Dic.	Ene.	Feb.	Mar.	Abr.	May.		Jun.
Desembarque total ^{1/}	642	682	713	896	862	747	653	8 572	543	441	413	643	572	441	Desembarque total ^{1/}
Fresco	563	548	580	654	653	606	522	7 049	471	385	361	600	495	398	Fresco
Salpreso	35	48	36	37	31	38	65	476	34	29	29	23	26	22	Salpreso
Seco-salado	44	86	97	205	178	103	66	1 047	38	27	23	20	51	21	Seco-salado
Desembarque total ^{2/}	642	682	713	896	862	747	653	8 572	543	441	413	643	572	441	Desembarque total ^{2/}
Boquichico	97	153	225	329	337	221	155	2 270	108	84	82	146	224	118	Boquichico
Carachama	8	4	5	14	20	12	16	103	8	9	5	2	7	5	Carachama
Corvina	18	5	7	14	10	12	9	115	6	3	1	3	3	11	Corvina
Chambira	6	5	6	21	17	14	8	105	6	10	3	8	6	7	Chambira
Fasaco	24	36	30	48	39	39	32	376	25	31	24	32	22	19	Fasaco
Gamitana	3	1	1	3	1	1	2	23	2	1	1	1	2	1	Gamitana
Lisa	29	50	56	57	37	13	12	352	13	8	10	31	20	19	Lisa
Llambina	21	20	11	22	9	79	105	693	79	78	80	76	36	7	Llambina
Maparate	17	21	13	19	13	20	37	251	31	21	15	24	5	8	Maparate
Palometa	114	109	102	164	135	55	15	1 036	32	20	11	42	43	52	Palometa
Paco	13	7	6	7	2	2	4	88	1	3	1	3	7	22	Paco
Paiche	10	6	6	11	4	1	0	75	0	0	3	15	10	7	Paiche
Ractacara	15	13	3	4	10	52	76	436	48	36	46	49	21	5	Ractacara
Sabalo	19	15	15	33	21	5	13	217	3	4	2	12	33	15	Sabalo
Sardina	61	49	32	41	84	31	19	418	15	13	12	28	17	15	Sardina
Tucunaré	6	4	4	7	6	7	4	58	4	1	2	1	2	1	Tucunaré
Yaraqui	1	0	0	0	0	1	3	61	16	1	5	10	9	1	Yaraqui
Yulilla	6	3	1	1	3	7	6	92	9	9	6	19	6	7	Yulilla
Doncella	37	43	46	27	15	15	14	347	19	10	6	13	13	22	Doncella
Dorado	3	0	4	1	1	1	0	26	0	0	0	1	0	2	Dorado
Zúngaro	50	55	64	23	31	33	25	415	25	18	18	23	13	23	Zúngaro
Otras	84	83	76	50	67	126	98	1 015	93	81	80	104	73	74	Otras
Peces ornamentales ^{3/}	436	436	459	579	440	565	792	5 703	557	325	318	404	655	434	Peces ornamentales ^{3/}
Mercado interno	20	39	28	19	28	36	28	258	39	4	15	26	14	4	Mercado interno
Mercado externo	416	397	431	560	412	529	764	5 445	518	321	303	378	641	430	Mercado externo
Stock reman. y/o mort.	0	0	0	0	0	0	0	0	0	0	0	0	0	0	Stock reman. y/o mort.

1/ Por estado de conservación.

2/ Por tipo de especie.

3/ Miles de unidades.

Fuente: Dirección Regional de la Producción de Loreto.

Elaboración: BCRP Sucursal Iquitos. Departamento de Estudios Económicos.



Anexo Nº 03

LORETO: PRODUCCIÓN DE MADERA ROLLIZA ^{1/}
(Metros cúbicos)

	2013								2014						Especies de madera
	Jun.	Jul.	Ago.	Set.	Oct.	Nov.	Dic.	Ene.-Dic.	Ene.	Feb.	Mar.	Abr.	May.	Jun.	
Especies de madera															Especies de madera
Ana caspi	85	128	388	89	101	40	266	1 716	147	66	150	153	5	0	Ana caspi
Andiroba	0	1 168	0	100	50	346	301	3 860	0	183	222	272	313	522	Andiroba
Azúcar huayo	0	71	0	0	159	0	234	789	0	0	0	0	0	0	Azúcar huayo
Caoba	0	0	0	0	0	0	0	0	0	0	0	0	0	0	Caoba
Capinuri	2 085	6 040	8 401	5 108	11 964	6 486	9 491	90 220	12 370	9 488	12 966	8 625	11 383	5 553	Capinuri
Capirona	3 251	6 812	5 459	6 977	12 480	13 499	11 542	89 124	10 844	8 612	10 101	10 868	7 324	7 098	Capirona
Catahua	0	2 025	526	255	933	767	757	15 397	1 867	1 739	1 685	1 824	3 569	2 222	Catahua
Cedro	3 012	2 072	340	407	461	272	594	19 306	924	731	1 781	1 936	1 339	3 026	Cedro
Chingonga	0	0	0	0	0	0	0	0	0	0	0	0	0	0	Chingonga
Copaiba	3 251	1 046	3 998	2 884	2 014	1 896	1 271	30 450	3 133	2 240	913	2 444	1 457	2 468	Copaiba
Cumala	7 709	13 238	2 582	3 455	4 420	7 744	9 645	120 464	10 686	10 516	13 464	24 364	17 529	15 636	Cumala
Estoraque	358	165	500	19	331	143	53	2 559	268	58	136	1 828	166	936	Estoraque
Huayruro	260	573	1 229	1 333	1 596	660	200	9 721	1 809	1 308	639	899	337	526	Huayruro
Lagarto caspi	41	169	0	60	322	111	116	1 643	80	94	113	168	41	90	Lagarto caspi
Loro micuna	0	0	0	0	0	0	0	130	0	0	0	0	0	359	Loro micuna
Lupuna	5 730	6 153	7 569	3 281	6 507	5 233	2 724	76 518	6 918	5 511	7 886	17 931	15 549	6 031	Lupuna
Mari mari	0	291	11	0	3	332	396	1 379	22	0	10	296	0	0	Mari mari
Marupa	604	6 153	522	181	163	196	617	14 396	1 307	453	1 072	2 179	2 368	2 258	Marupa
Moena	533	1 358	60	227	486	386	555	10 040	626	825	712	1 300	1 268	872	Moena
Pali sangre	10	694	0	0	0	584	82	1 620	0	41	0	0	13	0	Pali sangre
Papelillo	138	500	364	90	97	193	207	2 558	372	243	178	276	82	342	Papelillo
Pashaco	21	830	355	119	245	122	338	4 154	115	192	113	766	532	433	Pashaco
Quinilla	122	818	998	289	1 052	549	235	6 527	911	603	828	161	210	50	Quinilla
Tornillo	5 616	10 284	3 537	2 424	2 589	3 597	3 968	67 645	5 939	5 133	8 533	8 131	6 342	9 842	Tornillo
Violeta	0	248	0	0	0	0	0	248	0	0	0	0	0	100	Violeta
Otros	4 326	12 498	12 423	13 346	21 013	9 727	10 702	143 178	10 870	19 981	7 505	12 723	11 927	8 108	Otros
TOTAL	37 152	73 334	49 262	40 644	66 986	52 883	54 294	713 642	69 208	68 017	69 007	97 144	81 754	66 472	TOTAL

1/ Cifras preliminares.

Fuente: Oficina de Información Forestal y de Fauna Silvestre - PRMRFFS - GOREL.

Elaboración: BCRP Sucursal Iquitos. Departamento de Estudios Económicos.

Anexo Nº 04

LORETO: PRODUCCIÓN DE MADERA ASERRADA ^{1/}
(Metros cúbicos)

	2013								2014						
	Jun.	Jul.	Ago.	Set.	Oct.	Nov.	Dic.	Ene.-Dic.	Ene.	Feb.	Mar.	Abr.	May.	Jun.	
Especies de madera															Especies de madera
Almendra	0	0	37	0	29	6	3	75	0	2	5	0	0	0	Almendra
Andiroba	28	149	118	120	60	182	71	1 474	18	119	213	66	181	71	Andiroba
Caoba	0	0	0	0	0	0	0	0	0	0	0	0	0	0	Caoba
Capirona	601	679	627	1 387	951	1 295	1 103	10 917	561	1 563	627	1 489	1 783	1 173	Capirona
Catahua	53	0	0	40	0	0	6	158	0	0	0	0	30	33	Catahua
Cedro	2 324	578	2 621	1 363	507	142	119	12 863	287	160	890	518	1 659	744	Cedro
Chingonga	0	0	0	0	0	0	0	0	0	0	0	0	0	0	Chingonga
Copaiba	200	122	126	207	176	306	100	2 112	282	170	146	204	218	491	Copaiba
Cumala	4 108	9 698	3 605	5 453	2 197	2 003	1 769	49 170	2 837	3 906	2 657	3 555	8 462	6 250	Cumala
Estoraque	9	28	52	37	69	10	26	353	48	124	21	20	36	5	Estoraque
Huayruro	357	153	201	48	267	453	160	2 281	257	140	159	252	268	242	Huayruro
Lagarto caspi	14	6	39	0	7	12	20	151	0	0	9	15	0	21	Lagarto caspi
Lupuna	2 898	2 486	1 472	1 559	1 350	1 091	1 965	21 046	813	809	942	775	1 565	1 464	Lupuna
Mari mari	0	1	15	0	84	10	156	485	92	170	46	0	4	16	Mari mari
Marupa	217	627	775	779	247	196	173	4 534	242	431	343	148	299	939	Marupa
Moena	188	79	172	1 102	57	792	85	3 875	267	366	631	172	116	514	Moena
Pashaco	143	179	237	66	195	7	134	1 533	10	25	2	129	138	1	Pashaco
Tornillo	4 685	4 142	4 949	5 640	2 130	2 022	1 391	45 350	2 593	3 270	3 501	2 215	4 625	3 375	Tornillo
Violeta	0	16	18	0	0	0	0	48	48	7	0	0	3	0	Violeta
Otros	6 483	6 441	8 243	11 521	13 526	8 420	8 961	99 293	8 279	13 807	7 198	7 246	8 923	7 455	Otros
TOTAL	22 308	25 384	23 307	29 322	21 852	16 947	16 242	255 718	16 634	25 069	17 390	16 804	28 310	22 794	TOTAL

1/ Cifras Preliminares.

Fuente: Oficina de Información Forestal y de Fauna Silvestre - PRMRFFS - GOREL.

Elaboración: BCRP Sucursal Iquitos. Departamento de Estudios Económicos.



Anexo Nº 05

LORETO: PRODUCCIÓN DE PETRÓLEO CRUDO
(Miles de barriles)

	2013								2014						
	Jun.	Jul.	Ago.	Set.	Oct.	Nov.	Dic.	Ene.-Dic.	Ene.	Feb.	Mar.	Abr.	May.	Jun.	
Lotes															Lotes
*Lote 1-AB	448	452	472	446	413	424	461	5 408	441	407	435	337	418	414	*Lote 1-AB
*Lote 8	297	295	300	263	310	296	324	3 483	315	274	332	297	300	281	*Lote 8
*Lote 31-B	6	4	7	4	5	5	8	65	6	5	5	6	6	7	*Lote 31-B
*Lote 31-E	4	3	4	3	3	3	4	38	3	2	2	3	3	2	*Lote 31-E
*Lote 102	6	3	0	0	0	0	0	-	0	0	0	0	0	0	*Lote 102
*Lote 95	0	0	0	0	0	0	0	-	0	0	0	0	0	0	*Lote 95
*Lote 67	-	-	-	-	-	-	14	14	43	95	142	154	164	172	*Lote 67
TOTAL	761	757	783	716	731	728	811	9 065	808	783	916	797	891	876	TOTAL

Fuente: Perú-Petro S.A.

Elaboración: BCRP Sucursal Iquitos. Departamento de Estudios Económicos.

Anexo Nº 06

LORETO: PRODUCCIÓN MANUFACTURERA ^{1/}
(Índice de volumen físico: 2007=100)

C I I U	2013								2014						C I I U
	Jun.	Jul.	Ago.	Set.	Oct.	Nov.	Dic.	Ene.-Dic.	Ene.	Feb.	Mar.	Abr.	May.	Jun.	
MANUFACTURA PRIMARIA	88,1	92,5	88,7	95,6	91,3	103,1	99,9	93,7	103,9	102,4	93,8	109,7	100,1	96,1	MANUFACTURA PRIMARIA
1511 -Productos cárnicos	46,8	46,8	39,1	41,8	44,2	48,5	48,6	46,2	45,3	45,2	45,0	43,5	29,3	43,7	1511 -Productos cárnicos
2320 -Refinación de petróleo	88,1	92,5	88,7	95,6	91,3	103,1	99,9	93,8	103,9	102,4	93,8	109,7	100,1	96,1	2320 -Refinación de petróleo
MANUFACTURA NO PRIMARIA	88,8	93,9	94,3	103,5	90,1	83,5	76,6	87,4	77,5	91,3	73,4	83,5	98,8	84,2	MANUFACTURA NO PRIMARIA
1513 -Conservas de palmito	60,7	42,7	61,3	52,3	37,9	29,2	45,8	45,7	35,2	50,9	54,1	43,4	49,7	39,1	1513 -Conservas de palmito
1520 -Productos lácteos	102,6	116,4	126,4	165,8	137,2	119,1	125,3	119,3	124,8	127,5	124,2	117,0	135,0	103,1	1520 -Productos lácteos
1531 -Pilado de arroz	0,0	0,0	0,0	0,0	0,0	0,0	0,0	3,1	0,0	0,0	0,0	0,0	0,0	0,0	1531 -Pilado de arroz
1533 -Alimentos para animales	76,6	102,2	91,8	66,1	82,3	82,7	85,0	67,8	33,3	33,2	45,3	69,5	84,2	83,0	1533 -Alimentos para animales
1541 -Productos de panadería	32,9	36,0	34,6	33,4	33,9	36,7	56,5	38,3	42,9	29,8	34,3	33,6	43,7	38,6	1541 -Productos de panadería
1553 -Bebidas malteadas	13,3	13,1	14,4	17,1	20,2	23,2	12,2	17,5	16,8	8,3	17,0	14,3	16,6	16,5	1553 -Bebidas malteadas
1554 -Bebidas gaseosas	89,7	82,6	90,5	83,1	85,8	90,4	80,8	84,6	96,3	84,4	79,5	75,0	96,8	73,0	1554 -Bebidas gaseosas
2010 -Madera aserrada	98,8	112,5	103,3	129,9	96,8	75,1	72,0	94,4	73,7	111,1	77,1	94,1	115,3	94,4	2010 -Madera aserrada
2021 -Triplay y láminas	89,8	107,3	108,3	97,6	90,9	93,0	107,1	100,2	95,1	92,1	94,6	93,7	96,3	92,8	2021 -Triplay y láminas
2212 -Periódicos	186,3	192,5	192,5	186,3	192,5	186,3	192,5	188,9	192,5	156,5	173,3	167,7	173,3	167,7	2212 -Periódicos
2221 -Impresión	88,7	100,2	160,3	96,8	354,7	61,2	74,7	105,5	74,0	116,0	90,5	74,4	93,4	49,3	2221 -Impresión
2411 -Oxígeno industrial	49,5	49,5	49,5	49,5	49,5	49,5	49,5	49,5	49,5	49,5	49,5	49,5	49,5	49,5	2411 -Oxígeno industrial
2693 -Ladrillos	0,0	0,0	0,0	0,0	0,0	0,0	0,0	0,0	0,0	0,0	0,0	0,0	0,0	0,0	2693 -Ladrillos
2899 -Acc. lanchas y mallas metálicas	0,1	7,6	1,4	0,0	0,2	12,1	2,7	3,9	0,9	0,7	0,2	5,0	4,8	6,0	2899 -Acc. lanchas y mallas metálicas
2911 -Motores para pozos	10,4	7,6	8,0	11,9	6,1	68,5	26,5	15,6	10,0	23,7	6,6	14,1	0,0	25,7	2911 -Motores para pozos
2912 -Bombas para pozos	11,8	30,2	8,1	30,4	18,1	30,9	54,3	27,7	63,7	10,1	2,6	39,1	22,5	38,1	2912 -Bombas para pozos
3591 -Motocicletas y motokar	91,1	72,7	91,3	90,8	103,6	115,6	76,1	87,5	79,5	76,4	60,8	78,8	93,9	84,1	3591 -Motocicletas y motokar
TOTAL	88,4	93,1	91,1	99,0	90,8	94,6	89,8	91,0	92,5	97,6	85,0	98,3	99,5	91,0	TOTAL

1/ Cifras preliminares.

Fuente: Dirección Regional de la Producción de Loreto - Encuesta BCRP a empresas industriales.

Elaboración: BCRP Sucursal Iquitos. Departamento de Estudios Económicos.



Anexo Nº 07

LORETO: PRODUCCIÓN MANUFACTURERA ^{1/}
(Variación porcentual)

C I I U	2013/2012							2014/2013							C I I U
	Jun.	Jul.	Ago.	Set.	Oct.	Nov.	Dic.	Ene.-Dic.	Ene.	Feb.	Mar.	Abr.	May.	Jun.	
MANUFACTURA PRIMARIA	-13,0	-6,1	-13,3	-4,7	-10,4	-1,6	-9,9	-7,8	-1,4	69,2	-8,6	11,0	1,4	9,1	MANUFACTURA PRIMARIA
1511 -Productos cárnicos	-	-	-16,8	-9,2	-9,4	-0,9	-0,8	59,7	-10,3	-4,4	-4,5	-5,8	-38,1	-6,6	1511 -Productos cárnicos
2320 -Refinación de petróleo	-13,0	-6,1	-13,3	-4,7	-10,4	-1,6	-9,9	-7,8	-1,4	69,3	-8,6	11,0	1,4	9,1	2320 -Refinación de petróleo
MANUFACTURA NO PRIMARIA	-14,4	5,7	-9,0	22,1	-17,6	-14,4	-4,6	-5,7	6,0	10,5	-8,8	-3,4	3,2	-5,2	MANUFACTURA NO PRIMARIA
1513 -Conservas de palmito	-13,3	-63,3	-44,5	-63,7	-26,2	-9,1	40,3	-43,7	30,9	15,7	14,1	-28,6	27,1	-35,6	1513 -Conservas de palmito
1520 -Productos lácteos	7,7	6,5	16,8	39,8	30,8	13,7	3,9	20,5	20,2	23,0	17,8	7,5	15,0	0,5	1520 -Productos lácteos
1531 -Pilado de arroz	-	-	-	-	-	-100,0	-	-88,2	-	-	-	-	-	-	1531 -Pilado de arroz
1533 -Alimentos para animales	6,7	35,4	26,8	-19,5	-17,9	-17,7	-19,1	-14,9	-29,4	-4,9	32,1	86,8	14,2	8,4	1533 -Alimentos para animales
1541 -Productos de panadería	-16,8	-27,7	-33,3	-16,9	-16,8	-12,8	5,7	-14,1	7,3	-44,1	-13,6	12,0	36,1	17,3	1541 -Productos de panadería
1553 -Bebidas malteadas	-51,6	-41,4	-44,4	-24,7	-21,1	412,5	-58,0	-24,2	-12,0	-56,5	50,4	-7,1	-48,3	24,1	1553 -Bebidas malteadas
1554 -Bebidas gaseosas	1,2	12,1	-6,5	-11,9	-8,8	6,5	-8,7	1,5	18,5	9,8	5,4	-0,1	-6,6	-18,6	1554 -Bebidas gaseosas
2010 -Madera aserrada	-24,0	14,7	-28,4	66,0	-20,4	-27,7	-7,7	-7,3	27,5	24,1	-15,6	1,4	1,9	-4,5	2010 -Madera aserrada
2021 -Triplay y láminas	-7,9	11,3	157,3	3,2	-18,9	-10,1	3,1	4,2	-4,3	-7,3	-1,6	-11,0	-10,8	3,3	2021 -Triplay y láminas
2212 -Periodicos	0,0	0,0	0,0	0,0	3,3	0,0	0,0	1,1	0,0	-10,0	-10,0	-10,0	-10,0	-10,0	2212 -Periodicos
2221 -Impresión	45,8	111,0	229,3	12,5	633,5	-5,2	-2,3	84,4	32,1	81,8	135,7	-34,0	58,8	-44,4	2221 -Impresión
2411 -Oxígeno industrial	0,0	0,0	0,0	0,0	0,0	0,0	0,0	0,0	0,0	0,0	0,0	0,0	0,0	0,0	2411 -Oxígeno industrial
2693 -Ladrillos	-	-	-	-	-	-	-	-	-	-	-	-	-	-	2693 -Ladrillos
2899 -Acc. lanchas y mallas metálicas	-98,1	171,1	-57,2	-100,0	-90,6	371,2	60,7	5,3	-83,0	-72,0	-98,0	108,3	71,4	5 900,0	2899 -Acc. lanchas y mallas metálicas
2911 -Motores para pozos	54,8	-61,3	-71,7	-72,0	-6,4	339,1	46,5	-23,6	-	-	-	-	-100,0	147,1	2911 -Motores para pozos
2912 -Bombas para pozos	-50,5	-79,2	-83,0	54,0	-53,5	80,6	3 097,4	-32,9	-	-	-	-	-38,4	222,9	2912 -Bombas para pozos
3591 -Motocicletas y motokar	7,4	-13,5	0,7	-11,4	-15,8	-5,3	-5,8	-11,0	-24,9	2,0	-10,5	-9,4	50,7	-7,7	3591 -Motocicletas y motokar
TOTAL	-13,6	-1,3	-11,5	5,8	-13,6	-6,9	-8,1	-6,9	1,2	39,2	-8,6	5,2	2,2	2,9	TOTAL

1/ Cifras preliminares.

Fuente: Dirección Regional de la Producción de Loreto - Encuesta BCRP a empresas industriales.

Elaboración: BCRP Sucursal Iquitos. Departamento de Estudios Económicos.

Anexo Nº 08

**EMPLEO FORMAL URBANO EN EMPRESAS DE 10 Y MÁS TRABAJADORES
EN LA CIUDAD DE IQUITOS POR SECTORES ECONÓMICOS**
(Variación porcentual con respecto al mismo mes del año anterior)

Año	Mes	Primario ^{1/}	Industria	Comercio	Transporte	Servicios ^{2/}	Total
2013	JUN.	-6,0	-5,3	5,5	9,5	7,9	2,2
	JUL.	-5,2	-7,7	5,3	6,4	5,5	0,9
	AGO.	-6,5	-3,1	7,6	7,9	5,2	2,1
	SET.	-6,0	0,2	8,5	7,7	5,8	3,2
	OCT.	-6,7	1,1	10,4	8,9	2,6	2,8
	NOV.	-8,1	-1,6	9,2	7,2	5,6	2,5
	DIC.	-9,7	-4,1	6,2	7,3	4,8	0,8
2014	ENE.	-7,5	-3,0	6,6	4,5	3,6	0,9
	FEB.	-7,0	-4,7	6,4	2,9	3,5	0,4
	MAR.	-5,0	-5,2	6,8	2,9	1,4	0,3
	ABR.	-4,1	-7,8	4,7	-0,5	4,8	0,1
	MAY.	-5,3	-4,3	5,8	-1,9	3,2	0,2
	JUN. ^{3/}	-1,8	-7,6	8,5	-4,2	2,0	0,0

Nota: La información corresponde al primer día de cada mes.

1/ Conformada por las subramas agricultura, pesca y minería.

2/ Conformada por las subramas servicios prestados a empresas, restaurantes y hoteles, establecimientos financieros, enseñanza, servicios sociales y comunales; y electricidad, gas y agua.

3/ Cifras preliminares.

Fuente: MTPE – Encuesta Nacional de Variación Mensual del Empleo (ENVME).

Elaboración: BCRP Sucursal Iquitos. Departamento de Estudios Económicos.

Anexo Nº 09

LORETO: EXPORTACIONES FOB POR GRUPO DE PRODUCTO ^{1/}
(Millones US\$)

	2013								2014						
	Jun.	Jul.	Ago.	Set.	Oct.	Nov.	Dic.	Ene.-Dic.	Ene.	Feb.	Mar.	Abr.	May.	Jun.	
PRODUCTOS TRADICIONALES	0,6	0,6	0,6	0,6	0,6	0,6	0,6	6,5	0,6	1,3	0,6	6,4	2,1	5,9	PRODUCTOS TRADICIONALES
Combustibles	0,6	0,6	0,6	0,6	0,6	0,6	0,6	6,5	0,6	1,3	0,6	0,6	2,1	0,6	Combustibles
Petróleo crudo	-	-	-	-	-	-	-	-	-	-	-	5,8	-	5,4	Petróleo crudo
PRODUCTOS NO TRADICIONALES	1,5	5,1	0,8	1,1	2,9	1,5	2,8	26,4	1,5	4,0	1,3	1,7	4,8	0,7	PRODUCTOS NO TRADICIONALES
Forestales	1,0	4,6	0,5	0,6	2,6	0,7	1,5	19,1	1,0	3,5	0,7	1,0	4,2	0,1	Forestales
Madera aserrada	0,5	3,9	0,3	0,4	2,4	0,3	1,1	14,4	0,8	3,0	0,4	0,6	3,4	0,1	Madera aserrada
Madera laminada	0,0	0,0	0,0	0,0	0,0	0,0	0,0	0,0	0,0	0,0	0,0	0,0	0,0	0,0	Madera laminada
Triplay y enchapados	0,3	0,3	0,0	0,0	0,1	0,4	0,0	2,7	0,2	0,6	0,2	0,2	0,2	0,0	Triplay y enchapados
Otros acabados	0,2	0,3	0,1	0,2	0,1	0,0	0,4	2,0	0,0	0,0	0,1	0,3	0,5	0,0	Otros acabados
Pesqueros	0,1	0,1	0,1	0,1	0,2	0,6	0,8	3,9	0,4	0,2	0,4	0,5	0,3	0,3	Pesqueros
Peces ornamentales	0,1	0,1	0,1	0,1	0,2	0,6	0,8	3,9	0,4	0,2	0,4	0,5	0,3	0,3	Peces ornamentales
Agroindustriales	0,1	0,1	0,2	0,1	0,1	0,1	0,1	1,5	0,1	0,1	0,1	0,1	0,2	0,1	Agroindustriales
Conservas de Palmito	0,1	0,1	0,2	0,1	0,1	0,1	0,1	1,4	0,1	0,1	0,1	0,1	0,2	0,1	Conservas de Palmito
Látex de sangre de grado	0,0	0,0	0,0	0,0	0,0	0,0	0,0	0,1	0,0	0,0	0,0	0,0	0,0	0,1	Látex de sangre de grado
Uña de gato	0,0	0,0	0,0	0,0	0,0	0,0	0,0	0,1	0,0	0,0	0,0	0,0	0,0	0,0	Uña de gato
Otros ^{2/}	0,2	0,4	0,0	0,2	0,1	0,1	0,4	1,8	0,1	0,2	0,1	0,2	0,1	0,1	Otros ^{2/}
Resto ^{3/}	0,0	0,3	0,0	0,0	2,9	0,0	0,0	5,6	0,0	0,0	0,0	0,0	0,0	0,0	Resto ^{3/}
TOTAL EXPORTACIONES	2,1	6,0	1,4	1,7	6,4	2,1	3,4	38,5	2,1	5,4	1,9	8,1	7,0	6,6	TOTAL EXPORTACIONES

1/ Cifras preliminares.

2/ Cemento, harina de trigo, leña y animales vivos.

3/ Re-exportaciones de equipos y materiales de las empresas petroleras principalmente.

Fuente: SUNAT: <http://www.aduanet.gob.pe/servlet/SgDetDecExp?codr=40>

Elaboración: BCRP Sucursal Iquitos. Departamento de Estudios Económicos.

Anexo Nº 10

LORETO: IMPORTACIONES FOB SEGÚN USO O DESTINO ECONÓMICO - ADUANA DE IQUITOS
(Millones de US\$)

	2013								2014						
	Jun.	Jul.	Ago.	Set.	Oct.	Nov.	Dic.	Ene.-Dic.	Ene.	Feb.	Mar.	Abr.	May.	Jun.	
I. BIENES DE CONSUMO	0,1	0,2	0,2	3,8	0,1	0,1	0,0	7,1	0,0	0,0	0,0	0,0	0,0	0,0	I. BIENES DE CONSUMO
Bienes no duraderos	0,1	0,1	0,2	3,8	0,1	0,1	0,0	7,1	0,0	0,0	0,0	0,0	0,0	0,0	Bienes no duraderos
Bienes duraderos	0,0	0,0	0,0	0,0	0,0	0,0	0,0	0,1	0,0	0,0	0,0	0,0	0,0	0,0	Bienes duraderos
Diversos	0,0	0,0	0,0	0,0	0,0	0,0	0,0	0,0	0,0	0,0	0,0	0,0	0,0	0,0	Diversos
II. MATERIAS PRIMAS E INSUMOS	0,1	4,6	0,3	0,0	2,0	0,0	0,1	30,6	4,5	2,7	5,3	1,4	0,1	5,3	II. MATERIAS PRIMAS E INSUMOS
Combustibles-lubricantes	0,0	4,1	0,0	0,0	0,0	0,0	0,0	23,8	4,5	0,0	5,3	0,0	0,0	5,1	Combustibles-lubricantes
Materias para agricultura	0,0	0,0	0,0	0,0	0,2	0,0	0,0	0,3	0,0	0,0	0,0	0,1	0,0	0,0	Materias para agricultura
Materias para industria	0,1	0,4	0,3	0,0	1,8	0,0	0,1	6,5	0,0	2,7	0,0	1,3	0,1	0,2	Materias para industria
III. BIENES DE CAPITAL	0,2	1,2	0,7	0,2	0,6	0,2	0,2	32,2	0,1	2,0	0,3	0,6	2,4	0,7	III. BIENES DE CAPITAL
Materiales de construcción	0,0	0,7	0,0	0,0	0,4	0,0	0,0	4,0	0,0	1,0	0,0	0,0	1,5	0,0	Materiales de construcción
Bienes para la agricultura	0,0	0,0	0,3	0,0	0,0	0,0	0,0	0,3	0,0	0,0	0,0	0,0	0,0	0,0	Bienes para la agricultura
Bienes para la industria	0,1	0,5	0,4	0,2	0,2	0,2	0,1	26,5	0,1	1,1	0,1	0,6	1,0	0,6	Bienes para la industria
Equipos de transporte	0,1	0,0	0,0	0,0	0,1	0,0	0,0	1,5	0,0	0,0	0,1	0,0	0,0	0,0	Equipos de transporte
TOTAL IMPORTACIONES (I+II+III)	0,3	5,9	1,2	4,0	2,7	0,4	0,3	70,0	4,6	4,8	5,6	2,0	2,6	6,0	TOTAL IMPORTACIONES (I+II+III)

Fuente: BCRP - Oficina Principal.

Elaboración: BCRP Sucursal Iquitos. Departamento de Estudios Económicos.

Anexo Nº 11

LORETO: BALANZA COMERCIAL
(Millones de US\$)

	2013								2014						
	Jun.	Jul.	Ago.	Set.	Oct.	Nov.	Dic.	Ene.-Dic.	Ene.	Feb.	Mar.	Abr.	May.	Jun.	
I. EXPORTACIONES	2,1	6,0	1,4	1,7	6,4	2,1	3,4	38,5	2,1	5,4	1,9	8,1	7,0	6,6	I. EXPORTACIONES
Tradicional	0,6	0,6	0,6	0,6	0,6	0,6	0,6	6,5	0,6	1,3	0,6	6,4	2,1	5,9	Tradicional
No Tradicional	1,5	5,1	0,8	1,1	2,9	1,5	2,8	26,4	1,5	4,0	1,3	1,7	4,8	0,7	No Tradicional
Otros	0,0	0,3	0,0	0,0	2,9	0,0	0,0	5,6	0,0	0,0	0,0	0,0	0,0	0,0	Otros
II. IMPORTACIONES	0,3	5,9	1,2	4,0	2,7	0,4	0,3	70,0	4,6	4,8	5,6	2,0	2,6	6,0	II. IMPORTACIONES
Bienes de Consumo	0,1	0,2	0,2	3,8	0,1	0,1	0,0	7,1	0,0	0,0	0,0	0,0	0,0	0,0	Bienes de Consumo
Insumos	0,1	4,6	0,3	0,0	2,0	0,0	0,1	30,6	4,5	2,7	5,3	1,4	0,1	5,3	Insumos
Bienes de Capital	0,2	1,2	0,7	0,2	0,6	0,2	0,2	32,2	0,1	2,0	0,3	0,6	2,4	0,7	Bienes de Capital
BALANZA COMERCIAL (III = I - II)	1,8	0,1	0,2	-2,4	3,7	1,7	3,1	-31,5	-2,5	0,6	-3,7	6,0	4,4	0,7	BALANZA COMERCIAL (III = I - II)

Fuente: BCRP - Oficina Principal .

Elaboración: BCRP Sucursal Iquitos. Departamento de Estudios Económicos.

Anexo Nº 12

LORETO: GASTOS NO FINANCIEROS DEL GOBIERNO NACIONAL ^{1/}
(Millones de nuevos soles)

	2013							Ene.-Dic.	2014						
	Jun.	Jul.	Ago.	Set.	Oct.	Nov.	Dic.		Ene.	Feb.	Mar.	Abr.	May.	Jun.	
GASTOS NO FINANCIEROS	52,5	63,8	46,9	51,6	63,2	82,0	175,8	793,6	61,6	54,6	45,7	60,2	56,9	71,7	GASTOS NO FINANCIEROS
a. GASTOS CORRIENTES	47,5	49,9	40,7	41,1	55,3	39,8	103,0	601,3	42,9	46,5	36,3	55,8	48,0	66,8	a. GASTOS CORRIENTES
1. Personal y obligaciones	20,4	22,0	18,8	18,8	19,2	18,7	25,5	244,5	19,9	16,2	20,3	20,3	20,9	21,0	1. Personal y obligaciones
2. Pensiones y prestaciones sociales	2,0	3,3	1,9	2,3	3,0	2,5	3,4	28,7	2,2	2,0	2,2	3,0	2,3	2,1	2. Pensiones y prestaciones sociales
3. Bienes y servicios	8,1	11,7	8,5	8,7	14,2	9,9	19,8	122,3	4,1	6,4	7,7	8,5	9,9	11,0	3. Bienes y servicios
4. Donaciones y transferencias	5,4	0,2	1,3	8,7	5,0	1,5	10,4	49,6	2,0	9,3	5,2	6,4	3,5	2,5	4. Donaciones y transferencias
5. Otros gastos corrientes	11,5	12,7	10,2	2,7	13,9	7,3	43,9	156,2	14,7	12,6	0,9	17,5	11,4	30,2	5. Otros gastos corrientes
b. GASTOS DE CAPITAL	5,0	14,0	6,2	10,5	7,9	42,2	72,8	192,3	18,7	8,0	9,5	4,4	8,9	4,9	b. GASTOS DE CAPITAL
1. Donaciones y transferencias	0,0	0,0	0,0	0,0	0,6	0,4	0,4	2,9	0,0	0,0	0,0	0,0	0,0	0,9	1. Donaciones y transferencias
2. Adquisición de activos no financieros	5,0	13,9	6,2	10,3	7,1	19,1	18,8	112,6	18,7	8,0	9,5	4,3	8,8	4,1	2. Adquisición de activos no financieros
3. Otros gastos de capital	0,0	0,0	0,0	0,1	0,3	22,8	53,7	76,9	0,0	0,0	0,0	0,1	0,0	0,0	3. Otros gastos de capital

1/ Información actualizada al 31 de julio de 2014.

Fuente: Ministerio de Economía y Finanzas.

Elaboración: BCRP Sucursal Iquitos. Departamento de Estudios Económicos.

Anexo Nº 13

LORETO: GASTOS NO FINANCIEROS DEL GOBIERNO REGIONAL ^{1/}
(Millones de nuevos soles)

	2013								2014						
	Jun.	Jul.	Ago.	Set.	Oct.	Nov.	Dic.	Ene.-Dic.	Ene.	Feb.	Mar.	Abr.	May.	Jun.	
GASTOS NO FINANCIEROS	98,4	107,4	79,6	108,3	93,9	112,2	153,6	1210,2	89,4	117,4	104,3	112,8	95,1	96,6	GASTOS NO FINANCIEROS
a. GASTOS CORRIENTES	77,6	74,4	69,0	73,5	70,5	75,5	95,4	889,7	79,7	79,6	78,5	78,9	76,7	75,5	a. GASTOS CORRIENTES
1. Personal y obligaciones	54,6	46,3	41,4	40,2	38,8	43,8	43,4	533,1	57,7	45,0	45,2	43,6	44,7	45,6	1. Personal y obligaciones
2. Pensiones y prestaciones sociales	4,9	6,2	4,6	5,0	4,7	5,5	7,3	74,2	11,3	10,5	9,4	8,9	4,8	5,0	2. Pensiones y prestaciones sociales
3. Bienes y servicios	17,5	20,8	22,1	27,0	26,0	24,9	35,2	262,5	10,4	22,6	23,2	24,9	26,9	23,4	3. Bienes y servicios
4. Donaciones y transferencias	0,0	0,0	0,0	0,1	0,0	0,1	-0,1	0,3	0,0	0,0	0,1	0,0	0,0	0,0	4. Donaciones y transferencias
5. Otros gastos corrientes	0,6	1,2	0,8	1,3	0,9	1,2	9,5	19,6	0,2	1,5	0,6	1,5	0,4	1,4	5. Otros gastos corrientes
b. GASTOS DE CAPITAL	20,8	33,0	10,7	34,8	23,4	36,7	58,2	320,5	9,7	37,8	25,8	34,0	18,3	21,2	b. GASTOS DE CAPITAL
1. Donaciones y transferencias	0,0	0,0	0,0	2,0	3,6	1,0	0,0	10,1	0,0	0,0	0,0	0,0	0,0	7,7	1. Donaciones y transferencias
2. Adquisición de activos no financieros	20,8	33,0	10,7	32,8	19,8	35,7	58,2	310,2	9,7	37,8	25,8	34,0	18,3	13,4	2. Adquisición de activos no financieros
3. Otros gastos de capital	0,0	0,0	0,0	0,0	0,0	0,0	0,0	0,1	0,0	0,0	0,0	0,0	0,0	0,0	3. Otros gastos de capital

1/ Información actualizada al 31 de julio de 2014.

Fuente: Ministerio de Economía y Finanzas.

Elaboración: BCRP Sucursal Iquitos. Departamento de Estudios Económicos.

Anexo Nº 14

LORETO: GASTOS NO FINANCIEROS DE LOS GOBIERNOS LOCALES ^{1/}
(Millones de nuevos soles)

	2013							Ene.-Dic.	2014						
	Jun.	Jul.	Ago.	Set.	Oct.	Nov.	Dic.		Ene.	Feb.	Mar.	Abr.	May.	Jun.	
GASTOS NO FINANCIEROS	44,8	63,7	55,5	56,3	64,6	61,8	95,3	665,0	35,9	46,4	68,7	50,7	53,5	50,2	GASTOS NO FINANCIEROS
a. GASTOS CORRIENTES	19,8	30,5	26,7	24,7	26,5	24,1	32,3	301,8	26,0	25,5	30,9	26,3	32,4	27,3	a. GASTOS CORRIENTES
1. Personal y obligaciones	5,0	8,5	6,2	6,1	6,4	6,3	7,0	77,1	8,8	5,1	6,8	6,5	6,6	6,3	1. Personal y obligaciones
2. Pensiones y prestaciones sociales	1,6	2,5	1,9	2,0	2,5	2,0	2,9	23,7	1,3	2,0	1,9	2,0	2,4	1,7	2. Pensiones y prestaciones sociales
3. Bienes y servicios	12,9	19,0	18,2	15,9	17,3	15,5	22,0	195,5	15,5	18,0	21,9	17,4	23,0	18,8	3. Bienes y servicios
4. Donaciones y transferencias	0,1	0,2	0,3	0,4	0,2	0,1	0,4	2,7	0,1	0,1	0,1	0,1	0,1	0,3	4. Donaciones y transferencias
5. Otros gastos corrientes	0,2	0,3	0,2	0,2	0,1	0,2	0,1	2,8	0,4	0,2	0,2	0,3	0,2	0,2	5. Otros gastos corrientes
b. GASTOS DE CAPITAL	25,0	33,2	28,8	31,6	38,1	37,8	63,0	363,2	9,9	21,0	37,8	24,4	21,1	22,9	b. GASTOS DE CAPITAL
1. Donaciones y transferencias	0,2	0,2	0,0	0,0	0,5	0,2	0,0	0,9	0,4	0,2	0,3	0,2	0,3	0,0	1. Donaciones y transferencias
2. Adquisición de activos no financieros	24,9	33,0	28,8	31,6	37,6	37,6	63,0	361,6	9,6	20,8	37,5	24,2	20,8	22,9	2. Adquisición de activos no financieros
3. Otros gastos de capital	0,0	0,0	0,0	0,0	0,0	0,0	0,0	0,6	0,0	0,0	0,0	0,0	0,1	0,0	3. Otros gastos de capital

1/ Información actualizada al 31 de julio de 2014.

Fuente: Ministerio de Economía y Finanzas.

Elaboración: BCRP Sucursal Iquitos. Departamento de Estudios Económicos.



Anexo Nº 15

LORETO: INVERSIÓN NO FINANCIERA DEL GOBIERNO NACIONAL ^{1/}
(Millones de nuevos soles)

FUNCIONES	2013								2014						FUNCIONES
	Jun.	Jul.	Ago.	Set.	Oct.	Nov.	Dic.	Ene.-Dic.	Ene.	Feb.	Mar.	Abr.	May.	Jun.	
Agropecuaria	1,4	1,8	2,0	2,0	2,5	2,9	1,3	21,1	1,1	1,0	2,1	1,2	1,0	1,2	Agropecuaria
Cultura y deporte	0,0	0,0	0,0	0,0	0,0	0,0	0,1	0,1	0,0	0,1	0,0	0,0	0,1	0,0	Cultura y deporte
Educación	2,6	0,8	1,1	0,7	1,5	2,3	2,7	16,4	1,7	2,0	4,5	0,5	2,9	0,5	Educación
Energía	0,2	3,5	0,2	0,8	0,4	0,2	1,0	7,6	2,1	2,0	1,0	1,6	0,4	0,1	Energía
Justicia	0,0	0,4	0,5	0,5	0,2	0,4	1,0	6,4	0,0	0,1	0,1	0,1	0,2	0,0	Justicia
Ambiente	0,0	0,1	0,1	0,1	0,1	0,3	1,3	2,4	0,0	0,4	0,2	0,3	0,2	0,3	Ambiente
Orden público y seguridad	0,0	0,0	0,0	0,1	0,0	0,9	0,1	1,2	0,0	0,0	0,0	0,0	0,0	0,0	Orden público y seguridad
Defensa y seguridad	0,3	6,0	0,0	0,0	0,0	0,2	2,5	15,0	9,4	0,0	0,6	0,1	0,3	0,0	Defensa y seguridad
Pesca	0,0	0,0	0,0	0,0	0,0	0,0	0,0	0,0	0,0	0,0	0,0	0,0	0,0	0,0	Pesca
Planeamiento, gestión y reserva	0,1	0,1	0,0	0,0	0,1	0,1	1,6	2,6	0,0	0,0	0,1	0,1	0,2	0,2	Planeamiento, gestión y reserva
Protección social	0,0	0,2	0,0	0,1	0,2	0,2	0,1	1,7	0,0	0,0	0,0	0,0	0,0	0,0	Protección social
Salud	0,0	0,0	0,9	0,0	0,0	0,0	0,0	0,9	0,0	0,0	0,0	0,0	0,0	0,0	Salud
Saneamiento	0,0	0,0	0,0	0,0	0,0	0,0	0,3	0,3	0,0	0,0	0,0	0,1	0,1	0,1	Saneamiento
Transporte y comunicaciones	0,4	0,9	1,3	6,0	2,0	10,7	6,3	35,3	4,3	2,0	0,1	0,0	2,8	1,4	Transporte y comunicaciones
Turismo	0,0	0,0	0,0	0,0	0,0	0,0	0,0	0,1	0,0	0,0	0,0	0,0	0,0	0,0	Turismo
Vivienda y desarrollo urbano	0,0	0,0	0,0	0,0	0,0	0,8	0,4	1,5	0,0	0,3	0,8	0,1	0,6	0,2	Vivienda y desarrollo urbano
TOTAL INVERSIONES	5,0	13,9	6,2	10,3	7,1	19,1	18,8	112,6	18,7	8,0	9,5	4,3	8,8	4,1	TOTAL INVERSIONES

1/ Información actualizada al 31 de julio de 2014.

Fuente: Ministerio de Economía y Finanzas.

Elaboración: BCRP Sucursal Iquitos. Departamento de Estudios Económicos.

Anexo Nº 16

LORETO: INVERSIÓN NO FINANCIERA DEL GOBIERNO REGIONAL ^{1/}
(Millones de nuevos soles)

FUNCIONES	2013								2014						FUNCIONES
	Jun.	Jul.	Ago.	Set.	Oct.	Nov.	Dic.	Ene.-Dic.	Ene.	Feb.	Mar.	Abr.	May.	Jun.	
Agropecuaria	0,0	0,0	0,0	0,0	0,0	0,1	0,1	0,6	0,2	0,3	0,2	1,7	0,1	0,3	Agropecuaria
Comercio	0,0	0,2	0,2	0,1	0,2	0,1	0,1	3,0	0,0	0,8	0,3	0,0	0,0	0,0	Comercio
Cultura y deporte	0,0	0,0	0,0	1,0	0,1	1,4	2,6	5,6	0,1	0,0	2,0	0,2	0,7	0,2	Cultura y deporte
Educación	3,2	2,1	1,5	6,5	1,8	2,7	3,0	30,7	1,4	1,7	4,9	4,6	6,4	1,5	Educación
Energía	7,8	3,3	0,8	2,3	1,8	2,5	3,9	33,1	0,3	2,3	1,8	4,6	2,2	0,9	Energía
Minería	0,0	0,0	0,0	0,0	0,0	0,0	0,1	0,1	0,0	0,0	0,0	0,0	0,0	0,0	Minería
Orden público y seguridad	0,1	0,1	0,0	0,0	0,0	0,7	0,3	2,1	0,0	0,0	0,2	0,1	0,1	0,0	Orden público y seguridad
Pesca	0,0	0,0	0,0	0,0	0,0	0,0	0,0	0,1	0,0	0,0	0,0	0,0	0,0	0,0	Pesca
Planeamiento, gestión y reserva	0,3	8,6	0,8	0,4	0,5	0,8	5,3	28,8	2,4	5,3	0,8	12,7	0,3	0,3	Planeamiento, gestión y reserva
Protección social	0,0	0,0	0,1	0,0	0,1	0,1	0,2	2,8	0,0	0,0	0,2	0,1	0,2	0,1	Protección social
Salud	1,5	0,8	1,7	2,9	1,7	6,8	15,5	36,0	1,9	1,1	4,5	1,0	2,1	0,6	Salud
Saneamiento	5,0	11,8	0,5	15,3	4,1	13,2	16,5	103,1	0,2	21,1	0,4	5,2	0,3	2,7	Saneamiento
Trabajo	0,0	0,0	0,0	0,3	0,1	0,0	0,1	0,5	0,0	0,1	1,4	0,2	0,1	0,0	Trabajo
Transporte	2,9	5,4	4,8	4,0	9,3	4,4	6,0	55,2	3,3	3,5	5,0	0,1	1,7	3,1	Transporte
Comunicaciones	0,0	0,0	0,0	0,0	0,0	0,0	0,4	0,5	0,0	0,0	0,0	0,0	0,0	0,0	Comunicaciones
Turismo	0,0	0,0	0,0	0,0	0,0	0,0	0,0	0,0	0,0	0,0	0,0	0,0	0,0	0,0	Turismo
Medio Ambiente	0,0	0,1	0,0	0,0	0,2	0,1	0,3	0,8	0,0	0,0	0,1	0,1	0,2	0,1	Medio Ambiente
Vivienda y desarrollo urbano	0,0	0,6	0,3	0,0	0,0	2,8	3,7	7,4	0,0	1,7	3,9	3,3	3,8	3,5	Vivienda y desarrollo urbano
TOTAL INVERSIONES	20,8	33,0	10,7	32,8	19,8	35,7	58,2	310,2	9,7	37,8	25,8	34,0	18,3	13,4	TOTAL INVERSIONES

1/ Información actualizada al 31 de julio de 2014.

Fuente: Ministerio de Economía y Finanzas.

Elaboración: BCRP Sucursal Iquitos. Departamento de Estudios Económicos.



Anexo Nº 17

LORETO: INVERSIÓN NO FINANCIERA DE LOS GOBIERNOS LOCALES ^{1/}
(Millones de nuevos soles)

FUNCIONES	2013								2014						FUNCIONES
	Jun.	Jul.	Ago.	Set.	Oct.	Nov.	Dic.	Ene.-Dic.	Ene.	Feb.	Mar.	Abr.	May.	Jun.	
Agropecuaria	0,2	0,3	0,1	0,4	0,4	0,4	0,5	3,3	0,2	0,1	0,2	0,2	0,3	0,3	Agropecuaria
Comercio	0,0	0,1	0,4	0,0	0,0	0,0	0,0	0,5	0,0	0,3	0,0	0,0	0,4	0,0	Comercio
Cultura y deporte	0,6	0,6	0,3	0,3	0,6	1,0	0,6	7,0	0,1	0,2	0,2	0,3	0,3	0,2	Cultura y deporte
Educación	6,1	7,1	8,5	6,7	4,3	8,4	6,9	57,8	1,5	2,9	6,5	4,5	3,5	4,5	Educación
Energía	1,4	2,8	0,8	1,4	1,0	1,8	2,4	14,3	0,6	1,0	2,2	1,2	0,7	0,6	Energía
Industria	0,0	0,0	0,0	0,0	0,0	0,0	0,0	0,0	0,0	0,0	0,0	0,0	0,0	0,0	Industria
Ambiente	0,4	0,8	0,5	0,7	1,1	0,5	1,5	7,4	0,2	0,8	0,3	0,5	0,8	0,7	Ambiente
Orden público y seguridad	0,1	0,2	0,2	0,0	0,7	0,1	0,2	2,4	0,0	0,0	0,0	0,2	0,2	0,2	Orden público y seguridad
Pesca	0,0	0,0	0,0	0,0	0,1	0,0	0,0	0,3	0,0	0,0	0,0	0,0	0,0	0,0	Pesca
Planeamiento, gestión y reserva	1,5	2,1	2,7	3,1	3,0	3,1	6,7	33,0	2,4	2,8	3,2	2,4	3,3	2,2	Planeamiento, gestión y reserva
Protección social	0,4	0,8	0,4	0,4	0,5	0,7	0,9	6,6	0,2	0,3	0,6	0,5	0,6	1,0	Protección social
Salud	0,3	0,4	0,0	0,3	-0,1	0,1	0,3	2,8	0,1	0,2	0,5	0,2	0,9	0,6	Salud
Saneamiento	2,2	2,9	3,1	1,2	7,0	7,6	19,4	57,2	0,6	2,8	3,5	4,8	2,2	2,3	Saneamiento
Trabajo	0,0	0,0	0,0	0,4	0,1	0,1	0,1	0,6	0,0	0,0	0,1	0,2	0,2	0,3	Trabajo
Transporte y comunicaciones	10,2	12,5	9,5	15,5	16,9	12,6	21,6	147,7	2,6	7,0	18,9	6,1	7,6	8,7	Transporte y comunicaciones
Turismo	0,0	0,0	0,0	0,0	0,0	0,0	0,1	0,3	0,0	0,0	0,0	0,0	0,0	0,0	Turismo
Vivienda y desarrollo urbano	1,4	2,2	2,2	1,1	2,2	1,2	2,0	20,4	1,1	2,3	1,3	3,1	-0,2	1,4	Vivienda y desarrollo urbano
TOTAL INVERSIONES	24,9	33,0	28,8	31,6	37,6	37,6	63,0	361,6	9,6	20,8	37,5	24,2	20,8	22,9	TOTAL INVERSIONES

1/ Información actualizada al 31 de julio de 2014.

Fuente: Ministerio de Economía y Finanzas.

Elaboración: BCRP Sucursal Iquitos. Departamento de Estudios Económicos.

Anexo Nº 18

LORETO: DEPÓSITOS Y OBLIGACIONES DEL SISTEMA FINANCIERO POR ENTIDAD ^{1/}
(Saldos en millones de nuevos soles)

								2014						
	Jun.	Jul.	Ago.	Set.	Oct.	Nov.	Dic.	Ene.	Feb.	Mar.	Abr.	May.	Jun.	
A. BANCA MÚLTIPLE	463,4	490,6	497,2	504,9	509,6	558,6	580,2	590,2	566,3	555,3	547,7	551,7	581,9	A. BANCA MÚLTIPLE
A1. IQUITOS:	427,9	456,4	460,3	468,3	470,7	516,8	535,8	547,6	525,1	512,7	508,3	514,2	543,4	A1. IQUITOS:
Banco de Crédito	127,8	141,5	146,2	146,4	148,4	147,6	159,8	157,6	160,2	158,3	148,9	154,7	182,6	Banco de Crédito
Banco Continental	169,7	175,3	174,7	182,1	179,6	195,5	197,7	200,2	192,3	200,7	205,6	205,9	204,4	Banco Continental
Banco Interbank	59,1	59,0	69,7	72,7	68,3	74,6	104,6	98,3	93,2	69,0	66,2	69,1	69,1	Banco Interbank
Banco Scotiabank	60,0	68,9	57,9	54,0	60,4	83,5	58,7	77,0	65,3	69,2	71,6	69,1	72,7	Banco Scotiabank
Banco Mibanco	5,6	5,8	5,6	5,5	6,0	5,8	5,5	5,8	6,0	6,4	6,3	6,6	6,0	Banco Mibanco
Banco Azteca	3,1	3,1	3,2	3,2	3,2	3,3	3,4	3,3	3,6	3,8	3,5	3,5	3,3	Banco Azteca
Banco Financiero	0,9	0,9	1,3	1,1	1,1	1,1	1,1	0,8	0,7	1,0	0,9	0,9	0,8	Banco Financiero
Banco De Comercio	0,3	0,3	0,4	0,3	0,4	0,4	0,3	0,4	0,4	0,5	0,6	0,6	0,5	Banco De Comercio
Banco BanBif	1,4	1,5	1,3	2,9	3,4	5,0	4,7	4,2	3,4	3,8	4,6	3,8	3,9	Banco BanBif
Banco Falabella	-	-	-	-	-	-	-	-	-	0,0	0,1	0,2	0,2	Banco Falabella
A2. YURIMAGUAS:	35,5	34,1	36,9	36,6	38,9	41,7	44,3	42,6	41,2	42,6	39,4	37,4	38,5	A2. YURIMAGUAS:
Banco Continental	27,0	25,4	28,2	28,0	30,7	33,9	33,3	31,0	30,8	33,1	28,8	27,4	26,9	Banco Continental
Banco de Crédito	8,5	8,7	8,7	8,6	8,2	7,8	11,0	11,6	10,4	9,4	10,6	10,0	11,5	Banco de Crédito
B. EMPRESAS FINANCIERAS	1,7	1,6	1,8	1,9	1,9	1,8	1,6	1,5	1,5	1,6	1,7	1,7	1,6	B. EMPRESAS FINANCIERAS
B1. IQUITOS:	1,7	1,6	1,8	1,9	1,9	1,8	1,6	1,5	1,5	1,6	1,7	1,7	1,6	B1. IQUITOS:
Financiera CrediScotia	1,3	1,3	1,3	1,3	1,3	1,2	1,2	1,0	1,1	1,1	1,3	1,2	1,2	Financiera CrediScotia
Financiera Confianza	0,4	0,3	0,5	0,6	0,6	0,6	0,5	0,5	0,4	0,5	0,5	0,5	0,4	Financiera Confianza
C. CAJAS MUNICIPALES Y RURALES	170,5	173,2	173,9	176,7	179,8	182,7	182,1	180,4	182,4	182,4	177,7	178,3	179,5	C. CAJAS MUNICIPALES Y RURALES
C1. IQUITOS:	151,2	154,2	154,5	157,4	159,7	162,3	161,3	159,3	161,5	160,6	154,6	155,9	156,7	C1. IQUITOS:
C.M.A.C. de Maynas	149,2	152,2	152,6	151,8	153,7	156,3	155,2	153,6	155,9	155,1	152,5	153,7	154,2	C.M.A.C. de Maynas
C.M.A.C. de Piura	2,0	2,0	2,0	5,6	6,0	5,9	6,0	5,7	5,6	5,4	2,0	2,2	2,5	C.M.A.C. de Piura
C2. REQUENA:	1,2	1,0	1,0	1,0	1,1	1,0	1,0	1,2	1,2	1,3	1,1	1,8	1,5	C2. REQUENA:
C.M.A.C. de Maynas	1,2	1,0	1,0	1,0	1,1	1,0	1,0	1,2	1,2	1,3	1,1	1,8	1,5	C.M.A.C. de Maynas
C3. YURIMAGUAS:	18,1	18,0	18,4	18,3	19,0	19,5	19,9	20,0	19,7	20,6	22,0	20,6	21,3	C3. YURIMAGUAS:
C.M.A.C. de Piura	8,3	8,1	8,2	8,4	9,0	9,1	9,3	9,2	9,3	10,2	11,8	9,9	10,5	C.M.A.C. de Piura
C.M.A.C. de Maynas	5,7	5,8	6,0	6,0	6,1	6,9	6,9	6,9	6,8	7,0	6,8	7,0	7,0	C.M.A.C. de Maynas
C.M.A.C. de Paita	3,8	3,7	3,6	3,5	3,5	3,0	3,0	3,0	2,8	2,7	2,8	2,7	2,9	C.M.A.C. de Paita
C.M.A.C. de Trujillo	0,3	0,4	0,5	0,3	0,5	0,6	0,6	0,8	0,7	0,7	0,7	0,9	0,9	C.M.A.C. de Trujillo
D. BANCO DE LA NACIÓN	137,5	132,2	130,6	121,7	143,1	135,6	150,9	144,7	148,6	138,6	143,7	145,2	140,1	D. BANCO DE LA NACIÓN
TOTAL SISTEMA FINANCIERO LORETO	773,1	797,6	803,5	805,1	834,5	878,7	914,8	916,9	898,7	877,9	870,8	876,9	903,1	TOTAL SISTEMA FINANCIERO LORETO

^{1/} cifras preliminares.

Fuente: Superintendencia de Banca, Seguros y AFP.

Elaboración: BCRP Sucursal Iquitos. Departamento de Estudios Económicos.



Anexo Nº 20

LORETO: CARTERA PESADA DEL SISTEMA FINANCIERO ^{1/}
(En porcentajes)

ENTIDADES FINANCIERAS	2014												ENTIDADES FINANCIERAS	
	Jun.	Jul.	Ago.	Set.	Oct.	Nov.	Dic.	Ene.	Feb.	Mar.	Abr.	May.		Jun.
Banca Múltiple	4,4	4,3	4,5	4,5	4,4	4,3	4,4	4,7	5,4	4,6	4,7	4,8	5,2	Banca Múltiple
Empresas Financieras	6,2	5,8	5,5	4,4	4,2	4,7	4,8	5,3	5,5	5,6	6,1	6,2	6,6	Empresas Financieras
Cajas Municipales	6,3	6,8	7,1	7,2	6,9	6,7	7,1	7,1	7,4	8,0	8,5	8,8	9,0	Cajas Municipales
Cajas Rurales de Ahorro y Crédito	-	-	-	-	-	-	-	-	-	-	-	-	-	Cajas Rurales de Ahorro y Crédito
EDPYMEs	6,1	7,0	8,1	7,8	6,0	4,2	3,7	5,1	2,3	5,0	5,3	4,4	5,2	EDPYMEs
Banco de la Nación ^{2/}	2,2	2,2	2,2	2,2	2,1	2,1	2,1	2,0	1,9	1,9	1,9	1,9	1,9	Banco de la Nación ^{2/}
Agrobanco ^{3/}	-	-	-	-	-	2,5	2,4	3,0	2,7	2,5	2,8	2,8	2,4	Agrobanco ^{3/}
Total	4,6	4,5	4,7	4,7	4,5	4,5	4,6	4,8	5,3	4,9	5,0	5,1	5,3	Total

1/ cifras preliminares.

2/ Sólo considera los créditos de consumo e hipotecario.

3/ No considera los créditos a las demás empresas del Sistema Financiero.

Fuente: Superintendencia de Banca, Seguros y AFP.

Elaboración: BCRP Sucursal Iquitos. Departamento de Estudios Económicos.