

**BANCO CENTRAL DE RESERVA DEL PERÚ**  
**SUCURSAL IQUITOS**



**LORETO: Síntesis de Actividad Económica**  
**Abril 2014<sup>1</sup>**

**Departamento de Estudios Económicos**

*El Banco Central de Reserva del Perú (BCRP) ha considerado presentar un conjunto de indicadores sectoriales de actividad económica con la finalidad de poder realizar el seguimiento del desempeño de la economía departamental. Para el sector real, se ha utilizado el Valor Bruto de Producción a precios del año 2007 para los sectores disponibles. Cabe señalar que a partir de enero 2014, el Instituto Nacional de Estadística (INEI) ha realizado el cambio de año base (de 1994 a 2007) para la construcción del Producto Bruto Interno (PBI) nacional, estando en elaboración la desagregación departamental. En la medida que se publique referida información, el BCRP volvería a elaborar para cada departamento un indicador agregado de actividad económica.*

---

<sup>1</sup> En el presente informe participaron Arnulfo Cumbicus, Mario López y Miguel Cabello.

## ÍNDICE

*Página*

<b>RESUMEN EJECUTIVO .....</b>	<b>3</b>
<b>I. ACTIVIDAD PRODUCTIVA .....</b>	<b>5</b>
1. Actividad primaria .....	5
1.1. Sector agropecuario .....	5
1.2. Sector pesca.....	6
1.3. Sector minería .....	7
2. Otros indicadores sectoriales .....	9
2.1 Sector manufactura .....	9
2.2 Arribos a los establecimientos de hospedaje.....	10
<b>II. ASPECTOS LABORALES .....</b>	<b>11</b>
1. Empleo .....	11
<b>III. SECTOR EXTERNO .....</b>	<b>12</b>
1. Exportaciones.....	12
<b>IV. CRÉDITO Y DEPÓSITOS.....</b>	<b>12</b>
1. Crédito total del sistema financiero .....	12
2. Depósitos en el sistema financiero.....	15
<b>V. FINANZAS PÚBLICAS.....</b>	<b>17</b>
1. Consumo público.....	17
2. Inversión pública.....	17
<b>VI. ANEXOS .....</b>	<b>20</b>



## RESUMEN EJECUTIVO

---

### Principales hechos de importancia

- En abril, el **sector agropecuario** se contrajo en 5,6 por ciento, mientras que la **pesca y la minería** crecieron en 2,1 y 8,0 por ciento interanual, respectivamente.
- En cuanto a **otros indicadores de actividad económica** de Loreto, en abril, se expandieron la inversión pública (32,1 por ciento), crédito de consumo (20,9 por ciento), crédito directo total (16,0 por ciento), crédito hipotecario (16,0 por ciento), manufactura (5,2 por ciento) y empleo formal urbano (0,1 por ciento). En cambio, cayó el número de arribos de turistas a los establecimientos de hospedaje (-12,7 por ciento).

### Actividad primaria

- El **sector agropecuario** disminuyó en 5,6 por ciento, respecto a abril del año anterior, por menor dinamismo de los sub-sectores agrícola (-4,7 por ciento) y pecuario (-8,6 por ciento); en el caso del primero por la menor producción de palma aceitera, arroz cáscara y yuca, por menores cosechas; en el caso del sub-sector pecuario se explicó por la disminución generalizada de todos sus rubros, en particular la producción de carne de aves, debido a infecciones respiratorias que afectaron a dicha especie. En los primeros cuatro meses el sector agropecuario registró un incremento de 1,8 por ciento interanual.
- El **sector pesca** registró un incremento de 2,1 por ciento interanual, asociado a la abundancia de peces en aguas continentales. El desembarque de pescado para consumo humano creció 4,0 por ciento, por mayor volumen de desembarque de pescado fresco. En cambio, la comercialización peces ornamentales cayó en 8,4 por ciento, por menores cantidades exportadas. En el periodo enero-abril la pesca se contrajo en 19,3 por ciento.
- La **minería** creció 8,0 por ciento interanual, impulsada por la producción fiscalizada de petróleo crudo, por mayor producción de los lotes 8, 31-B, 31-E y 67. En el periodo enero-abril de 2014, la minería acumuló un crecimiento de 11,0 por ciento interanual.

### Otros indicadores de actividad económica

- La **producción manufacturera** se incrementó en 5,2 por ciento respecto a abril del año anterior, impulsada por el dinamismo de la industria primaria. En el periodo enero-abril, la manufactura acumuló un crecimiento de 7,3 por ciento.
- De acuerdo con información del Ministerio de Comercio Exterior y Turismo, en abril arribaron 37 005 turistas a los establecimientos de hospedaje, menores en 12,7 por ciento respecto a similar mes del año anterior, debido al menor flujo de turistas extranjeros. El **turismo interno** aumentó 4,4 por ciento, pero el **receptivo** cayó en 49,4 por ciento. En el periodo enero-abril de 2014, los arribos de turistas cayeron en 7,4 por ciento interanual.
- El **empleo** en Iquitos, en **empresas privadas formales de 10 a más trabajadores**, aumentó en 0,1 por ciento interanual en abril, con lo cual, en el periodo enero-abril de 2014 acumuló un crecimiento de 0,4 por ciento interanual.
- El **crédito total** en Loreto (S/. 1 817,6 millones) creció 16,0 por ciento en abril, respecto a similar mes del año anterior; asimismo, los **créditos de consumo e hipotecario** registraron crecimientos de 20,9 y 16,0 por ciento, respectivamente.
- La **inversión pública** creció 32,1 por ciento, en valores reales, respecto a abril del año anterior, impulsada por la mayor ejecución del Gobierno Regional y gobiernos locales, pero parcialmente compensada por la menor ejecución del Gobierno Nacional. En el periodo enero-abril de 2014, la inversión pública acumuló un crecimiento de 23,5 por

ciento interanual. Entre los principales proyectos que ejecutó, en abril, el **Gobierno Nacional**, destaca la instalación de sistemas de electrificación rural y sistemas fotovoltaicos en varias localidades de los distritos de Requena y Amazonas, por un monto de S/. 1,6 millones; y en gestión de proyectos agropecuarios desembolsó S/. 1,2 millones. El **gobierno regional** desembolsó S/. 12,2 millones en mantenimiento y conservación de maquinaria pesada; S/. 5,2 millones, en mejoramiento y ampliación del sistema de alcantarillado e instalación de la planta de tratamiento de aguas residuales de la ciudad de Iquitos; S/. 4,6 millones, en el mejoramiento de infraestructura educativa, en los distritos de Belén y Yurimaguas; S/. 4,6 millones, en sistemas eléctricos rurales, en Requena, Pevas y Sarayacu; y S/. 3,2 millones, en mejoramiento de calles en Nuevo Versalles. Los **gobiernos locales** desembolsaron S/. 6,1 millones, en ampliación de vías vecinales y calles, en Iquitos, Ramón Castilla, Punchana, Belén y Putumayo; S/. 4,8 millones, en instalación de sistemas de agua potable y saneamiento básico, en los distritos de Emilio San Martín, Tigre y Yurimaguas; S/. 4,5 millones, en mejoramiento de infraestructura educativa, en Ramón Castilla y San Juan Bautista; y S/. 3,1 millones, en el mejoramiento de calles, en los distritos de Yurimaguas y Amazonas.

**Cuadro N° 1**  
**OTROS INDICADORES DE ACTIVIDAD ECONÓMICA**  
(Variación % respecto a similar mes del año anterior)

	Nov.13	Dic.13	Ene.14	Feb.14	Mar.14	Abr.14
Producción industrial 1/	↓ -6,9	↓ -8,1	↑ 1,2	↑ 39,3	↓ -8,7	↑ 5,2
Arribos a los establecimientos hospedaje	↑ 8,2	↓ -6,5	↓ -7,9	↓ -4,6	↓ -4,9	↓ -12,7
Empleo formal urbano 2/	↑ 2,5	↑ 0,8	↑ 0,9	↑ 0,4	↑ 0,3	↑ 0,1
Crédito total	↑ 14,1	↑ 16,0	↑ 16,7	↑ 16,0	↑ 16,9	↑ 16,0
Crédito de consumo	↑ 11,2	↑ 13,7	↑ 20,9	↑ 37,3	↑ 19,6	↑ 20,9
Crédito hipotecario	↑ 14,6	↑ 15,1	↑ 17,3	↑ 34,2	↑ 16,2	↑ 16,0
Inversión pública 1/	↑ 12,1	↓ -17,2	↑ 30,9	↑ 32,9	↑ 7,3	↑ 32,1

1/ En términos reales.

2/ En empresas de 10 a más trabajadores situadas en la ciudad de Iquitos.

Fuentes: BCRP - Sucursal Iquitos, SBS, MTPE y MEF.

## I. ACTIVIDAD PRODUCTIVA

### 1. Actividad primaria

#### 1.1. Sector agropecuario

- La actividad agropecuaria registró una disminución de 5,6 por ciento interanual en abril, explicada por la caída de los sub-sectores agrícola (-4,7 por ciento) y pecuario (-8,6 por ciento), por factores climáticos (lluvias y creciente). En el periodo enero-abril de 2014, la producción agropecuaria se expandió en 1,8 por ciento interanual.

**Cuadro N° 2**  
PRODUCCIÓN PRINCIPALES PRODUCTOS AGROPECUARIOS<sup>1/</sup>  
(Toneladas)

Sub-sectores	Estructura Porcentual 2012 <sup>2/</sup>	Abril				Enero - Abril			
		2013	2014	Var. %	Contribución <sup>3</sup>	2013	2014	Var. %	Contribución <sup>3/</sup>
<b>AGRÍCOLA</b>	<b>82,4</b>			<b>-4,7</b>	<b>-3,6</b>			<b>0,5</b>	<b>0,4</b>
<b>Orientado a la industria</b>	<b>15,1</b>			<b>-12,6</b>	<b>-1,4</b>			<b>9,0</b>	<b>1,4</b>
Caña de azúcar	1,6	11 904	11 560	-2,9	-0,1	57 476	56 580	-1,6	0,0
Palma aceitera	4,4	8 579	5 544	-35,4	-2,6	32 836	38 858	18,3	1,0
Maíz amarillo duro	8,6	1 109	1 616	45,7	0,9	21 454	22 246	3,7	0,3
Cacao	0,5	11	32	190,9	0,3	87	123	41,4	0,1
<b>Orientado al mercado interno</b>	<b>67,3</b>			<b>-3,3</b>	<b>-2,2</b>			<b>-1,5</b>	<b>-1,0</b>
Arroz cáscara	16,7	1 904	1 455	-23,6	-1,0	18 030	17 796	-1,3	-0,1
Yuca	18,3	26 509	25 402	-4,2	-1,0	115 754	110 457	-4,6	-1,0
Plátano	14,9	22 058	22 159	0,5	0,1	93 523	94 358	0,9	0,2
Maíz choclo	1,8	626	657	5,0	0,0	6 269	5 473	-12,7	-0,2
Piña	1,2	405	435	7,4	0,0	4 426	4 730	6,9	0,1
Otros	14,3	20 286	20 414	-2,1	-0,3	92 391	92 787	0,8	0,1
<b>PECUARIO</b>	<b>17,6</b>			<b>-8,6</b>	<b>-2,0</b>			<b>7,5</b>	<b>1,4</b>
Carne de aves <sup>4/</sup>	12,8	1 610	1 442	-10,4	-1,7	6 269	7 218	15,1	2,0
Carne de porcino <sup>4/</sup>	1,2	203	207	2,0	0,0	746	763	2,3	0,0
Carne de vacuno <sup>4/</sup>	0,7	104	101	-2,9	0,0	453	470	3,8	0,0
Huevos	1,9	292	276	-5,5	-0,1	1 435	1 048	-27,0	-0,7
Leche	0,4	229	220	-3,9	0,0	859	812	-5,5	0,0
Otros	0,6	14	8	-42,9	-0,4	53	59	8,3	0,1
<b>SECTOR AGROPECUARIO</b>	<b>100,0</b>			<b>-5,6</b>	<b>-5,6</b>			<b>1,8</b>	<b>1,8</b>

1/ Cifras preliminares.

2/ A precios de 2007.

3/ En base a la estructura porcentual de similar periodo de 2013.

4/ Peso neto.

Fuente: MINAGRI-Loreto.

Elaboración: BCRP, Sucursal Iquitos. Departamento de Estudios Económicos.

- El sub-sector agrícola se contrajo en 4,7 por ciento interanual en abril, inducido por la disminución de la producción de palma aceitera (-35,4 por ciento), arroz cáscara (-23,6 por ciento) y yuca (-4,2 por ciento), todos por menores áreas cosechadas; resultado que fue parcialmente compensado por el crecimiento de la producción de maíz amarillo duro (45,7 por ciento), maíz choclo (5,0 por ciento) y plátano (0,5 por ciento). En el periodo enero-abril de 2014, la producción agrícola registró un leve crecimiento de 0,5 por ciento.
- El sub-sector pecuario registró una disminución de 8,6 por ciento interanual en abril, inducido por una disminución generalizada en todos los rubros, en particular carne de aves (-10,4 por ciento), debido a infecciones respiratorias. En el periodo enero-abril, el sub-sector pecuario aumentó en 7,5 por ciento, respecto a similar periodo del año anterior, impulsado por el incremento de la producción de carnes de aves (15,1 por ciento).
- Las siembras del mes (4,9 mil hectáreas) aumentaron en 2,6 por ciento respecto a las registradas en abril de la campaña anterior, debido a factores climáticos favorables (menor creciente de los ríos) y disponibilidad de áreas de altura.

- El avance de la campaña agosto 2013 a abril 2014 mostró una contracción de 5,0 por ciento (-4,5 mil hectáreas), frente a similar periodo de la campaña anterior. Se observó una caída generalizada, con excepción de maíz amarillo duro y palma aceitera.

**Cuadro N° 3**  
**SUPERFICIE SEMBRADA 1/**  
(Hectáreas)

	Campaña Agrícola <sup>2/</sup>		Variación	
	2012/2013	2013/2014	Absoluta	Porcentual
<b>CULTIVOS TRANSITORIOS</b>	<b>78 854</b>	<b>77 617</b>	<b>-1 237</b>	<b>-1,6</b>
Arroz cáscara	17 805	17 767	-38	-0,2
Maíz amarillo	22 950	23 175	225	1,0
Maíz choclo	3 600	3 316	-284	-7,9
Yuca	29 761	28 921	-840	-2,8
Frijol grano seco	899	858	-41	-4,6
Frijo caupí	1 199	1 159	-40	-3,3
Otros	2 640	2 421	-219	-8,3
<b>CULTIVOS PERMANENTES</b>	<b>12 262</b>	<b>8 965</b>	<b>-3 297</b>	<b>-26,9</b>
Palma aceitera	1 193	1 291	98	8,2
Plátano	7 661	5 552	-2 109	-27,5
Camu camu	13	1	-12	-92,3
Otros	3 395	2 121	-1 274	-37,5
<b>Total</b>	<b>91 116</b>	<b>86 582</b>	<b>-4 534</b>	<b>-5,0</b>

1/ Cifras preliminares.

2/ De agosto a abril.

Fuente: Dirección Regional del MINAGRI de Loreto.

Elaboración: BCRP, Sucursal Iquitos. Departamento de Estudios Económicos

## 1.2. Sector pesca

- En abril, el VBP<sup>2</sup> del sector pesca creció en 2,1 por ciento interanual, inducido por la abundancia de algunas especies de peces en aguas continentales. El desembarque de pescado para consumo humano se incrementó en 4,0 por ciento, por mayor ingreso de pescado fresco (10,7 por ciento); pero parcialmente contrarrestado por el menor ingreso de pescado salpreso (-36,1 por ciento) y seco salado (-50,0 por ciento). La comercialización de peces ornamentales vivos registró una disminución de 8,4 por ciento, como resultado de las menores ventas en el mercado externo (exportaciones), las cuales registraron una contracción de 12,4 por ciento.
- En el periodo enero-abril de 2014, la actividad pesquera disminuyó en 19,3 por ciento interanual, como resultado de la contracción del desembarque de pescado para consumo humano (-24,4 por ciento) en sus tres estados de conservación; pero parcialmente contrarrestada por la expansión de la venta de peces ornamentales vivos (9,3 por ciento).

<sup>2</sup> Valor bruto de la producción.

**Cuadro N° 4**  
**SECTOR PESCA 1/**  
(Toneladas y miles de unidades)

	Abril			Enero - Abril		Var. %
	2013	2014	Var. %	2013	2014	
<b>Consumo Humano (toneladas)</b>	<b>618</b>	<b>643</b>	<b>4,0</b>	<b>2 697</b>	<b>2 040</b>	<b>-24,4</b>
<b>Fresco</b>	<b>542</b>	<b>600</b>	<b>10,7</b>	<b>2 364</b>	<b>1 817</b>	<b>-23,1</b>
Llambina	46	72	56,5	363	289	-20,4
Ractacara	40	47	17,5	233	166	-28,8
Boquichico	167	133	-20,4	485	363	-25,2
Palometa	24	41	70,8	230	103	-55,2
Sardina	17	27	58,8	76	64	-15,8
Otras especies	248	280	12,9	977	832	-14,8
<b>Salpreso</b>	<b>36</b>	<b>23</b>	<b>-36,1</b>	<b>149</b>	<b>115</b>	<b>-22,8</b>
<b>Seco-salado</b>	<b>40</b>	<b>20</b>	<b>-50,0</b>	<b>184</b>	<b>108</b>	<b>-41,3</b>
<b>Ornamentales (miles de unidades)</b>	<b>441</b>	<b>404</b>	<b>-8,4</b>	<b>1 468</b>	<b>1 604</b>	<b>9,3</b>
Mercado Interno	10	26	164,9	35	84	141,4
Mercado Externo	431	378	-12,4	1 433	1 520	6,0
<b>SECTOR PESCA 2/</b>			<b>2,1</b>			<b>-19,3</b>

1/ Cifras preliminares.

2/ A precios de 2007.

Fuente: Dirección Regional de PRODUCE de Loreto.

Elaboración: BCRP, Sucursal Iquitos. Departamento de Estudios Económicos

### 1.3.Sector minería

- La producción fiscalizada de petróleo crudo fue de 797 mil barriles en abril 2014, volumen mayor en 59 mil barriles (8,0 por ciento) respecto a similar mes del año anterior, inducida por el incremento de la producción de los lotes 8 (6,1 por ciento), 31-B (50,0 por ciento), 31-E (50,0 por ciento) y el aporte productivo del lote 67.

En el periodo enero-abril de 2014, la producción fiscalizada de petróleo crudo registró un crecimiento de 11,0 por ciento interanual, por la mayor producción de los lotes 8 y 31-B, y el aporte productivo del lote 67, a partir de diciembre de 2013.

**Cuadro N° 5**  
**SECTOR MINERÍA 1/**  
(Variación % real respecto a similar periodo del año anterior)

Hidrocarburos	Estructura		Abril				Enero - Abril			
	Porcentual		2013	2014	Var. %	Contribución <sup>3/</sup>	2013	2014	Var. %	Contribución <sup>3/</sup>
	2012 <sup>2/</sup>									
Petróleo crudo	100,0		738	797	8,0	8,0	2 977	3 304	11,0	11,0
<b>SECTOR MINERÍA 2/</b>	<b>100,0</b>				<b>8,0</b>	<b>8,0</b>			<b>11,0</b>	<b>11,0</b>

1/ Cifras preliminares.

2/ A precios de 2007.

3/. En base a la estructura porcentual de similar periodo de 2013.

Fuente: PerúPetro S.A.

Elaboración: BCRP, Sucursal Iquitos. Departamento de Estudios Económicos.



**Gráfico N° 1**

**PRODUCCIÓN DE PETRÓLEO CRUDO**  
(Var. % respecto a similar periodo del año anterior)

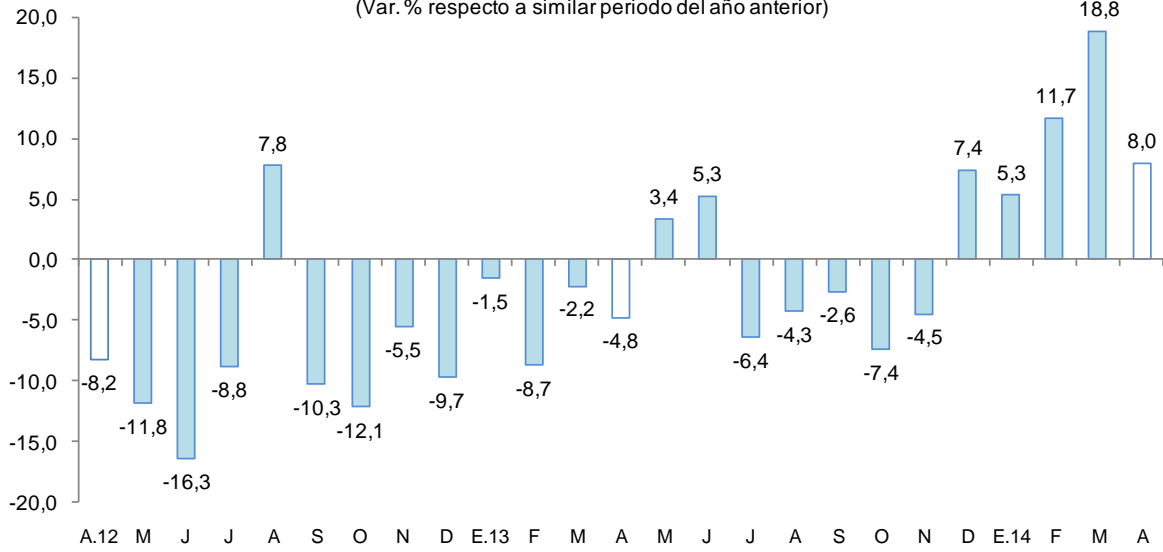

Fuente: Perupetro S.A.  
Elaboración: BCRP, Sucursal Iquitos. Departamento de Estudios Económicos.

**Gráfico N° 2**

**PRECIO INTERNACIONAL DEL PETRÓLEO-WTI**  
(US\$ por barril)

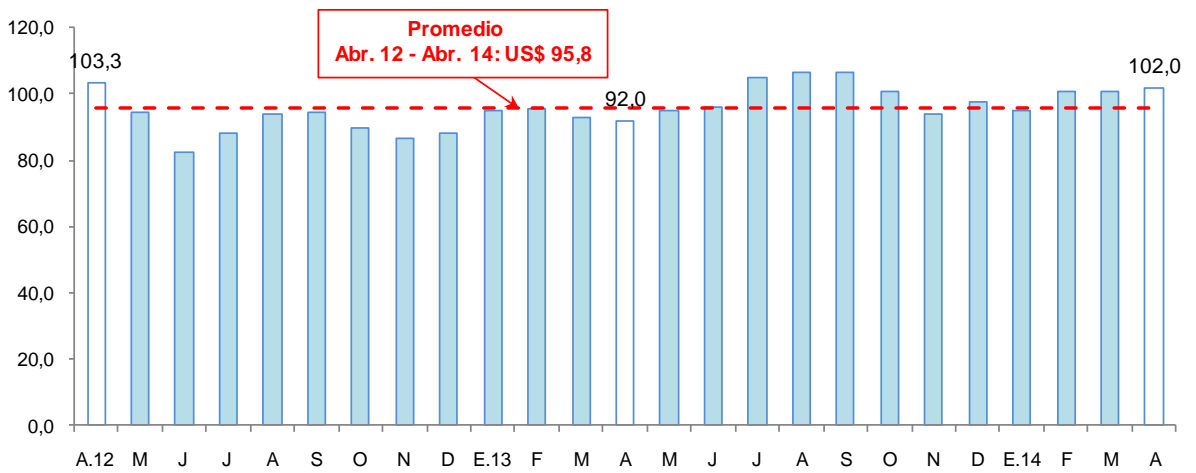

Fuente: Bloomberg  
Elaboración: BCRP, Sucursal Iquitos. Departamento de Estudios Económicos.





## 2. Otros indicadores sectoriales

### 2.1 Sector manufactura

- La actividad manufacturera registró una expansión de 5,2 por ciento respecto a abril del año anterior, impulsada por el dinamismo de la industria primaria; asimismo, en el periodo enero-abril del 2014, el sector manufactura se incrementó en 7,3 por ciento interanual.

**Cuadro N° 6**  
**SECTOR MANUFACTURA 1/**  
(Var. % real respecto a similar periodo del año anterior)

Ramas de actividad	Estructura Porcentual 2012 <sup>2/</sup>	Abril		Enero - Abril	
		Var. %	Contribución <sup>3/</sup>	Var. %	Contribución <sup>3/</sup>
<b>MANUFACTURA PRIMARIA</b>	<b>44,8</b>	<b>11,0</b>		<b>11,6</b>	
Productos Cárnicos	0,0	-5,8	0,0	-6,3	0,0
Refinación de Petróleo	44,8	11,0	6,6	11,6	6,9
<b>MANUFACTURA NO PRIMARIA</b>	<b>55,2</b>	<b>-3,4</b>		<b>1,0</b>	
Conservas de Palmito	0,8	-28,6	-0,1	2,5	0,0
Productos lácteos	0,1	7,5	0,0	17,0	0,0
Pilado de arroz	0,0	n.d	0,0	-100,0	0,0
Alimentos para animales	0,1	86,8	0,0	18,0	0,0
Productos de panadería	0,5	12,0	0,0	-13,7	0,0
Bebidas malteadas	0,8	-7,1	0,0	-13,1	0,0
Bebidas gaseosas	10,1	-0,1	0,0	8,6	0,4
Madera aserrada	30,3	1,4	0,3	7,4	1,4
Triplay	11,7	-11,0	-0,9	-6,1	-0,5
Periódicos	0,1	-10,0	0,0	-7,4	0,0
Impresión	0,1	-34,0	0,0	31,0	0,0
Oxígeno industrial	0,1	0,0	0,0	0,0	0,0
Ladrillos	0,0	n.d	0,0	-	-
Mallas metálicas	0,0	108,3	0,0	-66,3	0,0
Motores para pozos	0,1	151,8	0,0	108,4	0,0
Bombas para pozos	0,3	39,6	0,0	3,0	0,0
Motocicletas y motokar	0,2	-9,4	-0,6	-11,9	-0,8
<b>SECTOR MANUFACTURA</b>	<b>100,0</b>	<b>5,2</b>	<b>5,2</b>	<b>7,3</b>	<b>7,3</b>

1/ Cifras preliminares.

2/ A precios de 2007.

3/ En base a la estructura porcentual de similar periodo de 2013.

Fuente: Dirección Regional de la Producción y Empresas.

Elaboración: BCRP, Sucursal Iquitos. Departamento de Estudios Económicos.

- La industria primaria registró un aumento de 11,0 por ciento respecto a abril del año anterior, como resultado de la mayor producción de derivados de petróleo (11,0 por ciento), parcialmente contrarrestada por la menor producción de productos cárnicos (-5,8 por ciento). En el periodo enero-abril la industria primaria creció 11,6 por ciento interanual.
- La industria no primaria se contrajo en 3,4 por ciento, como resultado del menor dinamismo de las ramas de actividad orientadas al mercado externo (triplay y conservas de palmito), con excepción de madera aserrada, que creció en 1,4 por ciento; también influyó la menor producción de algunas ramas orientadas al mercado interno, como impresión, periódicos, bebidas malteadas, motocicletas y motokar, y bebidas gaseosas. Sin embargo, dicho resultado fue atenuado parcialmente por la mayor producción de mallas metálicas, bombas para pozos de petróleo, motores para pozos, productos lácteos, productos de panadería y alimentos para animales. En el periodo enero-abril de 2014, la industria no primaria creció en 1,0 por ciento interanual.



**Gráfico N° 3**

**MANUFACTURA NO PRIMARIA**  
(Var. % real respecto a similar periodo del año anterior)

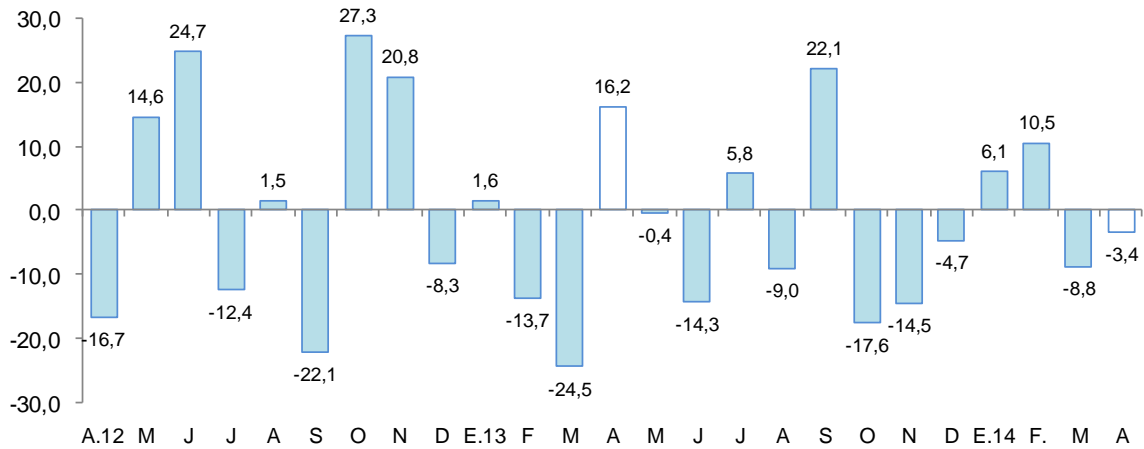

Fuente: BCRP, Sucursal Iquitos. Departamento de Estudios Económicos.

**2.2 Arribos a los establecimientos de hospedaje**

- De acuerdo con información del Ministerio de Comercio Exterior y Turismo, en abril arribaron 37 005 turistas a los establecimientos de hospedaje, menores en 12,7 por ciento, respecto a similar mes del año anterior, por menor flujo de turistas extranjeros. El turismo interno creció 4,4 por ciento; mientras que, el receptivo cayó en 49,4 por ciento. En el periodo enero-abril, los arribos de turistas cayeron en 7,4 por ciento interanual.

**Gráfico N° 4**

**ARRIBOS A ESTABLECIMIENTOS DE HOSPEDAJE**  
(Variación %)

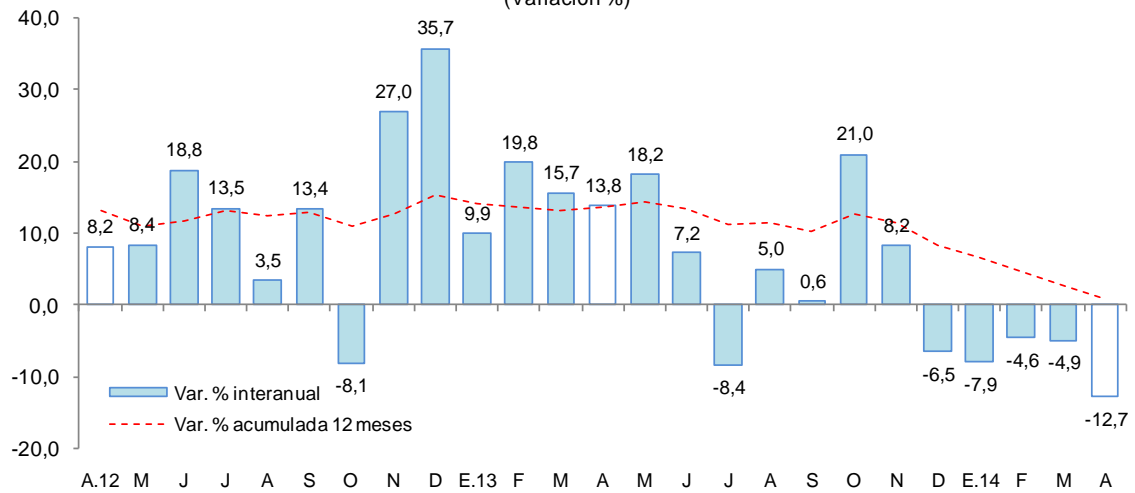

Fuente: MINCETUR.

## II. ASPECTOS LABORALES

### 1. Empleo

- El empleo en Iquitos, en empresas privadas formales de 10 a más trabajadores creció 0,1 por ciento interanual en abril, por mayor requerimiento de trabajadores en las ramas de actividad de comercio (4,7 por ciento) y servicios (4,8 por ciento), pero parcialmente compensado por la menor demanda de mano de obra en las ramas de actividad primaria (-4,1 por ciento) y manufactura (-7,8 por ciento), principalmente. En el periodo enero-abril de 2014 el empleo en Iquitos acumuló un crecimiento de 0,4 por ciento interanual.

**Cuadro N° 7**  
**CIUDAD DE IQUITOS: ÍNDICE MENSUAL DE EMPLEO EN EMPRESAS PRIVADAS FORMALES DE 10 A MÁS**  
**TRABAJADORES, POR RAMA DE ACTIVIDAD<sup>1/</sup>**  
 (Octubre 2010=100)

Rama de Actividad	Abril			Enero - Abril		
	2013	2014	Var. %	2013	2014	Var. %
Primaria <sup>2/</sup>	97,6	93,5	-4,1	99,6	93,7	-5,9
Manufactura	105,6	97,3	-7,8	103,3	97,9	-5,2
Comercio	113,2	118,5	4,7	111,4	118,2	6,1
Transporte y Comunicaciones	109,5	109,0	-0,5	107,1	109,7	2,4
Servicios <sup>3/</sup>	103,9	109,0	4,8	100,5	103,9	3,3
<b>Total</b>	<b>105,4</b>	<b>105,5</b>	<b>0,1</b>	<b>103,7</b>	<b>104,1</b>	<b>0,4</b>

Nota: La información corresponde al primer día de cada mes.

1/ Cifras preliminares.

2/ Conformada por las subramas agricultura, pesca e hidrocarburos.

3/ Conformada por las subramas servicios prestados a empresas, restaurantes y hoteles, establecimientos financieros, enseñanza,

Fuente: MTPE – Encuesta Nacional de Variación Mensual del Empleo (ENVME).

**Gráfico N° 5**  
**CIUDAD DE IQUITOS: EMPLEO FORMAL URBANO EN EMPRESAS DE 10 A MÁS**  
**TRABAJADORES**  
 (Var. % respecto a similar periodo del año anterior)

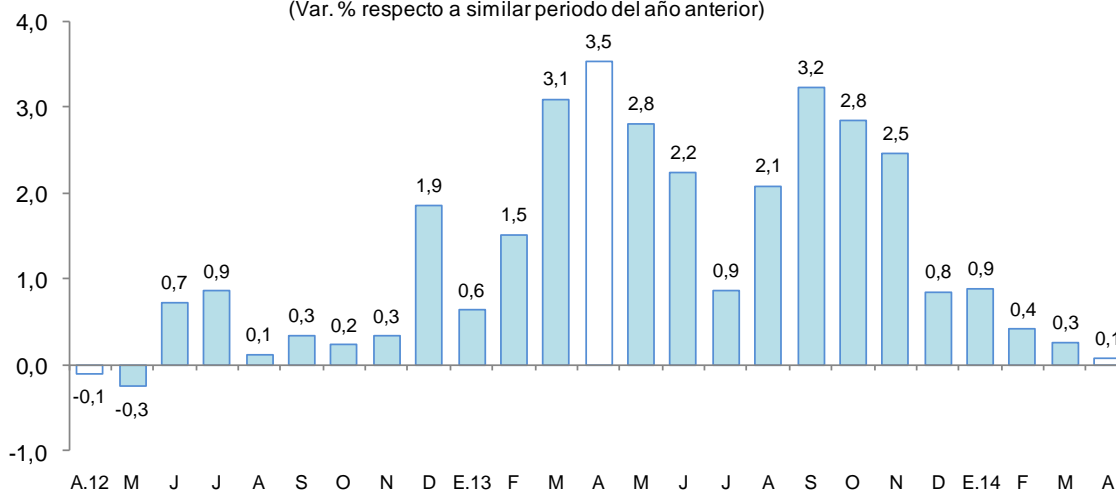

Fuente: MTPE – Encuesta Nacional de Variación Mensual del Empleo (ENVME).



### III. SECTOR EXTERNO

#### 1. Exportaciones

- Las exportaciones de Loreto aumentaron 2,9 veces respecto a abril del año anterior, debido a los mayores volúmenes exportados de petróleo crudo, derivados de petróleo y maderas. En el periodo enero-abril de 2014, las exportaciones se expandieron en 61,8 por ciento interanual.

**Cuadro N° 8**  
**EXPORTACIONES POR GRUPO DE PRODUCTOS<sup>1/</sup>**  
(Valor FOB en millones de US\$)

TIPO	Estructura % 2013	Abril			Enero - Abril		
		2013	2014	Var. %	2013	2014	Var. %
<b>PRODUCTOS TRADICIONALES</b>	<b>16,9</b>	<b>0,3</b>	<b>6,4</b>	<b>2 085,2</b>	<b>1,8</b>	<b>8,9</b>	<b>382,3</b>
Petróleo crudo y derivados	16,9	0,3	6,4	2 085,2	1,8	8,9	382,3
<b>PRODUCTOS NO TRADICIONALES</b>	<b>68,5</b>	<b>1,4</b>	<b>1,7</b>	<b>21,5</b>	<b>6,8</b>	<b>8,6</b>	<b>26,6</b>
Agropecuarios	4,0	0,1	0,1	5,1	0,7	0,4	-47,5
Pesqueros	10,1	0,5	0,5	-6,0	1,4	1,4	1,6
Madera y papeles	49,6	0,7	1,0	36,1	4,3	6,2	43,7
Otros no tradicionales	4,8	0,1	0,2	59,7	0,4	0,6	53,1
<b>Otras exportaciones 2/</b>	<b>14,6</b>	<b>1,1</b>	<b>0,0</b>	<b>-100,0</b>	<b>2,2</b>	<b>0,0</b>	<b>-100,0</b>
<b>TOTAL EXPORTACIONES</b>	<b>100,0</b>	<b>2,8</b>	<b>8,1</b>	<b>190,1</b>	<b>10,8</b>	<b>17,5</b>	<b>61,8</b>

1/ Cifras preliminares

2/ Incluye reparación de bienes de capital, equipo petrolero y partes para helicópteros

3/ En base a la estructura de similar periodo de 2013.

Fuente: SUNAT.

Elaboración: BCRP, Sucursal Iquitos. Departamento de Estudios Económicos.

- Las exportaciones de productos tradicionales registraron un crecimiento vertiginoso (21,9 veces más) frente a abril del año anterior, impulsadas por los mayores volúmenes exportados de petróleo crudo (lote 67) y de derivados. En el periodo enero-abril de 2014, las exportaciones tradicionales aumentaron en 4,8 veces interanual.
- Las exportaciones de productos no tradicionales aumentaron en 21,5 por ciento interanual, por mayores ventas de maderas (36,1 por ciento), otros productos no tradicionales (59,7 por ciento) y productos agropecuarios (5,1 por ciento); aunque, parcialmente contrarrestadas por la disminución de las exportaciones de peces ornamentales vivos (-6,0 por ciento). El caso de maderas se explicó por las mayores ventas de madera aserrada, madera moldurada y tablillas; en el caso de otros productos no tradicionales influyó las mayores ventas de reptiles y motocicletas; y el caso de productos agropecuarios se explicó por las mayores ventas de conservas de palmito.
- Los principales mercados de destino de las exportaciones de Loreto fueron: Bélgica, Colombia y México. El primero de ellos adquirió el 71,6 por ciento del valor de los productos; Colombia el 7,0 por ciento y México el 5,9 por ciento del total.

### IV. CRÉDITO Y DEPÓSITOS

#### 1. Crédito total del sistema financiero

- El crédito total del sistema financiero de Loreto aumentó 16,0 por ciento respecto a abril de 2013. En la banca múltiple, que canaliza el 73,4 por ciento del crédito total, el crédito



creció 14,8 por ciento interanual; en tanto que, en las instituciones no bancarias, la expansión fue de 13,7 por ciento. Al finalizar el mes, el crédito acumuló un saldo de S/. 1 817,6 millones, de los cuales, el 84,2 por ciento se encuentra colocado en soles.

**Cuadro N° 9**  
**CRÉDITOS TOTALES DEL SISTEMA FINANCIERO**  
(Saldos en millones de nuevos soles)

	Estructura % Abr. 2014	Abril		Var. %
		2013	2014	
<b>Banco de la Nación 3/</b>	<b>8,3</b>	<b>125,5</b>	<b>151,2</b>	<b>20,4</b>
<b>Agrobanco 2/</b>	<b>0,8</b>	<b>0,0</b>	<b>14,9</b>	<b>n.d</b>
<b>Banca Múltiple</b>	<b>73,4</b>	<b>1 161,8</b>	<b>1 333,8</b>	<b>14,8</b>
<b>Instituciones no bancarias</b>	<b>17,5</b>	<b>279,5</b>	<b>317,7</b>	<b>13,7</b>
Cajas Municipales	12,9	216,4	234,9	8,6
Edpymes	0,4	3,9	7,4	90,6
Cajas Rurales	0,0	7,9	0,0	-100,0
Financieras	4,1	51,3	75,3	46,8
<b>TOTAL</b>	<b>100,0</b>	<b>1 566,8</b>	<b>1 817,6</b>	<b>16,0</b>
Corporativo, gran y mediana empresa	35,7	574,0	648,2	12,9
Pequeña empresa	14,5	247,5	264,0	6,7
Microempresa	4,7	62,5	85,7	37,2
Consumo	37,7	566,2	684,4	20,9
Hipotecario	7,4	116,6	135,2	16,0
En moneda nacional	84,2	1 299,9	1 530,3	17,7
En moneda extranjera	15,8	266,9	287,3	7,6

1/ En puntos porcentuales.

2/ No considera los créditos a las demás empresas del Sistema Financiero.

3/ Sólo considera los créditos de consumo e hipotecario.

Fuente: SBS.

Elaboración: BCRP, Sucursal Iquitos. Departamento de Estudios Económicos.

- Según tipo de crédito, destaca el crecimiento interanual del segmento microempresa (37,2 por ciento); consumo (20,9 por ciento); corporativo, gran y mediana empresa (12,9 por ciento) e; hipotecario (16,0 por ciento).

**Gráfico N° 6**  
**CRÉDITO TOTAL DEL SISTEMA FINANCIERO**  
 (Var. % respecto a similar periodo del año anterior)

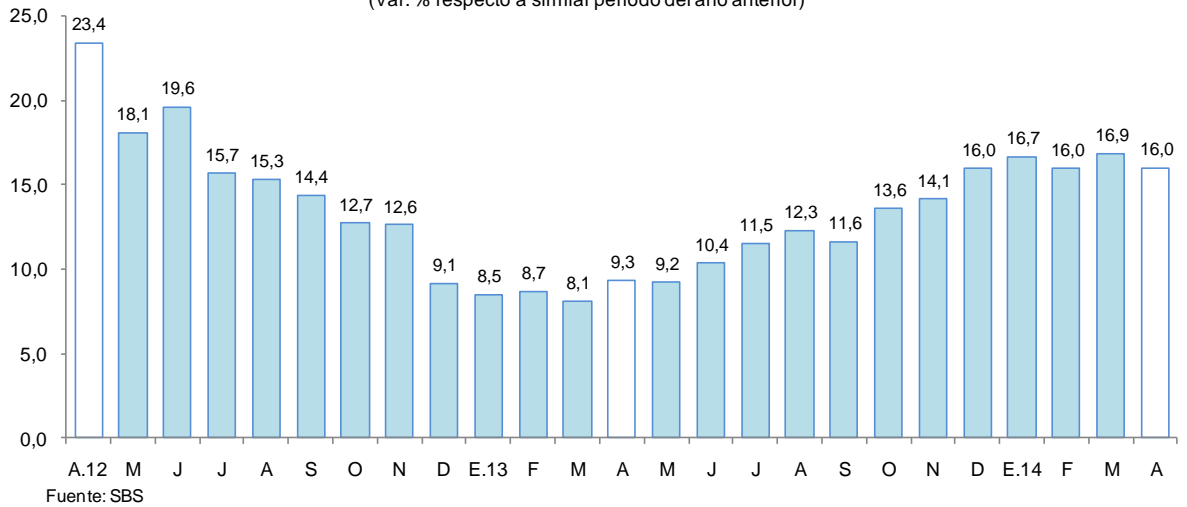

- Por tipo de moneda, el crédito en moneda nacional aumentó 17,7 por ciento; en tanto que, en moneda extranjera creció 7,6 por ciento. Con ello, la participación relativa del crédito en moneda nacional aumentó 1,2 puntos porcentuales, en deterioro de la participación del crédito en moneda extranjera, lo que estaría en línea con la preferencia de las familias y empresas por el crédito en moneda nacional.

**Gráfico N° 7**  
**CRÉDITO TOTAL DEL SISTEMA FINANCIERO POR TIPO DE MONEDA**  
 (Var. % respecto a similar periodo del año anterior)

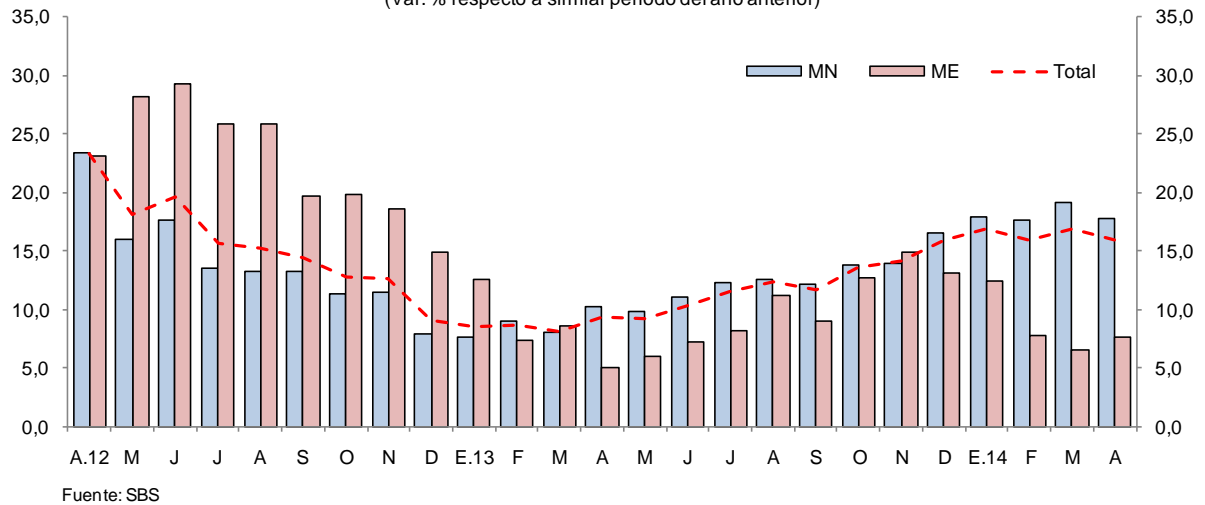

- La mayor participación relativa en el total de los créditos otorgados, la tiene el Banco Continental (29,9 por ciento), Banco de Crédito (17,4 por ciento), Banco Scotiabank (11,5 por ciento), Banco Interbank (10,4 por ciento) y CMAC de Maynas (9,2 por ciento), los cuales en conjunto intermediaron el 78,4 por ciento del total.
- Por tipo de crédito y entidad, la participación más importante de la banca múltiple en el otorgamiento de créditos se da en el segmento medianas empresas (93,4 por ciento); y de las cajas municipales se da en los créditos microempresa (48,0 por ciento del total).
- La morosidad en abril habría sido de 5,2 por ciento, 0,5 puntos porcentuales más, respecto al mismo mes de 2013. La morosidad en las cajas municipales (8,5 por ciento), se incrementó en 1,0 puntos porcentuales respecto a abril de 2013; en tanto que, en la banca múltiple (5,0 por ciento) aumentó en 0,6 puntos porcentuales.

**Gráfico N° 8**

**MOROSIDAD 1/**

(Porcentaje del saldo de crédito total)

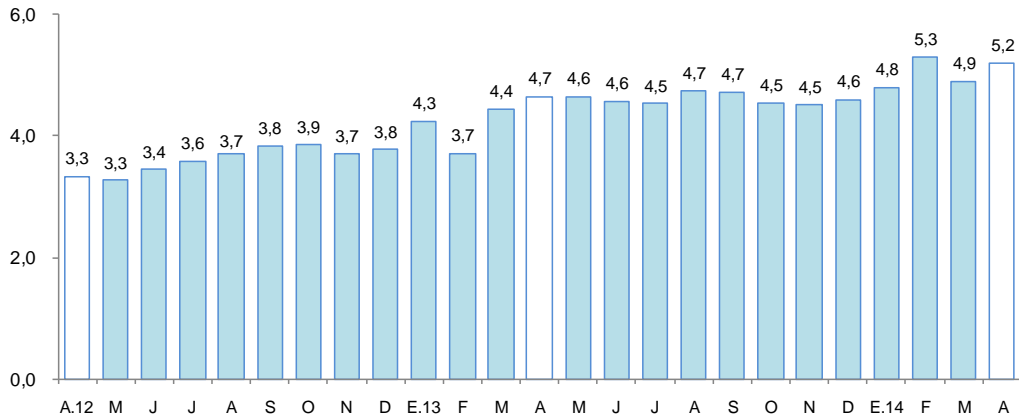

1/ preliminar.  
Fuente: SBS

## 2. Depósitos en el sistema financiero

- Los depósitos totales en el sistema financiero de Loreto (S/. 870,8 millones) aumentaron 9,9 por ciento respecto a abril del pasado año, debido a la mayor captación de depósitos de ahorro (23,0 por ciento), a plazo (7,2 por ciento) y a la vista (0,6 por ciento). Por tipo de moneda, la expansión se registró, tanto en los depósitos en moneda nacional (5,2 por ciento), como en moneda extranjera (30,1 por ciento).

**Cuadro N° 10**

**DEPÓSITOS TOTALES DEL SISTEMA FINANCIERO**

(Saldos en millones de nuevos soles)

	Estructura % Abr. 2014	Abril		Var. %
		2013	2014	
<b>Banco de la Nación</b>	<b>16,5</b>	<b>145,9</b>	<b>143,7</b>	<b>-1,5</b>
<b>Banca Múltiple</b>	<b>62,9</b>	<b>474,8</b>	<b>547,7</b>	<b>15,4</b>
<b>Instituciones no bancarias</b>	<b>20,6</b>	<b>171,9</b>	<b>179,4</b>	<b>4,3</b>
Cajas Municipales	20,4	170,3	177,7	4,3
Cajas Rurales	0,0	0,3	0,0	-100,0
Financieras	0,2	1,4	1,7	25,3
<b>Total</b>	<b>100,0</b>	<b>792,6</b>	<b>870,8</b>	<b>9,9</b>
Vista	31,8	275,0	276,7	0,6
Ahorro	35,0	247,7	304,8	23,0
Plazo	33,2	269,9	289,3	7,2
En moneda nacional	77,7	643,1	676,4	5,2
En moneda extranjera	22,3	149,5	194,4	30,1

1/ En puntos porcentuales.

Fuente: SBS.

Elaboración: BCRP, Sucursal Iquitos. Departamento de Estudios Económicos.



**Gráfico N° 9**

**DEPÓSITOS TOTALES DEL SISTEMA FINANCIERO**  
(Var. % respecto a similar periodo del año anterior)

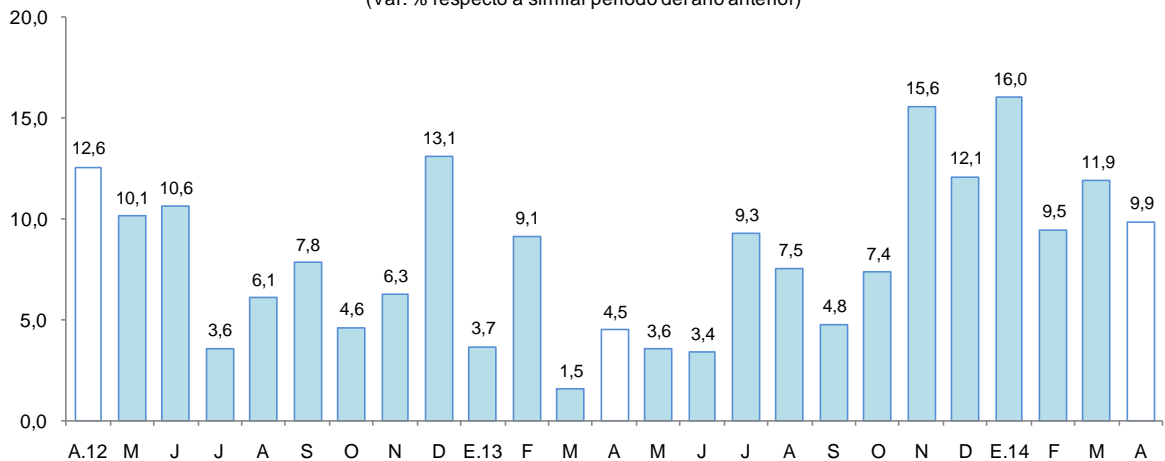

Fuente: SBS

- Las captaciones de la banca múltiple aumentaron en 15,4 por ciento; asimismo, las captaciones de las instituciones no bancarias aumentaron 4,3 por ciento, debido a los mayores saldos de las CMAC's de Maynas y de Piura. La banca múltiple alcanzó una participación relativa de 62,9 por ciento en la liquidez total; las instituciones no bancarias el 20,6 por ciento y; el Banco de la Nación el 16,5 por ciento restante.
- La mayor participación en el total de los depósitos la tienen el Banco Continental (26,9 por ciento), C.M.A.C Maynas (18,4 por ciento), Banco de Crédito (18,3 por ciento) y el Banco de la Nación (16,5 por ciento), los cuales en conjunto captan el 80,1 por ciento del total.
- La dolarización de la liquidez fue de 22,3 por ciento, es decir, 3,5 puntos porcentuales mayores al registrado en abril 2013. El incremento de la liquidez en soles fue impulsada por los mayores depósitos de ahorro y a plazo; en tanto que, la mayor liquidez en dólares fue resultado de los mayores depósitos de ahorro, a plazo y a la vista.

**Gráfico N° 10**

**DEPÓSITOS TOTALES DEL SISTEMA FINANCIERO POR TIPO DE MONEDA**  
(Var. % respecto a similar periodo del año anterior)

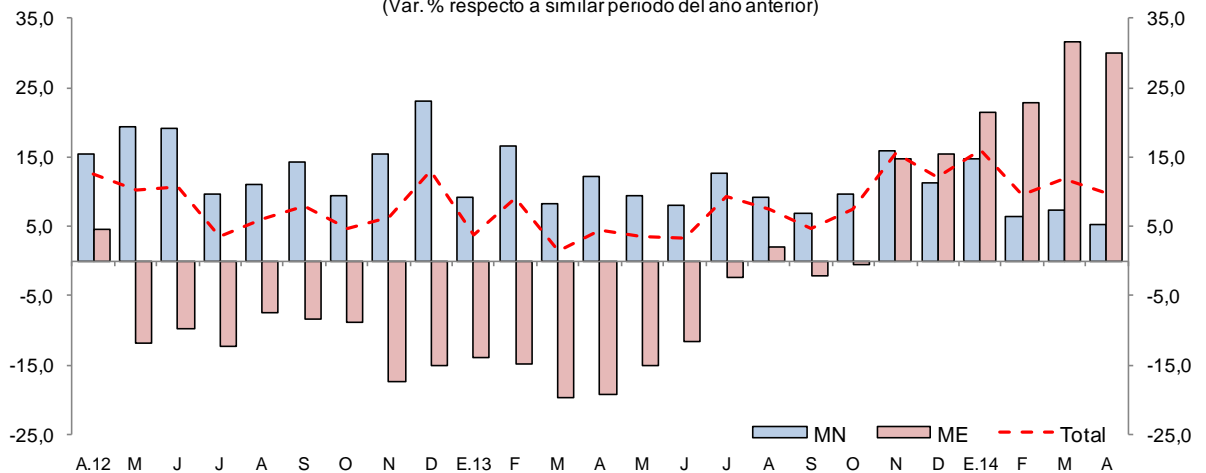

Fuente: SBS





## V. FINANZAS PÚBLICAS

### 1. Consumo público

- El consumo público disminuyó en 0,6 por ciento interanual en abril, por menor gasto del Gobierno Nacional (-11,2 por ciento), pero parcialmente contrarrestado por el aumento de los gastos de los gobiernos locales (8,6 por ciento) y de los gastos del gobierno regional (1,5 por ciento); el caso del Gobierno Nacional se explicó por la contracción tanto de bienes y servicios (-28,5 por ciento), como de las remuneraciones (-0,7 por ciento); el caso de los gobiernos locales se atribuyó al incremento tanto de bienes y servicios (9,1 por ciento), como de las remuneraciones (2,7 por ciento); y el caso del gobierno regional se explicó por el aumento de los bienes y servicios (8,7 por ciento).

**Cuadro N° 11**  
**CONSUMO PÚBLICO<sup>1/2/</sup>**  
(Millones de nuevos soles)

	Abril			Enero - Abril		
	2013	2014	Var. % real	2013	2014	Var. % real
Gobierno Nacional	31,4	28,8	-11,2	110,9	103,6	-9,5
Gobierno Regional	65,4	68,5	1,5	251,1	272,6	5,3
Gobiernos Locales	21,4	23,9	8,6	84,7	100,0	15,0
<b>Total</b>	<b>118,2</b>	<b>121,2</b>	<b>-0,6</b>	<b>446,7</b>	<b>476,1</b>	<b>3,5</b>

1/ Información actualizada al 31 de mayo de 2014.

2/ Comprende el gasto en remuneraciones y, bienes y servicios.

Fuente: Ministerio de Economía y Finanzas.

Elaboración: BCRP, Sucursal Iquitos. Departamento de Estudios Económicos.

- En el periodo enero-abril de 2014, el consumo público registró un incremento de 3,5 por ciento interanual, impulsado por el crecimiento de los gastos de los gobiernos locales (15,0 por ciento) y gobierno regional (5,3 por ciento), pero contrarrestado parcialmente por la contracción de los gastos del Gobierno Central (-9,5 por ciento).

### 2. Inversión pública

- La inversión pública en Loreto registró un incremento de 32,1 por ciento, en valores reales, interanual en abril, impulsada por la expansión de la ejecución del gobierno regional (2,5 veces) y de los gobiernos locales (5,3 por ciento); pero contrarrestada parcialmente por la disminución del Gobierno Central (-59,2 por ciento).
- En el periodo enero-abril de 2014, la inversión pública se incrementó en 23,5 por ciento interanual, impulsada por la expansión de la inversión de los tres niveles de gobierno, en particular, Gobierno Nacional (51,0 por ciento) y gobierno regional (30,6 por ciento).
- En cuanto al avance de la inversión pública, el nivel ejecutado en el periodo enero-abril de 2014 representó el 26,1 por ciento del presupuesto institucional modificado (PIM); el gobierno regional registró un avance de 46,2 por ciento; seguido de los gobiernos locales con 34,6 por ciento y del Gobierno Central con un avance de 9,6 por ciento.



**Cuadro N° 12**  
**INVERSIÓN PÚBLICA<sup>1/2/</sup>**  
(Millones de nuevos soles)

	Abril			Enero - Abril		
	2013	2014	Var. % real	2013	2014	Var. % real
Gobierno Nacional	10,3	4,3	-59,2	26,0	40,5	51,0
Gobierno Regional	13,2	34,0	147,9	79,2	107,3	30,6
Gobiernos Locales	22,2	24,2	5,3	82,6	92,1	7,9
<b>Total</b>	<b>45,7</b>	<b>62,5</b>	<b>32,1</b>	<b>187,8</b>	<b>239,9</b>	<b>23,5</b>

1/ Información actualizada al 31 de mayo de 2014.

2/ Comprende la adquisición de activos no financieros.

Fuente: Ministerio de Economía y Finanzas.

Elaboración: BCRP, Sucursal Iquitos. Departamento de Estudios Económicos.

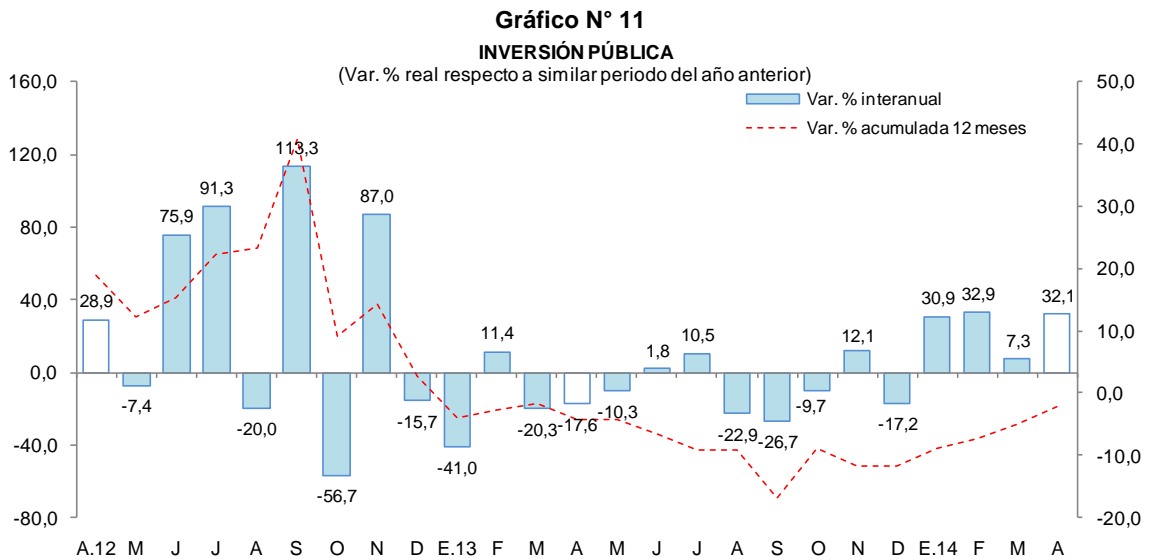

- Entre los principales proyectos que ejecutó en abril el Gobierno Nacional, destaca la instalación de sistemas de electrificación rural y sistemas fotovoltaicos en varias localidades de los distritos de Requena y Amazonas, por un monto de S/. 1,6 millones; y en gestión de proyectos agropecuarios desembolsó S/. 1,2 millones.
- El gobierno regional desembolsó S/. 12,2 millones en mantenimiento y conservación de maquinaria pesada; S/. 5,2 millones, en mejoramiento y ampliación del sistema de alcantarillado e instalación de la planta de tratamiento de aguas residuales de la ciudad de Iquitos; S/. 4,6 millones, en el mejoramiento de infraestructura educativa, en los distritos de Belén y Yurimaguas; S/. 4,6 millones, en sistemas eléctricos rurales, en Requena, Pevas y Sarayacu; y S/. 3,2 millones, en mejoramiento de calles en Nuevo Versalles.
- Los gobiernos locales desembolsaron S/. 6,1 millones, en ampliación de vías vecinales y calles, en Iquitos, Ramón Castilla, Punchana, Belén y Putumayo; S/. 4,8 millones, en instalación de sistemas de agua potable y saneamiento básico, en los distritos de Emilio San Martín, Tigre y Yurimaguas; S/. 4,5 millones, en mejoramiento de infraestructura educativa, en Ramón Castilla y San Juan Bautista; y S/. 3,1 millones, en el mejoramiento de calles, en los distritos de Yurimaguas y Amazonas.



## VI. ANEXOS



BANCO CENTRAL DE RESERVA DEL PERÚ – SUCURSAL IQUITOS

Anexo Nº 01

LORETO: PRODUCCIÓN AGROPECUARIA 1/  
(T.M.)

	2013										2014				
	Abr.	May.	Jun.	Jul.	Ago.	Set.	Oct.	Nov.	Dic.	Ene.-Dic.	Ene.	Feb.	Mar.	Abr.	
<b>Total agrícola</b>	<b>93 391</b>	<b>87 541</b>	<b>82 285</b>	<b>90 368</b>	<b>114 662</b>	<b>142 954</b>	<b>174 684</b>	<b>160 309</b>	<b>170 012</b>	<b>1 465 061</b>	<b>127 154</b>	<b>121 448</b>	<b>105 532</b>	<b>89 274</b>	<b>Total agrícola</b>
Arroz cáscara	1 904	281	512	2 044	7 394	18 697	34 581	15 403	14 916	111 858	8 292	4 773	3 276	1 455	Arroz cáscara
Frijol grano seco	0	0	0	476	1 144	1 570	1 151	374	34	4 749	0	0	0	0	Frijol grano seco
Frijol caupí	0	0	0	0	104	1 872	2 189	980	137	5 282	0	0	0	0	Frijol caupí
Plátano	22 058	22 632	22 103	21 829	23 063	23 821	24 371	24 541	24 507	280 390	24 013	24 764	23 422	22 159	Plátano
Yuca	26 509	24 664	26 804	29 613	33 476	35 737	36 560	38 387	51 563	392 558	29 256	28 991	26 808	25 402	Yuca
Maíz choclo	626	80	73	489	916	1 943	2 274	3 968	3 611	19 623	2 556	1 333	927	657	Maíz choclo
Limón	1 037	1 009	865	763	605	574	507	453	483	9 291	1 069	979	1 035	1 045	Limón
Naranja	206	210	207	203	237	247	284	322	331	3 047	283	284	265	218	Naranja
Papaya	944	922	939	973	1 074	1 116	1 181	1 252	1 292	12 871	1 101	1 189	1 214	1 066	Papaya
Tomate	22	14	10	35	98	335	639	126	101	1 481	35	24	21	18	Tomate
Piña	405	321	311	360	846	1 805	2 647	3 359	3 397	17 472	2 222	1 246	827	435	Piña
Cacao	11	3	3	13	27	46	74	98	91	442	30	33	28	32	Cacao
Caña de azúcar	11 904	12 099	12 736	13 418	13 278	13 194	13 224	13 391	13 901	162 717	15 462	15 552	14 006	11 560	Caña de azúcar
Maíz amarillo duro	1 109	423	516	2 944	9 647	11 386	17 880	22 583	22 418	109 251	11 363	6 134	3 133	1 616	Maíz amarillo duro
Palma aceitera	8 579	10 353	5 653	5 575	8 444	10 213	11 269	12 887	12 876	110 106	11 052	13 201	9 061	5 544	Palma aceitera
Camu camu	1 016	77	0	0	261	524	939	1 191	1 270	11 092	1 527	1 945	2 278	806	Camu camu
Otros agrícolas															Otros agrícolas
Cocona	292	255	279	306	322	315	300	300	297	3 737	394	393	357	305	Cocona
Pepino	69	60	40	139	199	493	838	425	199	2 713	102	93	66	56	Pepino
Pijuayo Palmito	54	72	91	108	128	137	147	156	127	1 252	86	92	63	55	Pijuayo Palmito
Sacha inchi	21	20	21	22	25	27	30	30	34	309	25	24	20	19	Sacha inchi
Sandía	0	0	0	45	1 036	3 698	4 498	1 506	68	10 851	0	0	0	0	Sandía
Toronja	267	262	257	247	149	131	99	77	132	2 464	291	289	286	292	Toronja
Zapallo	40	33	20	27	63	662	1 390	996	218	3 645	80	53	68	45	Zapallo
Resto agrícola	16 318	13 751	10 845	10 739	12 126	14 411	17 612	17 504	18 009	187 860	17 915	20 056	18 371	16 489	Resto agrícola
<b>TOTAL PECUARIO 2/</b>	<b>2 561</b>	<b>2 705</b>	<b>2 738</b>	<b>2 632</b>	<b>2 739</b>	<b>2 826</b>	<b>2 952</b>	<b>2 864</b>	<b>2 830</b>	<b>32 532</b>	<b>2 853</b>	<b>2 746</b>	<b>2 851</b>	<b>2 363</b>	<b>TOTAL PECUARIO 2/</b>
Carne de ave	1 610	1 648	1 738	1 656	1 765	1 796	1 953	1 872	1 824	20 521	2 005	1 833	1 938	1 442	Carne de ave
Carne de porcino	203	210	194	190	188	198	168	179	192	2 265	184	188	184	207	Carne de porcino
Carne de vacuno	104	115	115	118	111	125	125	120	117	1 399	116	134	119	101	Carne de vacuno
Carne de ovino	2	2	5	3	2	3	2	3	2	30	2	2	2	2	Carne de ovino
Carne de búfalo	12	12	13	13	15	14	17	14	16	159	17	15	13	6	Carne de búfalo
Leche	229	209	200	201	218	218	221	208	208	2 542	190	187	215	220	Leche
Huevos	292	393	362	340	333	356	359	359	360	4 297	231	270	271	276	Huevos
Resto pecuario	109	116	111	111	107	116	107	109	111	1 319	108	117	109	109	Resto pecuario

1/ Cifras preliminares.

2/ Peso neto.

Fuente: Dirección Regional del MINAGRI de Loreto.

Elaboración: BCRP Sucursal Iquitos. Departamento de Estudios Económicos.



Anexo Nº 02

LORETO: PRODUCCIÓN PESQUERA  
(T.M.)

	2013										2014				
	Abr.	May.	Jun.	Jul.	Ago.	Set.	Oct.	Nov.	Dic.	Ene.-Dic.	Ene.	Feb.	Mar.	Abr.	
<b>Desembarque total 1/</b>	<b>618</b>	<b>680</b>	<b>642</b>	<b>682</b>	<b>713</b>	<b>896</b>	<b>862</b>	<b>747</b>	<b>653</b>	<b>8 572</b>	<b>543</b>	<b>441</b>	<b>413</b>	<b>643</b>	<b>Desembarque total 1/</b>
Fresco	542	559	563	548	580	654	653	606	522	7 049	471	385	361	600	Fresco
Salpreso	36	37	35	48	36	37	31	38	65	476	34	29	29	23	Salpreso
Seco-salado	40	84	44	86	97	205	178	103	66	1 047	38	27	23	20	Seco-salado
<b>Desembarque total 2/</b>	<b>618</b>	<b>680</b>	<b>642</b>	<b>682</b>	<b>713</b>	<b>896</b>	<b>862</b>	<b>747</b>	<b>653</b>	<b>8 572</b>	<b>543</b>	<b>441</b>	<b>413</b>	<b>643</b>	<b>Desembarque total 2/</b>
Boquichico	188	186	97	153	225	329	337	221	155	2 270	108	84	82	146	Boquichico
Carachama	4	7	8	4	5	14	20	12	16	103	8	9	5	2	Carachama
Corvina	7	11	18	5	7	14	10	12	9	115	6	3	1	3	Corvina
Chambira	7	6	6	5	6	21	17	14	8	105	6	10	3	8	Chambira
Fasaco	22	27	24	36	30	48	39	39	32	376	25	31	24	32	Fasaco
Gamitana	2	4	3	1	1	3	1	1	2	23	2	1	1	1	Gamitana
Lisa	19	28	29	50	56	57	37	13	12	352	13	8	10	31	Lisa
Llambina	53	24	21	20	11	22	9	79	105	693	79	78	80	76	Llambina
Maparate	30	10	17	21	13	19	13	20	37	251	31	21	15	24	Maparate
Palometa	28	105	114	109	102	164	135	55	15	1 036	32	20	11	42	Palometa
Paco	2	23	13	7	6	7	2	2	4	88	1	3	1	3	Paco
Paiche	9	21	10	6	6	11	4	1	0	75	0	0	3	15	Paiche
Ractacara	44	10	15	13	3	4	10	52	76	436	48	36	46	49	Ractacara
Sabalo	35	41	19	15	15	33	21	5	13	217	3	4	2	12	Sabalo
Sardina	18	17	61	49	32	41	84	31	19	418	15	13	12	28	Sardina
Tucunaré	3	4	6	4	4	7	6	7	4	58	4	1	2	1	Tucunaré
Yaraqui	4	4	1	0	0	0	0	1	3	61	16	1	5	10	Yaraqui
Yulilla	12	4	6	3	1	1	3	7	6	92	9	9	6	19	Yulilla
Doncella	15	32	37	43	46	27	15	15	14	347	19	10	6	13	Doncella
Dorado	4	7	3	0	4	1	1	1	0	26	0	0	0	1	Dorado
Zúngaro	28	27	50	55	64	23	31	33	25	415	25	18	18	23	Zúngaro
Otras	84	82	84	83	76	50	67	126	98	1 015	93	81	80	104	Otras
<b>Peces ornamentales 3/</b>	<b>441</b>	<b>528</b>	<b>436</b>	<b>436</b>	<b>459</b>	<b>579</b>	<b>440</b>	<b>565</b>	<b>792</b>	<b>5 703</b>	<b>557</b>	<b>325</b>	<b>318</b>	<b>404</b>	<b>Peces ornamentales 3/</b>
Mercado interno	10	25	20	39	28	19	28	36	28	258	39	4	15	26	Mercado interno
Mercado externo	431	503	416	397	431	560	412	529	764	5 445	518	321	303	378	Mercado externo
Stock reman. y/o mort.	0	0	0	0	0	0	0	0	0	0	0	0	0	0	Stock reman. y/o mort.

1/ Por estado de conservación.

2/ Por tipo de especie.

3/ Miles de unidades.

Fuente: Dirección Regional de la Producción de Loreto.

Elaboración: BCRP Sucursal Iquitos. Departamento de Estudios Económicos.



Anexo Nº 03

LORETO: PRODUCCIÓN DE MADERA ROLLIZA 1/  
(Metros cúbicos)

	2013										2014				Especies de madera
	Abr.	May.	Jun.	Jul.	Ago.	Set.	Oct.	Nov.	Dic.	Ene.-Dic.	Ene.	Feb.	Mar.	Abr.	
<b>Especies de madera</b>															<b>Especies de madera</b>
Ana caspi	131	0	85	128	388	89	101	40	266	1 716	147	66	150	n.d.	Ana caspi
Andiroba	376	338	0	1 168	0	100	50	346	301	3 860	0	183	222	n.d.	Andiroba
Azúcar huayo	26	162	0	71	0	0	159	0	234	789	0	0	0	n.d.	Azúcar huayo
Caoba	0	0	0	0	0	0	0	0	0	0	0	0	0	n.d.	Caoba
Capinuri	4 626	8 528	2 085	6 040	8 401	5 108	11 964	6 486	9 491	90 220	12 370	9 488	12 966	n.d.	Capinuri
Capirona	4 964	5 548	3 251	6 812	5 459	6 977	12 480	13 499	11 542	89 124	10 844	8 612	10 101	n.d.	Capirona
Catahua	2 318	2 662	0	2 025	526	255	933	767	757	15 397	1 867	1 739	1 685	n.d.	Catahua
Cedro	3 410	2 803	3 012	2 072	340	407	461	272	594	19 306	924	731	1 781	n.d.	Cedro
Chingonga	0	0	0	0	0	0	0	0	0	0	0	0	0	n.d.	Chingonga
Copaiba	2 170	3 823	3 251	1 046	3 998	2 884	2 014	1 896	1 271	30 450	3 133	2 240	913	n.d.	Copaiba
Cumala	14 249	19 126	7 709	13 238	2 582	3 455	4 420	7 744	9 645	120 464	10 686	10 516	13 464	n.d.	Cumala
Estoraque	49	244	358	165	500	19	331	143	53	2 559	268	58	136	n.d.	Estoraque
Huayruro	213	1 396	260	573	1 229	1 333	1 596	660	200	9 721	1 809	1 308	639	n.d.	Huayruro
Lagarto caspi	173	20	41	169	0	60	322	111	116	1 643	80	94	113	n.d.	Lagarto caspi
Loro micuna	0	130	0	0	0	0	0	0	0	130	0	0	0	n.d.	Loro micuna
Lupuna	8 243	8 368	5 730	6 153	7 569	3 281	6 507	5 233	2 724	76 518	6 918	5 511	7 886	n.d.	Lupuna
Mari mari	65	45	0	291	11	0	3	332	396	1 379	22	0	10	n.d.	Mari mari
Marupa	2 021	2 073	604	6 153	522	181	163	196	617	14 396	1 307	453	1 072	n.d.	Marupa
Moena	1 694	1 404	533	1 358	60	227	486	386	555	10 040	626	825	712	n.d.	Moena
Pali sangre	0	25	10	694	0	0	0	584	82	1 620	0	41	0	n.d.	Pali sangre
Papelillo	248	153	138	500	364	90	97	193	207	2 558	372	243	178	n.d.	Papelillo
Pashaco	615	475	21	830	355	119	245	122	338	4 154	115	192	113	n.d.	Pashaco
Quinilla	335	29	122	818	998	289	1 052	549	235	6 527	911	603	828	n.d.	Quinilla
Tornillo	7 363	5 242	5 616	10 284	3 537	2 424	2 589	3 597	3 968	67 645	5 939	5 133	8 533	n.d.	Tornillo
Violeta	0	0	0	248	0	0	0	0	0	248	0	0	0	n.d.	Violeta
Otros	10 796	12 848	4 326	12 498	12 423	13 346	21 013	9 727	10 702	143 178	10 870	19 981	7 505	n.d.	Otros
<b>TOTAL</b>	<b>64 085</b>	<b>75 442</b>	<b>37 152</b>	<b>73 334</b>	<b>49 262</b>	<b>40 644</b>	<b>66 986</b>	<b>52 883</b>	<b>54 294</b>	<b>713 642</b>	<b>69 208</b>	<b>68 017</b>	<b>69 007</b>	<b>n.d.</b>	<b>TOTAL</b>

1/ Cifras preliminares.

Fuente: Oficina de Información Forestal y de Fauna Silvestre - PRMRFFS - GOREL.

Elaboración: BCRP Sucursal Iquitos. Departamento de Estudios Económicos.



Anexo Nº 04

LORETO: PRODUCCIÓN DE MADERA ASERRADA 1/  
(Metros cúbicos)

	2013										2014				
	Abr.	May.	Jun.	Jul.	Ago.	Set.	Oct.	Nov.	Dic.	Ene.-Dic.	Ene.	Feb.	Mar.	Abr.	
<b>Especies de madera</b>															<b>Especies de madera</b>
Almendra	0	0	0	0	37	0	29	6	3	75	0	2	5	n.d.	Almendra
Andiroba	221	170	28	149	118	120	60	182	71	1 474	18	119	213	n.d.	Andiroba
Caoba	0	0	0	0	0	0	0	0	0	0	0	0	0	n.d.	Caoba
Capirona	750	1 523	601	679	627	1 387	951	1 295	1 103	10 917	561	1 563	627	n.d.	Capirona
Catahua	22	0	53	0	0	40	0	0	6	158	0	0	0	n.d.	Catahua
Cedro	1 336	1 990	2 324	578	2 621	1 363	507	142	119	12 863	287	160	890	n.d.	Cedro
Chingonga	0	0	0	0	0	0	0	0	0	0	0	0	0	n.d.	Chingonga
Copaiba	123	206	200	122	126	207	176	306	100	2 112	282	170	146	n.d.	Copaiba
Cumala	3 918	7 263	4 108	9 698	3 605	5 453	2 197	2 003	1 769	49 170	2 837	3 906	2 657	n.d.	Cumala
Estoraque	35	62	9	28	52	37	69	10	26	353	48	124	21	n.d.	Estoraque
Huayruro	93	163	357	153	201	48	267	453	160	2 281	257	140	159	n.d.	Huayruro
Lagarto caspi	0	37	14	6	39	0	7	12	20	151	0	0	9	n.d.	Lagarto caspi
Lupuna	1 958	2 313	2 898	2 486	1 472	1 559	1 350	1 091	1 965	21 046	813	809	942	n.d.	Lupuna
Mari mari	54	0	0	1	15	0	84	10	156	485	92	170	46	n.d.	Mari mari
Marupa	395	622	217	627	775	779	247	196	173	4 534	242	431	343	n.d.	Marupa
Moena	146	217	188	79	172	1 102	57	792	85	3 875	267	366	631	n.d.	Moena
Pashaco	218	12	143	179	237	66	195	7	134	1 533	10	25	2	n.d.	Pashaco
Tornillo	4 884	4 423	4 685	4 142	4 949	5 640	2 130	2 022	1 391	45 350	2 593	3 270	3 501	n.d.	Tornillo
Violeta	0	5	0	16	18	0	0	0	0	48	48	7	0	n.d.	Violeta
Otros	6 796	6 511	6 483	6 441	8 243	11 521	13 526	8 420	8 961	99 293	8 279	13 807	7 198	n.d.	Otros
<b>TOTAL</b>	<b>20 949</b>	<b>25 517</b>	<b>22 308</b>	<b>25 384</b>	<b>23 307</b>	<b>29 322</b>	<b>21 852</b>	<b>16 947</b>	<b>16 242</b>	<b>255 718</b>	<b>16 634</b>	<b>25 069</b>	<b>17 390</b>	<b>n.d.</b>	<b>TOTAL</b>

1/ Cifras Preliminares.

Fuente: Oficina de Información Forestal y de Fauna Silvestre - PRMRFFS - GOREL.

Elaboración: BCRP Sucursal Iquitos. Departamento de Estudios Económicos.





Anexo Nº 05

**LORETO: PRODUCCIÓN DE PETRÓLEO CRUDO**  
(Miles de barriles)

	2013										2014				
	Abr.	May.	Jun.	Jul.	Ago.	Set.	Oct.	Nov.	Dic.	Ene.-Dic.	Ene.	Feb.	Mar.	Abr.	
<b>Lotes</b>															<b>Lotes</b>
*Lote 1-AB	442	455	448	452	472	446	413	424	461	5 408	441	407	435	337	*Lote 1-AB
*Lote 8	280	327	297	295	300	263	310	296	324	3 483	315	274	332	297	*Lote 8
*Lote 31-B	4	5	6	4	7	4	5	5	8	65	6	5	5	6	*Lote 31-B
*Lote 31-E	2	3	4	3	4	3	3	3	4	38	3	2	2	3	*Lote 31-E
*Lote 102	10	6	6	3	0	0	0	0	0	-	0	0	0	0	*Lote 102
*Lote 95	0	5	0	0	0	0	0	0	0	-	0	0	0	0	*Lote 95
*Lote 67	-	-	-	-	-	-	-	-	14	14	43	95	142	154	*Lote 67
<b>TOTAL</b>	<b>738</b>	<b>801</b>	<b>761</b>	<b>757</b>	<b>783</b>	<b>716</b>	<b>731</b>	<b>728</b>	<b>811</b>	<b>9 065</b>	<b>808</b>	<b>783</b>	<b>916</b>	<b>797</b>	<b>TOTAL</b>

Fuente: Perú-Petro S.A.

Elaboración: BCRP Sucursal Iquitos. Departamento de Estudios Económicos.

Anexo Nº 06

LORETO: PRODUCCIÓN MANUFACTURERA 1/  
(Índice de volumen físico: 2007=100)

C I I U	2013										2014				C I I U
	Abr.	May.	Jun.	Jul.	Ago.	Set.	Oct.	Nov.	Dic.	Ene.-Dic.	Ene.	Feb.	Mar.	Abr.	
<b>MANUFACTURA PRIMARIA</b>	<b>98,8</b>	<b>98,7</b>	<b>88,1</b>	<b>92,5</b>	<b>88,7</b>	<b>95,6</b>	<b>91,3</b>	<b>103,1</b>	<b>99,9</b>	<b>93,7</b>	<b>103,9</b>	<b>102,4</b>	<b>93,8</b>	<b>109,7</b>	<b>MANUFACTURA PRIMARIA</b>
1511 -Productos cármicos	46,2	47,3	46,8	46,8	39,1	41,8	44,2	48,5	48,6	46,2	45,3	45,2	45,0	43,5	1511 -Productos cármicos
2320 -Refinación de petróleo	98,8	98,7	88,1	92,5	88,7	95,6	91,3	103,1	99,9	93,8	103,9	102,4	93,8	109,7	2320 -Refinación de petróleo
<b>MANUFACTURA NO PRIMARIA</b>	<b>86,4</b>	<b>95,7</b>	<b>88,8</b>	<b>93,9</b>	<b>94,3</b>	<b>103,5</b>	<b>90,1</b>	<b>83,5</b>	<b>76,6</b>	<b>87,4</b>	<b>77,5</b>	<b>91,3</b>	<b>73,4</b>	<b>83,5</b>	<b>MANUFACTURA NO PRIMARIA</b>
1513 -Conservas de palmito	60,8	39,1	60,7	42,7	61,3	52,3	37,9	29,2	45,8	45,7	35,2	50,9	54,1	43,4	1513 -Conservas de palmito
1520 -Productos lácteos	108,8	117,4	102,6	116,4	126,4	165,8	137,2	119,1	125,3	119,3	124,8	127,5	124,2	117,0	1520 -Productos lácteos
1531 -Pilado de arroz	0,0	0,0	0,0	0,0	0,0	0,0	0,0	0,0	0,0	3,1	0,0	0,0	0,0	0,0	1531 -Pilado de arroz
1533 -Alimentos para animales	37,2	73,7	76,6	102,2	91,8	66,1	82,3	82,7	85,0	67,8	33,3	33,2	45,3	69,5	1533 -Alimentos para animales
1541 -Productos de panadería	30,0	32,1	32,9	36,0	34,6	33,4	33,9	36,7	56,5	38,3	42,9	29,8	34,3	33,6	1541 -Productos de panadería
1553 -Bebidas malteadas	15,4	32,1	13,3	13,1	14,4	17,1	20,2	23,2	12,2	17,5	16,8	8,3	17,0	14,3	1553 -Bebidas malteadas
1554 -Bebidas gaseosas	75,1	103,6	89,7	82,6	90,5	83,1	85,8	90,4	80,8	84,6	96,3	84,4	79,5	75,0	1554 -Bebidas gaseosas
2010 -Madera aserrada	92,8	113,1	98,8	112,5	103,3	129,9	96,8	75,1	72,0	94,4	73,7	111,1	77,1	94,1	2010 -Madera aserrada
2021 -Triplay y láminas	105,3	107,9	89,8	107,3	108,3	97,6	90,9	93,0	107,1	100,2	95,1	92,1	94,6	93,7	2021 -Triplay y láminas
2212 -Periódicos	186,3	192,5	186,3	192,5	192,5	186,3	192,5	186,3	192,5	188,9	192,5	156,5	173,3	167,7	2212 -Periódicos
2221 -Impresión	112,8	58,8	88,7	100,2	160,3	96,8	354,7	61,2	74,7	105,5	74,0	116,0	90,5	74,4	2221 -Impresión
2411 -Oxígeno industrial	49,5	49,5	49,5	49,5	49,5	49,5	49,5	49,5	49,5	49,5	49,5	49,5	49,5	49,5	2411 -Oxígeno industrial
2693 -Ladrillos	0,0	0,0	0,0	0,0	0,0	0,0	0,0	0,0	0,0	0,0	0,0	0,0	0,0	0,0	2693 -Ladrillos
2899 -Acc. lanchas y mallas metálicas	2,4	2,8	0,1	7,6	1,4	0,0	0,2	12,1	2,7	3,9	0,9	0,7	0,2	5,0	2899 -Acc. lanchas y mallas metálicas
2911 -Motores para pozos	5,6	21,7	10,4	7,6	8,0	11,9	6,1	68,5	26,5	15,6	10,0	23,7	6,6	14,1	2911 -Motores para pozos
2912 -Bombas para pozos	28,0	36,5	11,8	30,2	8,1	30,4	18,1	30,9	54,3	27,7	63,7	10,1	2,6	39,1	2912 -Bombas para pozos
3591 -Motocicletas y motokar	87,0	62,3	91,1	72,7	91,3	90,8	103,6	115,6	76,1	87,5	79,5	76,4	60,8	78,8	3591 -Motocicletas y motokar
<b>TOTAL</b>	<b>93,4</b>	<b>97,4</b>	<b>88,4</b>	<b>93,1</b>	<b>91,1</b>	<b>99,0</b>	<b>90,8</b>	<b>94,6</b>	<b>89,8</b>	<b>91,0</b>	<b>92,5</b>	<b>97,6</b>	<b>85,0</b>	<b>98,3</b>	<b>TOTAL</b>

1/ Cifras preliminares.

Fuente: Dirección Regional de la Producción de Loreto - Encuesta BCRP a empresas industriales.

Elaboración: BCRP Sucursal Iquitos. Departamento de Estudios Económicos.

Anexo Nº 07

LORETO: PRODUCCIÓN MANUFACTURERA 1/  
(Variación porcentual)

C I I U	2013/2012										2014/2013				C I I U
	Abr.	May.	Jun.	Jul.	Ago.	Set.	Oct.	Nov.	Dic.	Ene.-Dic.	Ene.	Feb.	Mar.	Abr.	
<b>MANUFACTURA PRIMARIA</b>	<b>2,5</b>	<b>4,3</b>	<b>-13,0</b>	<b>-6,1</b>	<b>-13,3</b>	<b>-4,7</b>	<b>-10,4</b>	<b>-1,6</b>	<b>-9,9</b>	<b>-7,8</b>	<b>-1,4</b>	<b>69,2</b>	<b>-8,6</b>	<b>11,0</b>	<b>MANUFACTURA PRIMARIA</b>
1511 -Productos cárnicos	-	-	-	-	-16,8	-9,2	-9,4	-0,9	-0,8	59,7	-10,3	-4,4	-4,5	-5,8	1511 -Productos cárnicos
2320 -Refinación de petróleo	2,5	4,3	-13,0	-6,1	-13,3	-4,7	-10,4	-1,6	-9,9	-7,8	-1,4	69,3	-8,6	11,0	2320 -Refinación de petróleo
<b>MANUFACTURA NO PRIMARIA</b>	<b>16,1</b>	<b>-0,5</b>	<b>-14,4</b>	<b>5,7</b>	<b>-9,0</b>	<b>22,1</b>	<b>-17,6</b>	<b>-14,4</b>	<b>-4,6</b>	<b>-5,7</b>	<b>6,0</b>	<b>10,5</b>	<b>-8,8</b>	<b>-3,4</b>	<b>MANUFACTURA NO PRIMARIA</b>
1513 -Conservas de palmito	31,2	-44,0	-13,3	-63,3	-44,5	-63,7	-26,2	-9,1	40,3	-43,7	30,9	15,7	14,1	-28,6	1513 -Conservas de palmito
1520 -Productos lácteos	36,5	38,0	7,7	6,5	16,8	39,8	30,8	13,7	3,9	20,5	20,2	23,0	17,8	7,5	1520 -Productos lácteos
1531 -Pilado de arroz	-	-	-	-	-	-	-	-	-100,0	-	-88,2	-	-	-	1531 -Pilado de arroz
1533 -Alimentos para animales	-44,3	6,6	6,7	35,4	26,8	-19,5	-17,9	-17,7	-19,1	-14,9	-29,4	-4,9	32,1	86,8	1533 -Alimentos para animales
1541 -Productos de panadería	-32,4	-26,3	-16,8	-27,7	-33,3	-16,9	-16,8	-12,8	5,7	-14,1	7,3	-44,1	-13,6	12,0	1541 -Productos de panadería
1553 -Bebidas malteadas	-3,9	11,1	-51,6	-41,4	-44,4	-24,7	-21,1	412,5	-58,0	-24,2	-12,0	-56,5	50,4	-7,1	1553 -Bebidas malteadas
1554 -Bebidas gaseosas	5,4	27,3	1,2	12,1	-6,5	-11,9	-8,8	6,5	-8,7	1,5	18,5	9,8	5,4	-0,1	1554 -Bebidas gaseosas
2010 -Madera aserrada	15,6	5,5	-24,0	14,7	-28,4	66,0	-20,4	-27,7	-7,7	-7,3	27,5	24,1	-15,6	1,4	2010 -Madera aserrada
2021 -Triplay y láminas	29,8	16,8	-7,9	11,3	157,3	3,2	-18,9	-10,1	3,1	4,2	-4,3	-7,3	-1,6	-11,0	2021 -Triplay y láminas
2212 -Periódicos	0,0	0,0	0,0	0,0	0,0	0,0	3,3	0,0	0,0	1,1	0,0	-10,0	-10,0	-10,0	2212 -Periódicos
2221 -Impresión	265,1	10,8	45,8	111,0	229,3	12,5	633,5	-5,2	-2,3	84,4	32,1	81,8	135,7	-34,0	2221 -Impresión
2411 -Oxígeno industrial	0,0	0,0	0,0	0,0	0,0	0,0	0,0	0,0	0,0	0,0	0,0	0,0	0,0	0,0	2411 -Oxígeno industrial
2693 -Ladrillos	-	-	-	-	-	-	-	-	-	-	-	-	-	-	2693 -Ladrillos
2899 -Acc. lanchas y mallas metálicas	-60,1	-60,2	-98,1	171,1	-57,2	-100,0	-90,6	371,2	60,7	5,3	-83,0	-72,0	-98,0	108,3	2899 -Acc. lanchas y mallas metálicas
2911 -Motores para pozos	-37,4	-54,8	54,8	-61,3	-71,7	-72,0	-6,4	339,1	46,5	-23,6	-	-	-	-	2911 -Motores para pozos
2912 -Bombas para pozos	-15,1	-21,0	-50,5	-79,2	-83,0	54,0	-53,5	80,6	3 097,4	-32,9	-	-	-	-	2912 -Bombas para pozos
3591 - Motocicletas y motokar	13,3	-42,5	7,4	-13,5	0,7	-11,4	-15,8	-5,3	-5,8	-11,0	-24,9	2,0	-10,5	-9,4	3591 - Motocicletas y motokar
<b>TOTAL</b>	<b>7,6</b>	<b>2,2</b>	<b>-13,6</b>	<b>-1,3</b>	<b>-11,5</b>	<b>5,8</b>	<b>-13,6</b>	<b>-6,9</b>	<b>-8,1</b>	<b>-6,9</b>	<b>1,2</b>	<b>39,2</b>	<b>-8,6</b>	<b>5,2</b>	<b>TOTAL</b>

1/ Cifras preliminares.

Fuente: Dirección Regional de la Producción de Loreto - Encuesta BCRP a empresas industriales.

Elaboración: BCRP Sucursal Iquitos. Departamento de Estudios Económicos.

Anexo Nº 08

**EMPLEO FORMAL URBANO EN EMPRESAS DE 10 Y MÁS TRABAJADORES  
EN LA CIUDAD DE IQUITOS POR SECTORES ECONÓMICOS**  
(Variación porcentual con respecto al mismo mes del año anterior)

Año	Mes	Primario 1/	Industria	Comercio	Transporte	Servicios 2/	Total
2013	ABR.	-1,6	-3,5	7,8	11,2	5,9	3,5
	MAY.	-3,5	-6,6	8,2	11,4	6,4	2,8
	JUN.	-6,0	-5,3	5,5	9,5	7,9	2,2
	JUL.	-5,2	-7,7	5,3	6,4	5,5	0,9
	AGO.	-6,5	-3,1	7,6	7,9	5,2	2,1
	SET.	-6,0	0,2	8,5	7,7	5,8	3,2
	OCT.	-6,7	1,1	10,4	8,9	2,6	2,8
	NOV.	-8,1	-1,6	9,2	7,2	5,6	2,5
DIC.	-9,7	-4,1	6,2	7,3	4,8	0,8	
2014	ENE.	-7,5	-3,0	6,6	4,5	3,6	0,9
	FEB.	-7,0	-4,7	6,4	2,9	3,5	0,4
	MAR.	-5,0	-5,2	6,8	2,9	1,4	0,3
	ABR. 3/	-4,1	-7,8	4,7	-0,5	4,8	0,1

Nota: La información corresponde al primer día de cada mes.

1/ Conformada por las subramas agricultura, pesca y minería.

2/ Conformada por las subramas servicios prestados a empresas, restaurantes y hoteles, establecimientos financieros, enseñanza, servicios sociales y comunales; y electricidad, gas y agua.

3/ Cifras preliminares.

Fuente: MTPE – Encuesta Nacional de Variación Mensual del Empleo (ENVME).

Elaboración: BCRP Sucursal Iquitos. Departamento de Estudios Económicos.

Anexo Nº 09

LORETO: EXPORTACIONES FOB POR GRUPO DE PRODUCTO 1/  
(Millones US\$)

	2013										2014					
	Abr.	May.	Jun.	Jul.	Ago.	Set.	Oct.	Nov.	Dic.	Ene.-Dic.	Ene.	Feb.	Mar.	Abr.		
<b>PRODUCTOS TRADICIONALES</b>	<b>0,3</b>	<b>0,6</b>	<b>0,6</b>	<b>0,6</b>	<b>0,6</b>	<b>0,6</b>	<b>0,6</b>	<b>0,6</b>	<b>0,6</b>	<b>0,6</b>	<b>6,5</b>	<b>0,6</b>	<b>1,3</b>	<b>0,6</b>	<b>6,4</b>	<b>PRODUCTOS TRADICIONALES</b>
Combustibles	0,3	0,6	0,6	0,6	0,6	0,6	0,6	0,6	0,6	0,6	6,5	0,6	1,3	0,6	0,6	Combustibles
Petróleo crudo	-	-	-	-	-	-	-	-	-	-	-	-	-	-	5,8	Petróleo crudo
<b>PRODUCTOS NO TRADICIONALES</b>	<b>1,4</b>	<b>3,9</b>	<b>1,5</b>	<b>5,1</b>	<b>0,8</b>	<b>1,1</b>	<b>2,9</b>	<b>1,5</b>	<b>2,8</b>	<b>26,4</b>	<b>1,5</b>	<b>4,0</b>	<b>1,3</b>	<b>1,7</b>	<b>PRODUCTOS NO TRADICIONALES</b>	
<b>Forestales</b>	<b>0,7</b>	<b>3,3</b>	<b>1,0</b>	<b>4,6</b>	<b>0,5</b>	<b>0,6</b>	<b>2,6</b>	<b>0,7</b>	<b>1,5</b>	<b>19,1</b>	<b>1,0</b>	<b>3,5</b>	<b>0,7</b>	<b>1,0</b>	<b>Forestales</b>	
Madera aserrada	0,3	2,7	0,5	3,9	0,3	0,4	2,4	0,3	1,1	14,4	0,8	3,0	0,4	0,6	Madera aserrada	
Madera laminada	0,0	0,0	0,0	0,0	0,0	0,0	0,0	0,0	0,0	0,0	0,0	0,0	0,0	0,0	Madera laminada	
Triplay y enchapados	0,3	0,3	0,3	0,3	0,0	0,0	0,1	0,4	0,0	2,7	0,2	0,6	0,2	0,2	Triplay y enchapados	
Otros acabados	0,1	0,3	0,2	0,3	0,1	0,2	0,1	0,0	0,4	2,0	0,0	0,0	0,1	0,3	Otros acabados	
<b>Pesqueros</b>	<b>0,5</b>	<b>0,3</b>	<b>0,1</b>	<b>0,1</b>	<b>0,1</b>	<b>0,1</b>	<b>0,2</b>	<b>0,6</b>	<b>0,8</b>	<b>3,9</b>	<b>0,4</b>	<b>0,2</b>	<b>0,4</b>	<b>0,5</b>	<b>Pesqueros</b>	
Peces ornamentales	0,5	0,3	0,1	0,1	0,1	0,1	0,2	0,6	0,8	3,9	0,4	0,2	0,4	0,5	Peces ornamentales	
<b>Agroindustriales</b>	<b>0,1</b>	<b>0,2</b>	<b>0,1</b>	<b>0,1</b>	<b>0,2</b>	<b>0,1</b>	<b>0,1</b>	<b>0,1</b>	<b>0,1</b>	<b>1,5</b>	<b>0,1</b>	<b>0,1</b>	<b>0,1</b>	<b>0,1</b>	<b>Agroindustriales</b>	
Conservas de Palmito	0,1	0,2	0,1	0,1	0,2	0,1	0,1	0,1	0,1	1,4	0,1	0,1	0,1	0,1	Conservas de Palmito	
Látex de sangre de grado	0,0	0,0	0,0	0,0	0,0	0,0	0,0	0,0	0,0	0,1	0,0	0,0	0,0	0,0	Látex de sangre de grado	
Uña de gato	0,0	0,0	0,0	0,0	0,0	0,0	0,0	0,0	0,0	0,1	0,0	0,0	0,0	0,0	Uña de gato	
<b>Otros 2/</b>	<b>0,1</b>	<b>0,1</b>	<b>0,2</b>	<b>0,4</b>	<b>0,0</b>	<b>0,2</b>	<b>0,1</b>	<b>0,1</b>	<b>0,4</b>	<b>1,8</b>	<b>0,1</b>	<b>0,2</b>	<b>0,1</b>	<b>0,2</b>	<b>Otros 2/</b>	
<b>Resto 3/</b>	<b>1,1</b>	<b>0,2</b>	<b>0,0</b>	<b>0,3</b>	<b>0,0</b>	<b>0,0</b>	<b>2,9</b>	<b>0,0</b>	<b>0,0</b>	<b>5,6</b>	<b>0,0</b>	<b>0,0</b>	<b>0,0</b>	<b>0,0</b>	<b>Resto 3/</b>	
<b>TOTAL EXPORTACIONES</b>	<b>2,8</b>	<b>4,6</b>	<b>2,1</b>	<b>6,0</b>	<b>1,4</b>	<b>1,7</b>	<b>6,4</b>	<b>2,1</b>	<b>3,4</b>	<b>38,5</b>	<b>2,1</b>	<b>5,4</b>	<b>1,9</b>	<b>8,1</b>	<b>TOTAL EXPORTACIONES</b>	

1/ Cifras preliminares.

2/ Cemento, harina de trigo, lejía y animales vivos.

3/ Re-exportaciones de equipos y materiales de las empresas petroleras principalmente.

Fuente: SUNAT: <http://www.aduanet.gob.pe/servlet/SgDetDecExp?codr=40>

Elaboración: BCRP Sucursal Iquitos. Departamento de Estudios Económicos.

Anexo Nº 10

LORETO: IMPORTACIONES FOB SEGÚN USO O DESTINO ECONÓMICO - ADUANA DE IQUITOS  
(Millones de US\$)

	2013										2014				
	Abr.	May.	Jun.	Jul.	Ago.	Set.	Oct.	Nov.	Dic.	Ene.-Dic.	Ene.	Feb.	Mar.	Abr.	
<b>I. BIENES DE CONSUMO</b>	<b>0,1</b>	<b>0,1</b>	<b>0,1</b>	<b>0,2</b>	<b>0,2</b>	<b>3,8</b>	<b>0,1</b>	<b>0,1</b>	<b>0,0</b>	<b>7,1</b>	<b>0,0</b>	<b>0,0</b>	<b>0,0</b>	<b>0,0</b>	<b>I. BIENES DE CONSUMO</b>
Bienes no duraderos	0,1	0,1	0,1	0,1	0,2	3,8	0,1	0,1	0,0	7,1	0,0	0,0	0,0	0,0	Bienes no duraderos
Bienes duraderos	0,0	0,0	0,0	0,0	0,0	0,0	0,0	0,0	0,0	0,1	0,0	0,0	0,0	0,0	Bienes duraderos
Diversos	0,0	0,0	0,0	0,0	0,0	0,0	0,0	0,0	0,0	0,0	0,0	0,0	0,0	0,0	Diversos
<b>II. MATERIAS PRIMAS E INSUMOS</b>	<b>7,4</b>	<b>4,8</b>	<b>0,1</b>	<b>4,6</b>	<b>0,3</b>	<b>0,0</b>	<b>2,0</b>	<b>0,0</b>	<b>0,1</b>	<b>30,6</b>	<b>4,5</b>	<b>2,7</b>	<b>5,3</b>	<b>1,4</b>	<b>II. MATERIAS PRIMAS E INSUMOS</b>
Combustibles-lubricantes	5,1	4,7	0,0	4,1	0,0	0,0	0,0	0,0	0,0	23,8	4,5	0,0	5,3	0,0	Combustibles-lubricantes
Materias para agricultura	0,0	0,0	0,0	0,0	0,0	0,0	0,2	0,0	0,0	0,3	0,0	0,0	0,0	0,1	Materias para agricultura
Materias para industria	2,3	0,0	0,1	0,4	0,3	0,0	1,8	0,0	0,1	6,5	0,0	2,7	0,0	1,3	Materias para industria
<b>III. BIENES DE CAPITAL</b>	<b>19,4</b>	<b>2,0</b>	<b>0,2</b>	<b>1,2</b>	<b>0,7</b>	<b>0,2</b>	<b>0,6</b>	<b>0,2</b>	<b>0,2</b>	<b>32,2</b>	<b>0,1</b>	<b>2,0</b>	<b>0,3</b>	<b>0,6</b>	<b>III. BIENES DE CAPITAL</b>
Materiales de construcción	1,7	0,0	0,0	0,7	0,0	0,0	0,4	0,0	0,0	4,0	0,0	1,0	0,0	0,0	Materiales de construcción
Bienes para la agricultura	0,0	0,0	0,0	0,0	0,3	0,0	0,0	0,0	0,0	0,3	0,0	0,0	0,0	0,0	Bienes para la agricultura
Bienes para la industria	17,0	1,9	0,1	0,5	0,4	0,2	0,2	0,2	0,1	26,5	0,1	1,1	0,1	0,6	Bienes para la industria
Equipos de transporte	0,7	0,0	0,1	0,0	0,0	0,0	0,1	0,0	0,0	1,5	0,0	0,0	0,1	0,0	Equipos de transporte
<b>TOTAL IMPORTACIONES (I+II+III)</b>	<b>26,8</b>	<b>6,8</b>	<b>0,3</b>	<b>5,9</b>	<b>1,2</b>	<b>4,0</b>	<b>2,7</b>	<b>0,4</b>	<b>0,3</b>	<b>70,0</b>	<b>4,6</b>	<b>4,8</b>	<b>5,6</b>	<b>2,0</b>	<b>TOTAL IMPORTACIONES (I+II+III)</b>

Fuente: BCRP - Oficina Principal .

Elaboración: BCRP Sucursal Iquitos. Departamento de Estudios Económicos.

Anexo Nº 11

LORETO: GASTOS NO FINANCIEROS DEL GOBIERNO REGIONAL 1/  
(Millones de nuevos soles)

	2013										2014				
	Abr.	May.	Jun.	Jul.	Ago.	Set.	Oct.	Nov.	Dic.	Ene.-Dic.	Ene.	Feb.	Mar.	Abr.	
<b>GASTOS NO FINANCIEROS</b>	<b>88,1</b>	<b>90,1</b>	<b>98,4</b>	<b>107,4</b>	<b>79,6</b>	<b>108,3</b>	<b>93,9</b>	<b>112,2</b>	<b>153,6</b>	<b>1210,2</b>	<b>89,4</b>	<b>117,4</b>	<b>104,3</b>	<b>112,8</b>	<b>GASTOS NO FINANCIEROS</b>
<b>a. GASTOS CORRIENTES</b>	<b>74,9</b>	<b>68,6</b>	<b>77,6</b>	<b>74,4</b>	<b>69,0</b>	<b>73,5</b>	<b>70,5</b>	<b>75,5</b>	<b>95,4</b>	<b>889,7</b>	<b>79,7</b>	<b>79,6</b>	<b>78,5</b>	<b>78,9</b>	<b>a. GASTOS CORRIENTES</b>
1. Personal y obligaciones	43,1	42,0	54,6	46,3	41,4	40,2	38,8	43,8	43,4	533,1	57,7	45,0	45,2	43,6	1. Personal y obligaciones
2. Pensiones y prestaciones sociales	8,2	4,7	4,9	6,2	4,6	5,0	4,7	5,5	7,3	74,2	11,3	10,5	9,4	8,9	2. Pensiones y prestaciones sociales
3. Bienes y servicios	22,3	20,6	17,5	20,8	22,1	27,0	26,0	24,9	35,2	262,5	10,4	22,6	23,2	24,9	3. Bienes y servicios
4. Donaciones y transferencias	0,1	0,0	0,0	0,0	0,0	0,1	0,0	0,1	-0,1	0,3	0,0	0,0	0,1	0,0	4. Donaciones y transferencias
5. Otros gastos corrientes	1,2	1,2	0,6	1,2	0,8	1,3	0,9	1,2	9,5	19,6	0,2	1,5	0,6	1,5	5. Otros gastos corrientes
<b>b. GASTOS DE CAPITAL</b>	<b>13,2</b>	<b>21,5</b>	<b>20,8</b>	<b>33,0</b>	<b>10,7</b>	<b>34,8</b>	<b>23,4</b>	<b>36,7</b>	<b>58,2</b>	<b>320,5</b>	<b>9,7</b>	<b>37,8</b>	<b>25,8</b>	<b>34,0</b>	<b>b. GASTOS DE CAPITAL</b>
1. Donaciones y transferencias	0,0	1,5	0,0	0,0	0,0	2,0	3,6	1,0	0,0	10,1	0,0	0,0	0,0	0,0	1. Donaciones y transferencias
2. Adquisición de activos no financieros	13,2	20,0	20,8	33,0	10,7	32,8	19,8	35,7	58,2	310,2	9,7	37,8	25,8	34,0	2. Adquisición de activos no financieros
3. Otros gastos de capital	0,0	0,0	0,0	0,0	0,0	0,0	0,0	0,0	0,0	0,1	0,0	0,0	0,0	0,0	3. Otros gastos de capital

1/ Información actualizada al 31 de mayo de 2014.

Fuente: Ministerio de Economía y Finanzas.

Elaboración: BCRP Sucursal Iquitos. Departamento de Estudios Económicos.

Anexo Nº 12

LORETO: INVERSIÓN NO FINANCIERA DEL GOBIERNO REGIONAL 1/  
(Millones de nuevos soles)

FUNCIONES	2013										2014				FUNCIONES
	Abr.	May.	Jun.	Jul.	Ago.	Set.	Oct.	Nov.	Dic.	Ene.-Dic.	Ene.	Feb.	Mar.	Abr.	
Agropecuaria	0,0	0,0	0,0	0,0	0,0	0,0	0,0	0,1	0,1	0,6	0,2	0,3	0,2	1,7	Agropecuaria
Comercio	0,6	0,3	0,0	0,2	0,2	0,1	0,2	0,1	0,1	3,0	0,0	0,8	0,3	0,0	Comercio
Cultura y deporte	0,0	0,0	0,0	0,0	0,0	1,0	0,1	1,4	2,6	5,6	0,1	0,0	2,0	0,2	Cultura y deporte
Educación	2,5	0,4	3,2	2,1	1,5	6,5	1,8	2,7	3,0	30,7	1,4	1,7	4,9	4,6	Educación
Energía	1,6	3,1	7,8	3,3	0,8	2,3	1,8	2,5	3,9	33,1	0,3	2,3	1,8	4,6	Energía
Industria	0,0	0,0	0,0	0,0	0,0	0,0	0,0	0,0	0,0	0,0	0,0	0,0	0,0	0,0	Industria
Minería	0,0	0,0	0,0	0,0	0,0	0,0	0,0	0,0	0,1	0,1	0,0	0,0	0,0	0,0	Minería
Orden público y seguridad	0,6	0,0	0,1	0,1	0,0	0,0	0,0	0,7	0,3	2,1	0,0	0,0	0,2	0,1	Orden público y seguridad
Pesca	0,0	0,0	0,0	0,0	0,0	0,0	0,0	0,0	0,0	0,1	0,0	0,0	0,0	0,0	Pesca
Planeamiento, gestión y reserva	0,6	4,2	0,3	8,6	0,8	0,4	0,5	0,8	5,3	28,8	2,4	5,3	0,8	12,7	Planeamiento, gestión y reserva
Protección social	0,0	2,0	0,0	0,0	0,1	0,0	0,1	0,1	0,2	2,8	0,0	0,0	0,2	0,1	Protección social
Salud	0,8	2,6	1,5	0,8	1,7	2,9	1,7	6,8	15,5	36,0	1,9	1,1	4,5	1,0	Salud
Saneamiento	5,4	5,3	5,0	11,8	0,5	15,3	4,1	13,2	16,5	103,1	0,2	21,1	0,4	5,2	Saneamiento
Trabajo	0,0	0,0	0,0	0,0	0,0	0,3	0,1	0,0	0,1	0,5	0,0	0,1	1,4	0,2	Trabajo
Transporte	1,2	1,9	2,9	5,4	4,8	4,0	9,3	4,4	6,0	55,2	3,3	3,5	5,0	0,1	Transporte
Comunicaciones	0,0	0,1	0,0	0,0	0,0	0,0	0,0	0,0	0,4	0,5	0,0	0,0	0,0	0,0	Comunicaciones
Turismo	0,0	0,0	0,0	0,0	0,0	0,0	0,0	0,0	0,0	0,0	0,0	0,0	0,0	0,0	Turismo
Medio Ambiente	0,0	0,0	0,0	0,1	0,0	0,0	0,2	0,1	0,3	0,8	0,0	0,0	0,1	0,1	Medio Ambiente
Vivienda y desarrollo urbano	0,0	0,0	0,0	0,6	0,3	0,0	0,0	2,8	3,7	7,4	0,0	1,7	3,9	3,3	Vivienda y desarrollo urbano
<b>TOTAL INVERSIONES</b>	<b>13,2</b>	<b>20,0</b>	<b>20,8</b>	<b>33,0</b>	<b>10,7</b>	<b>32,8</b>	<b>19,8</b>	<b>35,7</b>	<b>58,2</b>	<b>310,2</b>	<b>9,7</b>	<b>37,8</b>	<b>25,8</b>	<b>34,0</b>	<b>TOTAL INVERSIONES</b>

1/ Información actualizada al 31 de mayo de 2014.

Fuente: Ministerio de Economía y Finanzas.

Elaboración: BCRP Sucursal Iquitos. Departamento de Estudios Económicos.



Anexo Nº 13

LORETO: CARTERA PESADA DEL SISTEMA FINANCIERO 1/  
(En porcentajes)

ENTIDADES FINANCIERAS	2013									2014				ENTIDADES FINANCIERAS
	Abr.	May.	Jun.	Jul.	Ago.	Set.	Oct.	Nov.	Dic.	Ene.	Feb.	Mar.	Abr.	
Banca Múltiple	4,4	4,4	4,4	4,3	4,5	4,5	4,4	4,3	4,4	4,7	5,4	4,6	5,0	Banca Múltiple
Empresas Financieras	6,7	6,1	6,2	5,8	5,5	4,4	4,2	4,7	4,8	5,3	5,5	5,6	5,8	Empresas Financieras
Cajas Municipales	7,5	7,2	6,3	6,8	7,1	7,2	6,9	6,7	7,1	7,1	7,4	8,0	8,5	Cajas Municipales
Cajas Rurales de Ahorro y Crédito	5,5	-	-	-	-	-	-	-	-	-	-	-	-	Cajas Rurales de Ahorro y Crédito
EDPYMEs	6,0	7,1	6,1	7,0	8,1	7,8	6,0	4,2	3,7	5,1	2,3	5,0	6,0	EDPYMEs
Banco de la Nación <sup>2/</sup>	1,9	2,1	2,2	2,2	2,2	2,2	2,1	2,1	2,1	2,0	1,9	1,9	1,9	Banco de la Nación <sup>2/</sup>
Agrobanco <sup>3/</sup>	-	-	-	-	-	-	-	2,5	2,4	3,0	2,7	2,5	2,8	Agrobanco <sup>3/</sup>
<b>Total</b>	<b>4,7</b>	<b>4,6</b>	<b>4,6</b>	<b>4,5</b>	<b>4,7</b>	<b>4,7</b>	<b>4,5</b>	<b>4,5</b>	<b>4,6</b>	<b>4,8</b>	<b>5,3</b>	<b>4,9</b>	<b>5,2</b>	<b>Total</b>

1/ cifras preliminares.

2/ Sólo considera los créditos de consumo e hipotecario.

3/ No considera los créditos a las demás empresas del Sistema Financiero.

Fuente: SBS

Elaboración: BCRP Sucursal Iquitos. Departamento de Estudios Económicos.

