

BANCO CENTRAL DE RESERVA DEL PERÚ
SUCURSAL IQUITOS



LORETO: Síntesis de Actividad Económica
Febrero 2014¹

Departamento de Estudios Económicos

El Banco Central de Reserva del Perú (BCRP) ha considerado presentar un conjunto de indicadores sectoriales de actividad económica con la finalidad de poder realizar el seguimiento del desempeño de la economía departamental. Para el sector real, se ha utilizado el Valor Bruto de Producción a precios del año 2007 para los sectores disponibles. Cabe señalar que a partir de enero 2014, el Instituto Nacional de Estadística (INEI) ha realizado el cambio de año base (de 1994 a 2007) para la construcción del Producto Bruto Interno (PBI) nacional, estando en elaboración la desagregación departamental. En la medida que se publique referida información, el BCRP volvería a elaborar para cada departamento un indicador agregado de actividad económica.

¹ En el presente informe participaron Arnulfo Cumbicus, Mario López y Miguel Cabello.

ÍNDICE

Página

RESUMEN EJECUTIVO	3
I. ACTIVIDAD PRODUCTIVA	5
1. Actividad primaria	5
1.1. Sector agropecuario	5
1.2. Sector pesca.....	6
1.3. Sector minería	7
2. Otros indicadores sectoriales	9
2.1 Sector manufactura	9
2.2 Arribos a los establecimientos de hospedaje	10
II. ASPECTOS LABORALES	11
1. Empleo	11
III. SECTOR EXTERNO	12
1. Exportaciones.....	12
IV. CRÉDITO Y DEPÓSITOS	12
1. Crédito total del sistema financiero	12
2. Depósitos en el sistema financiero.....	14
V. FINANZAS PÚBLICAS	16
1. Consumo público.....	16
2. Inversión pública.....	17
VI. ANEXOS	19



RESUMEN EJECUTIVO

Principales hechos de importancia

- En febrero, el **sector agropecuario y minería** crecieron en 4,0 y 11,7 por ciento interanual, respectivamente. Por el contrario, el sector pesca se contrajo 38,8 por ciento.
- En cuanto a **otros indicadores de actividad económica** de Loreto, destaca el incremento de la inversión pública (32,9 por ciento, en valores reales), del crédito directo total (16,0 por ciento); crédito de consumo (37,3 por ciento); crédito hipotecario (34,2 por ciento) y empleo formal² (0,4 por ciento). En cambio, cayó manufactura (-11,6 por ciento) y número de arribos a los establecimientos de hospedaje (-4,6 por ciento).

Actividad primaria

- El **sector agropecuario** creció 4,0 por ciento, respecto a febrero del año anterior, impulsado por el dinamismo de los sub-sectores agrícola (1,0 por ciento) y pecuario (19,1 por ciento); en el caso del primero por la mayor producción de palma aceitera, favorecida por factores climáticos; y el segundo por la mayor producción de carne de aves. En el periodo enero-febrero de 2014 registró un incremento de 4,6 por ciento.
- El **sector pesca** registró una disminución de 38,8 por ciento interanual, debido a la escasez de peces por factores hidrológicos (creciente de los ríos). El desembarque de pescado para consumo humano cayó en 44,7 por ciento, por menor volumen de desembarque de pescado fresco, salpreso y seco-salado. En cambio, la comercialización peces ornamentales creció en 14,4 por ciento, por mayores cantidades exportadas. En el periodo enero-febrero de 2014, la actividad pesquera se contrajo en 30,3 por ciento.
- La **minería** creció 11,7 por ciento, impulsada por la producción fiscalizada de petróleo crudo, como resultado del mayor aporte productivo de los lotes 8 y 67; con ello, en el periodo enero-febrero de 2014 acumuló un crecimiento de 8,4 por ciento.

Otros indicadores de actividad económica

- La **producción manufacturera** registró una disminución de 11,6 por ciento respecto a febrero del año anterior, debido al resultado desfavorable de la industria no primaria, ya que la industria primaria registró una expansión de 61,1 por ciento. En el periodo enero-febrero de 2014, la manufactura acumuló una disminución de 4,9 por ciento.
- De acuerdo con información del Ministerio de Comercio Exterior y Turismo, en febrero arribaron 42 078 turistas a los establecimientos de hospedaje de Loreto; menores en 4,6 por ciento respecto a similar mes del año anterior, debido al menor flujo de turistas nacionales y extranjeros. El **turismo interno** disminuyó en 10,0 por ciento y, el **turismo receptivo** cayó 2,2 por ciento.
- El **empleo** en Iquitos, en **empresas privadas formales de 10 a más trabajadores**, aumentó en 0,4 por ciento interanual en febrero, con lo cual, en el primer bimestre de 2014 acumuló un crecimiento de 0,7 por ciento interanual.
- El **crédito total** en Loreto (S/. 1 780,6 millones) creció 16,0 por ciento en febrero, respecto a igual mes del año anterior; asimismo, los **créditos de consumo e hipotecario** registraron crecimientos de 37,3 y 34,2 por ciento, respectivamente.
- La **inversión pública** de los tres niveles de gobierno creció en 32,9 por ciento, en valores reales, respecto a febrero del año anterior, impulsada por la mayor ejecución de los tres

² Empleo de empresas formales de 10 a más trabajadores.



niveles de gobierno, con ello, en el periodo enero-febrero acumuló un crecimiento de 32,2 por ciento interanual. Entre los principales proyectos que ejecutó en febrero el Gobierno Nacional, destaca el mejoramiento de los ambientes administrativos de la Universidad Nacional de la Amazonía Peruana, y la construcción de una carretera de 9 kilómetros al nuevo puerto de Yurimaguas, ambos, en ambos, desembolsó S/. 2,0 millones. El Gobierno Regional desembolsó S/. 21,0 millones en el mejoramiento y ampliación del sistema de alcantarillado e instalación de la planta de tratamiento de aguas residuales; S/. 5,0 millones, en mantenimiento de maquinaria pesada; y S/. 3,4 millones en estudios de pre-inversión y la construcción de la carretera Contamana-Aguas Calientes. Los gobiernos locales ejecutaron obras por S/. 7,0 millones, destinados al mejoramiento de la infraestructura vial urbana y construcción de caminos rurales; y en saneamiento, un monto de S/. 2,8 millones, destinados a instalación de sistemas de abastecimiento de agua.

Cuadro N° 1
OTROS INDICADORES DE ACTIVIDAD ECONÓMICA
 (Variación % respecto a similar mes del año anterior)

	Sep.13	Oct.13	Nov.13	Dic.13	Ene.14	Feb.14
Producción industrial 1/	↑ 14,2	↓ -16,4	↓ -9,0	↓ -3,5	↑ 2,5	↓ -11,6
Arribos a los establecimientos hospedaje	↑ 0,6	↑ 21,0	↑ 8,2	↓ -6,5	↓ -7,9	↓ -4,6
Empleo formal urbano 2/	↑ 3,2	↑ 2,8	↑ 2,5	↑ 0,8	↑ 0,9	↑ 0,4
Crédito total	↑ 11,6	↑ 13,6	↑ 14,1	↑ 16,0	↑ 16,7	↑ 16,0
Crédito de consumo	↑ 10,4	↑ 11,1	↑ 11,2	↑ 13,7	↑ 20,9	↑ 37,3
Crédito hipotecario	↑ 14,0	↑ 15,4	↑ 14,6	↑ 15,1	↑ 17,3	↑ 34,2
Inversión pública 1/	↓ -26,7	↓ -9,7	↑ 12,1	↓ -17,2	↑ 30,9	↑ 32,9

1/ En términos reales.

2/ En empresas de 10 a más trabajadores situadas en la ciudad de Iquitos.

Fuentes: BCRP - Sucursal Iquitos, SBS, MTPE y MEF.

I. ACTIVIDAD PRODUCTIVA

1. Actividad primaria

1.1. Sector agropecuario

- La actividad agropecuaria creció en 4,0 por ciento respecto a febrero del año anterior, como resultado del mayor dinamismo del sub-sector pecuario (19,1 por ciento), y, en menor medida, por el crecimiento del sub-sector agrícola (1,0 por ciento). En el periodo enero-febrero, la producción agropecuaria registró una expansión de 4,6 por ciento.

Cuadro N° 2
PRODUCCIÓN PRINCIPALES PRODUCTOS AGROPECUARIOS^{1/}
(Toneladas)

Sub-sectores	Estructura Porcentual 2012 ^{2/}	Febrero				Enero - Febrero			
		2013	2014	Var. %	Contribución al crecimiento ^{3/}	2013	2014	Var. %	Contribución ^{3/}
AGRÍCOLA	82,4			1,0	0,9			1,6	1,3
Orientado a la industria	15,1			19,7	3,2			14,3	2,7
Caña de azúcar	1,6	15 869	15 552	-2,0	0,0	31 603	31 014	-1,9	0,0
Palma aceitera	4,4	8 487	13 201	55,5	3,1	16 856	24 253	43,9	2,3
Maíz amarillo duro	8,6	6 126	6 240	1,9	0,2	17 058	17 603	3,2	0,4
Cacao	0,5	31	33	6,5	0,0	55	63	14,5	0,0
Orientado al mercado interno	67,3			-3,5	-2,4			-2,0	-1,3
Arroz cáscara	16,7	4 536	4 773	5,2	0,4	13 121	13 065	-0,4	0,0
Yuca	18,3	32 383	28 991	-10,5	-2,4	61 827	58 247	-5,8	-1,2
Plátano	14,9	24 726	24 764	0,2	0,0	48 743	48 777	0,1	0,0
Maíz choclo	1,8	1 652	1 333	-19,3	-0,4	4 455	3 889	-12,7	-0,3
Piña	1,2	1 138	1 246	9,5	0,1	3 278	3 468	5,8	0,1
Otros	14,3	25 422	25 516	-0,8	-0,1	47 977	48 996	1,0	0,1
PECUARIO	17,6			19,1	3,2			20,6	3,3
Carne de aves ^{4/}	12,8	1 379	1 833	32,9	3,6	2 804	3 838	36,9	3,9
Carne de porcino ^{4/}	1,2	184	188	2,2	0,0	363	372	2,5	0,0
Carne de vacuno ^{4/}	0,7	127	134	5,5	0,1	236	250	5,9	0,0
Huevos	1,9	368	270	-26,6	-0,6	766	501	-34,6	-0,8
Leche	0,4	200	187	-6,5	0,0	411	377	-8,3	0,0
Otros	0,6	12	17	41,7	0,2	25	36	25,2	0,1
SECTOR AGROPECUARIO	100,0			4,0	4,0			4,6	4,6

1/ Cifras preliminares.

2/ A precios de 2007.

3/ En base a la estructura porcentual de similar periodo de 2013.

4/ Peso neto.

Fuente: MINAGRI-Loreto.

Elaboración: BCRP, Sucursal Iquitos. Departamento de Estudios Económicos.

- El sub-sector agrícola creció 1,0 por ciento respecto a febrero del año anterior, por el incremento de la producción de palma aceitera (55,5 por ciento, por factores climáticos favorables), arroz cáscara (5,2 por ciento, por mayores rendimientos), maíz amarillo (1,9 por ciento) y plátano (0,2 por ciento). Resultado que fue atenuado por la disminución en la



producción de yuca (-10,5 por ciento) y caña de azúcar (-2,0 por ciento); en el caso de la yuca, influyó la creciente de los ríos. En lo que va del año, la producción agrícola registra una expansión de 1,6 por ciento, por mayor producción de palma aceitera y piña.

- El sub-sector pecuario aumentó en 19,1 por ciento, por el mayor número de aves para la saca, cuya producción de carne creció en 32,9 por ciento, y mayor producción de carne de porcino (2,2 por ciento) y carne de vacuno (5,5 por ciento). Ello fue parcialmente compensada por la caída de la producción de leche (-6,5 por ciento) y huevos (-26,6 por ciento); en el caso de leche por la mala calidad de los pastos. En el periodo enero-febrero de 2014, el sub-sector creció en 20,6 por ciento, respecto a similar periodo del año anterior; por la mayor producción generalizada del rubro de las carnes; en particular, carne de aves (36,9 por ciento) y carne de búfalo (50,0 por ciento).
- Las siembras del mes (5,1 mil hectáreas) aumentaron en 18,9 por ciento respecto a las registradas en febrero de la campaña anterior, debido a factores climáticos favorables (lluvias) y disponibilidad de semillas.
- Con ello, el avance de la campaña agosto 2013 a febrero 2014 mostró una contracción de 3,8 por ciento, frente a similar periodo de la campaña anterior; se registró una caída generalizada, con excepción de maíz amarillo, palma aceitera y arroz cáscara.

Cuadro N° 3
SUPERFICIE SEMBRADA 1/
(Hectáreas)

	Campaña Agrícola ^{2/}		Variación	
	2012/2013	2013/2014	Absoluta	Porcentual
CULTIVOS TRANSITORIOS	72 039	71 792	-247	-0,3
Arroz cáscara	16 599	17 549	950	5,7
Maíz amarillo	21 904	22 317	413	1,9
Maíz choclo	3 546	3 243	-303	-8,5
Yuca	25 956	24 929	-1 027	-4,0
Frijol grano seco	419	378	-41	-9,8
Frijo caupí	1 199	1 159	-40	-3,3
Otros	2 416	2 217	-199	-8,2
CULTIVOS PERMANENTES	10 816	7 908	-2 908	-26,9
Palma aceitera	1 057	1 161	104	9,8
Plátano	6 806	4 929	-1 877	-27,6
Camu camu	7	1	-6	-85,7
Otros	2 946	1 817	-1 129	-38,3
Total	82 855	79 700	-3 155	-3,8

1/ Cifras preliminares.

2/ De agosto a febrero.

Fuente: Dirección Regional del MINAGRI de Loreto.

Elaboración: BCRP, Sucursal Iquitos. Departamento de Estudios Económicos

1.2. Sector pesca

- En febrero, el VBP³ del sector pesca registró una contracción de 38,8 por ciento interanual, debido a la escasez de peces en época de creciente de los ríos. El desembarque de pescado para consumo humano disminuyó en 44,7 por ciento, debido al

³ Valor bruto de la producción.

menor ingreso de pescado en sus tres estados de conservación; en particular en estado fresco (-47,3 por ciento), debido a la escasez de todas las especies; pero parcialmente contrarrestada por el crecimiento de la comercialización de peces ornamentales vivos (14,4 por ciento), impulsada por las mayores ventas en el mercado interno y externo (exportaciones); las primeras crecieron 4,0 veces la cantidad registrada en febrero del año anterior; y las segundas registraron una expansión de 13,4 por ciento.

- En el periodo enero-febrero de 2014, la actividad pesquera cayó en 30,3 por ciento interanual, debido a la contracción del desembarque de pescado para consumo humano (-37,6% por ciento), en sus tres estados de conservación; pero parcialmente contrarrestada por la expansión de la venta de peces ornamentales vivos (18,4 por ciento).

Cuadro N° 4
SECTOR PESCA 1/
(Toneladas y miles de unidades)

	Febrero			Enero - Febrero		Var. %
	2013	2014	Var. %	2013	2014	
Consumo Humano (toneladas)	797	441	-44,7	1 576	984	-37,6
Fresco	730	385	-47,3	1 385	856	-38,2
Llambina	139	70	-49,6	274	145	-47,1
Ractacara	84	32	-61,9	163	78	-52,1
Boquichico	90	71	-21,1	173	157	-9,2
Palometa	98	20	-79,6	185	52	-71,9
Sardina	23	12	-47,8	47	26	-44,7
Otras especies	296	180	-39,2	543	398	-26,7
Salpreso	35	29	-17,1	86	63	-26,7
Seco-salado	32	27	-15,6	105	65	-38,1
Ornamentales (miles de unidades)	284	325	14,4	745	882	18,4
Mercado Interno	1	4	300,0	1	43	4200,0
Mercado Externo	283	321	13,4	744	839	12,8
SECTOR PESCA 2/			-38,8			-30,3

1/ Cifras preliminares.

2/ A precios de 2007.

Fuente: Dirección Regional de PRODUCE de Loreto.

Elaboración: BCRP, Sucursal Iquitos. Departamento de Estudios Económicos

1.3. Sector minería

- La producción fiscalizada de petróleo crudo fue de 783 mil barriles en febrero 2014, volumen mayor en 82 mil barriles (11,7 por ciento) respecto a similar mes del año anterior, como resultado de la mayor producción del lote 8 y el aporte productivo del lote 67.
- En el periodo enero-febrero de 2014, la producción fiscalizada de petróleo crudo registró un crecimiento de 8,4 por ciento interanual, por la mayor producción de los lotes 8 y 31-B, aunado el aporte productivo del lote 67, a partir de diciembre de 2013.



Cuadro N° 5

SECTOR MINERÍA 1/

(Variación % real respecto a similar periodo del año anterior)

Hidrocarburos	Estructura		Febrero				Enero - Febrero			
	Porcentual									
		2012 ^{2/}	2013	2014	Var. %	Contribución ^{3/}	2013	2014	Var. %	Contribución ^{3/}
Petróleo crudo	100,0	701	783	11,7	11,7	1 468	1 591	8,4	8,4	
SECTOR MINERÍA 2/	100,0			11,7	11,7			8,4	8,4	

1/ Cifras preliminares.

2/ A precios de 2007.

3/ En base a la estructura porcentual de similar periodo de 2013.

Fuente: PerúPetro S.A.

Elaboración: BCRP, Sucursal Iquitos. Departamento de Estudios Económicos.

Gráfico N° 1

PRODUCCIÓN DE PETRÓLEO CRUDO

(Var. % respecto a similar periodo del año anterior)

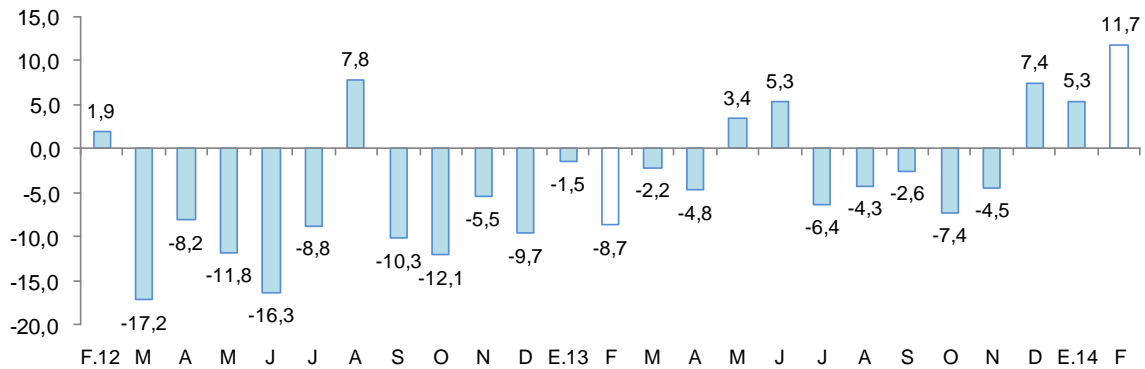

Fuente: Perupetro S.A.

Elaboración: BCRP, Sucursal Iquitos. Departamento de Estudios Económicos.

Gráfico N° 2

PRECIO INTERNACIONAL DEL PETRÓLEO-WTI

(US\$ por barril)

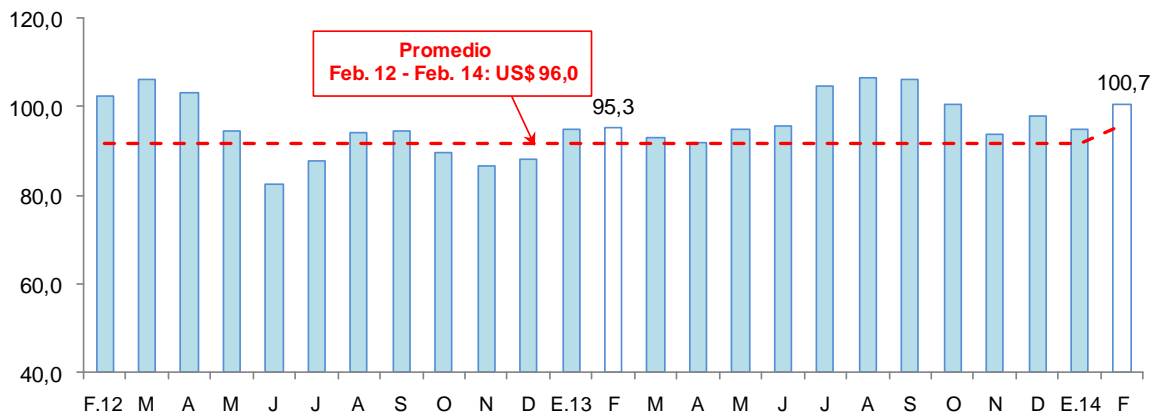

Fuente: Bloomberg

Elaboración: BCRP, Sucursal Iquitos. Departamento de Estudios Económicos.

2. Otros indicadores sectoriales

2.1 Sector manufactura

- La actividad manufacturera registró una disminución de 11,6 por ciento respecto a febrero del año anterior, por el menor dinamismo de la industria no primaria, en particular, por la menor producción de maderas y triplay, bebidas y productos de panadería; aunque, parcialmente compensada por el crecimiento de la industria primaria.

Cuadro N° 6

SECTOR MANUFACTURA 1/

(Var. % real respecto a similar periodo del año anterior)

Ramas de actividad	Estructura Porcentual 2012 ^{2/}	Febrero		Enero - Febrero	
		Var. %	Contribución ^{3/}	Var. %	Contribución ^{3/}
MANUFACTURA PRIMARIA	44,8	61,1		17,6	
Productos Cárnicos	0,0	-4,7	0,0	-7,4	0,0
Refinación de Petróleo	44,8	61,6	4,9	17,7	1,2
MANUFACTURA NO PRIMARIA	55,2	-15,2		-6,6	
Conservas de Palmito	0,8	20,8	0,3	27,0	0,1
Productos lácteos	0,1	-22,0	-0,1	-25,2	0,0
Pilado de arroz	0,0	-100,0	-0,5	-100,0	-0,1
Productos de panadería	0,5	-51,7	-4,0	-28,3	-1,3
Bebidas malteadas	0,8	-56,4	-4,5	-34,1	-0,6
Bebidas gaseosas	10,1	6,3	0,7	13,3	2,2
Madera aserrada	30,3	-25,8	-2,8	-13,5	-4,0
Triplay	11,7	-8,0	-1,7	-6,1	-1,7
Periódicos	0,1	-10,0	0,0	-4,7	-0,1
Impresión	0,1	81,6	1,9	58,5	0,3
Mallas metálicas	0,0	-72,0	0,0	-78,8	0,0
Motores para pozos	0,1	15,5	1,1	64,1	0,3
Bombas para pozos	0,3	-87,0	-7,2	-5,7	0,0
Motocicletas y motokar	0,2	1,9	0,1	-13,7	-1,1
SECTOR MANUFACTURA	100,0	-11,6	-11,6	-4,9	-4,9

1/ Cifras preliminares.

2/ A precios de 1994.

3/ En base a la estructura porcentual de similar periodo de 2013.

Fuente: Dirección Regional de la Producción y Empresas.

Elaboración: BCRP, Sucursal Iquitos. Departamento de Estudios Económicos.

- La industria primaria registró un crecimiento de 61,1 por ciento respecto a febrero del año anterior, como resultado de la mayor producción de derivados de petróleo (61,6 por ciento), compensado por la menor producción de productos cárnicos (-4,7 por ciento). En el caso de la refinación de petróleo influyó la mayor disponibilidad de materia prima.
- La industria no primaria registró una disminución de 15,2 por ciento, como resultado del menor dinamismo de las ramas de actividad orientadas al mercado externo (Triplay y madera aserrada), con excepción de conservas de palmito, que aumentó en 20,8 por ciento; también influyó la menor producción de algunas ramas orientadas al mercado interno, como productos lácteos, productos de panadería, bebidas malteadas, mallas metálicas y periódicos. Sin embargo, dicho resultado fue atenuado parcialmente por la mayor producción de bebidas gaseosas, impresión y, motocicletas y motokar.



Gráfico N° 3

MANUFACTURA NO PRIMARIA
(Var. % real respecto a similar periodo del año anterior)

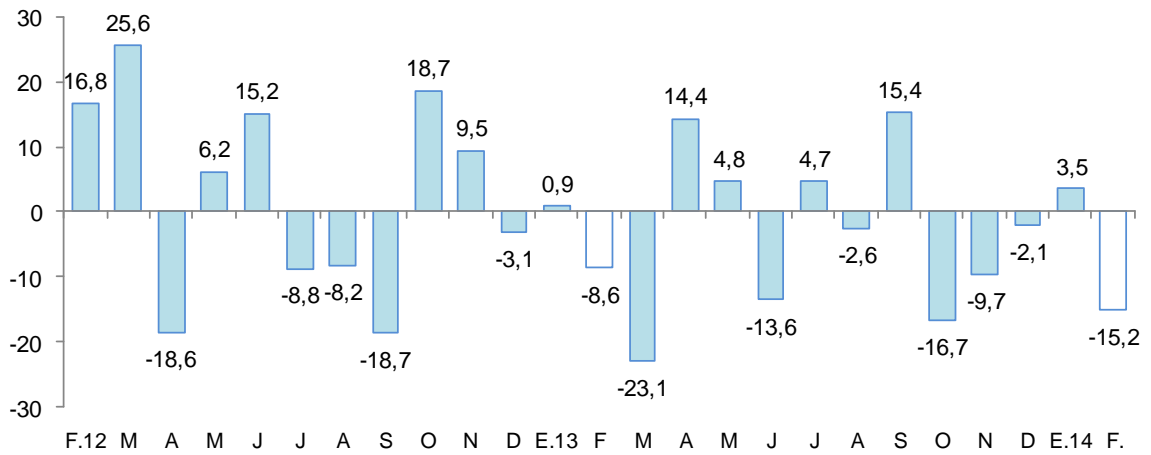

Fuente: BCRP, Sucursal Iquitos. Departamento de Estudios Económicos.

2.2 Arribos a los establecimientos de hospedaje

- De acuerdo con información del Ministerio de Comercio Exterior y Turismo, en febrero arribaron 42 078 turistas a los establecimientos de hospedaje de Loreto, asimismo se registraron 66 526 pernoctaciones; menores en 4,6 y 13,5 por ciento, en cada caso, respecto a similar mes de 2013, por menor flujo de turistas nacionales y extranjeros. El turismo interno disminuyó en 4,2 por ciento y, el turismo receptivo cayó en 5,6 por ciento.

Gráfico N° 4

ARRIBOS A ESTABLECIMIENTOS DE HOSPEDAJE
(Variación %)

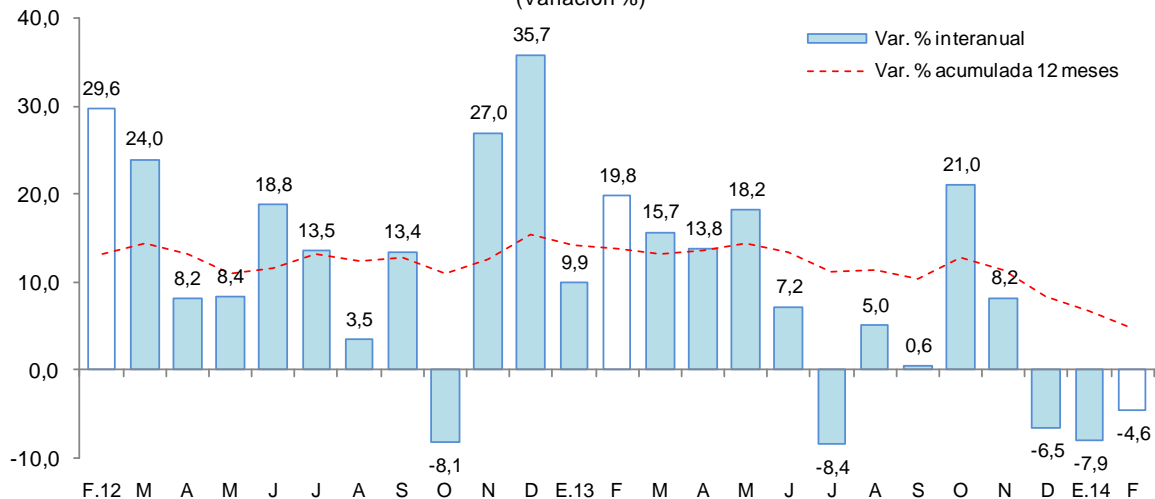

Fuente: MINCETUR.

II. ASPECTOS LABORALES

1. Empleo

- El empleo Iquitos, en empresas privadas formales de 10 a más trabajadores creció 0,4 por ciento interanual en febrero, por mayor requerimiento de trabajadores en las ramas de actividad de comercio (6,4 por ciento), de transporte y comunicaciones (2,9 por ciento) y servicios (3,5 por ciento), pero parcialmente contrarrestado por la menor demanda de mano de obra en las ramas de actividad primaria (-7,0 por ciento) y manufactura (-4,7 por ciento). En el primer bimestre acumuló un crecimiento de 0,7 por ciento interanual.

Cuadro N° 7
CIUDAD DE IQUITOS: ÍNDICE MENSUAL DE EMPLEO EN EMPRESAS PRIVADAS FORMALES DE 10 A MÁS TRABAJADORES, POR RAMA DE ACTIVIDAD^{1/}
 (Octubre 2010=100)

Rama de Actividad	Febrero			Enero - Febrero		
	2013	2014	Var. %	2013	2014	Var. %
Primaria ^{2/}	100,1	93,1	-7,0	100,8	93,5	-7,3
Manufactura	103,6	98,7	-4,7	101,9	98,0	-3,9
Comercio	111,0	118,2	6,4	109,7	116,9	6,5
Transporte y Comunicaciones	107,0	110,0	2,9	105,7	109,6	3,7
Servicios ^{3/}	98,0	101,4	3,5	98,3	101,7	3,5
Total	103,0	103,5	0,4	102,5	103,2	0,7

Nota: La información corresponde al primer día de cada mes.

1/ Cifras preliminares.

2/ Conformada por las subramas agricultura, pesca e hidrocarburos.

3/ Conformada por las subramas servicios prestados a empresas, restaurantes y hoteles, establecimientos financieros, enseñanza,

Fuente: MTPE – Encuesta Nacional de Variación Mensual del Empleo (ENVME).

Gráfico N° 5

CIUDAD DE IQUITOS: EMPLEO FORMAL URBANO EN EMPRESAS DE 10 A MÁS TRABAJADORES
 (Var. % respecto a similar periodo del año anterior)

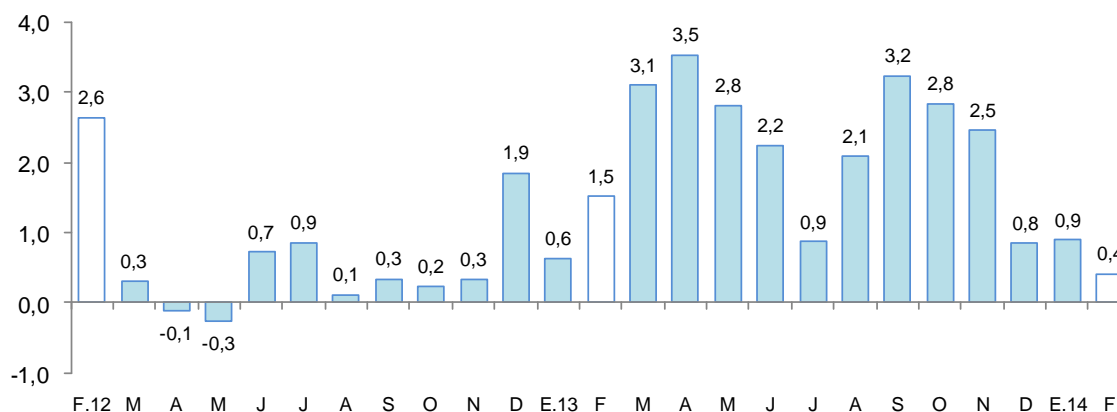

Fuente: MTPE – Encuesta Nacional de Variación Mensual del Empleo (ENVME).

III. SECTOR EXTERNO

1. Exportaciones

- Las exportaciones de Loreto aumentaron en 5,5 veces respecto a febrero del año anterior, impulsadas por los mayores volúmenes exportados de maderas y combustibles. En el periodo enero-febrero de 2014 se expandieron en 2,3 veces interanual.

Cuadro N° 8
EXPORTACIONES POR GRUPO DE PRODUCTOS^{1/}
(Valor FOB en miles de US\$)

TIPO	Estructura % 2013	Febrero				Enero - Febrero			
		2013	2014	Var. %	Contribución ^{3/}	2013	2014	Var. %	Contribución ^{3/}
PRODUCTOS TRADICIONALES	16,9	524	1 345	156,7	84,4	1 062	1 928	81,5	26,5
Petróleo crudo y derivados	16,9	524	1 345	156,7	84,4	1 062	1 928	81,5	26,5
PRODUCTOS NO TRADICIONALES	68,5	437	4 035	823,3	369,8	1 913	5 552	190,2	111,4
Agropecuarios	4,0	112	119	6,3	0,7	416	178	-57,2	-7,3
Pesqueros	10,1	188	200	6,4	1,2	538	581	8,0	1,3
Madera y papeles	49,6	135	3 544	2 525,2	350,4	895	4 512	404,1	110,7
Otros no tradicionales	4,8	2	172	8 500,0	17,5	64	281	339,1	6,6
Otras exportaciones 2/	14,6	12	0	-100,0	-1,2	293	0	-100,0	-9,0
TOTAL EXPORTACIONES	100,0	973	5 380	452,9	452,9	3 268	7 480	128,9	128,9

1/ Cifras preliminares

2/ Incluye reparación de bienes de capital, equipo petrolero y partes para helicópteros

3/ En base a la estructura de similar periodo de 2013.

Fuente: SUNAT.

Elaboración: BCRP, Sucursal Iquitos. Departamento de Estudios Económicos.

- Las exportaciones de productos tradicionales registraron un crecimiento de 2,6 veces frente a febrero del año anterior, impulsadas por los mayores precios y volúmenes de exportación de los derivados de petróleo crudo.
- Las exportaciones de productos no tradicionales avanzaron 9,3 veces interanual, por mayores ventas de maderas (26,3 veces más), otros productos no tradicionales (86 veces más), pesqueros (6,4 por ciento) y productos agropecuarios (6,3 por ciento, principalmente conservas de palmito). El caso de maderas se explicó por las mayores ventas de madera aserrada; en el caso de otros productos no tradicionales influyó las ventas de harina de trigo y tortugas; y el caso de productos pesqueros se explicó por las mayores ventas de peces ornamentales vivos.
- Los principales mercados de destino de las exportaciones de Loreto fueron: México, Colombia y Estados Unidos. El primero de ellos adquirió el 37,9 por ciento del valor de los productos; Colombia el 23,0 por ciento y Estados Unidos el 19,4 por ciento del total.

IV. CRÉDITO Y DEPÓSITOS

1. Crédito total del sistema financiero

- El crédito total del sistema financiero de Loreto aumentó 16,0 por ciento respecto a febrero de 2013. En la banca múltiple, que canaliza el 73,5 por ciento del crédito total, el crédito creció 14,4 por ciento interanual; en tanto que, en las instituciones no bancarias, la



expansión fue de 16,2 por ciento. Al finalizar el mes, el crédito acumula un saldo de S/. 1 780,6 millones, de los cuales, el 83,6 por ciento se encuentra colocado en soles.

Cuadro N° 9
CRÉDITOS TOTALES DEL SISTEMA FINANCIERO
(Saldos en miles de nuevos soles)

	Estructura % Feb. 2014	Febrero		Var. %	Contribución ^{1/}
		2013	2014		
Banco de la Nación 3/	8,1	121 692	144 826	19,0	1,5
Agrobanco 2/	0,7	0	13 320	n.d	0,7
Banca Múltiple	73,5	1 144 108	1 309 195	14,4	10,8
Instituciones no bancarias	17,6	269 496	313 249	16,2	2,8
Cajas Municipales	13,1	206 346	233 223	13,0	
Edpymes	0,5	4 638	8 116	75,0	
Cajas Rurales	0,0	7 346	0	-100,0	
Financieras	4,0	51 166	71 910	40,5	
TOTAL	100,0	1 535 296	1 780 590	16,0	15,8
Corporativo, gran y mediana empresa	36,2	684 544	644 353	-5,9	-2,6
Pequeña empresa	14,3	214 657	254 155	18,4	2,6
Microempresa	4,7	51 995	83 212	60,0	2,0
Consumo	37,4	485 576	666 686	37,3	11,8
Hipotecario	7,4	98 524	132 184	34,2	2,2
En moneda nacional	83,6	1 264 390	1 488 440	17,7	14,6
En moneda extranjera	16,4	270 906	292 149	7,8	1,4

1/ En puntos porcentuales.

2/ No considera los créditos a las demás empresas del Sistema Financiero.

3/ Sólo considera los créditos de consumo e hipotecario.

Fuente: SBS.

Elaboración: BCRP, Sucursal Iquitos. Departamento de Estudios Económicos.

- Según tipo de crédito, destaca el crecimiento interanual del segmento microempresa (60,0 por ciento); consumo (37,3 por ciento); hipotecario (34,2 por ciento) y; pequeña empresa (18,4 por ciento).

Gráfico N° 6
CRÉDITO TOTAL DEL SISTEMA FINANCIERO
(Var. % respecto a similar periodo del año anterior)

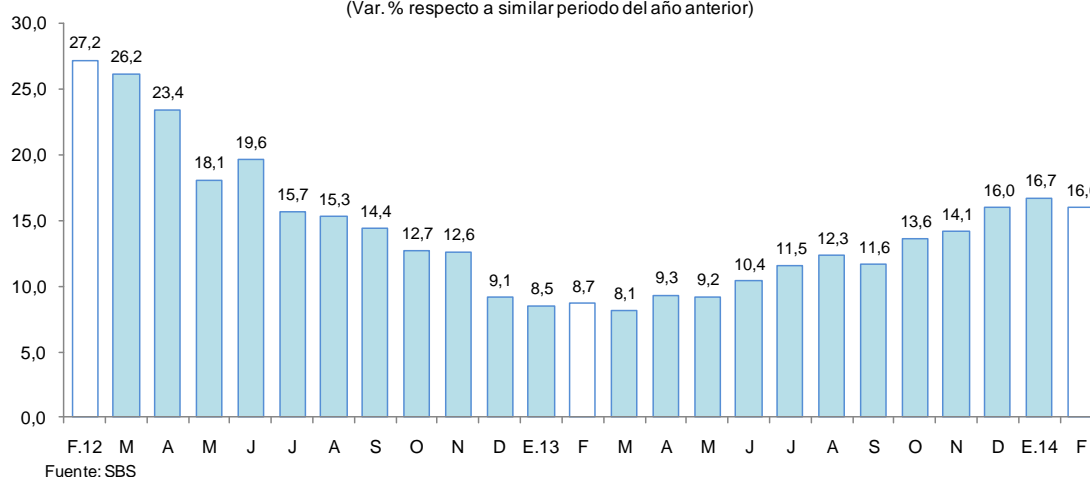

- Por tipo de moneda, en soles aumentó 17,7 por ciento; en tanto que, en moneda extranjera creció 7,8. Con ello, la participación relativa del crédito en moneda nacional aumentó 1,2 puntos porcentuales, en deterioro de la participación del crédito en moneda extranjera, lo que estaría en línea con la preferencia de las familias y empresas por el crédito en moneda nacional.



Gráfico N° 7
CRÉDITO TOTAL DEL SISTEMA FINANCIERO POR TIPO DE MONEDA
 (Var. % respecto a similar periodo del año anterior)

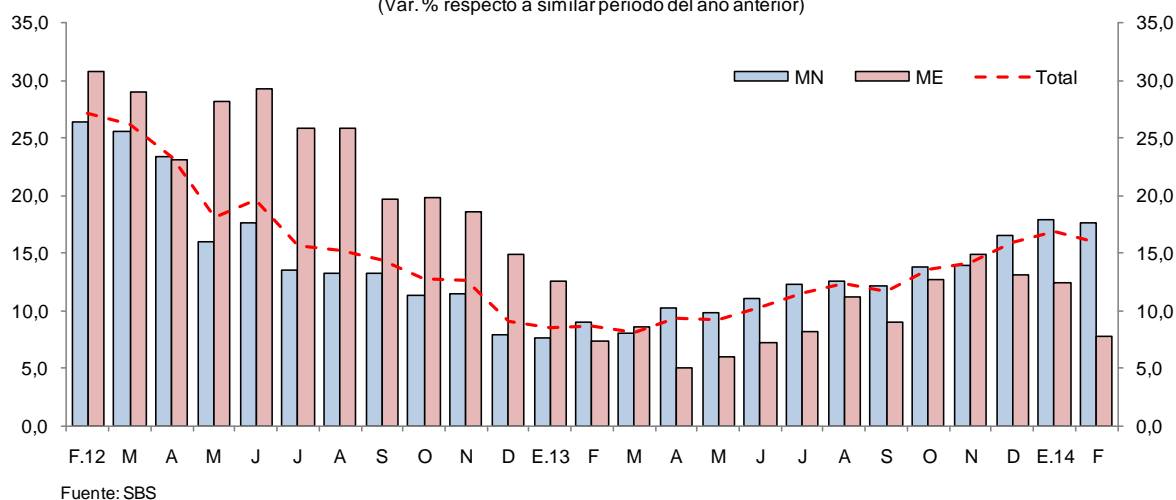

- La mayor participación relativa en el total de los créditos otorgados, la tiene el Banco Continental (30,0 por ciento), Banco de Crédito (17,6 por ciento), Banco Scotiabank (11,4 por ciento), Banco Interbank (10,5 por ciento) y CMAC de Maynas (9,4 por ciento), los cuales en conjunto intermediaron el 78,9 por ciento del total.
- Por tipo de crédito y entidad, la participación más importante de la banca múltiple en el otorgamiento de créditos se da en el segmento medianas empresas (93,6 por ciento); y de las cajas municipales se da en los créditos microempresa (49,4 por ciento del total).
- Por su parte, la morosidad en febrero fue de 4,9 por ciento, 1,2 puntos porcentuales más, respecto al mismo mes de 2013. La morosidad en las cajas municipales (7,4 por ciento), se redujo en 0,6 puntos porcentuales respecto a febrero de 2013; en tanto que, en la banca múltiple (4,9 por ciento) aumentó en 1,7 puntos porcentuales.

Gráfico N° 8

MOROSIDAD 1/
 (Porcentaje del saldo de crédito total)

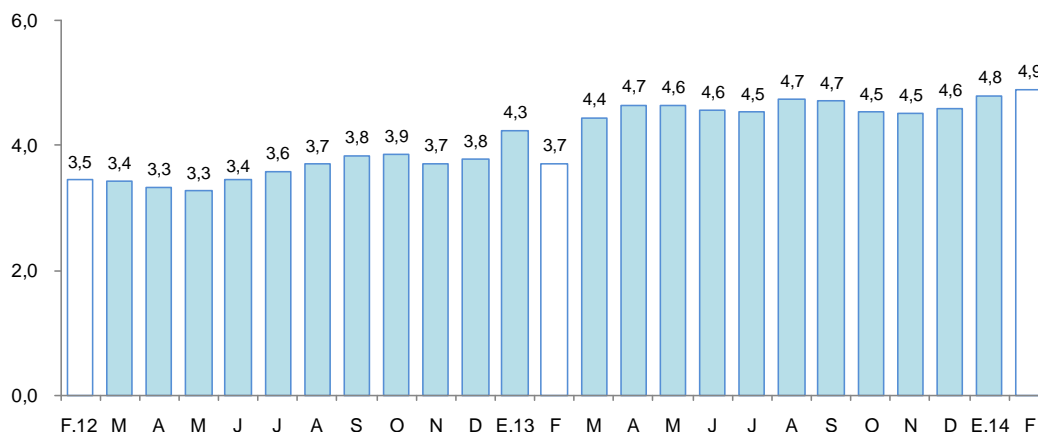

1/preliminar.
 Fuente: SBS

2. Depósitos en el sistema financiero

- Los depósitos totales en el sistema financiero de Loreto (S/. 898,7 millones) aumentaron 9,5 por ciento respecto a febrero del pasado año, debido a la mayor captación de depósitos de ahorro (29,4 por ciento) y a la vista (14,6 por ciento). Por tipo de moneda, la

expansión se registró en los depósitos en moneda nacional (6,4 por ciento) y en moneda extranjera (22,8 por ciento).

Cuadro N° 10
DEPÓSITOS TOTALES DEL SISTEMA FINANCIERO
(Saldos en miles de nuevos soles)

	Estructura % Feb. 2014	Febrero		Var. %	Contribución ^{1/}
		2013	2014		
Banco de la Nación	16,5	137 425	148 561	8,1	1,4
Banca Múltiple	63,0	497 439	566 309	13,8	8,4
Instituciones no bancarias	20,5	186 167	183 867	-1,2	-0,3
Cajas Municipales	20,3	184 456	182 366	-1,1	
Cajas Rurales	0,0	309	0	-100,0	
Financieras	0,2	1 402	1 501	7,0	
Total	100,0	821 031	898 736	9,5	9,5
Vista	33,7	264 457	303 102	14,6	4,7
Ahorro	34,7	241 170	311 999	29,4	8,6
Plazo	31,6	315 404	283 635	-10,1	-3,9
En moneda nacional	79,3	669 351	712 521	6,4	5,3
En moneda extranjera	20,7	151 680	186 216	22,8	4,2

1/ En puntos porcentuales.

Fuente: SBS.

Elaboración: BCRP, Sucursal Iquitos. Departamento de Estudios Económicos.

Gráfico N° 9
DEPÓSITOS TOTALES DEL SISTEMA FINANCIERO
(Var. % respecto a similar período del año anterior)

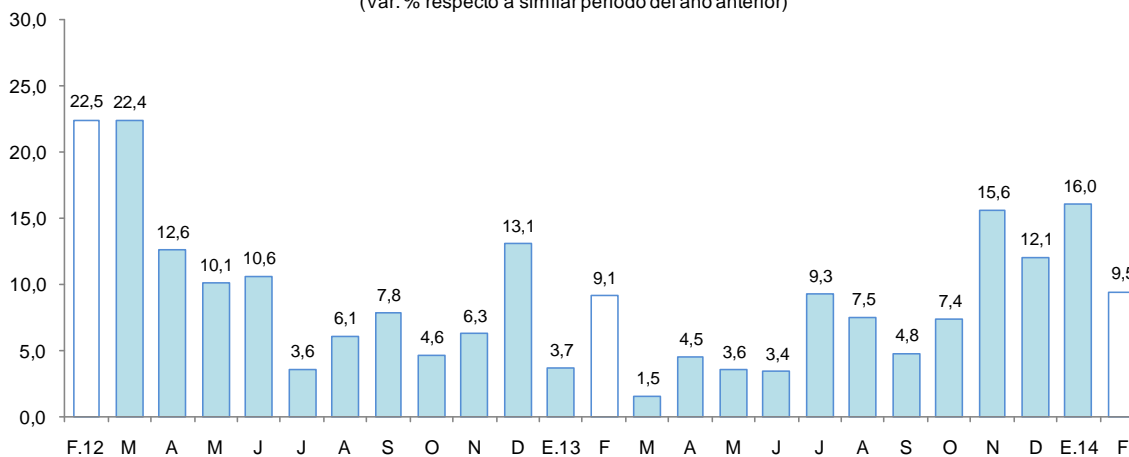

Fuente: SBS

- Las captaciones de la banca múltiple aumentaron en 13,8 por ciento; en tanto, las captaciones de las instituciones no bancarias disminuyeron 1,2 por ciento, debido a los menores saldos de las CMAC's de Maynas y de Paíta. La banca múltiple alcanzó una participación relativa de 63,0 por ciento en la liquidez total; las instituciones no bancarias el 20,5 por ciento y; el Banco de la Nación el 16,5 por ciento restante.
- La mayor participación en el total de los depósitos la tienen el Banco Continental (24,8 por ciento), Banco de Crédito (19,0 por ciento), C.M.A.C Maynas (18,2 por ciento) y el Banco de la Nación (16,5 por ciento), los cuales en conjunto captan el 78,5 por ciento del total.



- La dolarización de la liquidez fue de 20,7 por ciento, es decir, 2,2 puntos porcentuales mayores al registrado en febrero 2013. El incremento de la liquidez en soles fue impulsada por los mayores depósitos de ahorro y a la vista; en tanto que, la mayor liquidez en dólares fue resultado de los mayores depósitos de ahorro, a plazo y a la vista.

Gráfico N° 10
DEPÓSITOS TOTALES DEL SISTEMA FINANCIERO POR TIPO DE MONEDA
 (Var. % respecto a similar periodo del año anterior)

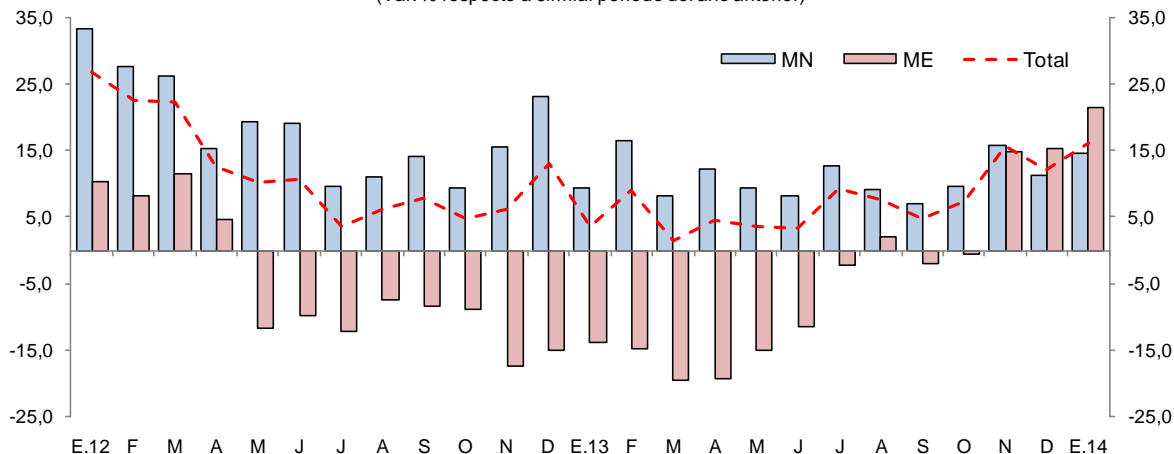

Fuente: SBS

V. FINANZAS PÚBLICAS

1. Consumo público

- El consumo público creció en 11,5 por ciento interanual en febrero, como resultado del incremento de los gastos de los gobiernos locales (48,6 por ciento) y del gobierno regional (13,0 por ciento), pero parcialmente contrarrestado por la disminución de los gastos del Gobierno Nacional en Loreto (-14,1 por ciento); el caso de los gobiernos locales se explicó por la expansión tanto de los bienes y servicios (56,9 por ciento), como de las remuneraciones (24,3 por ciento); el caso del gobierno regional se atribuyó al aumento de bienes y servicios (37,9 por ciento) y remuneraciones (3,3 por ciento); y el caso del Gobierno Central se explicó por la disminución de las remuneraciones (-19,1 por ciento).
- En el periodo enero-febrero de 2014, el consumo público registró un incremento de 7,3 por ciento interanual, impulsado por el crecimiento de los gastos de los gobiernos locales (31,3 por ciento) y gobierno regional (7,6 por ciento), pero contrarrestado parcialmente por la contracción de los gastos del Gobierno Central (-10,3 por ciento).

Cuadro N° 11
CONSUMO PÚBLICO^{1/2/}
 (Miles de nuevos soles)

	Febrero			Enero - Febrero		
	2013	2014	Var. % real	2013	2014	Var. % real
Gobierno Nacional	25 500	22 636	-14,1	50 528	46 692	-10,3
Gobierno Regional	57 982	67 611	13,0	122 363	135 713	7,6
Gobiernos Locales	15 139	23 095	48,6	35 207	47 388	31,3
Total	98 621	113 342	11,5	208 098	229 793	7,3

1/ Información actualizada al 31 de marzo de 2014.

2/ Comprende el gasto en remuneraciones y, bienes y servicios.

Fuente: Ministerio de Economía y Finanzas.

Elaboración: BCRP, Sucursal Iquitos. Departamento de Estudios Económicos.

2. Inversión pública

- La inversión pública de Loreto de los tres niveles de gobierno registró un incremento de 32,9 por ciento, en valores reales, interanual en febrero, impulsada por la mayor ejecución de los tres niveles de gobierno: gobiernos locales (52,0 por ciento); gobierno regional (28,3 por ciento); y Gobierno Central (14,9 por ciento).
- En el periodo enero-febrero de 2014, la inversión pública aumentó en 32,2 por ciento interanual, debido a la expansión de la inversión de los tres niveles de gobierno, en particular, Gobierno Central (2,1 veces) y gobiernos locales (32,9 por ciento).
- En cuanto al avance de la inversión pública, el nivel ejecutado en el periodo enero-febrero de 2014 representó el 14,1 por ciento del presupuesto institucional modificado (PIM); el Gobierno Central registró un avance de 20,9 por ciento; seguido de los gobiernos locales con 12,8 por ciento y del gobierno regional con un avance de 9,7 por ciento.

Cuadro N° 12
INVERSIÓN PÚBLICA^{1/2}
(Miles de nuevos soles)

	Febrero			Enero - Febrero		
	2013	2014	Var. % real	2013	2014	Var. % real
Gobierno Nacional	6 732	8 027	14,9	12 042	26 677	114,4
Gobierno Regional	28 388	37 792	28,3	42 298	47 487	8,3
Gobiernos Locales	13 200	20 827	52,0	22 080	30 382	32,9
Total	48 320	66 646	32,9	76 420	104 546	32,2

1/ Información actualizada al 31 de marzo de 2014.

2/ Comprende la adquisición de activos no financieros.

Fuente: Ministerio de Economía y Finanzas.

Elaboración: BCRP, Sucursal Iquitos. Departamento de Estudios Económicos.

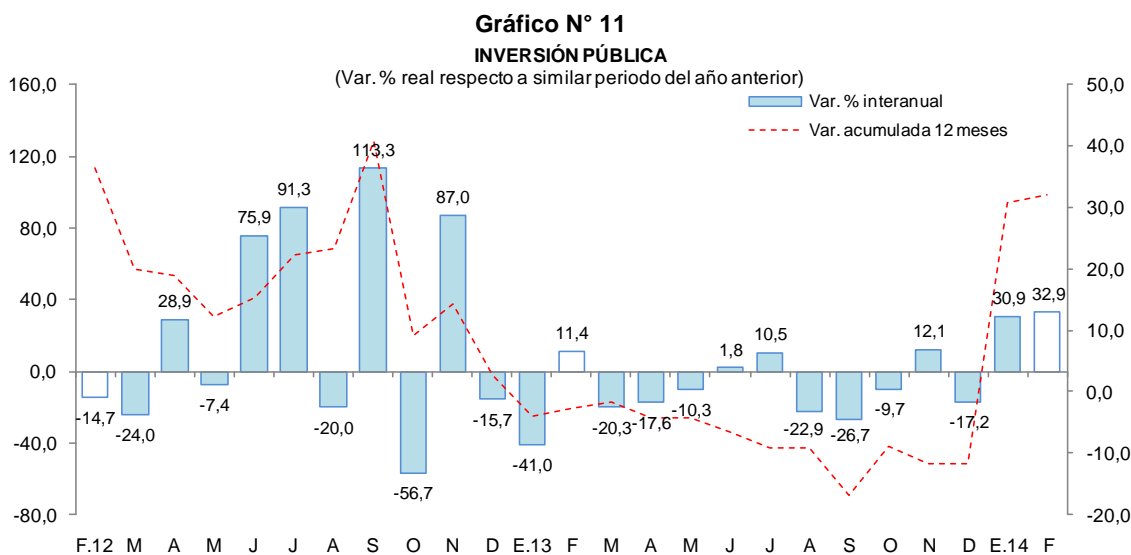

- Entre los principales proyectos que ejecutó en febrero el Gobierno Central, destaca el mejoramiento de los servicios administrativos de la Universidad Nacional de la Amazonia, en Zungarococha, por un monto de S/. 2,0 millones; y la construcción de una carretera de 9 kilómetros como acceso al nuevo puerto de Yurimaguas, por S/. 2,0 millones.



- El gobierno regional desembolsó S/. 21,0 millones en el mejoramiento y ampliación del sistema de alcantarillado e instalación de planta de tratamiento de aguas residuales; S/. 5,0 millones, en mantenimiento de maquinaria (pool de maquinaria), y operatividad de la oficina regional de administración; y S/. 3,4 millones en estudios de pre-inversión y en el mejoramiento de la carretera Contamana-Aguas calientes.
- Los gobiernos locales ejecutaron obras de transporte por S/. 7,0 millones, destinados principalmente al mejoramiento de la infraestructura vial urbana y construcción de caminos rurales; y en saneamiento, un monto de S/. 2,8 millones, destinados a la instalación de sistemas de abastecimiento de agua potable y desagüe.



VI. ANEXOS



BANCO CENTRAL DE RESERVA DEL PERÚ – SUCURSAL IQUITOS

Anexo Nº 01

LORETO: PRODUCCIÓN AGROPECUARIA 1/
(T.M.)

	2013												2014		
	Feb.	Mar.	Abr.	May.	Jun.	Jul.	Ago.	Set.	Oct.	Nov.	Dic.	Ene.-Dic.	Ene.	Feb.	
Total agrícola	120 370	103 882	93 391	87 541	82 285	90 368	114 662	142 954	174 684	160 309	170 012	1 465 061	127 726	121 649	Total agrícola
Arroz cáscara	4 536	3 005	1 904	281	512	2 044	7 394	18 697	34 581	15 403	14 916	111 858	8 292	4 773	Arroz cáscara
Frijol grano seco	0	0	0	0	0	476	1 144	1 570	1 151	374	34	4 749	0	0	Frijol grano seco
Frijol caupí	0	0	0	0	0	0	104	1 872	2 189	980	137	5 282	0	0	Frijol caupí
Plátano	24 726	22 722	22 058	22 632	22 103	21 829	23 063	23 821	24 371	24 541	24 507	280 390	24 013	24 764	Plátano
Yuca	32 383	27 418	26 509	24 664	26 804	29 613	33 476	35 737	36 560	38 387	51 563	392 558	29 256	28 991	Yuca
Maíz choclo	1 652	1 188	626	80	73	489	916	1 943	2 274	3 968	3 611	19 623	2 556	1 333	Maíz choclo
Limón	942	1 017	1 037	1 009	865	763	605	574	507	453	483	9 291	1 069	979	Limón
Naranja	267	256	206	210	207	203	237	247	284	322	331	3 047	283	284	Naranja
Papaya	1 091	1 036	944	922	939	973	1 074	1 116	1 181	1 252	1 292	12 871	1 101	1 189	Papaya
Tomate	29	17	22	14	10	35	98	335	639	126	101	1 481	35	24	Tomate
Piña	1 138	743	405	321	311	360	846	1 805	2 647	3 359	3 397	17 472	2 222	1 246	Piña
Cacao	31	21	11	3	3	13	27	46	74	98	91	442	30	33	Cacao
Caña de azúcar	15 869	13 969	11 904	12 099	12 736	13 418	13 278	13 194	13 224	13 391	13 901	162 717	15 462	15 552	Caña de azúcar
Maíz amarillo duro	6 126	3 287	1 109	423	516	2 944	9 647	11 386	17 880	22 583	22 418	109 251	11 363	6 240	Maíz amarillo duro
Palma aceitera	8 487	7 401	8 579	10 353	5 653	5 575	8 444	10 213	11 269	12 887	12 876	110 106	11 052	13 201	Palma aceitera
Camu camu	2 129	2 178	1 016	77	0	0	261	524	939	1 191	1 270	11 092	1 527	1 945	Camu camu
Otros agrícolas															Otros agrícolas
Cocona	383	330	292	255	279	306	322	315	300	300	297	3 737	394	393	Cocona
Pepino	101	64	69	60	40	139	199	493	838	425	199	2 713	102	93	Pepino
Pijuayo Palmito	91	57	54	72	91	108	128	137	147	156	127	1 252	57	92	Pijuayo Palmito
Sacha inchi	30	24	21	20	21	22	25	27	30	30	34	309	25	24	Sacha inchi
Sandía	0	0	0	0	0	45	1 036	3 698	4 498	1 506	68	10 851	0	0	Sandía
Toronja	276	269	267	262	257	247	149	131	99	77	132	2 464	291	289	Toronja
Zapallo	63	55	40	33	20	27	63	662	1 390	996	218	3 645	80	53	Zapallo
Resto agrícola	20 020	18 825	16 318	13 751	10 845	10 739	12 126	14 411	17 612	17 504	18 009	187 860	18 516	20 151	Resto agrícola
TOTAL PECUARIO 2/	2 382	2 863	2 561	2 705	2 738	2 632	2 739	2 826	2 952	2 864	2 830	32 532	2 853	2 692	TOTAL PECUARIO 2/
Carne de ave	1 379	1 855	1 610	1 648	1 738	1 656	1 765	1 796	1 953	1 872	1 824	20 521	2 005	1 833	Carne de ave
Carne de porcino	184	180	203	210	194	190	188	198	168	179	192	2 265	184	188	Carne de porcino
Carne de vacuno	127	113	104	115	115	118	111	125	125	120	117	1 399	116	134	Carne de vacuno
Carne de ovino	2	2	2	2	5	3	2	3	2	3	2	30	2	2	Carne de ovino
Carne de búfalo	10	12	12	12	13	13	15	14	17	14	16	159	17	15	Carne de búfalo
Leche	200	219	229	209	200	201	218	218	221	208	208	2 542	190	187	Leche
Huevos	368	377	292	393	362	340	333	356	359	359	360	4 297	231	270	Huevos
Resto pecuario	112	105	109	116	111	111	107	116	107	109	111	1 319	108	63	Resto pecuario

1/ Cifras preliminares.

2/ Peso neto.

Fuente: Dirección Regional del MINAGRI de Loreto.

Elaboración: BCRP Sucursal Iquitos. Departamento de Estudios Económicos.



Anexo Nº 02

LORETO: PRODUCCIÓN PESQUERA
(T.M.)

	2013												2014		
	Feb.	Mar.	Abr.	May.	Jun.	Jul.	Ago.	Set.	Oct.	Nov.	Dic.	Ene.-Dic.	Ene.	Feb.	
Desembarque total 1/	797	503	618	680	642	682	713	896	862	747	653	8 572	543	441	Desembarque total 1/
Fresco	730	437	542	559	563	548	580	654	653	606	522	7 049	471	385	Fresco
Salpreso	35	27	36	37	35	48	36	37	31	38	65	476	34	29	Salpreso
Seco-salado	32	39	40	84	44	86	97	205	178	103	66	1 047	38	27	Seco-salado
Desembarque total 2/	797	503	618	680	642	682	713	896	862	747	653	8 572	543	441	Desembarque total 2/
Boquichico	107	163	188	186	97	153	225	329	337	221	155	2 270	108	84	Boquichico
Carachama	5	6	4	7	8	4	5	14	20	12	16	103	8	9	Carachama
Corvina	3	6	7	11	18	5	7	14	10	12	9	115	6	3	Corvina
Chambira	5	6	7	6	6	5	6	21	17	14	8	105	6	10	Chambira
Fasaco	27	23	22	27	24	36	30	48	39	39	32	376	25	31	Fasaco
Gamitana	1	2	2	4	3	1	1	3	1	1	2	23	2	1	Gamitana
Lisa	20	8	19	28	29	50	56	57	37	13	12	352	13	8	Lisa
Llambina	146	51	53	24	21	20	11	22	9	79	105	693	79	78	Llambina
Maparate	23	16	30	10	17	21	13	19	13	20	37	251	31	21	Maparate
Palometa	99	22	28	105	114	109	102	164	135	55	15	1 036	32	20	Palometa
Paco	1	1	2	23	13	7	6	7	2	2	4	88	1	3	Paco
Paiche	0	7	9	21	10	6	6	11	4	1	0	75	0	0	Paiche
Ractacara	89	33	44	10	15	13	3	4	10	52	76	436	48	36	Ractacara
Sabalo	2	13	35	41	19	15	15	33	21	5	13	217	3	4	Sabalo
Sardina	27	13	18	17	61	49	32	41	84	31	19	418	15	13	Sardina
Tucunaré	5	3	3	4	6	4	4	7	6	7	4	58	4	1	Tucunaré
Yaraqui	26	6	4	4	1	0	0	0	0	1	3	61	16	1	Yaraqui
Yulilla	22	15	12	4	6	3	1	1	3	7	6	92	9	9	Yulilla
Doncella	49	5	15	32	37	43	46	27	15	15	14	347	19	10	Doncella
Dorado	1	3	4	7	3	0	4	1	1	1	0	26	0	0	Dorado
Zúngaro	25	31	28	27	50	55	64	23	31	33	25	415	25	18	Zúngaro
Otras	114	70	84	82	84	83	76	50	67	126	98	1015	93	81	Otras
Peces ornamentales 3/	284	282	441	528	436	436	459	579	440	565	792	5 703	557	325	Peces ornamentales 3/
Mercado interno	1	24	10	25	20	39	28	19	28	36	28	258	39	4	Mercado interno
Mercado externo	283	258	431	503	416	397	431	560	412	529	764	5 445	518	321	Mercado externo
Stock reman. y/o mort.	0	0	0	0	0	0	0	0	0	0	0	0	0	0	Stock reman. y/o mort.

1/ Por estado de conservación.

2/ Por tipo de especie.

3/ Miles de unidades.

Fuente: Dirección Regional de la Producción de Loreto.

Elaboración: BCRP Sucursal Iquitos. Departamento de Estudios Económicos.



Anexo Nº 03

LORETO: PRODUCCIÓN DE MADERA ROLLIZA 1/

(Metros cúbicos)

	2013												2014		Especies de madera	
	Feb.	Mar.	Abr.	May.	Jun.	Jul.	Ago.	Set.	Oct.	Nov.	Dic.	Ene.-Dic.	Ene.	Feb.		
Especies de madera																Especies de madera
Ana caspi	253	0	131	0	85	128	388	89	101	40	266	1 716	147	66	Ana caspi	
Andiroba	320	70	376	338	0	1 168	0	100	50	346	301	3 860	0	183	Andiroba	
Azúcar huayo	78	0	26	162	0	71	0	0	159	0	234	789	0	0	Azúcar huayo	
Caoba	0	0	0	0	0	0	0	0	0	0	0	0	0	0	Caoba	
Capinuri	6 102	11 999	4 626	8 528	2 085	6 040	8 401	5 108	11 964	6 486	9 491	90 220	12 370	9 488	Capinuri	
Capirona	5 337	4 528	4 964	5 548	3 251	6 812	5 459	6 977	12 480	13 499	11 542	89 124	10 844	8 612	Capirona	
Catahua	1 504	1 299	2 318	2 662	0	2 025	526	255	933	767	757	15 397	1 867	1 739	Catahua	
Cedro	3 378	1 390	3 410	2 803	3 012	2 072	340	407	461	272	594	19 306	924	731	Cedro	
Chingonga	0	0	0	0	0	0	0	0	0	0	0	0	0	0	Chingonga	
Copaiba	3 470	2 379	2 170	3 823	3 251	1 046	3 998	2 884	2 014	1 896	1 271	30 450	3 133	2 240	Copaiba	
Cumala	12 856	14 563	14 249	19 126	7 709	13 238	2 582	3 455	4 420	7 744	9 645	120 464	10 686	10 516	Cumala	
Estoraque	65	231	49	244	358	165	500	19	331	143	53	2 559	268	58	Estoraque	
Huayruro	714	372	213	1 396	260	573	1 229	1 333	1 596	660	200	9 721	1 809	1 308	Huayruro	
Lagarto caspi	30	551	173	20	41	169	0	60	322	111	116	1 643	80	94	Lagarto caspi	
Loro micuna	0	0	0	130	0	0	0	0	0	0	0	130	0	0	Loro micuna	
Lupuna	5 984	8 086	8 243	8 368	5 730	6 153	7 569	3 281	6 507	5 233	2 724	76 518	6 918	5 511	Lupuna	
Mari mari	108	12	65	45	0	291	11	0	3	332	396	1 379	22	0	Mari mari	
Marupa	571	608	2 021	2 073	604	6 153	522	181	163	196	617	14 396	1 307	453	Marupa	
Moena	537	1 003	1 694	1 404	533	1 358	60	227	486	386	555	10 040	626	825	Moena	
Pali sangre	0	105	0	25	10	694	0	0	0	584	82	1 620	0	41	Pali sangre	
Papelillo	148	105	248	153	138	500	364	90	97	193	207	2 558	372	243	Papelillo	
Pashaco	357	471	615	475	21	830	355	119	245	122	338	4 154	115	2	Pashaco	
Quinilla	800	281	335	29	122	818	998	289	1 052	549	235	6 527	911	603	Quinilla	
Tornillo	9 105	7 195	7 363	5 242	5 616	10 284	3 537	2 424	2 589	3 597	3 968	67 645	5 939	5 133	Tornillo	
Violeta	0	0	0	0	0	248	0	0	0	0	0	248	0	0	Violeta	
Otros	10 613	11 388	10 796	12 848	4 326	12 498	12 423	13 346	21 013	9 727	10 702	143 178	10 870	20 171	Otros	
TOTAL	62 330	66 636	64 085	75 442	37 152	73 334	49 262	40 644	66 986	52 883	54 294	713 642	69 208	68 017	TOTAL	

1/ Cifras preliminares.

Fuente: Oficina de Información Forestal y de Fauna Silvestre - PRMRFFS - GOREL.

Elaboración: BCRP Sucursal Iquitos. Departamento de Estudios Económicos.

Anexo Nº 04

LORETO: PRODUCCIÓN DE MADERA ASERRADA 1/
(Metros cúbicos)

	2013												2014		
	Feb.	Mar.	Abr.	May.	Jun.	Jul.	Ago.	Set.	Oct.	Nov.	Dic.	Ene.-Dic.	Ene.	Feb.	
Especies de madera															Especies de madera
Almendra	0	0	0	0	0	0	37	0	29	6	3	75	0	2	Almendra
Andiroba	228	86	221	170	28	149	118	120	60	182	71	1 474	18	119	Andiroba
Caoba	0	0	0	0	0	0	0	0	0	0	0	0	0	0	Caoba
Capirona	1 286	171	750	1 523	601	679	627	1 387	951	1 295	1 103	10 917	561	1 563	Capirona
Catahua	0	37	22	0	53	0	0	40	0	0	6	158	0	0	Catahua
Cedro	666	705	1 336	1 990	2 324	578	2 621	1 363	507	142	119	12 863	287	160	Cedro
Chingonga	0	0	0	0	0	0	0	0	0	0	0	0	0	0	Chingonga
Copaiba	258	139	123	206	200	122	126	207	176	306	100	2 112	282	170	Copaiba
Cumala	3 657	3 757	3 918	7 263	4 108	9 698	3 605	5 453	2 197	2 003	1 769	49 170	2 837	3 906	Cumala
Estoraque	0	25	35	62	9	28	52	37	69	10	26	353	48	124	Estoraque
Huayruro	176	121	93	163	357	153	201	48	267	453	160	2 281	257	140	Huayruro
Lagarto caspi	0	13	0	37	14	6	39	0	7	12	20	151	0	0	Lagarto caspi
Lupuna	1 416	1 390	1 958	2 313	2 898	2 486	1 472	1 559	1 350	1 091	1 965	21 046	813	809	Lupuna
Mari mari	12	152	54	0	0	1	15	0	84	10	156	485	92	170	Mari mari
Marupa	206	191	395	622	217	627	775	779	247	196	173	4 534	242	431	Marupa
Moena	437	363	146	217	188	79	172	1 102	57	792	85	3 875	267	366	Moena
Pashaco	97	150	218	12	143	179	237	66	195	7	134	1 533	10	25	Pashaco
Tornillo	3 926	4 528	4 884	4 423	4 685	4 142	4 949	5 640	2 130	2 022	1 391	45 350	2 593	3 270	Tornillo
Violeta	0	9	0	5	0	16	18	0	0	0	0	48	48	7	Violeta
Otros	7 840	8 795	6 796	6 511	6 483	6 441	8 243	11 521	13 526	8 420	8 961	99 293	8 279	13 807	Otros
TOTAL	20 205	20 632	20 949	25 517	22 308	25 384	23 307	29 322	21 852	16 947	16 242	255 718	16 634	25 069	TOTAL

1/ Cifras Preliminares.

Fuente: Oficina de Información Forestal y de Fauna Silvestre - PRMRFFS - GOREL.

Elaboración: BCRP Sucursal Iquitos. Departamento de Estudios Económicos.



Anexo Nº 05

LORETO: PRODUCCIÓN DE PETRÓLEO CRUDO
(Miles de barriles)

	2013												2014		
	Feb.	Mar.	Abr.	May.	Jun.	Jul.	Ago.	Set.	Oct.	Nov.	Dic.	Ene.-Dic.	Ene.	Feb.	
Lotes															Lotes
*Lote 1-AB	424	487	442	455	448	452	472	446	413	424	461	5 408	441	407	*Lote 1-AB
*Lote 8	256	260	280	327	297	295	300	263	310	296	324	3 483	315	274	*Lote 8
*Lote 31-B	5	7	4	5	6	4	7	4	5	5	8	65	6	5	*Lote 31-B
*Lote 31-E	2	4	2	3	4	3	4	3	3	3	4	38	3	2	*Lote 31-E
*Lote 102	13	13	10	6	6	3	0	0	0	0	0	-	0	0	*Lote 102
*Lote 95	1	0	0	5	0	0	0	0	0	0	0	-	0	0	*Lote 95
*Lote 67	-	-	-	-	-	-	-	-	-	-	14	14	43	95	*Lote 67
TOTAL	701	771	738	801	761	757	783	716	731	728	811	9 065	808	783	TOTAL

Fuente: Perú-Petro S.A.

Elaboración: BCRP Sucursal Iquitos. Departamento de Estudios Económicos.

Anexo Nº 06

LORETO: PRODUCCIÓN MANUFACTURERA 1/
(Índice de volumen físico: 1995=100)

C I I U	2013												2014		C I I U
	Feb.	Mar.	Abr.	May.	Jun.	Jul.	Ago.	Set.	Oct.	Nov.	Dic.	Ene.-Dic.	Ene.	Feb.	
MANUFACTURA PRIMARIA	85,6	152,3	146,7	138,3	121,5	126,9	118,6	133,5	123,5	144,4	134,9	131,4	139,9	137,9	MANUFACTURA PRIMARIA
1511 -Productos cárnicos	16,9	16,8	16,5	16,9	16,7	16,7	14,0	14,9	15,8	17,3	17,3	16,5	16,2	16,1	1511 -Productos cárnicos
2320 -Refinación de petróleo	88,0	157,1	151,3	142,6	125,2	130,8	122,3	137,7	127,3	148,9	139,1	135,5	144,3	142,2	2320 -Refinación de petróleo
MANUFACTURA NO PRIMARIA	149,0	139,2	147,1	169,7	149,6	161,1	161,6	170,7	150,5	145,3	151,4	151,9	132,1	126,3	MANUFACTURA NO PRIMARIA
1513 -Conservas de palmito	29,8	33,9	42,1	26,7	42,7	29,4	41,3	36,2	25,6	20,4	32,4	31,6	25,1	36,0	1513 -Conservas de palmito
1520 -Productos lácteos	89,5	92,7	92,3	109,7	86,9	83,6	95,9	107,6	97,6	93,0	98,9	94,8	64,1	69,8	1520 -Productos lácteos
1531 -Pilado de arroz	60,2	0,0	0,0	0,0	0,0	0,0	0,0	0,0	0,0	0,0	0,0	5,0	0,0	0,0	1531 -Pilado de arroz
1533 -Alimentos para animales	0,6	0,6	0,7	1,3	1,4	1,9	1,7	1,2	1,5	1,5	1,5	1,2	0,6	0,6	1533 -Alimentos para animales
1541 -Productos de panadería	96,1	65,9	48,1	51,7	53,0	58,0	55,3	53,8	54,4	60,6	97,4	63,5	70,8	46,4	1541 -Productos de panadería
1553 -Bebidas malteadas	31,4	18,6	25,3	52,7	21,8	21,6	23,7	28,0	33,1	38,0	20,0	28,8	27,7	13,7	1553 -Bebidas malteadas
1554 -Bebidas gaseosas	196,4	186,7	183,2	258,4	223,9	204,9	226,0	205,8	207,2	222,7	200,4	209,5	238,9	208,7	1554 -Bebidas gaseosas
2010 -Madera aserrada	448,9	458,4	465,4	566,9	495,6	564,0	517,8	651,5	485,5	376,5	360,9	473,5	305,8	333,3	2010 -Madera aserrada
2021 -Triplay y láminas	178,3	172,1	188,5	192,7	160,8	192,1	194,7	175,2	163,1	165,8	235,2	183,0	169,9	164,1	2021 -Triplay y láminas
2212 -Periódicos	1 173,8	1 299,6	1 257,6	1 299,6	1 257,6	1 299,6	1 299,6	1 257,6	1 299,6	1 257,6	1 299,6	1 275,1	1 299,6	1 056,4	2212 -Periódicos
2221 -Impresión	34,8	20,9	61,4	32,0	48,3	54,6	87,3	52,7	193,2	33,4	40,7	57,5	40,3	63,2	2221 -Impresión
2411 -Oxígeno industrial	14,6	14,6	14,6	14,6	14,6	14,6	14,6	14,6	14,6	14,6	14,6	14,6	14,6	14,6	2411 -Oxígeno industrial
2693 -Ladrillos	0,0	0,0	0,0	0,0	0,0	0,0	0,0	0,0	0,0	0,0	0,0	0,0	0,0	0,0	2693 -Ladrillos
2899 -Acc. lanchas y mallas metálicas	24,3	98,4	24,1	27,4	0,7	75,4	13,8	0,0	2,4	119,8	27,1	38,8	9,4	6,8	2899 -Acc. lanchas y mallas metálicas
2911 -Motores para pozos	18,1	0,0	4,9	19,1	9,1	6,7	7,1	10,5	5,4	60,5	23,4	13,7	8,8	20,9	2911 -Motores para pozos
2912 -Bombas para pozos	24,7	1,9	8,8	11,5	3,7	9,5	2,6	9,6	5,7	9,8	17,2	8,8	20,1	3,2	2912 -Bombas para pozos
3591 -Motocicletas y motokar	190,9	172,8	221,6	158,8	232,1	185,1	232,7	231,3	263,9	294,6	193,8	220,6	202,5	194,6	3591 -Motocicletas y motokar
TOTAL	143,9	140,3	147,0	167,1	147,3	158,3	158,1	167,6	148,3	145,3	150,0	150,2	132,8	127,2	TOTAL

1/ Cifras preliminares.

Fuente: Dirección Regional de la Producción de Loreto - Encuesta BCRP a empresas industriales.

Elaboración: BCRP Sucursal Iquitos. Departamento de Estudios Económicos.



Anexo Nº 07

LORETO: PRODUCCIÓN MANUFACTURERA 1/
(Variación porcentual)

C I I U	2013/2012											2014/2013		C I I U	
	Feb.	Mar.	Abr.	May.	Jun.	Jul.	Ago.	Set.	Oct.	Nov.	Dic.	Ene.-Dic.	Ene.		Feb.
MANUFACTURA PRIMARIA	-35,8	-2,0	12,5	4,8	-12,6	-5,1	-16,9	-1,0	-12,0	-1,2	-17,8	-6,4	-7,2	61,1	MANUFACTURA PRIMARIA
1511 -Productos cármicos	-15,1	-	-	-	-	-	-16,7	-9,1	-9,2	-1,1	-1,1	59,6	-10,0	-4,7	1511 -Productos cármicos
2320 -Refinación de petróleo	-36,0	-2,4	12,1	4,3	-13,1	-5,6	-16,9	-0,9	-12,0	-1,3	-17,9	-6,6	-7,1	61,6	2320 -Refinación de petróleo
MANUFACTURA NO PRIMARIA	-8,6	-23,1	14,4	4,8	-13,6	4,7	-2,6	15,4	-16,7	-9,7	-2,1	-4,0	3,5	-15,2	MANUFACTURA NO PRIMARIA
1513 -Conservas de palmito	-48,6	-52,4	32,0	-43,8	-10,7	-62,8	-46,2	-63,9	-30,4	-11,3	39,1	-43,8	37,2	20,8	1513 -Conservas de palmito
1520 -Productos lácteos	25,4	5,7	31,3	39,0	8,6	5,4	-10,8	-5,7	8,2	-5,1	-1,1	7,8	-28,5	-22,0	1520 -Productos lácteos
1531 -Pilado de arroz	-56,1	-100,0	-	-	-	-	-	-	-	-	-	-88,2	-	-100,0	1531 -Pilado de arroz
1533 -Alimentos para animales	-53,8	-50,0	-41,7	0,0	7,7	35,7	30,8	-20,0	-16,7	-16,7	-21,1	-14,5	-33,3	0,0	1533 -Alimentos para animales
1541 -Productos de panadería	39,7	-15,9	-34,3	-25,6	-16,4	-29,8	-34,4	-18,5	-19,2	-13,6	4,1	-13,7	5,2	-51,7	1541 -Productos de panadería
1553 -Bebidas malteadas	-18,0	-61,9	-3,8	10,9	-51,8	-41,1	-44,2	-24,9	-21,2	413,5	-58,1	-24,2	-11,8	-56,4	1553 -Bebidas malteadas
1554 -Bebidas gaseosas	3,6	-1,2	3,0	28,3	1,4	13,6	-5,4	-11,9	-11,0	8,1	-7,5	1,7	20,2	6,3	1554 -Bebidas gaseosas
2010 -Madera aserrada	-8,7	-25,6	15,6	5,5	-23,9	14,7	-28,4	66,1	-20,3	-27,7	-7,7	-7,3	5,4	-25,8	2010 -Madera aserrada
2021 -Triplay y láminas	-13,7	-21,4	30,1	16,6	-8,3	11,3	158,2	3,1	-18,8	-10,3	5,7	4,3	-4,2	-8,0	2021 -Triplay y láminas
2212 -Periódicos	-3,4	0,0	0,0	0,0	0,0	0,0	0,0	0,0	3,3	0,0	0,0	1,1	0,0	-10,0	2212 -Periódicos
2221 -Impresión	6,4	-39,4	265,5	10,7	45,9	110,8	229,4	12,6	634,6	-4,8	-2,2	84,5	32,1	81,6	2221 -Impresión
2411 -Oxígeno industrial	0,0	0,0	0,0	0,0	0,0	0,0	0,0	0,0	0,0	0,0	0,0	0,0	0,0	0,0	2411 -Oxígeno industrial
2693 -Ladrillos	-	-	-	-	-	-	-	-	-	-	-	-	-	-	2693 -Ladrillos
2899 -Acc. lanchas y mallas metálicas	-90,8	-77,8	-92,5	-84,3	-99,7	172,2	-57,4	-100,0	-88,6	371,7	63,3	-72,9	-82,0	-72,0	2899 -Acc. lanchas y mallas metálicas
2911 -Motores para pozos	6,5	-100,0	-38,0	-55,0	54,2	-61,3	-71,6	-72,1	-6,9	338,4	46,3	-23,7	-	15,5	2911 -Motores para pozos
2912 -Bombas para pozos	47,0	-70,8	-15,4	-21,2	-50,7	-79,3	-82,8	54,8	-53,7	81,5	3 340,0	-32,8	-	-87,0	2912 -Bombas para pozos
3591 -Motocicletas y motokar	-32,9	-32,0	13,3	-42,4	7,5	-13,5	0,7	-11,4	-15,8	-5,3	-5,8	-12,0	-24,9	1,9	3591 -Motocicletas y motokar
TOTAL	-10,5	-21,5	14,1	4,8	-13,6	4,0	-3,6	14,2	-16,4	-9,0	-3,5	-4,1	2,5	-11,6	TOTAL

1/ Cifras preliminares.

Fuente: Dirección Regional de la Producción de Loreto - Encuesta BCRP a empresas industriales.

Elaboración: BCRP Sucursal Iquitos. Departamento de Estudios Económicos.

Anexo Nº 08

**EMPLEO FORMAL URBANO EN EMPRESAS DE 10 Y MÁS TRABAJADORES
EN LA CIUDAD DE IQUITOS POR SECTORES ECONÓMICOS**
(Variación porcentual con respecto al mismo mes del año anterior)

Año	Mes	Comercio	Primario 1/	Industria	Servicios 2/	Transp.y comun.	Total
2013	FEB.	4,2	1,2	-4,9	2,7	5,6	1,5
	MAR.	7,6	1,7	-5,9	5,9	6,6	3,1
	ABR.	7,8	-1,6	-3,5	5,9	11,2	3,5
	MAY.	8,2	-3,5	-6,6	6,4	11,4	2,8
	JUN.	5,5	-6,0	-5,3	7,9	9,5	2,2
	JUL.	5,3	-5,2	-7,7	5,5	6,4	0,9
	AGO.	7,6	-6,5	-3,1	5,2	7,9	2,1
	SET.	8,5	-6,0	0,2	5,8	7,7	3,2
	OCT.	10,4	-6,7	1,1	2,6	8,9	2,8
	NOV.	9,2	-8,1	-1,6	5,6	7,2	2,5
	DIC.	6,2	-9,7	-4,1	4,8	7,3	0,8
	2014	ENE.	6,6	-7,5	-3,0	3,6	4,5
FEB.3/		6,4	-7,0	-4,7	3,5	2,9	0,4

Nota: La información corresponde al primer día de cada mes.

1/ Conformada por las subramas agricultura, pesca y minería.

2/ Conformada por las subramas servicios prestados a empresas, restaurantes y hoteles, establecimientos financieros, enseñanza, servicios sociales y comunales; y electricidad, gas y agua.

3/ Cifras preliminares.

Fuente: MTPE – Encuesta Nacional de Variación Mensual del Empleo (ENVME).

Elaboración: BCRP Sucursal Iquitos. Departamento de Estudios Económicos.

Anexo Nº 09

LORETO: EXPORTACIONES FOB POR GRUPO DE PRODUCTO 1/
(Miles US\$)

	2013												2014		
	Feb.	Mar.	Abr.	May.	Jun.	Jul.	Ago.	Set.	Oct.	Nov.	Dic.	Ene.-Dic.	Ene.	Feb.	
PRODUCTOS TRADICIONALES	524	488	291	592	575	571	586	584	589	598	586	6 522	583	1 345	PRODUCTOS TRADICIONALES
Combustibles	524	488	291	592	575	571	586	584	589	598	586	6 522	583	1 345	Combustibles
PRODUCTOS NO TRADICIONALES	437	3 478	1 419	3 873	1 505	5 137	813	1 051	2 930	1 501	2 756	26 376	1 517	4 035	PRODUCTOS NO TRADICIONALES
Forestales	135	2 721	726	3 263	1 025	4 558	452	645	2 580	724	1 520	19 109	968	3 544	Forestales
Madera aserrada	60	1 961	320	2 695	478	3 884	328	427	2 373	324	1 148	14 448	809	2 987	Madera aserrada
Madera laminada	0	0	0	0	0	0	0	0	0	0	0	0	0	0	Madera laminada
Triplay y enchapados	0	648	291	275	333	339	0	0	112	364	0	2 672	159	557	Triplay y enchapados
Otros acabados	75	112	115	293	214	335	124	218	95	36	372	1 989	0	0	Otros acabados
Pesqueros	188	345	515	308	145	122	149	137	225	585	821	3 890	381	200	Pesqueros
Peces ornamentales	188	345	515	308	145	122	149	137	225	585	821	3 890	381	200	Peces ornamentales
Agroindustriales	112	198	59	181	112	62	168	115	60	114	63	1 548	59	119	Agroindustriales
Conservas de Palmito	112	170	59	173	112	59	168	114	60	114	60	1 422	59	119	Conservas de Palmito
Látex de sangre de grado	0	0	0	0	0	0	0	0	0	0	0	71	0	0	Látex de sangre de grado
Uña de gato	0	28	0	8	0	3	0	1	0	0	3	55	0	0	Uña de gato
Otros 2/	2	214	119	121	223	395	44	154	65	78	352	1 829	109	172	Otros 2/
Resto 3/	12	797	1 076	157	7	331	0	15	2 885	0	34	5 595	0	0	Resto 3/
TOTAL EXPORTACIONES	973	4 763	2 786	4 622	2 087	6 039	1 399	1 650	6 404	2 099	3 376	38 493	2 100	5 380	TOTAL EXPORTACIONES

1/ Cifras preliminares.

2/ Cemento, harina de trigo, leña y animales vivos.

3/ Re-exportaciones de equipos y materiales de las empresas petroleras principalmente.

Fuente: SUNAT: <http://www.aduanet.gob.pe/servlet/SgDetDecExp?codr=40>

Elaboración: BCRP Sucursal Iquitos. Departamento de Estudios Económicos.

Anexo Nº 10

LORETO: IMPORTACIONES FOB SEGÚN USO O DESTINO ECONÓMICO - ADUANA DE IQUITOS
(Miles de US\$)

	2013												2014		
	Feb.	Mar.	Abr.	May.	Jun.	Jul.	Ago.	Set.	Oct.	Nov.	Dic.	Ene.-Dic.	Ene.	Feb.	
I. BIENES DE CONSUMO	5	58	115	75	55	150	175	3 771	83	147	21	7 131	41	27	I. BIENES DE CONSUMO
Bienes no duraderos	4	55	107	73	50	135	173	3 756	75	137	14	7 056	36	25	Bienes no duraderos
Bienes duraderos	1	3	8	2	5	10	2	15	8	10	6	70	5	2	Bienes duraderos
Diversos	0	0	0	0	0	5	0	0	0	0	0	5	0	0	Diversos
II. MATERIAS PRIMAS E INSUMOS	1 536	5 197	7 351	4 769	89	4 599	288	40	2 007	32	69	30 621	4 473	2 700	II. MATERIAS PRIMAS E INSUMOS
Combustibles-lubricantes	20	5 176	5 069	4 724	0	4 143	0	2	0	0	0	23 775	4 454	0	Combustibles-lubricantes
Materias para agricultura	110	4	0	0	0	41	0	4	181	0	0	340	0	40	Materias para agricultura
Materias para industria	1 406	17	2 282	45	89	415	288	34	1 826	32	69	6 506	19	2 660	Materias para industria
III. BIENES DE CAPITAL	6 809	796	19 370	1 960	173	1 160	736	196	643	195	168	32 229	126	2 044	III. BIENES DE CAPITAL
Materiales de construcción	1 040	189	1 658	3	15	688	0	2	352	0	2	3 951	0	980	Materiales de construcción
Bienes para la agricultura	0	13	0	32	0	0	298	0	0	0	0	343	0	0	Bienes para la agricultura
Bienes para la industria	5 490	339	17 033	1 908	88	462	424	177	218	188	128	26 468	124	1 054	Bienes para la industria
Equipos de transporte	279	255	679	17	70	10	15	17	73	6	37	1 467	2	10	Equipos de transporte
TOTAL IMPORTACIONES (I+II+III)	8 350	6 051	26 836	6 804	317	5 909	1 199	4 007	2 733	374	257	69 981	4 640	4 771	TOTAL IMPORTACIONES (I+II+III)

Fuente: BCRP - Oficina Principal .

Elaboración: BCRP Sucursal Iquitos. Departamento de Estudios Económicos.



Anexo Nº 11

LORETO: GASTOS NO FINANCIEROS DEL GOBIERNO REGIONAL 1/
(Miles de nuevos soles)

													2014		
	Feb.	Mar.	Abr.	May.	Jun.	Jul.	Ago.	Set.	Oct.	Nov.	Dic.	Ene.-Dic.	Ene.	Feb.	
GASTOS NO FINANCIEROS	94 265	96 347	88 099	90 056	98 426	107 469	79 623	108 501	93 876	112 234	153 789	1 211 095	89 598	117 415	GASTOS NO FINANCIEROS
a. GASTOS CORRIENTES	64 689	71 277	74 861	68 557	77 618	74 434	68 965	73 520	70 456	75 464	95 365	889 706	79 679	79 623	a. GASTOS CORRIENTES
1. Personal y obligaciones	41 968	42 870	43 111	42 030	54 629	46 268	41 441	40 156	38 772	43 765	43 380	533 136	57 705	44 975	1. Personal y obligaciones
2. Pensiones y prestaciones sociales	6 294	6 926	8 161	4 677	4 925	6 189	4 620	4 977	4 716	5 524	7 339	74 175	11 337	10 519	2. Pensiones y prestaciones sociales
3. Bienes y servicios	16 014	20 443	22 295	20 642	17 457	20 808	22 098	26 959	26 044	24 923	35 214	262 532	10 397	22 636	3. Bienes y servicios
4. Donaciones y transferencias	0	0	100	41	0	0	30	98	0	50	- 50	269	0	0	4. Donaciones y transferencias
5. Otros gastos corrientes	413	1 038	1 194	1 167	607	1 169	776	1 330	924	1 202	9 482	19 594	240	1 493	5. Otros gastos corrientes
b. GASTOS DE CAPITAL	29 576	25 070	13 238	21 499	20 808	33 035	10 658	34 981	23 420	36 770	58 424	321 389	9 919	37 792	b. GASTOS DE CAPITAL
1. Adquisición de activos no financieros	28 388	23 708	13 238	19 999	20 808	32 982	10 658	32 774	19 826	35 710	58 235	310 236	9 695	37 792	1. Adquisición de activos no financieros
2. Donaciones y transferencias	1 188	837	0	1 500	0	0	0	2 000	3 594	1 000	0	10 119	0	0	2. Donaciones y transferencias
3. Otros gastos de capital	0	95	0	0	0	0	0	10	0	0	0	105	0	0	3. Otros gastos de capital

1/ Información actualizada al 31 de marzo de 2014.

Fuente: Ministerio de Economía y Finanzas.

Elaboración: BCRP Sucursal Iquitos. Departamento de Estudios Económicos.

Anexo Nº 12

LORETO: INVERSIÓN NO FINANCIERA DEL GOBIERNO REGIONAL 1/
(Miles de nuevos soles)

FUNCIONES	2013												2014		FUNCIONES
	Feb.	Mar.	Abr.	May.	Jun.	Jul.	Ago.	Set.	Oct.	Nov.	Dic.	Ene.-Dic.	Ene.	Feb.	
Agropecuaria	235	45	0	0	11	3	2	5	49	90	132	573	170	312	Agropecuaria
Comercio	18	625	642	310	0	200	174	52	165	87	79	2 977	10	765	Comercio
Cultura y deporte	395	140	0	0	5	14	0	972	104	1 385	2 565	5 580	58	20	Cultura y deporte
Educación	2 903	2 302	2 477	445	3 165	2 109	1 503	6 512	1 757	2 668	3 043	30 664	1 355	1 701	Educación
Energía	1 459	2 910	1 593	3 122	7 797	3 330	808	2 254	1 808	2 504	3 868	33 073	304	2 254	Energía
Industria	0	0	0	0	0	0	0	0	0	0	0	0	0	0	Industria
Minería	0	6	5	0	0	0	0	0	0	0	84	101	0	0	Minería
Orden público y seguridad	0	0	559	13	115	68	0	10	0	672	335	2 052	0	0	Orden público y seguridad
Pesca	23	20	13	- 2	10	0	0	0	0	8	0	72	0	0	Pesca
Planeamiento, gestión y reserva	4 997	1 069	564	4 164	263	8 622	810	420	487	788	5 274	28 753	2 380	5 267	Planeamiento, gestión y reserva
Protección social	26	142	25	2 028	19	30	64	21	61	126	213	2 755	0	6	Protección social
Salud	1 054	495	752	2 618	1 456	800	1 658	2 930	1 700	6 781	15 544	36 005	1 889	1 079	Salud
Saneamiento	14 609	3 533	5 355	5 320	5 025	11 810	519	15 311	4 121	13 242	16 546	103 134	157	21 072	Saneamiento
Trabajo	0	4	0	0	4	0	0	303	56	4	117	488	0	91	Trabajo
Transporte	2 640	12 384	1 205	1 879	2 907	5 360	4 786	3 950	9 337	4 430	5 992	55 213	3 324	3 455	Transporte
Comunicaciones	0	0	0	88	5	0	0	0	0	18	416	527	0	0	Comunicaciones
Turismo	7	0	0	0	0	0	0	0	0	0	0	7	7	0	Turismo
Medio Ambiente	17	33	48	14	17	54	26	34	181	125	295	844	41	23	Medio Ambiente
Vivienda y desarrollo urbano	5	0	0	0	9	582	308	0	0	2 782	3 732	7 418	0	1 747	Vivienda y desarrollo urbano
TOTAL INVERSIONES	28 388	23 708	13 238	19 999	20 808	32 982	10 658	32 774	19 826	35 710	58 235	310 236	9 695	37 792	TOTAL INVERSIONES

1/ Información actualizada al 31 de marzo de 2014.

Fuente: Ministerio de Economía y Finanzas.

Elaboración: BCRP Sucursal Iquitos. Departamento de Estudios Económicos.



Anexo Nº 13

LORETO: CARTERA PESADA DEL SISTEMA FINANCIERO 1/
(En porcentajes)

ENTIDADES FINANCIERAS	2013											2014		ENTIDADES FINANCIERAS
	Feb.	Mar.	Abr.	May.	Jun.	Jul.	Ago.	Set.	Oct.	Nov.	Dic.	Ene.	Feb.	
Banca Múltiple	3,2	4,0	4,4	4,4	4,4	4,3	4,5	4,5	4,4	4,3	4,4	4,7	4,9	Banca Múltiple
Empresas Financieras	7,3	6,8	6,7	6,1	6,2	5,8	5,5	4,4	4,2	4,7	4,8	5,3	5,5	Empresas Financieras
Cajas Municipales	8,0	8,0	7,5	7,2	6,3	6,8	7,1	7,2	6,9	6,7	7,1	7,1	7,4	Cajas Municipales
Cajas Rurales de Ahorro y Crédito	6,3	6,3	5,5	-	-	-	-	-	-	-	-	-	-	Cajas Rurales de Ahorro y Crédito
EDPYMEs	4,3	5,0	6,0	7,1	6,1	7,0	8,1	7,8	6,0	4,2	3,7	5,1	5,1	EDPYMEs
Banco de la Nación ^{2/}	2,0	1,9	1,9	2,1	2,2	2,2	2,2	2,2	2,1	2,1	2,1	2,0	1,9	Banco de la Nación ^{2/}
Agrobanco ^{3/}	-	-	-	-	-	-	-	-	-	2,5	2,4	3,0	2,7	Agrobanco ^{3/}
Total	3,7	4,4	4,7	4,6	4,6	4,5	4,7	4,7	4,5	4,5	4,6	4,8	4,9	Total

1/ cifras preliminares.

2/ Sólo considera los créditos de consumo e hipotecario.

3/ No considera los créditos a las demás empresas del Sistema Financiero.

Fuente: SBS

Elaboración: BCRP Sucursal Iquitos. Departamento de Estudios Económicos.