

BANCO CENTRAL DE RESERVA DEL PERÚ
SUCURSAL IQUITOS



LORETO: Síntesis de Actividad Económica
Enero 2014¹

Departamento de Estudios Económicos

El Banco Central de Reserva del Perú (BCRP) ha considerado presentar un conjunto de indicadores sectoriales de actividad económica con la finalidad de poder realizar el seguimiento del desempeño de la economía departamental. Para el sector real, se ha utilizado el Valor Bruto de Producción a precios del año 2007 para los sectores disponibles. Cabe señalar que a partir de enero 2014, el Instituto Nacional de Estadística (INEI) ha realizado el cambio de año base (de 1994 a 2007) para la construcción del Producto Bruto Interno (PBI) nacional, estando en elaboración la desagregación departamental. En la medida que se publique referida información, el BCRP volvería a elaborar para cada departamento un indicador agregado de actividad económica.

¹ En el presente informe participaron Arnulfo Cumbicus, Mario López y Miguel Cabello.

ÍNDICE

Página

RESUMEN EJECUTIVO	3
I. ACTIVIDAD PRODUCTIVA	5
1. Actividad primaria	5
1.1 Sector agropecuario	5
1.2 Sector pesca	6
1.3 Sector minería	7
2. Otros indicadores sectoriales	8
2.1 Sector manufactura	8
2.2 Arribos a los establecimientos de hospedaje	10
II. ASPECTOS LABORALES	11
1. Empleo	11
III. SECTOR EXTERNO	12
1. Exportaciones	12
IV. CRÉDITO Y DEPÓSITOS	13
1. Crédito total del sistema financiero	13
2. Depósitos en el sistema financiero	15
V. FINANZAS PÚBLICAS	16
1. Consumo público	16
2. Inversión pública	17
VI. ANEXOS	19



RESUMEN EJECUTIVO

Principales hechos de importancia

- En enero, el sector **agropecuario** y **minería** crecieron en 5,1 y 5,3 por ciento interanual, respectivamente. Por el contrario, el sector **pesca** se contrajo en 22,0 por ciento.
- En cuanto a **otros indicadores de actividad económica** de Loreto, destaca el incremento de la inversión pública (30,9 por ciento, en valores reales), del crédito directo total (16,9 por ciento); crédito de consumo (21,1 por ciento); crédito hipotecario (17,6 por ciento); manufactura (2,5 por ciento) y empleo formal (0,9 por ciento). En cambio, disminuyó el número de arribos a los establecimientos de hospedaje (-7,9 por ciento).

Actividad primaria

- El **sector agropecuario** se expandió en 5,1 por ciento, respecto a enero del año anterior, impulsado por el dinamismo de los sub-sectores agrícola (2,1 por ciento) y pecuario (22,0 por ciento); en el caso del primero por la mayor producción de palma aceitera, favorecida por factores climáticos; y el segundo por la mayor producción de carne de aves.
- El **sector pesca** registró una disminución de 22,0 por ciento interanual, debido a la escasez de peces por factores hidrológicos (creciente de los ríos). El desembarque de pescado para consumo humano cayó en 30,3 por ciento, por menor volumen de desembarque de pescado fresco, salpreso y seco-salado. En cambio, la comercialización peces ornamentales creció en 20,8 por ciento, por mayores cantidades exportadas.
- La **minería** creció 5,3 por ciento, impulsada por la producción fiscalizada de petróleo crudo, como resultado del mayor aporte productivo de los lotes 8 y 67.

Otros indicadores de la actividad económica

- La **producción manufacturera** registró un crecimiento de 2,5 por ciento respecto a enero del año anterior, debido al resultado favorable de la industria no primaria, ya que la industria primaria registró una disminución de 7,2 por ciento.
- De acuerdo con información del Ministerio de Comercio Exterior y Turismo, en enero arribaron 41 845 turistas a los establecimientos de hospedaje de Loreto, menores en 7,9 por ciento, respecto a similar mes del año anterior, debido al menor flujo de turistas nacionales y extranjeros. El **turismo interno** registró una disminución de 10,0 por ciento y, el **turismo receptivo** cayó en 2,2 por ciento.
- El **empleo** en Iquitos, en **empresas privadas formales de 10 a más trabajadores**, aumentó 0,9 por ciento interanual en enero, por requerimiento de más trabajadores en las ramas de actividad de comercio, transporte y comunicaciones y, servicios.
- El **crédito total** en de Loreto (S/. 1 783,4 millones) creció 16,9 por ciento en enero, respecto a igual mes del año anterior; asimismo, los **créditos de consumo e hipotecario** registraron crecimientos de 21,1 y 17,6 por ciento, respectivamente.

La **inversión pública** de los tres niveles de gobierno creció en 30,9 por ciento, en valores reales, respecto a enero del año anterior, impulsada por la mayor ejecución del Gobierno Nacional (240,8 por ciento) y gobierno locales (4,4 por ciento), pero parcialmente contrarrestada por la caída de la inversión del Gobierno Regional (-32,4 por ciento). Entre los principales proyectos que ejecutó en enero el Gobierno Nacional, destaca las acciones de inversión en seguridad nacional, por un monto de S/. 9,4 millones; y la construcción de una carretera de 9 kilómetros al nuevo puerto de Yurimaguas, por un

monto de S/. 4,2 millones. El Gobierno Regional desembolsó S/. 2,5 millones en la construcción de la carretera Dos de Mayo-San Cristóbal, en el Distrito de Sarayacu, provincia de Ucayali; y S/. 2,3 millones en mantenimiento y conservación del pool de maquinaria. Los gobiernos locales ejecutaron obras por S/. 2,6 millones, destinados al mejoramiento de la infraestructura vial urbana, construcción de una escalinata y veredas peatonales, en los distritos de Morona e Indiana; y en planeamiento, un monto de S/. 2,4 millones, destinados a proyectos de pre-inversión.

Cuadro N° 1
OTROS INDICADORES DE ACTIVIDAD ECONÓMICA
 (Variación % respecto a similar mes del año anterior)

	Ago.13	Sep.13	Oct.13	Nov.13	Dic.13	Ene.14
Producción industrial 1/	↓ -3,6	↑ 14,2	↓ -16,4	↓ -9,0	↓ -3,5	↑ 2,5
Arribos a los establecimientos de hospedaje	↑ 5,0	↑ 0,6	↑ 21,0	↑ 8,2	↓ -6,5	↓ -7,9
Empleo formal urbano 2/	↑ 2,1	↑ 3,2	↑ 2,8	↑ 2,5	↑ 0,8	↑ 0,9
Crédito total	↑ 12,3	↑ 11,6	↑ 13,6	↑ 14,1	↑ 16,0	↑ 16,9
Crédito de consumo	↑ 9,9	↑ 10,4	↑ 11,1	↑ 11,2	↑ 13,7	↑ 21,1
Crédito hipotecario	↑ 15,5	↑ 14,0	↑ 15,4	↑ 14,6	↑ 15,1	↑ 17,6
Inversión pública 1/	↓ -22,9	↓ -26,7	↓ -9,7	↑ 12,1	↓ -17,5	↑ 30,9

1/ En términos reales.

2/ En empresas de 10 a más trabajadores situadas en la ciudad de Iquitos.

Fuentes: BCRP - Sucursal Iquitos, SBS, MTPE y MEF.

I. ACTIVIDAD PRODUCTIVA

1. Actividad primaria

1.1 Sector agropecuario

- La actividad agropecuaria creció en 5,1 por ciento respecto a enero del año anterior, como resultado del mayor dinamismo de los sub-sectores agrícola y pecuario; el primero impulsado por la mayor producción, principalmente, de palma aceitera debido factores climáticos; y el segundo estuvo vinculado a la mayor producción de carne de aves.

Cuadro N° 2
PRODUCCIÓN PRINCIPALES PRODUCTOS AGROPECUARIOS^{1/}
(Toneladas)

Sub-sectores	Estructura	Enero			Contribución al crecimiento ^{3/}
	Porcentual 2012 ^{2/}	2013	2014	Var. %	
<u>AGRÍCOLA</u>	<u>82,4</u>			<u>2,1</u>	<u>1,7</u>
Orientado a la industria	15,1			10,4	2,1
Caña de azúcar	1,6	15 734	15 462	-1,7	0,0
Palma aceitera	4,4	8 369	11 052	32,1	1,6
Maíz amarillo duro	8,6	10 932	11 363	3,9	0,5
Cacao	0,5	24	30	25,0	0,1
Orientado al mercado interno	67,3			-0,6	-0,4
Arroz cáscara	16,7	8 585	8 292	-3,4	-0,5
Yuca	18,3	29 444	29 256	-0,6	-0,1
Plátano	14,9	24 017	24 013	0,0	0,0
Maíz choclo	1,8	2 803	2 556	-8,8	-0,3
Piña	1,2	2 140	2 222	3,8	0,1
Otros	14,3	22 555	23 480	3,1	0,4
<u>PECUARIO</u>	<u>17,6</u>			<u>22,0</u>	<u>3,4</u>
Carne de aves ^{4/}	12,8	1 425	2 005	40,7	4,1
Carne de porcino ^{4/}	1,2	179	184	2,8	0,0
Carne de vacuno ^{4/}	0,7	109	116	6,4	0,0
Huevos	1,9	398	231	-42,0	-1,0
Leche	0,4	211	190	-10,0	0,0
Otros	0,6	13	19	46,2	0,3
<u>SECTOR AGROPECUARIO</u>	<u>100,0</u>			<u>5,1</u>	<u>5,1</u>

1/ Cifras preliminares.

2/ A precios de 2007.

3/ En base a la estructura porcentual de similar periodo de 2013.

4/ Peso neto.

Fuente: MINAGRI-Loreto.

Elaboración: BCRP, Sucursal Iquitos. Departamento de Estudios Económicos.

- El sub-sector agrícola avanzó en 2,1 por ciento, impulsado por el incremento de la producción de palma aceitera (32,1 por ciento), maíz amarillo (3,9 por ciento) y piña (3,8 por ciento); el caso de palma aceitera por más plantaciones en producción y factores climáticos favorables (lluvias); pero parcialmente contrarrestado por la disminución de la producción de maíz choclo (-8,8 por ciento), arroz cáscara (-3,4 por ciento) y yuca (-0,6 por ciento); en los casos de maíz choclo y yuca influyó la creciente de los ríos; y el caso de arroz cáscara se explicó por los menores rendimientos obtenidos.
- El sub-sector pecuario aumentó en 22,0 por ciento, inducido por el mayor número de aves para la saca, cuya producción de carne creció en 40,7 por ciento, pero parcialmente contrarrestada por la caída de la producción de leche (-10,0 por ciento) y huevos (-42,0 por ciento); en el caso de leche por la mala calidad de los pastos.
- Las siembras mensuales disminuyeron en 8,3 por ciento respecto a enero de la campaña anterior, debido a la menor disponibilidad de áreas, por la creciente de los ríos.
- El avance de la campaña agosto 2013 a enero 2014 mostró una disminución de 5,1 por ciento, frente a similar periodo de la campaña anterior; se registró una caída generalizada, con excepción de maíz amarillo duro y palma aceitera; en particular disminuyeron las áreas sembradas de plátano y yuca.

Cuadro N° 3
SUPERFICIE SEMBRADA 1/
(Hectáreas)

	Campaña Agrícola ^{2/}		Variación	
	2012/2013	2013/2014	Absoluta	Porcentual
CULTIVOS TRANSITORIOS	68 796	67 280	-1 516	-2,2
Arroz cáscara	16 265	16 095	-170	-1,0
Maíz amarillo	21 754	22 098	344	1,6
Maíz choclo	3 529	3 111	-418	-11,8
Yuca	23 326	22 346	-980	-4,2
Frijol grano seco	419	378	-41	-9,8
Frijo caupí	1 199	1 159	-40	-3,3
Otros	2 304	2 093	-211	-9,2
CULTIVOS PERMANENTES	9 758	7 305	-2 453	-25,1
Palma aceitera	848	1 073	225	26,5
Plátano	6 247	4 577	-1 670	-26,7
Camu camu	7	0	-7	-100,0
Otros	2 656	1 655	-1 001	-37,7
Total	78 554	74 585	-3 969	-5,1

1/ Cifras preliminares.

2/ De agosto a enero.

Fuente: Dirección Regional del MINAGRI de Loreto.

Elaboración: BCRP, Sucursal Iquitos. Departamento de Estudios Económicos

1.2 Sector pesca

- En enero, el VBP² del sector pesca registró una contracción de 22,0 por ciento interanual, debido a la escasez de peces en época de creciente de los ríos. El desembarque de pescado para consumo humano cayó en 30,3 por ciento, debido al menor ingreso de pescado en sus tres estados de conservación; en el caso de pescado fresco influyó el menor desembarque de las principales especies, con excepción de boquichico.

² Valor bruto de la producción.

- En cambio, la comercialización de peces ornamentales vivos registró un crecimiento de 20,8 por ciento respecto a enero del año anterior, inducido por las mayores ventas en el mercado externo (exportaciones), que se expandieron en 12,4 por ciento.

Cuadro N° 4
SECTOR PESCA 1/
(Toneladas y miles de unidades)

	Enero		Var. %
	2013	2014	
Consumo Humano (toneladas)	779	543	-30,3
Fresco	655	471	-28,1
Llambina	135	75	-44,4
Ractacara	79	46	-41,8
Boquichico	83	86	3,6
Palometa	87	32	-63,2
Sardina	24	14	-41,7
Otras especies	247	218	-11,7
Salpreso	51	34	-33,3
Seco-salado	73	38	-47,9
Ornamentales (miles de unidades)	461	557	20,8
Mercado Interno	0	39	-
Mercado Externo	461	518	12,4
SECTOR PESCA 2/			-22,0

1/ Cifras preliminares.

2/ A precios de 2007.

Fuente: Dirección Regional de PRODUCE de Loreto.

Elaboración: BCRP, Sucursal Iquitos. Departamento de Estudios Económicos

1.3 Sector minería

- La producción fiscalizada de petróleo crudo fue de 808 mil barriles en enero, volumen mayor en 41 mil barriles (5,3 por ciento) respecto a similar mes del año anterior, como resultado de la mayor producción del lote 8 y el aporte productivo del lote 67.
- El lote 67 inició su producción en diciembre de 2013, con un nivel de 14 mil barriles, la cual en enero subió a 43 mil, es decir, 1 433 barriles por día, con tendencia a ir creciendo.

Cuadro N° 5
SECTOR MINERÍA 1/
(Variación % real respecto a similar periodo del año anterior)

Hidrocarburos	Estructura Porcentual	Enero			Contribución ^{3/}
		2012 ^{2/}	2013	2014	
Petróleo crudo	100,0	767	808	5,3	5,3
SECTOR MINERÍA 2/	100,0			5,3	5,3

1/ Cifras preliminares.

2/ A precios de 2007.

3/. En base a la estructura porcentual de similar periodo de 2013.

Fuente: PerúPetro S.A.

Elaboración: BCRP, Sucursal Iquitos. Departamento de Estudios Económicos.

Gráfico N° 1

PRODUCCIÓN DE PETRÓLEO CRUDO
(Var. % respecto a similar periodo del año anterior)

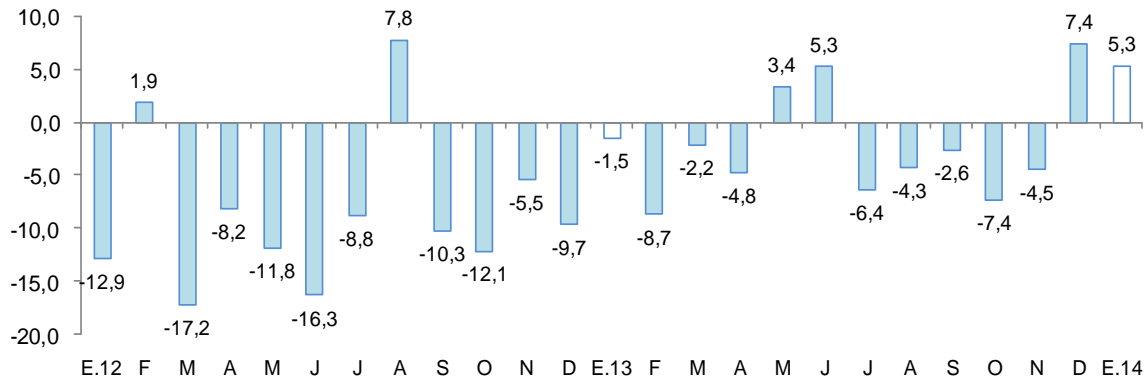

Fuente: Perupetro S.A.
Elaboración: BCRP, Sucursal Iquitos. Departamento de Estudios Económicos.

Gráfico N° 2

PRECIO INTERNACIONAL DEL PETRÓLEO-WTI
(US\$ por barril)

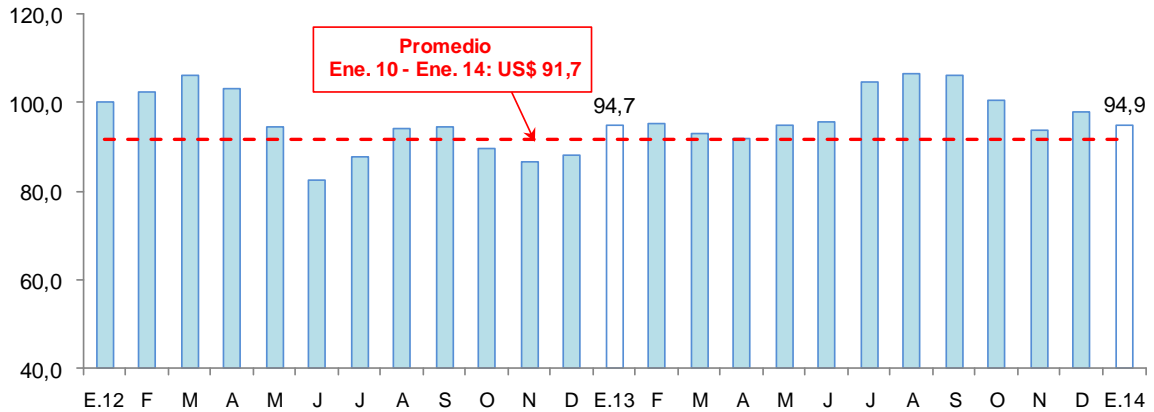

Fuente: Bloomberg
Elaboración: BCRP, Sucursal Iquitos. Departamento de Estudios Económicos.

2. Otros indicadores sectoriales

2.1 Sector manufactura

- La actividad manufacturera creció en 2,5 por ciento respecto a enero del año anterior, impulsada por el dinamismo de la industria no primaria, pero parcialmente contrarrestada por el resultado desfavorable de la industria primaria.

Cuadro N° 6
SECTOR MANUFACTURA 1/

(Var. % real respecto a similar periodo del año anterior)

Ramas de actividad	Estructura Porcentual 2012 ^{2/}	Enero 2014	
		Var. %	Contribución ^{3/}
MANUFACTURA PRIMARIA	44,8	-7,2	-0,6
Productos Cárnicos	0,0	-10,0	0,0
Refinación de Petróleo	44,8	-7,1	-0,6
MANUFACTURA NO PRIMARIA	55,2	3,5	3,1
Conservas de Palmito	0,8	37,2	0,6
Productos lácteos	0,1	-28,5	-0,1
Pilado de arroz	0,0	-	0,0
Alimentos para animales	0,1	-33,3	-1,7
Productos de panadería	0,5	5,2	0,4
Bebidas malteadas	0,8	-11,8	-0,9
Bebidas gaseosas	10,1	20,2	2,7
Madera aserrada	30,3	5,4	3,5
Triplay	11,7	-4,2	-0,9
Periódicos	0,1	0,0	0,0
Impresión	0,1	32,1	0,8
Oxígeno industrial	0,1	0,0	0,0
Ladrillos	0,0	-	0,0
Mallas metálicas	0,0	-82,0	0,0
Motores para pozos	0,1	-	0,0
Bombas para pozos	0,3	-	0,0
Motocicletas y motokar	0,2	-24,9	-1,2
SECTOR MANUFACTURA	100,0	2,5	2,5

1/ Cifras preliminares.

2/ A precios de 1994.

3/ En base a la estructura porcentual de similar periodo de 2013.

Fuente: Dirección Regional de la Producción y Empresas.

Elaboración: BCRP, Sucursal Iquitos. Departamento de Estudios Económicos.

- La industria primaria registró una contracción de 7,2 por ciento respecto a enero del año anterior, como resultado de la menor producción tanto de productos cárnicos (-10,0 por ciento), como de derivados de petróleo (-7,1 por ciento); en el caso de derivados petróleo crudo influyó la menor disponibilidad de materia prima.
- La industria no primaria registró un crecimiento de 3,5 por ciento, como resultado del mayor dinamismo de las ramas de actividad orientadas al mercado externo (conservas de palmito y madera aserrada), con excepción de triplay, que cayó en 4,2 por ciento; también influyó la mayor producción de algunas ramas orientadas al mercado interno, como impresión, bebidas gaseosas y productos de panadería. Sin embargo, dicho resultado fue contrarrestado parcialmente por la menor producción de mallas metálicas, alimentos para animales, productos lácteos, motocicletas y motokar, y bebidas malteadas.

Gráfico N° 3

MANUFACTURA NO PRIMARIA
(Var. % real respecto a similar periodo del año anterior)

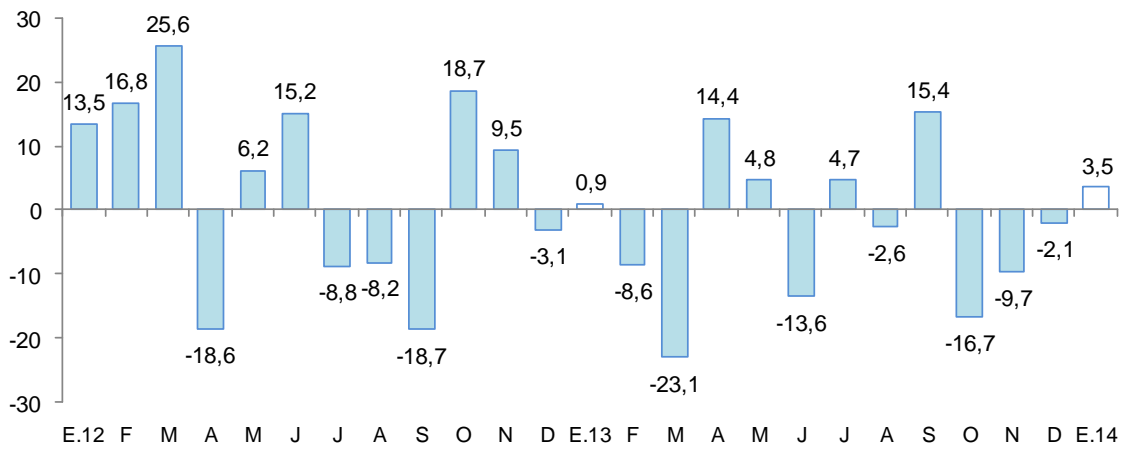

Fuente: BCRP, Sucursal Iquitos. Departamento de Estudios Económicos.

2.2 Arribos a los establecimientos de hospedaje

- De acuerdo con información del Ministerio de Comercio Exterior y Turismo, en enero arribaron 41 845 turistas a los establecimientos de hospedaje de Loreto, menores en 7,9 por ciento respecto a similar mes del año anterior, debido al menor flujo de turistas nacionales y extranjeros. El turismo interno disminuyó en 10,0 por ciento y, el turismo receptivo registró una contracción de 2,2 por ciento interanual.

Gráfico N° 4

ARRIBOS A ESTABLECIMIENTOS DE HOSPEDAJE
(Variación %)

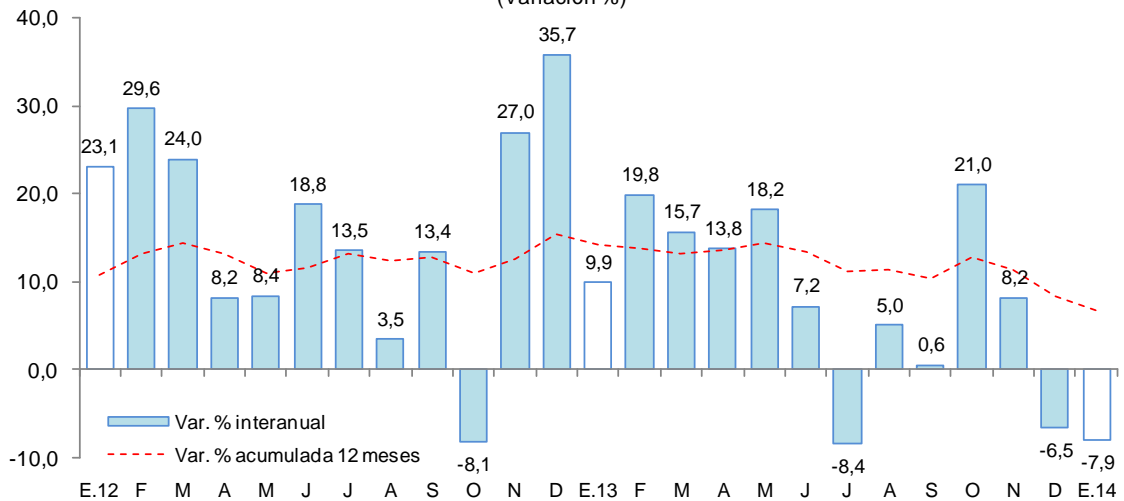

Fuente: MINCETUR.

II. ASPECTOS LABORALES

1. Empleo

- El empleo en la ciudad de Iquitos, en empresas privadas formales de 10 a más trabajadores, aumentó 0,9 por ciento interanual en enero, debido al mayor requerimiento de trabajadores en las ramas de actividad de comercio (6,6 por ciento), de transporte y comunicaciones (4,5 por ciento) y servicios (3,6 por ciento), pero parcialmente contrarrestado por la menor demanda de mano de obra en las ramas de actividad primaria (-7,5 por ciento) y manufactura (-3,0 por ciento).

Cuadro N° 7
CIUDAD DE IQUITOS: ÍNDICE MENSUAL DE EMPLEO EN EMPRESAS PRIVADAS
FORMALES DE 10 A MÁS TRABAJADORES, POR RAMA DE ACTIVIDAD^{1/}
 (Octubre 2010=100)

Rama de Actividad	Enero		
	2013	2014	Var. %
Primaria ^{2/}	101,5	93,9	-7,5
Manufactura	100,3	97,2	-3,0
Comercio	108,3	115,5	6,6
Transporte y Comunicaciones	104,5	109,2	4,5
Servicios ^{3/}	98,5	102,0	3,6
Total	102,0	102,9	0,9

Nota: La información corresponde al primer día de cada mes.

1/ Cifras preliminares.

2/ Conformada por las subramas agricultura, pesca e hidrocarburos.

3/ Conformada por las subramas servicios prestados a empresas, restaurantes y hoteles, establecimientos financieros, enseñanza.

Fuente: MTPE – Encuesta Nacional de Variación Mensual del Empleo (ENVME).

Gráfico N° 5

CIUDAD DE IQUITOS: EMPLEO FORMAL URBANO EN EMPRESAS DE 10 A MÁS
TRABAJADORES
 (Var. % respecto a similar periodo del año anterior)

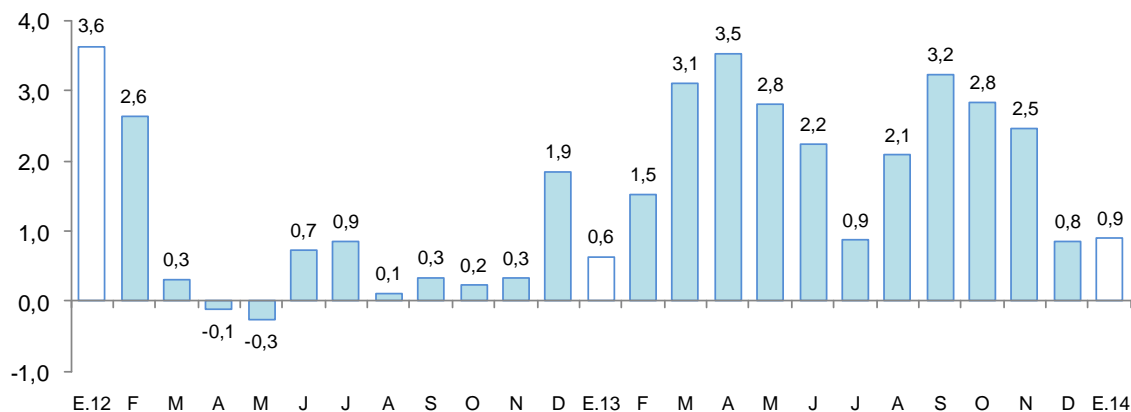

Fuente: MTPE – Encuesta Nacional de Variación Mensual del Empleo (ENVME).

III. SECTOR EXTERNO

1. Exportaciones

- Las exportaciones de Loreto disminuyeron en 8,5 por ciento respecto a enero 2013, como resultado de la ausencia de exportaciones de algunos productos como equipo petrolero y parte de helicópteros, aunque parcialmente compensadas por los mayores volúmenes exportados y mayores precios de exportación de madera aserrada, productos pesqueros, derivados de petróleo crudo y de otros productos no tradicionales.

Cuadro N° 8
EXPORTACIONES POR GRUPO DE PRODUCTOS^{1/}
(Valor FOB en miles de US\$)

TIPO	Estructura % 2013	Enero			Contribución ^{3/}
		2013	2014	Var. %	
PRODUCTOS TRADICIONALES	16,9	538	583	8,4	2,0
Petróleo crudo y derivados	16,9	538	583	8,4	2,0
PRODUCTOS NO TRADICIONALES	68,5	1 476	1 517	2,8	1,8
Agropecuarios	4,0	304	59	-80,6	-10,7
Pesqueros	10,1	350	381	8,9	1,4
Madera y papeles	49,6	760	968	27,4	9,1
Otros no tradicionales	4,8	62	109	75,8	2,0
Otras exportaciones 2/	14,6	281	0	-100,0	-12,2
TOTAL EXPORTACIONES	100,0	2 295	2 100	-8,5	-8,5

1/ Cifras preliminares

2/ Incluye reparación de bienes de capital, equipo petrolero y partes para helicópteros

3/ En base a la estructura de similar periodo de 2013.

Fuente: SUNAT.

Elaboración: BCRP, Sucursal Iquitos. Departamento de Estudios Económicos.

- Las exportaciones de productos tradicionales registraron un crecimiento de 8,4 por ciento interanual en enero, impulsadas por los mayores precios y volúmenes de exportación de los derivados de petróleo.
- Las exportaciones de productos no tradicionales avanzaron 2,8 por ciento, por mayores ventas de maderas (27,4 por ciento), otros productos no tradicionales (75,8 por ciento) y pesqueros (8,9 por ciento); pero parcialmente compensadas por las menores ventas de productos agropecuarios (-80,6 por ciento), principalmente conservas de palmito. El caso de maderas se explicó por las mayores ventas de madera aserrada; en el caso de otros productos no tradicionales influyó las ventas de harina de trigo y tortugas; y el caso de productos pesqueros se explicó por las mayores ventas de peces ornamentales vivos.
- Los principales mercados de destino de las exportaciones de Loreto fueron: Colombia, China y México. El primero de ellos adquirió el 28,5 por ciento del valor de los productos; China el 24,4 por ciento y México el 10,6 por ciento del total.

IV. CRÉDITO Y DEPÓSITOS

1. Crédito total del sistema financiero

- El crédito total del sistema financiero de Loreto aumentó 16,9 por ciento respecto a enero de 2013. En la banca múltiple, que canaliza el 73,7 por ciento del crédito total, el crédito creció 16,0 por ciento interanual; en tanto que, en las instituciones no bancarias, la expansión fue de 15,0 por ciento. Al finalizar el mes, el crédito acumula un saldo de S/. 1 783,4 millones, de los cuales, el 83,0 por ciento se encuentra colocado en soles.

Cuadro N° 9
CRÉDITOS TOTALES DEL SISTEMA FINANCIERO
(Saldos en miles de nuevos soles)

	Estructura % Ene. 2014	Enero		Var. %	Contribución ^{1/}
		2013	2014		
Banco de la Nación 3/	8,2	121 445	145 893	20,1	1,6
Agrobanco 2/	0,7	0	11 832	n.d	0,7
Banca Múltiple	73,7	1 133 378	1 314 756	16,0	11,9
Instituciones no bancarias	17,4	270 343	310 904	15,0	2,7
Cajas Municipales	13,0	206 574	231 859	12,2	
Edpymes	0,5	4 458	8 105	81,8	
Cajas Rurales	0,0	7 328	0	-100,0	
Financieras	4,0	51 983	70 940	36,5	
TOTAL	100,0	1 525 166	1 783 385	16,9	16,9
Corporativo, gran y mediana empresa	36,6	566 424	653 511	15,4	5,7
Pequeña empresa	14,4	241 305	256 884	6,5	1,0
Microempresa	4,4	58 615	79 130	35,0	1,3
Consumo	37,2	547 464	662 935	21,1	7,6
Hipotecario	7,3	111 358	130 925	17,6	1,3
En moneda nacional	83,0	1 256 056	1 480 698	17,9	14,7
En moneda extranjera	17,0	269 110	302 687	12,5	2,2

1/ En puntos porcentuales.

2/ No considera los créditos a las demás empresas del Sistema Financiero.

3/ Sólo considera los créditos de consumo e hipotecario.

Fuente: SBS.

Elaboración: BCRP, Sucursal Iquitos. Departamento de Estudios Económicos.

- Según tipo de crédito, destaca el crecimiento interanual del segmento corporativo, gran y mediana empresa (15,4 por ciento); microempresa (35,0 por ciento); hipotecario (17,6 por ciento); consumo (21,1 por ciento) y; pequeña empresa (6,5 por ciento).

Gráfico N° 6

CRÉDITO TOTAL DEL SISTEMA FINANCIERO
(Var. % respecto a similar periodo del año anterior)

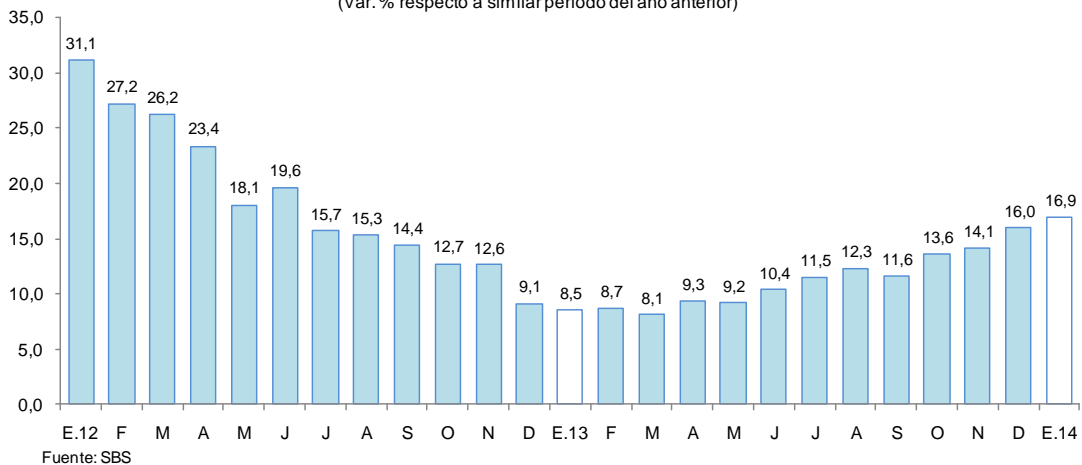

- Por tipo de moneda, en soles aumentó 17,9 por ciento; en tanto que, en moneda extranjera creció 12,5. Con ello, la participación relativa del crédito en moneda nacional aumentó 0,7 puntos porcentuales, en deterioro de la participación del crédito en moneda extranjera, lo que estaría en línea con la preferencia de las familias y empresas por el crédito en moneda nacional.

Gráfico N° 7

CRÉDITO TOTAL DEL SISTEMA FINANCIERO POR TIPO DE MONEDA
(Var. % respecto a similar periodo del año anterior)

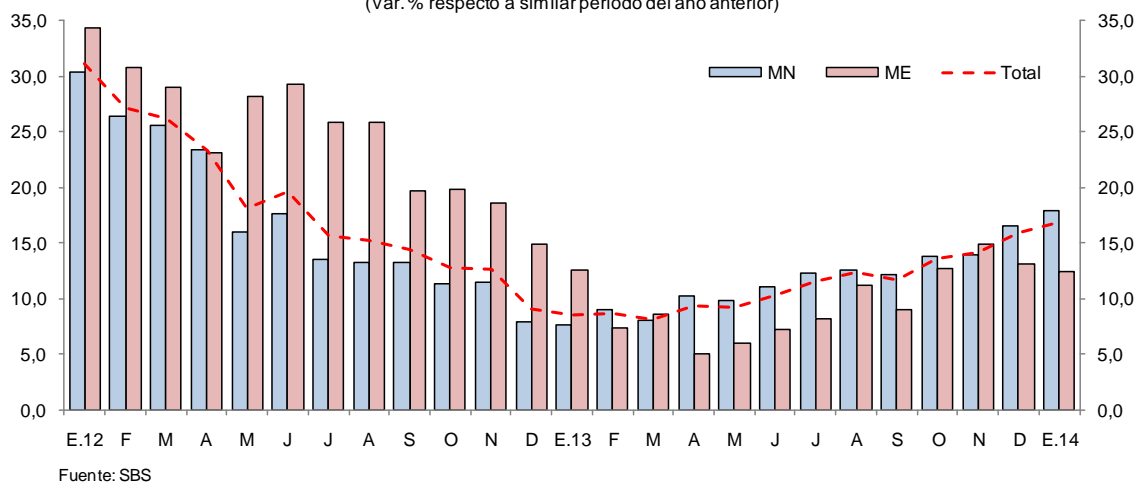

- La mayor participación relativa en el total de los créditos otorgados, la tiene el Banco Continental (31,1 por ciento), Banco de Crédito (17,4 por ciento), Banco Interbank (10,7 por ciento), Banco Scotiabank (10,5 por ciento) y CMAC de Maynas (9,4 por ciento), los cuales en conjunto intermediaron el 79,1 por ciento del total.
- Por tipo de crédito y entidad, la participación más importante de la banca múltiple en el otorgamiento de créditos se da en el segmento medianas empresas (93,5 por ciento); y de las cajas municipales se da en los créditos microempresa (52,1 por ciento del total).
- Por su parte, la morosidad en enero fue de 6,3 por ciento, 2,0 puntos porcentuales más, respecto al mismo mes de 2013. La morosidad en las cajas municipales (7,5 por ciento), se incrementó en 0,9 puntos porcentuales respecto a enero de 2013; en tanto que, en la banca múltiple (5,9 por ciento) aumentó en 2,0 puntos porcentuales.

Gráfico N° 8

MOROSIDAD 1/
(Porcentaje del saldo de crédito total)

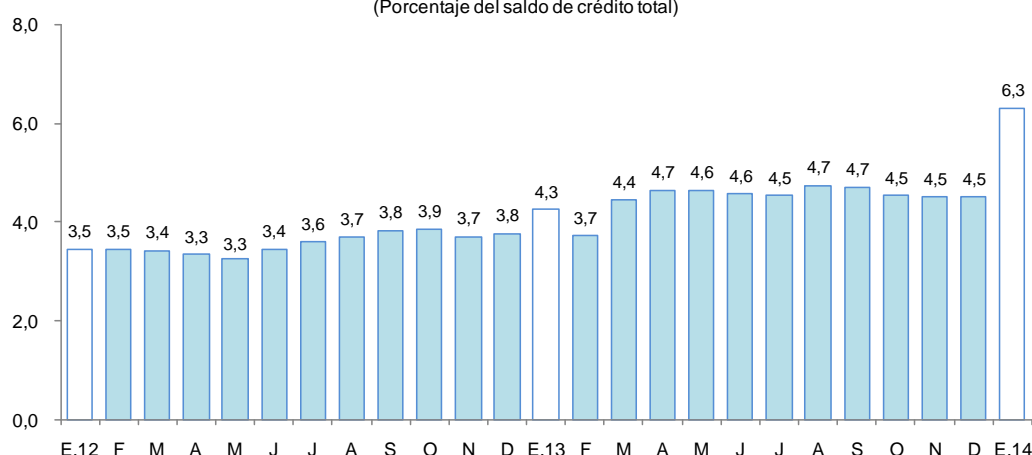

1/ preliminar.
Fuente: SBS

2. Depósitos en el sistema financiero

- Los depósitos totales en el sistema financiero de Loreto (S/. 916,9 millones) aumentaron 16,0 por ciento respecto a enero del pasado año, debido a la mayor captación de depósitos de ahorro (28,7 por ciento), a la vista (17,5 por ciento) y a plazo (4,6 por ciento). La expansión se registró en los depósitos en moneda nacional (14,7 por ciento) y en moneda extranjera (21,4 por ciento).

Cuadro N° 10
DEPÓSITOS TOTALES DEL SISTEMA FINANCIERO
(Saldos en miles de nuevos soles)

	Estructura % Ene. 2014	Enero		Var. %	Contribución ^{1/}
		2013	2014		
Banco de la Nación	15,8	119 876	144 693	20,7	3,1
Banca Múltiple	64,4	498 271	590 204	18,5	11,6
Instituciones no bancarias	19,8	171 983	181 974	5,8	1,3
Cajas Municipales	19,7	170 188	180 443	6,0	
Cajas Rurales	0,0	490	0	-100,0	
Financieras	0,2	1 305	1 531	17,3	
Total	100,0	790 130	916 871	16,0	16,0
Vista	32,7	254 927	299 608	17,5	5,7
Ahorro	33,5	238 673	307 142	28,7	8,7
Plazo	33,8	296 530	310 121	4,6	1,7
En moneda nacional	79,0	631 456	724 248	14,7	11,7
En moneda extranjera	21,0	158 674	192 623	21,4	4,3

1/ En puntos porcentuales.

Fuente: SBS.

Elaboración: BCRP, Sucursal Iquitos. Departamento de Estudios Económicos.

Gráfico N° 9

DEPÓSITOS TOTALES DEL SISTEMA FINANCIERO
(Var. % respecto a similar periodo del año anterior)

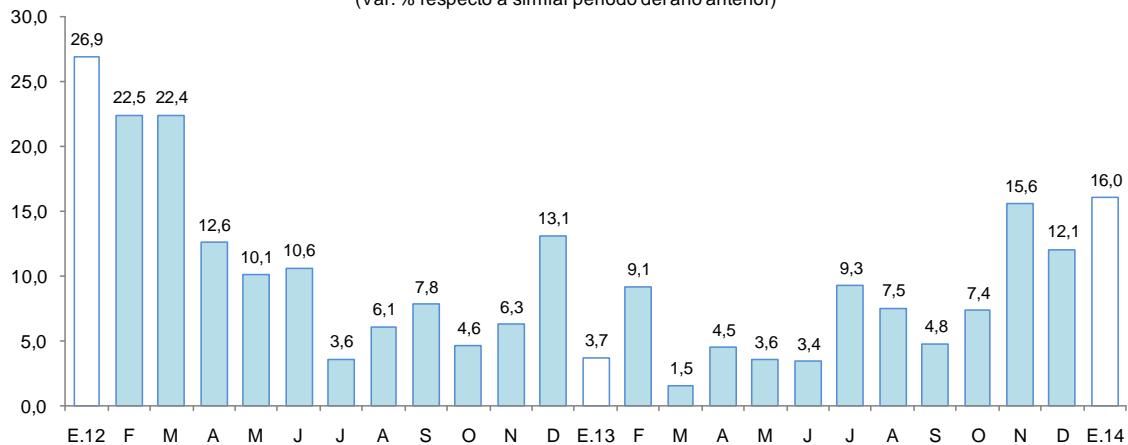

Fuente: SBS

- Las captaciones de la banca múltiple aumentaron en 18,5 por ciento; asimismo, las captaciones de las instituciones no bancarias aumentaron 5,8 por ciento, debido a los mayores saldos de las CMAC's de Maynas y de Piura. La banca múltiple alcanzó una participación relativa de 64,4 por ciento en la liquidez total; las instituciones no bancarias el 19,8 por ciento y; el Banco de la Nación el 15,8 por ciento restante.
- La mayor participación en el total de los depósitos la tienen el Banco Continental (25,2 por ciento), Banco de Crédito (18,5 por ciento), C.M.A.C Maynas (17,6 por ciento) y el Banco de la Nación (15,8 por ciento), los cuales en conjunto captan el 77,1 por ciento del total.
- La dolarización de la liquidez se ubicó en 21,0 por ciento, es decir, 0,9 puntos porcentuales mayores al registrado en enero 2013. El incremento de la liquidez en soles fue impulsada por los mayores depósitos de ahorro y a la vista; en tanto que, la mayor liquidez en moneda extranjera fue resultado de los mayores depósitos de ahorro y a plazo.

Gráfico N° 10

DEPÓSITOS TOTALES DEL SISTEMA FINANCIERO POR TIPO DE MONEDA
(Var. % respecto a similar periodo del año anterior)

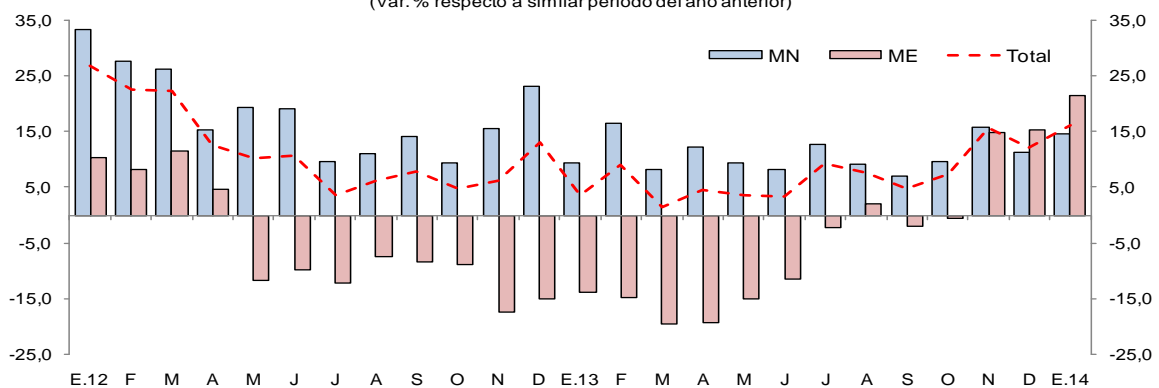

Fuente: SBS

V. FINANZAS PÚBLICAS

1. Consumo público

- El consumo público creció 3,5 por ciento interanual en enero, como resultado del incremento de los gastos de los gobiernos locales (18,1 por ciento) y del Gobierno Regional (2,7 por ciento), sin embargo, atenuado parcialmente por la disminución de los

gastos del Gobierno Nacional en Loreto (-6,5 por ciento); el caso de los gobiernos locales se explicó por la expansión tanto de los bienes y servicios (30,1 por ciento), como de las remuneraciones (1,1 por ciento); el caso del Gobierno Regional se atribuyó al aumento de bienes y servicios (5,4 por ciento) y remuneraciones (2,3 por ciento; y el caso del Gobierno Nacional se explicó por la caída de las remuneraciones (-11,9 por ciento).

Cuadro N° 11
CONSUMO PÚBLICO^{1/2}
(Miles de nuevos soles)

	Enero		Var. % real
	2013	2014	
Gobierno Nacional	25 028	24 056	-6,5
Gobierno Regional	64 381	68 102	2,7
Gobiernos Locales	20 068	24 293	18,1
Total	109 477	116 451	3,5

1/ Información actualizada al 31 de marzo de 2014.

2/ Comprende el gasto en remuneraciones y, bienes y servicios.

Fuente: Ministerio de Economía y Finanzas.

Elaboración: BCRP, Sucursal Iquitos. Departamento de Estudios Económicos.

2. Inversión pública

- La inversión pública de Loreto de los tres niveles de gobierno registró un incremento de 30,9 por ciento, en valores reales, interanual en enero, impulsada por la mayor ejecución del Gobierno Nacional, que creció 240,8 por ciento, en valores reales, respecto a la cifra registrada en enero 2013, y de los gobiernos locales (4,4 por ciento); pero parcialmente contrarrestada por la caída de la inversión del Gobierno Regional (-32,4 por ciento).
- En cuanto al avance de la inversión pública, el nivel ejecutado en enero representó el 5,1 por ciento del presupuesto institucional modificado (PIM); el Gobierno Nacional registró un avance de 6,8 por ciento; seguido del Gobierno Regional con el 4,3 por ciento y de los gobiernos locales con un avance de 4,0 por ciento.

Cuadro N° 12
INVERSIÓN PÚBLICA^{1/2}
(Miles de nuevos soles)

	Enero		Var. % real
	2013	2014	
Gobierno Nacional	5 309	18 650	240,8
Gobierno Regional	13 910	9 695	-32,4
Gobiernos Locales	8 880	9 555	4,4
Total	28 099	37 900	30,9

1/ Información actualizada al 31 de marzo de 2014.

2/ Comprende la adquisición de activos no financieros.

Fuente: Ministerio de Economía y Finanzas.

Elaboración: BCRP, Sucursal Iquitos. Departamento de Estudios Económicos.

Gráfico N° 11

INVERSIÓN PÚBLICA

(Var. % real respecto a similar periodo del año anterior)

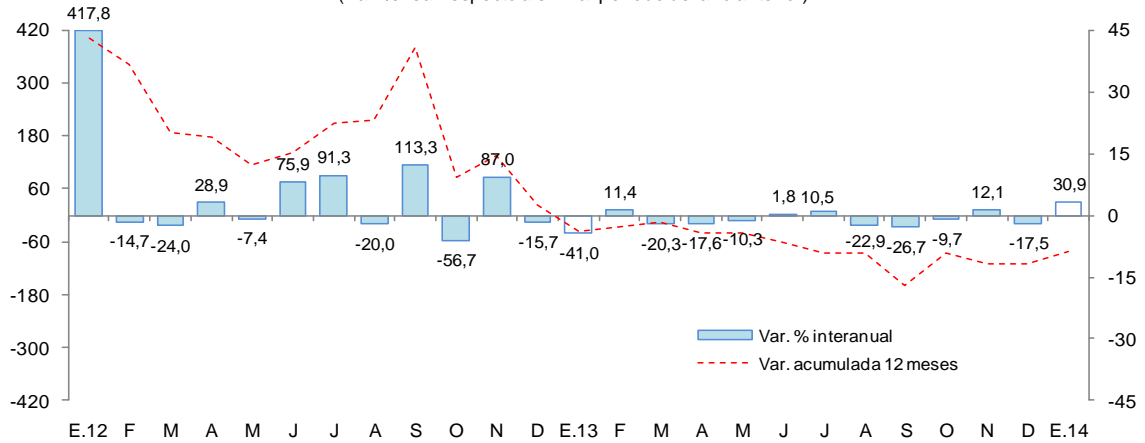

- Entre los principales proyectos que ejecutó en enero el Gobierno Nacional, destaca las acciones de inversión en seguridad nacional, por un monto de S/. 9,4 millones; y la construcción de una carretera de 9 kilómetros como acceso al nuevo puerto de Yurimaguas, por el cual desembolsó un monto de S/. 4,2 millones.
- El Gobierno Regional desembolsó S/. 2,5 millones en la construcción de la carretera Dos de Mayo-San Cristóbal, en el Distrito de Sarayacu, provincia de Ucayali; y S/. 2,3 millones en mantenimiento y conservación de su pool de maquinaria.
- Los gobiernos locales ejecutaron obras de transporte por S/. 2,6 millones, destinados principalmente al mejoramiento de la infraestructura vial urbana, construcción de una escalinata y veredas peatonales, en los distritos de Morona e Indiana; y en planeamiento un monto de S/. 2,4 millones, destinados a proyectos de pre-inversión.

VI. ANEXOS

BANCO CENTRAL DE RESERVA DEL PERÚ – SUCURSAL IQUITOS

Anexo Nº 01

LORETO: PRODUCCIÓN AGROPECUARIA 1/
(T.M.)

	2013												2014		
	Ene.	Feb.	Mar.	Abr.	May.	Jun.	Jul.	Ago.	Set.	Oct.	Nov.	Dic.	Ene.-Dic.		Ene.
Total agrícola	124 603	120 370	103 882	93 391	87 541	82 285	90 368	114 662	142 954	174 684	160 309	170 012	1 465 061	127 683	Total agrícola
Arroz cáscara	8 585	4 536	3 005	1 904	281	512	2 044	7 394	18 697	34 581	15 403	14 916	111 858	8 292	Arroz cáscara
Frijol grano seco	0	0	0	0	0	0	476	1 144	1 570	1 151	374	34	4 749	0	Frijol grano seco
Frijol caupí	0	0	0	0	0	0	0	104	1 872	2 189	980	137	5 282	0	Frijol caupí
Plátano	24 017	24 726	22 722	22 058	22 632	22 103	21 829	23 063	23 821	24 371	24 541	24 507	280 390	24 013	Plátano
Yuca	29 444	32 383	27 418	26 509	24 664	26 804	29 613	33 476	35 737	36 560	38 387	51 563	392 558	29 256	Yuca
Maíz choclo	2 803	1 652	1 188	626	80	73	489	916	1 943	2 274	3 968	3 611	19 623	2 556	Maíz choclo
Limón	1 036	942	1 017	1 037	1 009	865	763	605	574	507	453	483	9 291	1 069	Limón
Naranja	277	267	256	206	210	207	203	237	247	284	322	331	3 047	283	Naranja
Papaya	1 051	1 091	1 036	944	922	939	973	1 074	1 116	1 181	1 252	1 292	12 871	1 101	Papaya
Tomate	55	29	17	22	14	10	35	98	335	639	126	101	1 481	35	Tomate
Piña	2 140	1 138	743	405	321	311	360	846	1 805	2 647	3 359	3 397	17 472	2 222	Piña
Cacao	24	31	21	11	3	3	13	27	46	74	98	91	442	30	Cacao
Caña de azúcar	15 734	15 869	13 969	11 904	12 099	12 736	13 418	13 278	13 194	13 224	13 391	13 901	162 717	15 462	Caña de azúcar
Maíz amarillo duro	10 932	6 126	3 287	1 109	423	516	2 944	9 647	11 386	17 880	22 583	22 418	109 251	11 363	Maíz amarillo duro
Palma aceitera	8 369	8 487	7 401	8 579	10 353	5 653	5 575	8 444	10 213	11 269	12 887	12 876	110 106	11 052	Palma aceitera
Camu camu	1 507	2 129	2 178	1 016	77	0	0	261	524	939	1 191	1 270	11 092	1 527	Camu camu
Otros agrícolas															Otros agrícolas
Cocona	358	383	330	292	255	279	306	322	315	300	300	297	3 737	394	Cocona
Pepino	86	101	64	69	60	40	139	199	493	838	425	199	2 713	102	Pepino
Pijuayo Palmito	84	91	57	54	72	91	108	128	137	147	156	127	1 252	57	Pijuayo Palmito
Sacha inchi	25	30	24	21	20	21	22	25	27	30	30	34	309	25	Sacha inchi
Sandía	0	0	0	0	0	0	45	1 036	3 698	4 498	1 506	68	10 851	0	Sandía
Toronja	298	276	269	267	262	257	247	149	131	99	77	132	2 464	291	Toronja
Zapallo	78	63	55	40	33	20	27	63	662	1 390	996	218	3 645	80	Zapallo
Resto agrícola	17 700	20 020	18 825	16 318	13 751	10 845	10 739	12 126	14 411	17 612	17 504	18 009	187 860	18 473	Resto agrícola
TOTAL PECUARIO 2/	2 438	2 382	2 863	2 561	2 705	2 738	2 632	2 739	2 826	2 952	2 864	2 830	32 532	2 853	TOTAL PECUARIO 2/
Carne de ave	1 425	1 379	1 855	1 610	1 648	1 738	1 656	1 765	1 796	1 953	1 872	1 824	20 521	2 005	Carne de ave
Carne de porcino	179	184	180	203	210	194	190	188	198	168	179	192	2 265	184	Carne de porcino
Carne de vacuno	109	127	113	104	115	115	118	111	125	125	120	117	1 399	116	Carne de vacuno
Carne de ovino	2	2	2	2	2	5	3	2	3	2	3	2	30	2	Carne de ovino
Carne de búfalo	11	10	12	12	12	13	13	15	14	17	14	16	159	17	Carne de búfalo
Leche	211	200	219	229	209	200	201	218	218	221	208	208	2 542	190	Leche
Huevos	398	368	377	292	393	362	340	333	356	359	359	360	4 297	231	Huevos
Resto pecuario	103	112	105	109	116	111	111	107	116	107	109	111	1 319	108	Resto pecuario

1/ cifras preliminares.

2/ Peso neto.

Fuente: Dirección Regional del MINAGRI de Loreto.

Elaboración: BCRP Sucursal Iquitos. Departamento de Estudios Económicos.



Anexo Nº 02

LORETO: PRODUCCIÓN PESQUERA
(T.M.)

	2013												2014		
	Ene.	Feb.	Mar.	Abr.	May.	Jun.	Jul.	Ago.	Set.	Oct.	Nov.	Dic.	Ene.-Dic.	Ene.	
Desembarque total 1/	779	797	503	618	680	642	682	713	896	862	747	653	8 572	543	Desembarque total 1/
Fresco	655	730	437	542	559	563	548	580	654	653	606	522	7 049	471	Fresco
Salpreso	51	35	27	36	37	35	48	36	37	31	38	65	476	34	Salpreso
Seco-salado	73	32	39	40	84	44	86	97	205	178	103	66	1 047	38	Seco-salado
Desembarque total 2/	779	797	503	618	680	642	682	713	896	862	747	653	8 572	543	Desembarque total 2/
Boquichico	109	107	163	188	186	97	153	225	329	337	221	155	2 270	108	Boquichico
Carachama	2	5	6	4	7	8	4	5	14	20	12	16	103	8	Carachama
Corvina	13	3	6	7	11	18	5	7	14	10	12	9	115	6	Corvina
Chambira	4	5	6	7	6	6	5	6	21	17	14	8	105	6	Chambira
Fasaco	29	27	23	22	27	24	36	30	48	39	39	32	376	25	Fasaco
Gamitana	2	1	2	2	4	3	1	1	3	1	1	2	23	2	Gamitana
Lisa	23	20	8	19	28	29	50	56	57	37	13	12	352	13	Lisa
Llambina	152	146	51	53	24	21	20	11	22	9	79	105	693	79	Llambina
Maparate	32	23	16	30	10	17	21	13	19	13	20	37	251	31	Maparate
Palometa	88	99	22	28	105	114	109	102	164	135	55	15	1 036	32	Palometa
Paco	20	1	1	2	23	13	7	6	7	2	2	4	88	1	Paco
Paiche	0	0	7	9	21	10	6	6	11	4	1	0	75	0	Paiche
Ractacara	87	89	33	44	10	15	13	3	4	10	52	76	436	48	Ractacara
Sabalo	5	2	13	35	41	19	15	15	33	21	5	13	217	3	Sabalo
Sardina	26	27	13	18	17	61	49	32	41	84	31	19	418	15	Sardina
Tucunaré	5	5	3	3	4	6	4	4	7	6	7	4	58	4	Tucunaré
Yaraqui	16	26	6	4	4	1	0	0	0	0	1	3	61	16	Yaraqui
Yulilla	12	22	15	12	4	6	3	1	1	3	7	6	92	9	Yulilla
Doncella	49	49	5	15	32	37	43	46	27	15	15	14	347	19	Doncella
Dorado	1	1	3	4	7	3	0	4	1	1	1	0	26	0	Dorado
Zúngaro	23	25	31	28	27	50	55	64	23	31	33	25	415	25	Zúngaro
Otras	81	114	70	84	82	84	83	76	50	67	126	98	1 015	93	Otras
Peces ornamentales 3/	461	284	282	441	528	436	436	459	579	440	565	792	5 703	557	Peces ornamentales 3/
Mercado interno	0	1	24	10	25	20	39	28	19	28	36	28	258	39	Mercado interno
Mercado externo	461	283	258	431	503	416	397	431	560	412	529	764	5 445	518	Mercado externo
Stock reman. y/o mort.	0	0	0	0	0	0	0	0	0	0	0	0	0	0	Stock reman. y/o mort.

1/ Por estado de conservación.

2/ Por tipo de especie.

3/ Miles de unidades.

Fuente: Dirección Regional de la Producción de Loreto.

Elaboración: BCRP Sucursal Iquitos. Departamento de Estudios Económicos.



Anexo Nº 03

LORETO: PRODUCCIÓN DE MADERA ROLLIZA 1/
(Metros cúbicos)

	2013												2014		
	Ene.	Feb.	Mar.	Abr.	May.	Jun.	Jul.	Ago.	Set.	Oct.	Nov.	Dic.	Ene.-Dic.		Ene.
Especies de madera															Especies de madera
Ana caspi	235	253	0	131	0	85	128	388	89	101	40	266	1 716	147	Ana caspi
Andiroba	791	320	70	376	338	0	1 168	0	100	50	346	301	3 860	0	Andiroba
Azúcar huayo	59	78	0	26	162	0	71	0	0	159	0	234	789	0	Azúcar huayo
Caoba	0	0	0	0	0	0	0	0	0	0	0	0	0	0	Caoba
Capinuri	9 390	6 102	11 999	4 626	8 528	2 085	6 040	8 401	5 108	11 964	6 486	9 491	90 220	12 370	Capinuri
Capirona	8 727	5 337	4 528	4 964	5 548	3 251	6 812	5 459	6 977	12 480	13 499	11 542	89 124	10 844	Capirona
Catahua	2 351	1 504	1 299	2 318	2 662	0	2 025	526	255	933	767	757	15 397	1 867	Catahua
Cedro	1 167	3 378	1 390	3 410	2 803	3 012	2 072	340	407	461	272	594	19 306	924	Cedro
Chingonga	0	0	0	0	0	0	0	0	0	0	0	0	0	0	Chingonga
Copaiba	2 248	3 470	2 379	2 170	3 823	3 251	1 046	3 998	2 884	2 014	1 896	1 271	30 450	3 133	Copaiba
Cumala	10 877	12 856	14 563	14 249	19 126	7 709	13 238	2 582	3 455	4 420	7 744	9 645	120 464	10 686	Cumala
Estoraque	401	65	231	49	244	358	165	500	19	331	143	53	2 559	268	Estoraque
Huayruro	1 175	714	372	213	1 396	260	573	1 229	1 333	1 596	660	200	9 721	1 809	Huayruro
Lagarto caspi	50	30	551	173	20	41	169	0	60	322	111	116	1 643	80	Lagarto caspi
Loro micuna	0	0	0	0	130	0	0	0	0	0	0	0	130	0	Loro micuna
Lupuna	8 640	5 984	8 086	8 243	8 368	5 730	6 153	7 569	3 281	6 507	5 233	2 724	76 518	6 918	Lupuna
Mari mari	116	108	12	65	45	0	291	11	0	3	332	396	1 379	22	Mari mari
Marupa	687	571	608	2 021	2 073	604	6 153	522	181	163	196	617	14 396	1 307	Marupa
Moena	1 797	537	1 003	1 694	1 404	533	1 358	60	227	486	386	555	10 040	626	Moena
Pali sangre	120	0	105	0	25	10	694	0	0	0	584	82	1 620	0	Pali sangre
Papelillo	315	148	105	248	153	138	500	364	90	97	193	207	2 558	372	Papelillo
Pashaco	206	357	471	615	475	21	830	355	119	245	122	338	4 154	115	Pashaco
Quinilla	1 019	800	281	335	29	122	818	998	289	1 052	549	235	6 527	911	Quinilla
Tornillo	6 725	9 105	7 195	7 363	5 242	5 616	10 284	3 537	2 424	2 589	3 597	3 968	67 645	5 939	Tornillo
Violeta	0	0	0	0	0	0	248	0	0	0	0	0	248	0	Violeta
Otros	13 498	10 613	11 388	10 796	12 848	4 326	12 498	12 423	13 346	21 013	9 727	10 702	143 178	10 870	Otros
TOTAL	70 594	62 330	66 636	64 085	75 442	37 152	73 334	49 262	40 644	66 986	52 883	54 294	713 642	69 208	TOTAL

1/ cifras preliminares.

Fuente: Oficina de Información Forestal y de Fauna Silvestre - PRMRFFS - GOREL.

Elaboración: BCRP Sucursal Iquitos. Departamento de Estudios Económicos.



Anexo Nº 04

LORETO: PRODUCCIÓN DE MADERA ASERRADA 1/
(Metros cúbicos)

	2013												2014			
	Ene.	Feb.	Mar.	Abr.	May.	Jun.	Jul.	Ago.	Set.	Oct.	Nov.	Dic.	Ene.-Dic.		Ene.	
Especies de madera																Especies de madera
Almendra	0	0	0	0	0	0	0	37	0	29	6	3	75	0	Almendra	
Andiroba	41	228	86	221	170	28	149	118	120	60	182	71	1 474	18	Andiroba	
Caoba	0	0	0	0	0	0	0	0	0	0	0	0	0	0	Caoba	
Capirona	544	1 286	171	750	1 523	601	679	627	1 387	951	1 295	1 103	10 917	561	Capirona	
Catahua	0	0	37	22	0	53	0	0	40	0	0	6	158	0	Catahua	
Cedro	512	666	705	1 336	1 990	2 324	578	2 621	1 363	507	142	119	12 863	287	Cedro	
Chingonga	0	0	0	0	0	0	0	0	0	0	0	0	0	0	Chingonga	
Copaiba	149	258	139	123	206	200	122	126	207	176	306	100	2 112	282	Copaiba	
Cumala	1 742	3 657	3 757	3 918	7 263	4 108	9 698	3 605	5 453	2 197	2 003	1 769	49 170	2 837	Cumala	
Estoraque	0	0	25	35	62	9	28	52	37	69	10	26	353	48	Estoraque	
Huayruro	89	176	121	93	163	357	153	201	48	267	453	160	2 281	257	Huayruro	
Lagarto caspi	3	0	13	0	37	14	6	39	0	7	12	20	151	0	Lagarto caspi	
Lupuna	1 148	1 416	1 390	1 958	2 313	2 898	2 486	1 472	1 559	1 350	1 091	1 965	21 046	813	Lupuna	
Mari mari	1	12	152	54	0	0	1	15	0	84	10	156	485	92	Mari mari	
Marupa	106	206	191	395	622	217	627	775	779	247	196	173	4 534	242	Marupa	
Moena	237	437	363	146	217	188	79	172	1 102	57	792	85	3 875	267	Moena	
Pashaco	95	97	150	218	12	143	179	237	66	195	7	134	1 533	10	Pashaco	
Tornillo	2 630	3 926	4 528	4 884	4 423	4 685	4 142	4 949	5 640	2 130	2 022	1 391	45 350	2 593	Tornillo	
Violeta	0	0	9	0	5	0	16	18	0	0	0	0	48	48	Violeta	
Otros	5 756	7 840	8 795	6 796	6 511	6 483	6 441	8 243	11 521	13 526	8 420	8 961	99 293	8 279	Otros	
TOTAL	13 053	20 205	20 632	20 949	25 517	22 308	25 384	23 307	29 322	21 852	16 947	16 242	255 718	16 634	TOTAL	

1/ cifras Preliminares.

Fuente: Oficina de Información Forestal y de Fauna Silvestre - PRMRFFS - GOREL.

Elaboración: BCRP Sucursal Iquitos. Departamento de Estudios Económicos.



Anexo Nº 05

LORETO: PRODUCCIÓN DE PETRÓLEO CRUDO
(Miles de barriles)

	2013												2014			
	Ene.	Feb.	Mar.	Abr.	May.	Jun.	Jul.	Ago.	Set.	Oct.	Nov.	Dic.	Ene.-Dic.	Ene.		
Lotes																Lotes
*Lote 1-AB	484	424	487	442	455	448	452	472	446	413	424	461	5 408	441	*Lote 1-AB	
*Lote 8	275	256	260	280	327	297	295	300	263	310	296	324	3 483	315	*Lote 8	
*Lote 31-B	5	5	7	4	5	6	4	7	4	5	5	8	65	5	*Lote 31-B	
*Lote 31-E	3	2	4	2	3	4	3	4	3	3	3	4	38	3	*Lote 31-E	
*Lote 102	-	13	13	10	6	6	3	0	0	0	0	0	-	0	*Lote 102	
*Lote 95	-	1	0	0	5	0	0	0	0	0	0	0	-	0	*Lote 95	
*Lote 67	-	-	-	-	-	-	-	-	-	-	-	14	14	43	*Lote 67	
TOTAL	767	701	771	738	801	761	757	783	716	731	728	811	9 065	807	TOTAL	

Fuente: Perú-Petro S.A.

Elaboración: BCRP Sucursal Iquitos. Departamento de Estudios Económicos.



Anexo Nº 06

LORETO: PRODUCCIÓN MANUFACTURERA 1/
(Índice de volumen físico: 1995=100)

C I I U	2013													2014		C I I U
	Ene.	Feb.	Mar.	Abr.	May.	Jun.	Jul.	Ago.	Set.	Oct.	Nov.	Dic.	Ene.-Dic.	Ene.		
MANUFACTURA PRIMARIA	150,7	85,6	152,3	146,7	138,3	121,5	126,9	118,6	133,5	123,5	144,4	134,9	131,4	139,9	MANUFACTURA PRIMARIA	
1511 -Productos cárnicos	18,0	16,9	16,8	16,5	16,9	16,7	16,7	14,0	14,9	15,8	17,3	17,3	16,5	16,2	1511 -Productos cárnicos	
2320 -Refinación de petróleo	155,4	88,0	157,1	151,3	142,6	125,2	130,8	122,3	137,7	127,3	148,9	139,1	135,5	144,3	2320 -Refinación de petróleo	
MANUFACTURA NO PRIMARIA	127,6	149,0	139,2	147,1	169,7	149,6	161,1	161,6	170,7	150,5	145,3	151,4	151,9	132,1	MANUFACTURA NO PRIMARIA	
1513 -Conservas de palmito	18,3	29,8	33,9	42,1	26,7	42,7	29,4	41,3	36,2	25,6	20,4	32,4	31,6	25,1	1513 -Conservas de palmito	
1520 -Productos lácteos	89,6	89,5	92,7	92,3	109,7	86,9	83,6	95,9	107,6	97,6	93,0	98,9	94,8	64,1	1520 -Productos lácteos	
1531 -Pilado de arroz	0,0	60,2	0,0	0,0	0,0	0,0	0,0	0,0	0,0	0,0	0,0	0,0	5,0	0,0	1531 -Pilado de arroz	
1533 -Alimentos para animales	0,9	0,6	0,6	0,7	1,3	1,4	1,9	1,7	1,2	1,5	1,5	1,5	1,2	0,6	1533 -Alimentos para animales	
1541 -Productos de panadería	67,3	96,1	65,9	48,1	51,7	53,0	58,0	55,3	53,8	54,4	60,6	97,4	63,5	70,8	1541 -Productos de panadería	
1553 -Bebidas malteadas	31,4	31,4	18,6	25,3	52,7	21,8	21,6	23,7	28,0	33,1	38,0	20,0	28,8	27,7	1553 -Bebidas malteadas	
1554 -Bebidas gaseosas	198,8	196,4	186,7	183,2	258,4	223,9	204,9	226,0	205,8	207,2	222,7	200,4	209,5	238,9	1554 -Bebidas gaseosas	
2010 -Madera aserrada	290,0	448,9	458,4	465,4	566,9	495,6	564,0	517,8	651,5	485,5	376,5	360,9	473,5	305,8	2010 -Madera aserrada	
2021 -Triplay y láminas	177,3	178,3	172,1	188,5	192,7	160,8	192,1	194,7	175,2	163,1	165,8	235,2	183,0	169,9	2021 -Triplay y láminas	
2212 -Periódicos	1 299,6	1 173,8	1 299,6	1 257,6	1 299,6	1 257,6	1 299,6	1 299,6	1 257,6	1 299,6	1 257,6	1 299,6	1 275,1	1 299,6	2212 -Periódicos	
2221 -Impresión	30,5	34,8	20,9	61,4	32,0	48,3	54,6	87,3	52,7	193,2	33,4	40,7	57,5	40,3	2221 -Impresión	
2411 -Oxígeno industrial	14,6	14,6	14,6	14,6	14,6	14,6	14,6	14,6	14,6	14,6	14,6	14,6	14,6	14,6	2411 -Oxígeno industrial	
2693 -Ladrillos	0,0	0,0	0,0	0,0	0,0	0,0	0,0	0,0	0,0	0,0	0,0	0,0	0,0	0,0	2693 -Ladrillos	
2899 -Acc. lanchas y mallas metálicas	52,1	24,3	98,4	24,1	27,4	0,7	75,4	13,8	0,0	2,4	119,8	27,1	38,8	9,4	2899 -Acc. lanchas y mallas metálicas	
2911 -Motores para pozos	0,0	18,1	0,0	4,9	19,1	9,1	6,7	7,1	10,5	5,4	60,5	23,4	13,7	8,8	2911 -Motores para pozos	
2912 -Bombas para pozos	0,0	24,7	1,9	8,8	11,5	3,7	9,5	2,6	9,6	5,7	9,8	17,2	8,8	20,1	2912 -Bombas para pozos	
3591 -Motocicletas y motokar	269,5	190,9	172,8	221,6	158,8	232,1	185,1	232,7	231,3	263,9	294,6	193,8	220,6	202,5	3591 -Motocicletas y motokar	
TOTAL	129,5	143,9	140,3	147,0	167,1	147,3	158,3	158,1	167,6	148,3	145,3	150,0	150,2	132,8	TOTAL	

1/ cifras preliminares.

Fuente: Dirección Regional de la Producción de Loreto - Encuesta BCRP a empresas industriales.

Elaboración: BCRP Sucursal Iquitos. Departamento de Estudios Económicos.



BANCO CENTRAL DE RESERVA DEL PERÚ – SUCURSAL IQUITOS

Anexo Nº 07

LORETO: PRODUCCIÓN MANUFACTURERA 1/
(Variación porcentual)

C I I U	2013/2012												2014/2013	C I I U	
	Ene.	Feb.	Mar.	Abr.	May.	Jun.	Jul.	Ago.	Set.	Oct.	Nov.	Dic.	Ene.-Dic.		Ene.
MANUFACTURA PRIMARIA	13,3	-35,8	-2,0	12,5	4,8	-12,6	-5,1	-16,9	-1,0	-12,0	-1,2	-17,8	-6,4	-7,2	MANUFACTURA PRIMARIA
1511 -Productos cárnicos	-2,2	-15,1	-	-	-	-	-	-16,7	-9,1	-9,2	-1,1	-1,1	59,6	-10,0	1511 -Productos cárnicos
2320 -Refinación de petróleo	13,3	-36,0	-2,4	12,1	4,3	-13,1	-5,6	-16,9	-0,9	-12,0	-1,3	-17,9	-6,6	-7,1	2320 -Refinación de petróleo
MANUFACTURA NO PRIMARIA	0,9	-8,6	-23,1	14,4	4,8	-13,6	4,7	-2,6	15,4	-16,7	-9,7	-2,1	-4,0	3,5	MANUFACTURA NO PRIMARIA
1513 -Conservas de palmito	-76,7	-48,6	-52,4	32,0	-43,8	-10,7	-62,8	-46,2	-63,9	-30,4	-11,3	39,1	-43,8	37,2	1513 -Conservas de palmito
1520 -Productos lácteos	15,0	25,4	5,7	31,3	39,0	8,6	5,4	-10,8	-5,7	8,2	-5,1	-1,1	7,8	-28,5	1520 -Productos lácteos
1531 -Pilado de arroz	-	-56,1	-100,0	-	-	-	-	-	-	-	-	-100,0	-	-88,2	1531 -Pilado de arroz
1533 -Alimentos para animales	-30,8	-53,8	-50,0	-41,7	0,0	7,7	35,7	30,8	-20,0	-16,7	-16,7	-21,1	-14,5	-33,3	1533 -Alimentos para animales
1541 -Productos de panadería	2,9	39,7	-15,9	-34,3	-25,6	-16,4	-29,8	-34,4	-18,5	-19,2	-13,6	4,1	-13,7	5,2	1541 -Productos de panadería
1553 -Bebidas malteadas	-13,0	-18,0	-61,9	-3,8	10,9	-51,8	-41,1	-44,2	-24,9	-21,2	413,5	-58,1	-24,2	-11,8	1553 -Bebidas malteadas
1554 -Bebidas gaseosas	6,8	3,6	-1,2	3,0	28,3	1,4	13,6	-5,4	-11,9	-11,0	8,1	-7,5	1,7	20,2	1554 -Bebidas gaseosas
2010 -Madera aserrada	-2,8	-8,7	-25,6	15,6	5,5	-23,9	14,7	-28,4	66,1	-20,3	-27,7	-7,7	-7,3	5,4	2010 -Madera aserrada
2021 -Triplay y láminas	6,0	-13,7	-21,4	30,1	16,6	-8,3	11,3	158,2	3,1	-18,8	-10,3	5,7	4,3	-4,2	2021 -Triplay y láminas
2212 -Periódicos	14,3	-3,4	0,0	0,0	0,0	0,0	0,0	0,0	0,0	3,3	0,0	0,0	1,1	0,0	2212 -Periódicos
2221 -Impresión	18,7	6,4	-39,4	265,5	10,7	45,9	110,8	229,4	12,6	634,6	-4,8	-2,2	84,5	32,1	2221 -Impresión
2411 -Oxígeno industrial	0,0	0,0	0,0	0,0	0,0	0,0	0,0	0,0	0,0	0,0	0,0	0,0	0,0	0,0	2411 -Oxígeno industrial
2693 -Ladrillos	-	-	-	-	-	-	-	-	-	-	-	-	-	-	2693 -Ladrillos
2899 -Acc. lanchas y mallas metálicas	-30,3	-90,8	-77,8	-92,5	-84,3	-99,7	172,2	-57,4	-100,0	-88,6	371,7	63,3	-72,9	-82,0	2899 -Acc. lanchas y mallas metálicas
2911 -Motores para pozos	-100,0	6,5	-100,0	-38,0	-55,0	54,2	-61,3	-71,6	-72,1	-6,9	338,4	46,3	-23,7	-	2911 -Motores para pozos
2912 -Bombas para pozos	-100,0	47,0	-70,8	-15,4	-21,2	-50,7	-79,3	-82,8	54,8	-53,7	81,5	3 340,0	-32,8	-	2912 -Bombas para pozos
3591 -Motocicletas y motokar	10,1	-32,9	-32,0	13,3	-42,4	7,5	-13,5	0,7	-11,4	-15,8	-5,3	-5,8	-12,0	-24,9	3591 -Motocicletas y motokar
TOTAL	2,0	-10,5	-21,5	14,1	4,8	-13,6	4,0	-3,6	14,2	-16,4	-9,0	-3,5	-4,1	2,5	TOTAL

1/ cifras preliminares.

Fuente: Dirección Regional de la Producción de Loreto - Encuesta BCRP a empresas industriales.

Elaboración: BCRP Sucursal Iquitos. Departamento de Estudios Económicos.



Anexo Nº 08

**EMPLEO FORMAL URBANO EN EMPRESAS DE 10 Y MÁS TRABAJADORES
EN LA CIUDAD DE IQUITOS POR SECTORES ECONÓMICOS
(Variación porcentual con respecto al mismo mes del año anterior)**

Año	Mes	Comercio	Primario 1/	Industria	Servicios 2/	Transp.y comun.	Total
2013	ENE.	3,0	1,6	-3,7	0,0	3,9	0,6
	FEB.	4,2	1,2	-4,9	2,7	5,6	1,5
	MAR.	7,6	1,7	-5,9	5,9	6,6	3,1
	ABR.	7,8	-1,6	-3,5	5,9	11,2	3,5
	MAY.	8,2	-3,5	-6,6	6,4	11,4	2,8
	JUN.	5,5	-6,0	-5,3	7,9	9,5	2,2
	JUL.	5,3	-5,2	-7,7	5,5	6,4	0,9
	AGO.	7,6	-6,5	-3,1	5,2	7,9	2,1
	SET.	8,5	-6,0	0,2	5,8	7,7	3,2
	OCT.	10,4	-6,7	1,1	2,6	8,9	2,8
	NOV.	9,2	-8,1	-1,6	5,6	7,2	2,5
	DIC.	6,2	-9,7	-4,1	4,8	7,3	0,8
2014	ENE. P/	6,6	-7,5	-3,0	3,6	4,5	0,9

Nota: La información corresponde al primer día de cada mes.

1/ Conformada por las subramas agricultura, pesca y minería.

2/ Conformada por las subramas servicios prestados a empresas, restaurantes y hoteles, establecimientos financieros, enseñanza, servicios sociales y comunales; y electricidad, gas y agua.

3/ Cifras preliminares.

Fuente: MTPE – Encuesta Nacional de Variación Mensual del Empleo (ENVME).

Elaboración: BCRP Sucursal Iquitos. Departamento de Estudios Económicos.

Anexo Nº 09

LORETO: EXPORTACIONES FOB POR GRUPO DE PRODUCTO 1/

(Miles US\$)

	2013												2014		
	Ene.	Feb.	Mar.	Abr.	May.	Jun.	Jul.	Ago.	Set.	Oct.	Nov.	Dic.	Ene.-Dic.	Ene.	
PRODUCTOS TRADICIONALES	538	524	488	291	592	575	571	586	584	589	598	586	6 522	583	PRODUCTOS TRADICIONALES
Combustibles	538	524	488	291	592	575	571	586	584	589	598	586	6 522	583	Combustibles
PRODUCTOS NO TRADICIONALES	1 476	437	3 478	1 419	3 873	1 505	5 137	813	1 051	2 930	1 501	2 756	26 376	1 517	PRODUCTOS NO TRADICIONALES
Forestales	760	135	2 721	726	3 263	1 025	4 558	452	645	2 580	724	1 520	19 109	968	Forestales
Madera aserrada	450	60	1 961	320	2 695	478	3 884	328	427	2 373	324	1 148	14 448	809	Madera aserrada
Madera laminada	0	0	0	0	0	0	0	0	0	0	0	0	0	0	Madera laminada
Triplay y enchapados	310	0	648	291	275	333	339	0	0	112	364	0	2 672	159	Triplay y enchapados
Otros acabados	0	75	112	115	293	214	335	124	218	95	36	372	1 989	0	Otros acabados
Pesqueros	350	188	345	515	308	145	122	149	137	225	585	821	3 890	381	Pesqueros
Peces ornamentales	350	188	345	515	308	145	122	149	137	225	585	821	3 890	381	Peces ornamentales
Agroindustriales	304	112	198	59	181	112	62	168	115	60	114	63	1 548	59	Agroindustriales
Conservas de Palmito	221	112	170	59	173	112	59	168	114	60	114	60	1 422	59	Conservas de Palmito
Látex de sangre de grado	71	0	0	0	0	0	0	0	0	0	0	0	71	0	Látex de sangre de grado
Uña de gato	12	0	28	0	8	0	3	0	1	0	0	3	55	0	Uña de gato
Otros 2/	62	2	214	119	121	223	395	44	154	65	78	352	1 829	109	Otros 2/
Resto 3/	281	12	797	1 076	157	7	331	0	15	2 885	0	34	5 595	0	Resto 3/
TOTAL EXPORTACIONES	2 295	973	4 763	2 786	4 622	2 087	6 039	1 399	1 650	6 404	2 099	3 376	38 493	2 100	TOTAL EXPORTACIONES

1/ cifras preliminares.

2/ cemento, harina de trigo, lejía y animales vivos.

3/ re-exportaciones de equipos y materiales de las empresas petroleras principalmente.

Fuente: SUNAT: <http://www.aduanet.gob.pe/servlet/SgDetDecExp?codr=40>

Elaboración: BCRP Sucursal Iquitos. Departamento de Estudios Económicos.

Anexo Nº 10

LORETO: IMPORTACIONES FOB SEGÚN USO O DESTINO ECONÓMICO - ADUANA DE IQUITOS
(Miles de US\$)

	2013												2014		
	Ene.	Feb.	Mar.	Abr.	May.	Jun.	Jul.	Ago.	Set.	Oct.	Nov.	Dic.	Ene.-Dic.		Ene.
I. BIENES DE CONSUMO	2 476	5	58	115	75	55	150	175	3 771	83	147	21	7 131	41	I. BIENES DE CONSUMO
Bienes no duraderos	2 476	4	55	107	73	50	135	173	3 756	75	137	14	7 056	36	Bienes no duraderos
Bienes duraderos	0	1	3	8	2	5	10	2	15	8	10	6	70	5	Bienes duraderos
Diversos	0	0	0	0	0	0	5	0	0	0	0	0	5	0	Diversos
II. MATERIAS PRIMAS E INSUMOS	4 644	1 536	5 197	7 351	4 769	89	4 599	288	40	2 007	32	69	30 621	4 473	II. MATERIAS PRIMAS E INSUMOS
Combustibles-lubricantes	4 641	20	5 176	5 069	4 724	0	4 143	0	2	0	0	0	23 775	4 454	Combustibles-lubricantes
Materias para agricultura	0	110	4	0	0	0	41	0	4	181	0	0	340	0	Materias para agricultura
Materias para industria	3	1 406	17	2 282	45	89	415	288	34	1 826	32	69	6 506	19	Materias para industria
III. BIENES DE CAPITAL	24	6 809	796	19 370	1 960	173	1 160	736	196	643	195	168	32 229	126	III. BIENES DE CAPITAL
Materiales de construcción	2	1 040	189	1 658	3	15	688	0	2	352	0	2	3 951	0	Materiales de construcción
Bienes para la agricultura	0	0	13	0	32	0	0	298	0	0	0	0	343	0	Bienes para la agricultura
Bienes para la industria	13	5 490	339	17 033	1 908	88	462	424	177	218	188	128	26 468	124	Bienes para la industria
Equipos de transporte	9	279	255	679	17	70	10	15	17	73	6	37	1 467	2	Equipos de transporte
TOTAL IMPORTACIONES (I+II+III)	7 144	8 350	6 051	26 836	6 804	317	5 909	1 199	4 007	2 733	374	257	69 981	4 640	TOTAL IMPORTACIONES (I+II+III)

Fuente: BCRP - Oficina Principal.

Elaboración: BCRP Sucursal Iquitos. Departamento de Estudios Económicos.



Anexo Nº 11

LORETO: GASTOS NO FINANCIEROS DEL GOBIERNO REGIONAL 1/

(Miles de nuevos soles)

	2013												2014		
	Ene.	Feb.	Mar.	Abr.	May.	Jun.	Jul.	Ago.	Set.	Oct.	Nov.	Dic.	Ene.-Dic.	Ene.	
GASTOS NO FINANCIEROS	88 410	94 265	95 917	88 099	90 056	98 426	107 416	79 623	108 304	93 876	112 174	153 600	1 210 166	89 374	GASTOS NO FINANCIEROS
a. GASTOS CORRIENTES	74 500	64 689	71 277	74 861	68 557	77 618	74 434	68 965	73 520	70 456	75 464	95 365	889 706	79 679	a. GASTOS CORRIENTES
1. Personal y obligaciones	54 746	41 968	42 870	43 111	42 030	54 629	46 268	41 441	40 156	38 772	43 765	43 380	533 136	57 705	1. Personal y obligaciones
2. Pensiones y prestaciones sociales	9 827	6 294	6 926	8 161	4 677	4 925	6 189	4 620	4 977	4 716	5 524	7 339	74 175	11 337	2. Pensiones y prestaciones sociales
3. Bienes y servicios	9 635	16 014	20 443	22 295	20 642	17 457	20 808	22 098	26 959	26 044	24 923	35 214	262 532	10 397	3. Bienes y servicios
4. Donaciones y transferencias	0	0	0	100	41	0	0	30	98	0	50	- 50	269	0	4. Donaciones y transferencias
5. Otros gastos corrientes	292	413	1 038	1 194	1 167	607	1 169	776	1 330	924	1 202	9 482	19 594	240	5. Otros gastos corrientes
b. GASTOS DE CAPITAL	13 910	29 576	24 640	13 238	21 499	20 808	32 982	10 658	34 784	23 420	36 710	58 235	320 460	9 695	b. GASTOS DE CAPITAL
1. Adquisición de activos no financieros	13 910	28 388	23 708	13 238	19 999	20 808	32 982	10 658	32 774	19 826	35 710	58 235	310 236	9 695	1. Adquisición de activos no financieros
2. Donaciones y transferencias	0	1 188	837	0	1 500	0	0	0	2 000	3 594	1 000	0	10 119	0	2. Donaciones y transferencias
3. Otros gastos de capital	0	0	95	0	0	0	0	0	10	0	0	0	105	0	3. Otros gastos de capital

1/ Información actualizada al 31 de marzo de 2014.

Fuente: Ministerio de Economía y Finanzas.

Elaboración BCRP. Sucursal Iquitos. Departamento de Estudios Económicos.

Anexo Nº 12

LORETO: INVERSIÓN NO FINANCIERA DEL GOBIERNO REGIONAL 1/
(Miles de nuevos soles)

FUNCIONES	2013												2014	FUNCIONES	
	Ene.	Feb.	Mar.	Abr.	May.	Jun.	Jul.	Ago.	Set.	Oct.	Nov.	Dic.	Ene.-Dic.		Ene.
Agropecuaria	1	235	45	0	0	11	3	2	5	49	90	132	1 020	170	Agropecuaria
Comercio	625	18	625	642	310	0	200	174	52	165	87	79	2 977	10	Comercio
Cultura y deporte	0	395	140	0	0	5	14	0	972	104	1 385	2 565	5 580	58	Cultura y deporte
Educación	1 780	2 903	2 302	2 477	445	3 165	2 109	1 503	6 512	1 757	2 668	3 043	30 664	1 355	Educación
Energía	1 620	1 459	2 910	1 593	3 122	7 797	3 330	808	2 254	1 808	2 504	3 868	33 073	304	Energía
Industria	0	0	0	0	0	0	0	0	0	0	0	0	0	0	Industria
Minería	6	0	6	5	0	0	0	0	0	0	0	84	101	0	Minería
Orden público y seguridad	280	0	0	559	13	115	68	0	10	0	672	335	2 052	0	Orden público y seguridad
Pesca	0	23	20	13	- 2	10	0	0	0	0	8	0	72	0	Pesca
Planeamiento, gestión y reserva	1 295	4 997	1 069	564	4 164	263	8 622	810	420	487	788	5 274	28 753	2 380	Planeamiento, gestión y reserva
Protección social	0	26	142	25	2 028	19	30	64	21	61	126	213	2 755	0	Protección social
Salud	217	1 054	495	752	2 618	1 456	800	1 658	2 930	1 700	6 781	15 544	36 005	1 889	Salud
Saneamiento	7 743	14 609	3 533	5 355	5 320	5 025	11 810	519	15 311	4 121	13 242	16 546	103 133	157	Saneamiento
Trabajo	0	0	4	0	0	4	0	0	303	56	4	117	488	0	Trabajo
Transporte	343	2 640	12 384	1 205	1 879	2 907	5 360	4 786	3 950	9 337	4 430	5 992	55 213	3 324	Transporte
Comunicaciones	0	0	0	0	88	5	0	0	0	0	18	416	527	0	Comunicaciones
Turismo	0	7	0	0	0	0	0	0	0	0	0	0	7	7	Turismo
Medio Ambiente	0	17	33	48	14	17	54	26	34	181	125	295	844	41	Medio Ambiente
Vivienda y desarrollo urbano	0	5	0	0	0	9	582	308	0	0	2 782	3 732	7 418	0	Vivienda y desarrollo urbano
TOTAL INVERSIONES	13 910	28 388	23 708	13 238	19 999	20 808	32 982	10 658	32 774	19 826	35 710	58 235	310 236	9 695	TOTAL INVERSIONES

1/ Información actualizada al 31 de marzo de 2014.

Fuente: Ministerio de Economía y Finanzas.

Elaboración: BCRP Sucursal Iquitos. Departamento de Estudios Económicos.



Anexo Nº 13

LORETO: CARTERA PESADA DEL SISTEMA FINANCIERO 1/
(En porcentajes)

ENTIDADES FINANCIERAS	2013												2014	ENTIDADES FINANCIERAS
	Ene.	Feb.	Mar.	Abr.	May.	Jun.	Jul.	Ago.	Set.	Oct.	Nov.	Dic.	Ene.	
Banca Múltiple	3,9	3,2	4,0	4,4	4,4	4,4	4,3	4,5	4,5	4,4	4,3	4,4	5,9	Banca Múltiple
Empresas Financieras	8,1	7,3	6,8	6,7	6,1	6,2	5,8	5,5	4,4	4,2	4,7	4,8	5,3	Empresas Financieras
Cajas Municipales	6,6	8,0	8,0	7,5	7,2	6,3	6,8	7,1	7,2	6,9	6,7	7,1	7,5	Cajas Municipales
Cajas Rurales de Ahorro y Crédito	8,4	6,3	6,3	5,5	-	-	-	-	-	-	-	-	-	- Cajas Rurales de Ahorro y Crédito
EDPYMEs	2,4	4,3	5,0	6,0	7,1	6,1	7,0	8,1	7,8	6,0	4,2	3,7	5,1	EDPYMEs
Banco de la Nación ^{2/}	1,9	2,0	1,9	1,9	2,1	2,2	2,2	2,2	2,2	2,1	2,1	2,1	2,0	Banco de la Nación ^{2/}
Agrobanco ^{3/}	-	-	-	-	-	-	-	-	-	-	2,5	2,4	3,0	Agrobanco ^{3/}
Total	4,3	3,7	4,4	4,7	4,6	4,6	4,5	4,7	4,7	4,5	4,5	4,6	6,3	Total

1/ cifras preliminares.

2/ Sólo considera los créditos de consumo e hipotecario.

3/ No considera los créditos a las demás empresas del Sistema Financiero.

Fuente: SBS

Elaboración: BCRP Sucursal Iquitos. Departamento de Estudios Económicos.

