



Ucayali: Síntesis de Actividad Económica - Setiembre 2014 -

Departamento de Estudios Económicos
Sucursal Iquitos

Martes, 02 de diciembre de 2014

El Banco Central de Reserva del Perú (BCRP) ha considerado presentar un conjunto de indicadores sectoriales de actividad económica con la finalidad de poder realizar el seguimiento del desempeño de la economía departamental. Para el sector real, se ha utilizado el Valor Bruto de Producción a precios del año 2007 para los sectores disponibles. Cabe señalar que a partir de enero 2014, el Instituto Nacional de Estadística (INEI) ha realizado el cambio de año base (de 1994 a 2007) para la construcción del Producto Bruto Interno (PBI) nacional, estando en elaboración la desagregación departamental. En la medida que se publique referida información, el BCRP volvería a elaborar para cada departamento un indicador agregado de actividad económica.

En setiembre crecieron todos los sectores primarios, así, agropecuario (9,1 ciento), pesca (3,2 por ciento) y minería (18,4 ciento), respecto a similar mes del año anterior.

Actividad Primaria

- El **sector agropecuario** registró un crecimiento de 9,1 por ciento frente a setiembre del año anterior, inducido por el dinamismo de los sub-sectores agrícola y pecuario; el caso agrícola se asoció a la mayor producción de yuca, arroz y maíz amarillo; y el caso pecuario se vinculó a la mayor producción de carne de aves.
- El **sector pesca** registró un crecimiento de 3,2 por ciento interanual, impulsado por el mayor desembarque de pescado para consumo humano, en particular en estado fresco.
- El **sector minería** registró un incremento de 18,4 por ciento respecto a setiembre del año anterior, inducido por la mayor producción de hidrocarburos líquidos y gas natural.

Crecimiento de la producción agropecuaria

(Var.% real respecto a similar mes del año anterior)

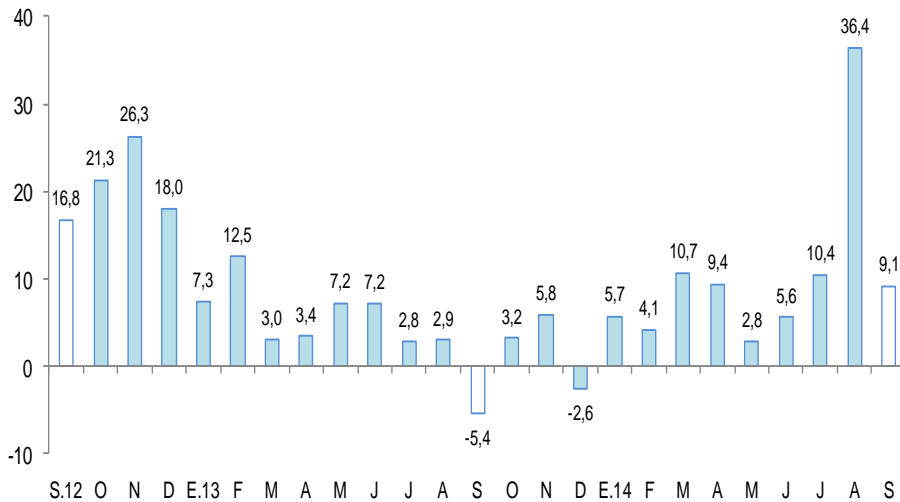

Fuente: MINAGRI Ucayali.

Elaboración: BCRP, Sucursal Iquitos. Departamento de Estudios Económicos.

Crecimiento de Gas Natural

(Var.% real respecto a similar mes del año anterior)

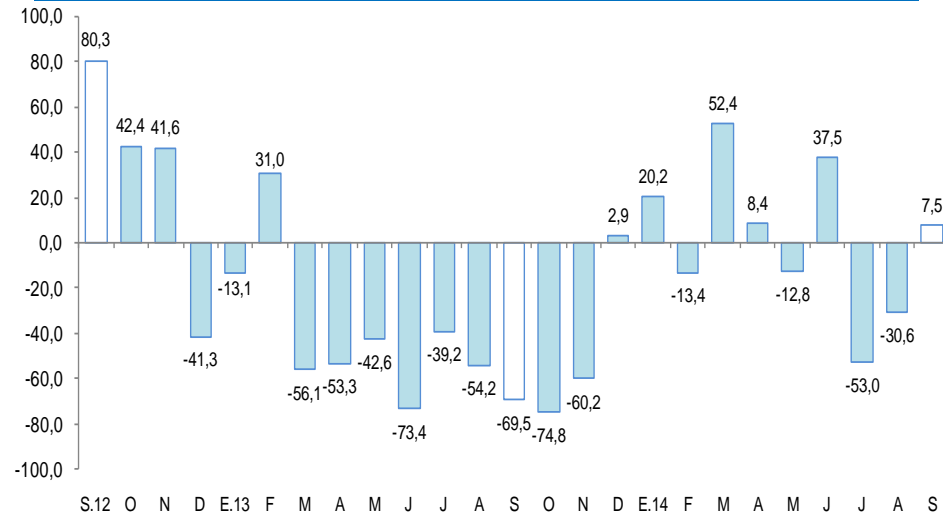

Fuente: Perupetro S.A.

Elaboración: BCRP, Sucursal Iquitos. Departamento de Estudios Económicos.

Respecto a otros indicadores de actividad económica de Ucayali, en setiembre, registraron expansión la inversión pública (69,6 por ciento), créditos de consumo (14,9 por ciento), crédito hipotecario (10,4 por ciento) y crédito total (7,2 por ciento). En cambio, se contrajeron el número de arribos de turistas a establecimientos de hospedaje (-8,0 por ciento), manufactura (-4,8 por ciento) y empleo en empresas privadas formales de 10 y más trabajadores (-0,9 por ciento).

- La **producción manufacturera** registró una disminución 4,8 por ciento interanual en setiembre, explicada por la contracción de la industria no primaria. En el periodo enero-setiembre de 2014, la manufactura acumuló un crecimiento de 4,7 por ciento, inducido por el mayor dinamismo de la industria no primaria, pero contrarrestada parcialmente por la contracción de la industria primaria
- Los **arribos de turistas a los establecimientos de hospedaje**, según información del Ministerio de Comercio Exterior y Turismo, en setiembre totalizaron 32 465 turistas, menores en 8,0 por ciento respecto a similar mes del año anterior, debido al menor flujo de turistas nacionales y extranjeros. En el periodo enero-setiembre de 2014, los arribos de turistas a establecimientos de hospedajes registraron un crecimiento de 1,7 por ciento interanual.
- El **empleo** en empresas privadas formales de 10 y más trabajadores en Pucallpa registró una contracción de 0,9 por ciento frente a setiembre del año anterior, con lo cual, en el periodo enero-setiembre de 2014 acumuló una disminución promedio de 2,3 por ciento interanual
- El **crédito** (S/. 1 307,0 millones) creció 7,2 por ciento interanual en setiembre; asimismo, los créditos de consumo e hipotecario crecieron en 14,9 y 10,4 por ciento, respectivamente.
- La **inversión pública** aumentó 69,6 por ciento frente a setiembre del año anterior, impulsada por la fuerte expansión de la inversión del Gobierno Nacional y gobiernos locales. En el periodo enero-setiembre de 2014, la inversión pública aumentó en 11,0 por ciento interanual, inducida por la mayor inversión del Gobierno Nacional.

Otros indicadores de actividad económica

(Variación % respecto a similar mes del año anterior)

	Abr.14	May.14	Jun.14	Jul.14	Ago.14	Set.14
Producción industrial 1/	↑ 2,1	↑ 7,7	↑ 15,0	↓ -4,0	↑ 4,7	↓ -4,8
Arribos a los establecimientos de hospedaje	↓ -4,5	↓ -3,1	↑ 3,6	↓ -2,8	↑ 0,9	↓ -8,0
Empleo formal urbano 2/	↓ -1,6	↑ 0,4	↓ -2,1	↓ -2,3	↓ -4,1	↓ -0,9
Crédito total	↑ 6,6	↑ 6,6	↑ 6,3	↑ 6,6	↑ 7,5	↑ 7,2
Crédito de consumo	↑ 5,3	↑ 4,9	↑ 17,2	↑ 17,7	↑ 17,4	↑ 14,9
Crédito hipotecario	↑ 23,2	↑ 20,6	↑ 9,0	↑ 9,7	↑ 12,2	↑ 10,4
Inversión pública 1/	↓ -15,7	↓ -32,2	↓ -11,5	↑ 75,0	↑ 156,1	↑ 69,6

1/ En términos reales.

2/ En empresas de 10 a más trabajadores situadas en la ciudad de Pucallpa.

Fuentes: BCRP - Sucursal Iquitos, SBS, MTPE y MEF.

Cineplanet informó que al cierre de año se abrirán cuatro complejos, de los cuales uno de ellos de abrirá en el Real de Plaza de Pucallpa.

- **Open Plaza** informó que el proyecto que para llegar a Tarapoto quedó en stand by, el cual estará en espera hasta que mejore la situación de la provincia; asimismo indicó que en la Selva están cubiertos por ahora con Pucallpa.
- Se confirma que **Petrominerales** invertirá US\$ 5 744 millones en el lote 126 que se encuentra ubicado en Ucayali. En un inicio planea invertir US\$ 40 millones para la campaña de exploración sísmica 2D/3D; en tanto que para la campaña de perforación de pozos alcanzaría un máximo de US\$ 248 millones por cada una de las 23 locaciones, con lo cual el monto sería de US\$ 5 704 millones. Recientemente logró la aprobación del estudio de impacto ambiental (EIA).
- El **Ministerio de Transportes** y Comunicaciones informó que en el cuarto trimestre de este año licitará vuelos hacia la selva que serán subvencionados por el Gobierno. Preciso que la licitación de estos vuelos será por cinco años y utilizarán 20 aeródromos de cuatro ciudades del oriente peruano (Iquitos, Pucallpa, Puerto Maldonado y Tarapoto).
- El **Gobierno** Central también lanzará en concesión en el último trimestre del año la adecuación y mantenimiento de 2 500 kilómetros del sistema hidrovia de la Amazonía, con una inversión de estimada de US\$ 87 millones, para obras de dragado e instalación de sistemas navegación.

La actividad agropecuaria creció 9,1 por ciento interanual en setiembre, impulsada por el crecimiento de los sub-sectores agrícola (11,0 por ciento) y pecuario (1,1 por ciento).

Producción de principales productos agropecuarios ^{1/}

(Toneladas)

Sub-sectores	Estructura	Setiembre				Enero - Setiembre								
	Porcentual 2012 ^{2/}	2013	2014	Var. %	Contribución ^{3/}	2013	2014	Var. %	Contribución ^{3/}					
AGRÍCOLA	81,8				11,0				8,9				12,5	9,8
Orientado a la industria	18,3				4,7				0,9				20,2	3,4
Caña de azúcar	0,4	1 764	1 825	3,5	0,0	18 777	19 494	3,8	0,0					
Palma aceitera	9,6	10 377	9 569	-7,8	-0,7	80 572	94 979	17,9	1,7					
Maíz amarillo duro	4,7	3 027	3 620	19,6	1,1	15 908	21 831	37,2	1,4					
Cacao	3,6	259	293	13,1	0,5	1 845	2 012	9,1	0,3					
Orientado al mercado interno	63,5				12,9				8,0				10,4	6,3
Arroz cáscara	4,8	3 846	4 306	12,0	1,1	15 193	20 621	35,7	1,7					
Yuca	10,5	7 165	14 471	102,0	6,9	94 636	113 626	20,1	2,4					
Plátano	26,1	23 635	23 719	0,4	0,1	195 641	203 371	4,0	1,0					
Naranja	1,2	139	198	42,4	0,1	6 697	7 432	11,0	0,1					
Papaya	2,6	3 024	3 521	16,4	0,4	34 939	38 426	10,0	0,4					
Otros	18,3	8 865	9 063	-2,2	-0,5	78 931	87 998	5,7	0,9					
PECUARIO	18,2				1,1				0,2				2,5	0,5
Carne de aves ^{4/}	10,7	1 141	1 159	1,6	0,2	9 800	10 225	4,3	0,6					
Carne de porcino ^{4/}	1,1	93	95	2,2	0,0	833	843	1,2	0,0					
Carne de vacuno ^{4/}	1,5	129	131	1,6	0,0	1 170	1 145	-2,1	0,0					
Huevos	3,7	407	408	0,2	0,0	3 782	3 775	-0,2	0,0					
Leche	1,2	398	387	-2,8	0,0	3 753	3 728	-0,7	0,0					
SECTOR AGROPECUARIO	100,0				9,1				9,1				10,3	10,3

1/ Cifras preliminares.

2/ A precios de 2007.

3/ En base a la estructura porcentual de similar periodo de 2013.

4/ Peso neto.

Fuente: MINAGRI-Ucayali.

Elaboración: BCRP, Sucursal Iquitos. Departamento de Estudios Económicos.

- El **subsector agrícola** avanzó 11,0 por ciento, inducido por el incremento de la producción de yuca (102,0 por ciento), arroz (12,0 por ciento) y maíz amarillo (19,6 por ciento); todos por mayores áreas cosechadas. En el periodo enero-setiembre de 2014, el sub-sector agrícola se incrementó 12,5 por ciento interanual, debido a la expansión generalizada de la producción de los principales cultivos, en particular, yuca, arroz, palma aceitera y maíz amarillo.
- La **producción pecuaria** creció 1,1 por ciento respecto a setiembre de 2013, inducido por el incremento de la producción de carne de aves (1,6 por ciento). En el periodo enero-setiembre de 2014, el sub-sector pecuario acumuló un crecimiento de 2,5 por ciento interanual.

El sector pesca en setiembre creció 3,2 por ciento, en valores reales, frente a similar mes del año anterior, debido a la abundancia de peces en los ríos y lagunas.

Producción pesquera ^{1/}

(En TM)

	Setiembre		Var. %	Enero - Setiembre		Var. %
	2013	2014		2013	2014	
Consumo Humano	753	756	0,4	3 148	3 724	18,3
Fresco	386	617	59,8	1 946	2 789	43,3
Llambina	1	6	500,0	42	68	61,9
Ractacara	3	0	-100,0	7	5	-28,6
Boquichico	120	189	57,5	570	809	41,9
Palometa	39	27	-30,8	135	212	57,0
Sardina	0	10	-	30	57	90,0
Chi Chiu	32	26	-18,8	207	227	9,7
Otras especies	191	359	88,0	955	1 411	47,7
Seco-salado	367	139	-62,1	1 202	935	-22,2
SECTOR PESCA 1/			3,2			19,7

1/ A precios de 2007. Cifras preliminares

Fuente: Dirección Regional de PRODUCE-Ucayali.

Elaboración: BCRP, Sucursal Iquitos. Departamento de Estudios Económicos

- El **sector pesca** en setiembre creció 3,2 por ciento, en valores reales, frente a similar mes del año anterior, debido a la abundancia de peces en los ríos y lagunas. El desembarque de pescado para consumo humano registró un crecimiento de 0,4 por ciento, inducido por el mayor ingreso de pescado en estado fresco (59,8 por ciento); pero parcialmente contrarrestado, por el menor ingreso de pescado en estado seco-salado (-62,1 por ciento); el caso de pescado en estado seco-salado obedeció a la menor disponibilidad de materia prima para este estado.
- En el periodo enero-setiembre de 2014, la pesca creció 19,7 por ciento interanual, debido a la expansión del desembarque de pescado para consumo humano (18,3 por ciento), a su vez, impulsado por el mayor ingreso de pescado en estado fresco; pero el desembarque de pescado seco-salado registró una disminución de 22,2 por ciento interanual.

La producción fiscalizada de hidrocarburos creció 18,4 por ciento interanual en setiembre.

Producción de Hidrocarburos 1/

(Var. % real respecto al mismo periodo del año anterior)

Hidrocarburos	Estructura		Setiembre				Enero - Setiembre			
	Porcentual		Var. %		Contribución 3/		Var. %		Contribución 3/	
	2012 2/	2013	2014	2013	2014	2013	2014	2013	2014	
Hidrocarburos líquidos (miles brrles)	69,0	66	80	21,2	16,8	637	680	6,8	5,3	
Gas natural (millones de pies cúbicos)	31,0	441	474	7,5	1,6	4 339	3 989	-8,1	-1,7	
SECTOR MINERÍA 2/	100,0			18,4	18,4			3,6	3,6	

1/ Cifras preliminares

2/ A precios de 2007.

3/ En base a la estructura porcentual de similar periodo de 2013

Fuente: Perupetro S.A

Elaboración: BCRP, Sucursal Iquitos. Departamento de Estudios Económicos

Crecimiento de la producción de hidrocarburos líquidos

(Var.% real respecto a similar mes del año anterior)

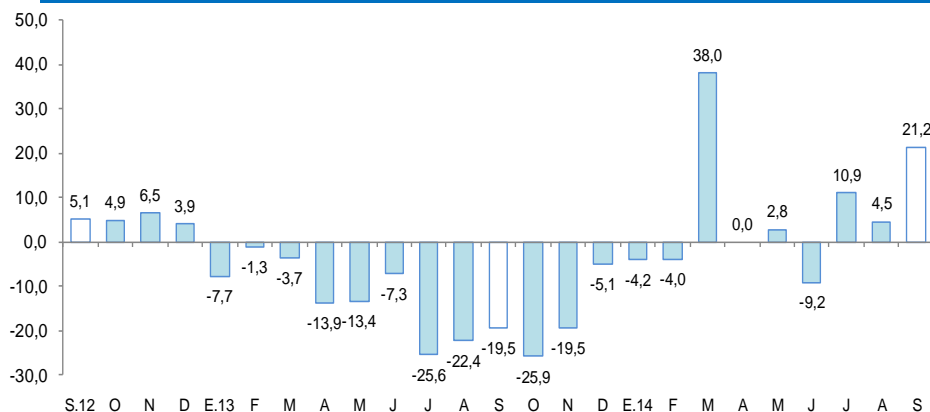

Fuente: Perupetro S.A.

Elaboración: BCRP, Sucursal Iquitos. Departamento de Estudios Económicos.

Crecimiento de la producción de gas natural

(Var.% real respecto a similar mes del año anterior)

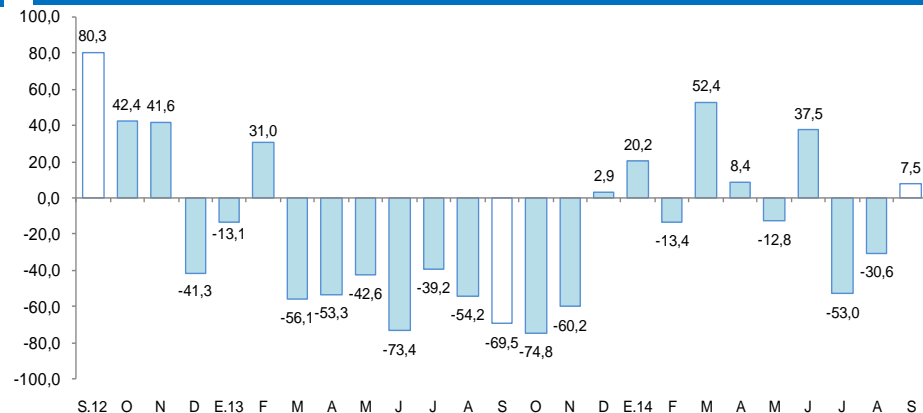

Fuente: Perupetro S.A.

Elaboración: BCRP, Sucursal Iquitos. Departamento de Estudios Económicos.

La manufactura se contrajo en 5,6 por ciento interanual en setiembre, inducida por la disminución de la industria no primaria, pero parcialmente atenuada por la expansión de la industria primaria.

Producción manufacturera ^{1/}

(Variación % real respecto al mismo periodo del año anterior)

Ramaz de actividad	Estructura	Setiembre		Enero - Setiembre	
	Porcentual 2012 ^{2/}	Var. %	Contribución ^{3/}	Var. %	Contribución ^{3/}
MANUFACTURA PRIMARIA	23,2	4,6		-9,3	
Refinación de petróleo	23,2	4,6	0,8	-9,3	-2,0
MANUFACTURA NO PRIMARIA	76,8	-7,9		8,6	
Bebidas malteadas	56,0	-4,9	-3,3	13,3	8,1
Bebidas gaseosas	3,1	-50,6	-1,1	-18,6	-0,6
Madera aserrada	9,3	-36,5	-2,4	-16,9	-1,5
Triplay	4,8	11,4	0,4	2,3	0,1
Calaminas, barillas lisas y corrugadas	2,7	9,2	0,1	98,5	0,6
Clavos para madera	0,9	-17,3	-0,1	-6,0	0,0
SECTOR MANUFACTURA	100,0	-5,6	-5,6	4,6	4,6

1/ Cifras preliminares.

2/ A precios de 2007.

3/ En base a la estructura porcentual de similar periodo de 2013.

Fuente: Dirección Regional del Ministerio de la Producción y Empresas.

Elaboración: BCRP, Sucursal Iquitos. Departamento de Estudios Económicos.

- La **industria primaria** creció 4,6 por ciento interanual en setiembre, inducida por la mayor producción de derivados de petróleo. En el periodo enero-setiembre de 2014, la industria primaria registró una disminución de 9,3 por ciento interanual.
- La **industria no primaria** se contrajo en 7,9 por ciento respecto a setiembre del año anterior, debido a la caída de la producción de bebidas malteadas, madera aserrada, bebidas gaseosas y clavos; pero contrarrestada parcialmente por la mayor producción de triplay y calaminas. En el periodo enero-setiembre de 2014, la industria no primaria avanzó 8,6 por ciento interanual.

Crecimiento de la manufactura no primaria (Variación % real respecto al mismo mes del año anterior)

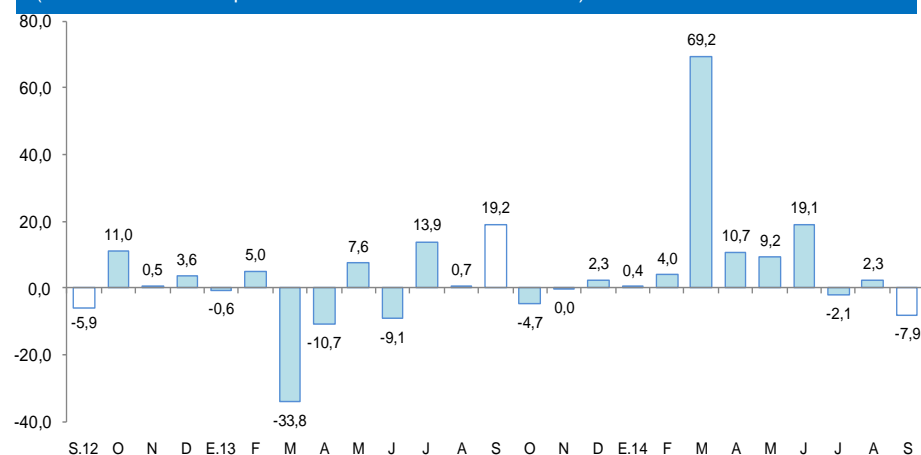

Fuente: BCRP, Sucursal Iquitos. Departamento de Estudios Económicos.

El empleo en empresas privadas formales de 10 y más trabajadores en la ciudad de Pucallpa registró una contracción de 0,9 por ciento frente a setiembre del año anterior.

Ciudad de Pucallpa: Índice mensual de empleo en empresas privadas formales de 10 a más trabajadores (Octubre 2010 = 100)

Rama de Actividad	Setiembre			Enero - Setiembre		
	2013	2014	Var. %	2013	2014	Var. %
Primaria ^{2/}	64,6	65,1	0,9	74,9	70,0	-6,6
Manufactura	90,1	89,0	-1,2	89,6	89,8	0,2
Comercio	102,7	104,6	1,8	102,2	107,8	5,4
Transporte y Comunicaciones	111,7	110,5	-1,1	124,8	106,3	-14,8
Servicios ^{3/}	86,1	83,1	-3,4	84,5	79,7	-5,7
Total	90,2	89,4	-0,9	91,9	89,8	-2,3

Nota: La información corresponde al primer día de cada mes.

1/ Cifras preliminares

2/ Conformada por las subramas agricultura, pesca e hidrocarburos.

3/ Conformada por las subramas servicios prestados a empresas, restaurantes y hoteles, establecimientos financieros,

Fuente: MTPE – Encuesta Nacional de Variación Mensual del Empleo (ENVME).

- El **empleo** en Pucallpa, en empresas privadas formales de 10 y más trabajadores disminuyó en 0,9 por ciento interanual en setiembre, inducido por el menor requerimiento de personal en las ramas de actividad de servicios (-3,4 por ciento), manufactura (-1,2 por ciento) y, transportes y comunicaciones (-1,1 por ciento); mientras, las actividades de comercio y primaria aumentaron sus pedidos de puestos de trabajo en 1,8 y 0,9 por ciento, cada una. En el periodo enero-setiembre de 2014, el empleo acumuló una disminución promedio de 2,3 por ciento interanual.

Ciudad de Pucallpa: Crecimiento del empleo formal urbano (Var.% con respecto a similar mes del año anterior)

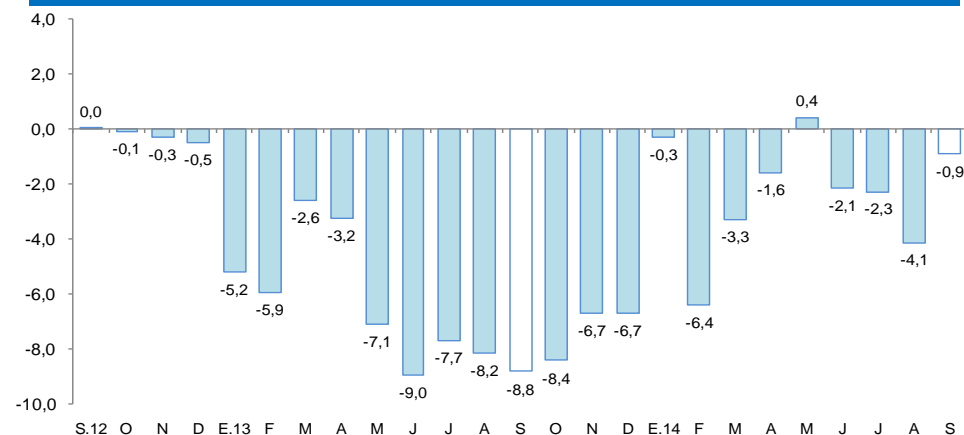

Fuente: MTPE – Encuesta Nacional de Variación Mensual del Empleo (ENVME).

El crédito del departamento de Ucayali aumentó 7,2 por ciento respecto a setiembre del año anterior.

Crédito

(Saldos a fin de periodo en millones de nuevos soles)

	Setiembre		Estructura %	Var. %
	2013	2014	Set. 2014	
Banco de la Nación ^{1/}	53	60	4,6	12,8
Agrobanco ^{2/}	27	31	2,4	16,7
Banca Múltiple	829	892	68,2	7,6
Instituciones no bancarias	311	324	24,8	4,2
Cajas Municipales	177	176	13,4	-0,9
Cajas Rurales de Ahorro y Crédito	36	33	2,5	-7,4
Edpymes	7	9	0,7	34,0
Empresas Financieras	91	106	8,1	16,5
Total	1 220	1 307	100,0	7,2
A empresas	794	821	45,8	3,4
Corporativo, Gran y Medianas Empresas	385	423	23,6	9,8
Pequeñas Empresas	286	281	15,7	-1,7
Microempresas	123	117	6,6	-4,7
A personas	426	486	27,1	14,1
Consumo	355	408	22,7	14,9
Hipotecario	71	79	4,4	10,4
En moneda nacional	1 055	1 148	87,8	8,8
En moneda extranjera	165	159	12,2	-3,4

1/ Solo considera los créditos de consumo e hipotecario.

2/ No considera los créditos a las demás empresas del Sistema Financiero.

Fuente: SBS y AFP.

Elaboración: BCRP, Sucursal Iquitos. Departamento de Estudios Económicos.

- La tasa de **morosidad** en setiembre habría sido de 7,4 por ciento, es decir, 2,2 puntos porcentuales más respecto a similar mes de 2013. La tasa de morosidad en las cajas municipales (8,3 por ciento) se incrementó 1,6 puntos porcentuales; en tanto que, en la banca múltiple (7,2 por ciento) se incrementó en 2,4 puntos porcentuales frente a setiembre de 2013.

Crecimiento del crédito

(Var.% real con respecto a similar mes del año anterior)

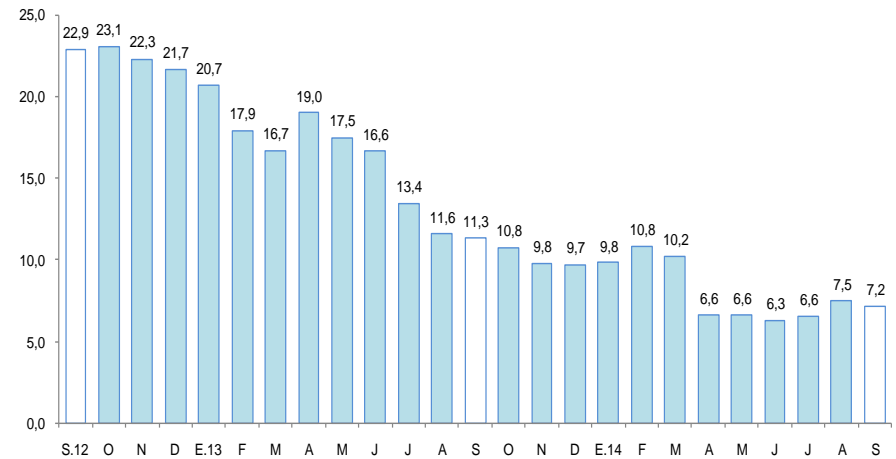

Fuente: SBS y AFP.

Tasa de morosidad ^{1/}

(Porcentaje)

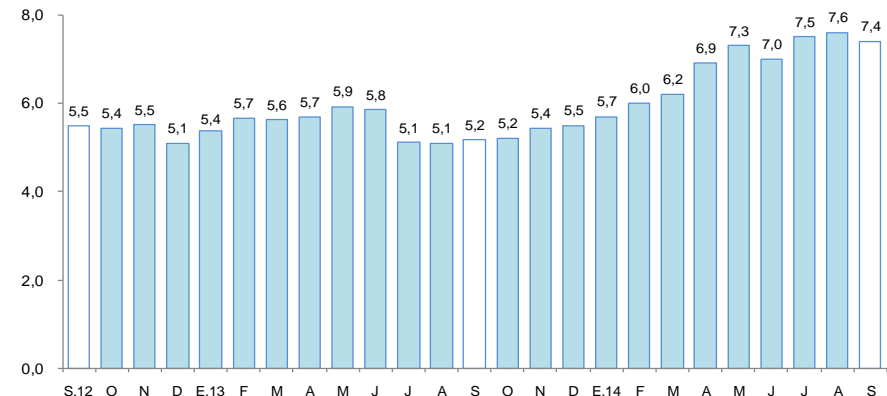

1/ preliminar, calculado en base a: (créditos vencidos + créditos en cobranza judicial) / colocaciones brutas.
Fuente: SBS y AFP.

Los depósitos del departamento de Ucayali (S/. 598 millones) aumentaron 17,4 por ciento respecto a setiembre del año anterior, impulsados por el incremento de la captación de depósitos a la vista (25,3 por ciento), de ahorro (16,4 por ciento) y a plazo (4,6 por ciento).

Depósitos

(Saldos a fin de periodo en millones de nuevos soles)

	Setiembre		Estructura % Set. 2014	Var. %
	2013	2014		
Banco de la Nación	102	107	17,9	5,7
Banca Múltiple	351	431	72,0	22,9
Instituciones no bancarias	57	60	10,0	4,2
Cajas Municipales	51	53	8,9	3,6
Empresas Financieras	6	7	1,1	9,1
Total	510	598	100,0	17,4
Depósitos a la Vista	208	261	43,6	25,3
Depósitos de Ahorro	184	214	35,8	16,4
Depósitos a Plazo	117	123	20,5	4,6
En moneda nacional	429	517	86,4	20,4
En moneda extranjera	80	81	13,6	1,1

Fuente: SBS y AFP.

Elaboración: BCRP, Sucursal Iquitos. Departamento de Estudios Económicos.

Crecimiento de los depósitos

(Var. % real con respecto a similar mes del año anterior)

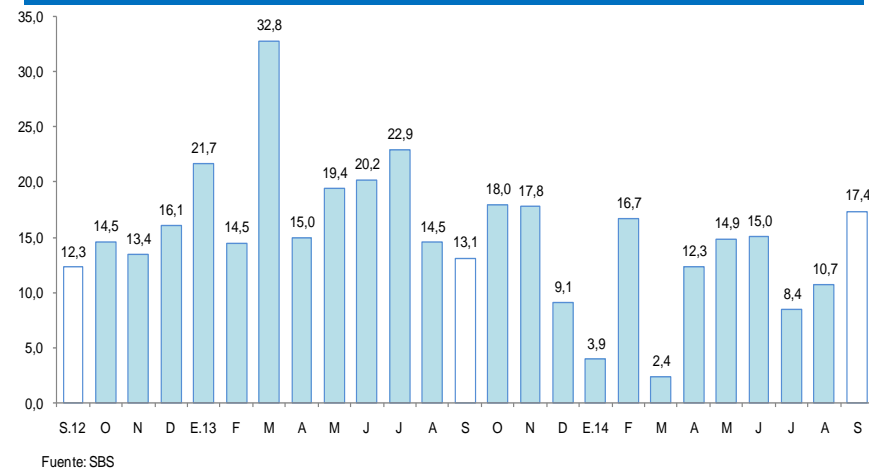

La inversión pública de Ucayali se incrementó 69,6 por ciento interanual en setiembre, impulsada por la expansión de la inversión del Gobierno Nacional (12,4 veces más) y gobiernos locales (13,2 por ciento); pero contrarrestada parcialmente por la disminución de la inversión del gobierno regional (-20,5 por ciento).

Inversión pública ^{1/ 2/} (En millones de nuevos soles)

	Septiembre			Enero-Septiembre		
	2013	2014	Var. % real	2013	2014	Var. % real
Gobierno Nacional	2,1	27,1	1 139,5	50,6	139,5	163,6
Gobierno Regional	12,4	10,1	-20,5	140,0	107,5	-25,8
Gobiernos Locales	20,6	24,0	13,2	159,2	155,3	-5,6
Total	35,1	61,2	69,6	349,7	402,2	11,0

1/ Información actualizada al 31 de octubre de 2014.

2/ Comprende la adquisición de activos no financieros.

Fuente: Ministerio de Economía y Finanzas.

Elaboración: BCRP, Sucursal Iquitos. Departamento de Estudios Económicos.

Crecimiento de la inversión pública (Var.% real con respecto a similar mes del año anterior)

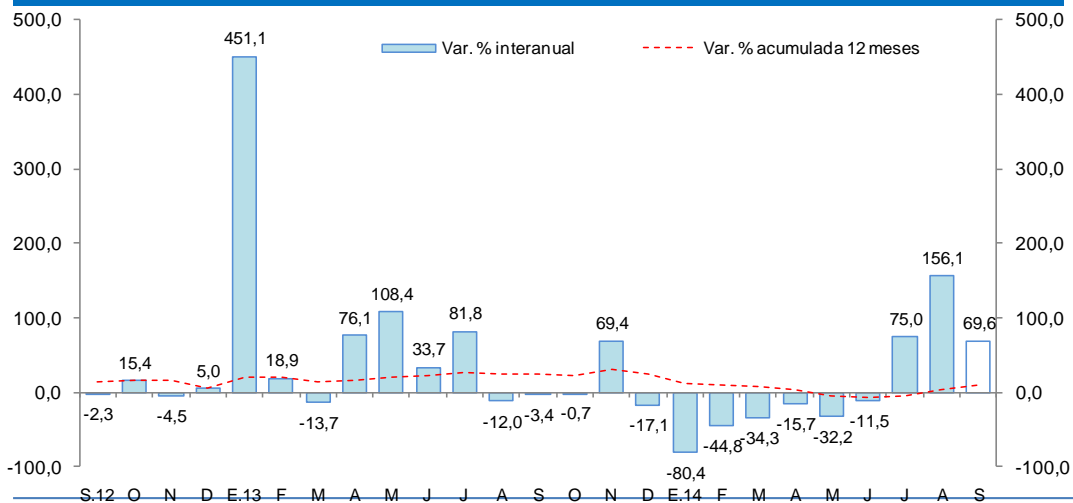

- En el periodo enero-setiembre de 2014, la inversión pública creció en 11,0 por ciento interanual, impulsada por el incremento de la inversión del Gobierno Nacional (2,6 veces más); pero contrarrestada parcialmente por la contracción de la inversión del gobierno regional (-25,8 por ciento) y gobiernos locales (-5,6 por ciento).
- La inversión ejecutada del periodo enero-setiembre de 2014 representó el 54,4 por ciento del presupuesto institucional modificado (PIM); el Gobierno Nacional registró un avance de 59,5 por ciento, seguido del gobierno regional con 56,4 por ciento y gobiernos locales con 49,5 por ciento.
- Entre los principales proyectos que el Gobierno Nacional ejecutó en setiembre destacan la rehabilitación y mejoramiento de la carretera Tingo María-Aguaytía-Pucallpa por S/. 37,2 millones; construcción de la ampliación de una segunda calzada del tramo DV. Aeropuerto Pucallpa-Cementerio Jardín del Buen Recuerdo por S/. 9,7 millones; rehabilitación y ampliación integral del establecimiento penitenciario de Pucallpa por S/. 1,1 millones; y la instalación del sistema eléctrico rural Pucallpa-Campo Verde II etapa por S/. 1,0 millones.
- El gobierno regional ejecutó el mejoramiento de la avenida Tupac Amaru, en Manantay por S/. 1,5 millones; y el Jirón Pachitea, en Calleria por S/. 1,4 millones.
- Los gobiernos locales ejecutaron el mejoramiento del Jirón Lobocañío en Yarinacocha por S/. 4,0 millones; mejoramiento de la avenida Aviación en Pucallpa por S/. 2,6 millones; y mejoramiento del mercado minorista de Pucallpa por S/. 1,7 millones.