



Ucayali: Síntesis de Actividad Económica - Agosto 2014 -

Departamento de Estudios Económicos
Sucursal Iquitos

Martes, 18 de noviembre de 2014

El Banco Central de Reserva del Perú (BCRP) ha considerado presentar un conjunto de indicadores sectoriales de actividad económica con la finalidad de poder realizar el seguimiento del desempeño de la economía departamental. Para el sector real, se ha utilizado el Valor Bruto de Producción a precios del año 2007 para los sectores disponibles. Cabe señalar que a partir de enero 2014, el Instituto Nacional de Estadística (INEI) ha realizado el cambio de año base (de 1994 a 2007) para la construcción del Producto Bruto Interno (PBI) nacional, estando en elaboración la desagregación departamental. En la medida que se publique referida información, el BCRP volvería a elaborar para cada departamento un indicador agregado de actividad económica.

El sector agropecuario creció 35,6 ciento interanual en agosto; mientras, los sectores pesca y minería se contrajeron en 23,4 y 5,6 por ciento, cada uno, frente a similar mes de 2013.

Actividad Primaria

- El **sector agropecuario** creció 35,6 por ciento frente a agosto del año anterior, inducido por el dinamismo del sub-sector agrícola, que estuvo asociado a la mayor producción de maíz amarillo duro, arroz cáscara y yuca; sumado la expansión del sub-sector pecuario. En el periodo enero-agosto de 2014, el sector agropecuario acumuló un crecimiento de 10,4 por ciento interanual.
- El **sector pesca** registró una disminución de 23,4 por ciento interanual, por menor desembarque de pescado para consumo humano (fresco y seco-salado). En el periodo enero-agosto de 2014, el sector pesca acumuló un crecimiento de 12,1 por ciento interanual.
- El **sector minería** se contrajo en 5,6 por ciento, inducido por la menor producción de gas natural; pero en el periodo enero-agosto el sector acumuló una expansión de 1,9 por ciento interanual.

Crecimiento de la producción agropecuaria

(Var.% real respecto a similar mes del año anterior)

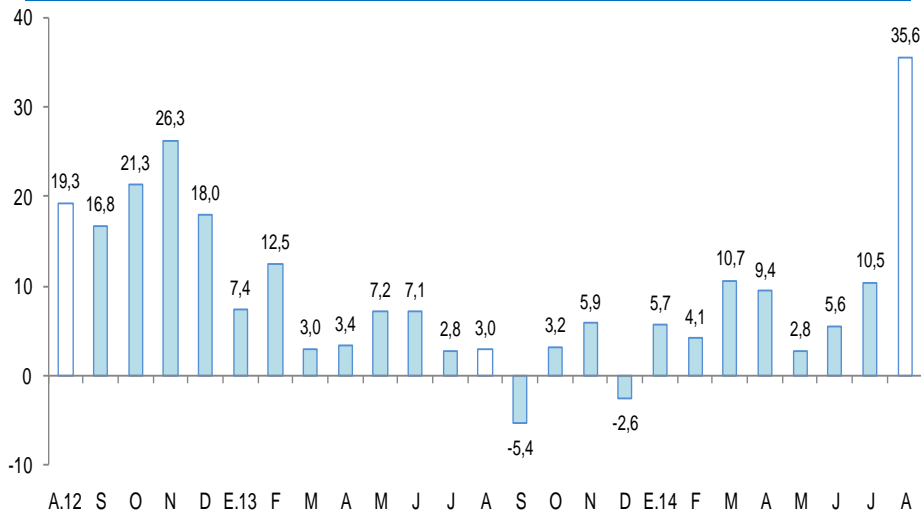

Fuente: MINAGRI Ucayali.

Elaboración: BCRP, Sucursal Iquitos. Departamento de Estudios Económicos.

Crecimiento de Gas Natural

(Var.% real respecto a similar mes del año anterior)

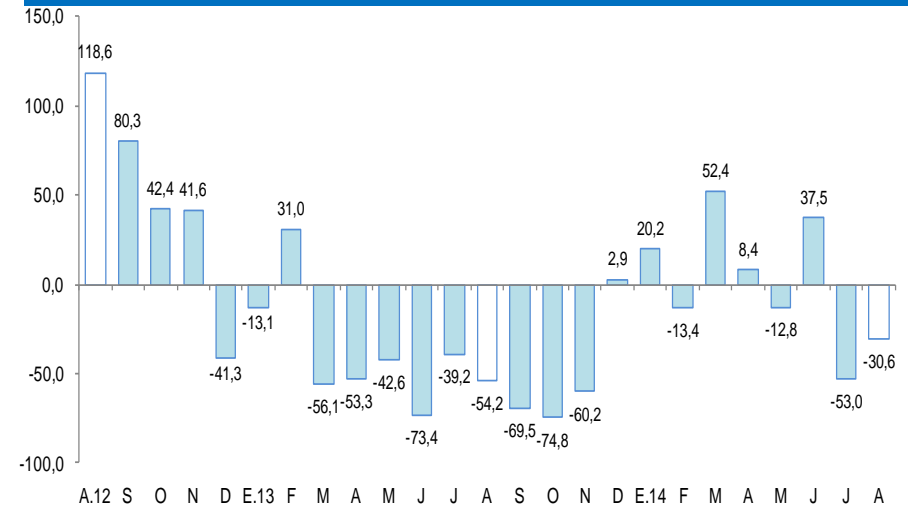

Fuente: Perupetro S.A.

Elaboración: BCRP, Sucursal Iquitos. Departamento de Estudios Económicos.

En agosto, registraron expansión la inversión pública (156,1 por ciento), créditos de consumo (17,4 por ciento), crédito hipotecario (12,2 por ciento), crédito total (7,5 por ciento), manufactura (5,5 por ciento) y número de arribos de turistas a establecimientos de hospedaje (0,9 por ciento). En cambio, se contrajo el empleo en empresas privadas formales de 10 y más trabajadores (-4,1 por ciento).

- La **producción manufacturera** registró un crecimiento de 5,5 por ciento interanual en agosto, inducido por la expansión tanto de la industria primaria como de la no primaria. En el periodo enero-agosto la manufactura acumuló un crecimiento de 6,2 por ciento, por mayor dinamismo de la industria no primaria, pero contrarrestada parcialmente por la contracción de la industria primaria.
- Los **arribos de turistas a los establecimientos de hospedaje**, según información del Ministerio de Comercio Exterior y Turismo, en agosto totalizaron 35 285 turistas, mayores en 0,9 por ciento respecto a similar mes del año anterior, por mayor flujo de turistas extranjeros. En el periodo enero-agosto de 2014, los arribos de turistas a hospedajes crecieron 1,7 por ciento interanual.
- El **empleo** en las empresas privadas formales de 10 y más trabajadores en la ciudad de Pucallpa registró una contracción de 4,1 por ciento frente a agosto del año anterior.
- El **crédito** (S/. 1 300 millones) creció 7,5 por ciento interanual en agosto; asimismo, los créditos de consumo e hipotecario crecieron en 17,4 y 12,2 por ciento, respectivamente.
- La **inversión pública** se expandió en 2,6 veces más frente a agosto del año anterior, impulsada por la expansión de la inversión del Gobierno Nacional y gobierno regional. En el periodo enero-agosto de 2014, la inversión pública aumentó en 4,5 por ciento interanual, inducida por la mayor inversión del Gobierno Nacional.

Otros indicadores de actividad económica

(Variación % respecto a similar mes del año anterior)

	Mar.14	Abr.14	May.14	Jun.14	Jul.14	Ago.14
Producción industrial 1/	↑ 38,1	↑ 2,1	↑ 7,7	↑ 15,0	↓ -4,0	↑ 5,5
Arribos a los establecimientos de hospedaje	↑ 9,8	↓ -4,5	↓ -3,1	↑ 3,6	↓ -2,8	↑ 0,9
Empleo formal urbano 2/	↓ -3,3	↓ -1,6	↑ 0,4	↓ -2,1	↓ -2,3	↓ -4,1
Crédito total	↑ 10,2	↑ 6,6	↑ 6,6	↑ 6,3	↑ 6,6	↑ 7,5
Crédito de consumo	↑ 3,0	↑ 5,3	↑ 4,9	↑ 17,2	↑ 17,7	↑ 17,4
Crédito hipotecario	↑ 21,5	↑ 23,2	↑ 20,6	↑ 9,0	↑ 9,7	↑ 12,2
Inversión pública 1/	↓ -34,3	↓ -15,7	↓ -32,2	↓ -11,5	↑ 75,0	↑ 156,1

1/ En términos reales.

2/ En empresas de 10 a más trabajadores situadas en la ciudad de Pucallpa.

Fuentes: BCRP - Sucursal Iquitos, SBS, MTPE y MEF.

- La petrolera **Tecpetrol (filial del grupo argentino Techint)** presentó un estudio de impacto ambiental (EIA) para la perforación de cuatro pozos exploratorios desde dos plataformas en el lote 174, situado en Ucayali, cuya inversión se estima en US\$ 72,3 millones y comprende las etapas de planificación, construcción, perforación y abandono; de dicho monto US\$ 32 millones corresponden a la perforación exploratoria. El proyecto denominado Paititi se ejecutará en un periodo de 38 a 40 meses, considerando construcción, perforación y abandono. Los trabajos contemplan la instalación de dos plataformas A y B, y un campamento base. Emplearán a unas 150 personas de las cuales 45 trabajadores será mano de obra local del área de influencia del proyecto. En transporte fluvial se emplearán tres barcas para transporte de combustible, materiales y equipo, por el río Urubamba; y helicópteros para el transporte aéreo. En el campamento base se espera construir dos helipuertos que costarán US\$ de 26,5 millones.
- **Casa Andina** informó que ha conseguido una ubicación privilegiada con un predio a dos cuadras de la Plaza de Armas de Pucallpa, donde viene construyendo un hotel. El formato desarrollado es un Select de 90 habitaciones, con una inversión de US\$ 7,2 millones, el cual iniciará operaciones en octubre de este año.
- **Real Plaza** anunció que el proyecto que han construido en Pucallpa ha sido con bastante retraso, debido a las lluvias, el cual iniciará operaciones en la quincena de setiembre de este año con toda la oferta comercial y entretenimiento. En el Real Plaza se ha invertido US\$ 45 millones en un terreno de 33,2 mil m², con dos niveles.

La actividad agropecuaria registró un crecimiento de 35,6 por ciento interanual en agosto, como resultado de la expansión de los sub-sectores agrícola (45,6 por ciento) y pecuario (5,8 por ciento).

Producción de principales productos agropecuarios ^{1/}

(Toneladas)

Sub-sectores	Estructura Porcentual 2012 ^{2/}	Agosto				Enero - Agosto			
		2013	2014	Var. %	Contribución ^{3/}	2013	2014	Var. %	Contribución ^{3/}
AGRÍCOLA	81,8			45,6	34,2			12,6	9,8
Orientado a la industria	18,3			60,5	9,0			22,2	3,7
Caña de azúcar	0,4	1 851	1 941	4,8	0,0	17 013	17 669	3,9	0,0
Palma aceitera	9,6	7 947	8 482	6,7	0,6	70 195	84 862	20,9	2,0
Maíz amarillo duro	4,7	913	4 336	374,9	7,8	12 881	18 148	40,9	1,5
Cacao	3,6	228	267	17,2	0,7	1 586	1 719	8,4	0,3
Orientado al mercado interno	63,5			41,9	25,1			10,0	6,1
Arroz cáscara	4,8	1 103	3 390	207,4	6,5	11 347	16 315	43,8	1,7
Yuca	10,5	10 266	18 939	84,5	10,0	87 471	99 155	13,4	1,7
Plátano	26,1	22 337	22 679	1,5	0,4	172 006	179 652	4,4	1,1
Naranja	1,2	138	188	36,1	0,1	6 558	7 234	10,3	0,1
Papaya	2,6	2 842	3 553	25,0	0,7	31 915	34 905	9,4	0,4
Otros	18,3	5 670	8 429	47,3	7,5	70 066	80 949	7,5	1,1
PECUARIO	18,2			5,8	1,4			2,7	0,6
Carne de aves ^{4/}	10,7	1 168	1 275	9,2	1,4	8 659	9 066	4,7	0,7
Carne de porcino ^{4/}	1,1	93	95	2,2	0,0	740	748	1,1	0,0
Carne de vacuno ^{4/}	1,5	127	129	1,6	0,0	1 041	1 014	-2,6	0,0
Huevos	3,7	563	564	0,2	0,0	3 375	3 367	-0,2	0,0
Leche	1,2	411	414	0,7	0,0	3 355	3 341	-0,4	0,0
SECTOR AGROPECUARIO	100,0			35,6	35,6			10,4	10,4

1/ Cifras preliminares.

2/ A precios de 2007.

3/ En base a la estructura porcentual de similar periodo de 2013.

4/ Peso neto.

Fuente: MINAGRI-Ucayali.

Elaboración: BCRP, Sucursal Iquitos. Departamento de Estudios Económicos.

- El **subsector agrícola** creció 45,6 por ciento, impulsado por el incremento de la producción de maíz amarillo duro (374,9 por ciento), arroz cáscara (207,4 por ciento) y yuca (84,5 por ciento); todos asociados a mayores áreas cosechadas, además en arroz cáscara influyó el mayor rendimiento obtenido por ampliación de la frontera agrícola en áreas bajo riego. En el periodo enero-agosto de 2014, el sub-sector avanzó 12,6 por ciento interanual, impulsado por el crecimiento generalizado de la producción de los principales cultivos, en particular, arroz cáscara (43,8 por ciento), maíz amarillo duro (40,9 por ciento) y palma aceitera (20,9 por ciento).
- La **producción pecuaria** se expandió en 5,8 por ciento respecto a agosto de 2013, impulsado por el incremento de la producción de carne de aves (9,2 por ciento), porcino (2,2 por ciento) y vacuno (1,6 por ciento). En el periodo enero-agosto de 2014, el sub-sector pecuario acumuló un crecimiento de 2,7 por ciento interanual, por mayor producción de carne de aves y porcino.

El sector pesca se contrajo en 23,4 por ciento, en valores reales, respecto a agosto del año anterior, por escasez de peces en los ríos y lagunas debido a la pesca ilegal y sobrepesca.

Producción pesquera ^{1/}
(En TM)

	Agosto		Var. %	Enero - Agosto		Var. %
	2013	2014		2013	2014	
Consumo Humano	885	676	-23,6	2 395	2 670	11,5
Fresco	649	517	-20,3	1 560	1 890	21,2
Llambina	0	2	-	41	63	53,7
Ractacara	1	0	-100,0	4	4	0,0
Boquichico	259	106	-59,1	450	418	-7,1
Palometa	26	49	88,5	96	167	74,0
Sardina	0	2	-	30	52	73,3
Chi Chiu	31	50	61,3	175	178	1,7
Otras especies	332	308	-7,2	764	1 008	31,9
Seco-salado	236	159	-32,6	835	780	-6,6
SECTOR PESCA 1/			-23,4			12,1

■ El **sector pesca** se contrajo en 23,4 por ciento, en valores reales, respecto a agosto del año anterior, por escasez de peces en los ríos y lagunas debido a la pesca ilegal y sobrepesca. El desembarque de pescado para consumo humano cayó en 23,6 por ciento, inducido por el menor ingreso de pescado en los estados fresco y seco-salado.

■ En el periodo enero-agosto de 2014, la actividad pesquera creció 12,1 por ciento interanual, por expansión del desembarque de pescado para consumo humano (11,5 por ciento), a su vez, impulsado por el mayor ingreso de pescado en estado fresco, ya que el seco-salado se deterioró.

1/ A precios de 2007. Cifras preliminares

Fuente: Dirección Regional de PRODUCE-Ucayali.

Elaboración: BCRP, Sucursal Iquitos. Departamento de Estudios Económicos

La producción fiscalizada de hidrocarburos se contrajo en 5,6 por ciento interanual en agosto.

Producción de Hidrocarburos ^{1/}

(Var. % real respecto al mismo periodo del año anterior)

Hidrocarburos	Estructura		Agosto				Enero - Agosto			
	Porcentual		2013	2014	Var. %	Contribución ^{3/}	2013	2014	Var. %	Contribución ^{3/}
	2012 ^{2/}									
Hidrocarburos líquidos (miles brrles)	69,0		66	69	4,5	3,2	571	600	5,1	4,0
Gas natural (millones de pies cúbicos)	31,0		683	474	-30,6	-8,9	3 898	3 515	-9,8	-2,1
SECTOR MINERÍA 2/	100,0				-5,6	-5,6			1,9	1,9

1/ Cifras preliminares

2/ A precios de 2007.

3/ En base a la estructura porcentual de similar periodo de 2013

Fuente: Perúpetro S.A

Elaboración: BCRP, Sucursal Iquitos. Departamento de Estudios Económicos

- La **producción fiscalizada de hidrocarburos** se contrajo en 5,6 por ciento interanual en agosto, como resultado de la menor producción de gas natural (-30,6 por ciento); pero parcialmente compensada por el incremento de producción de hidrocarburos líquidos (4,5 por ciento).
- En el periodo enero-agosto de 2014, la producción fiscalizada de hidrocarburos registró un crecimiento de 1,9 por ciento respecto a similar periodo del año anterior, explicado por el incremento de la producción de hidrocarburos líquidos (5,1 por ciento); pero parcialmente contrarrestada por la disminución de la producción de gas natural (-9,8 por ciento).

Crecimiento de la producción de líquidos de Gas

(Var.% real respecto a similar mes del año anterior)

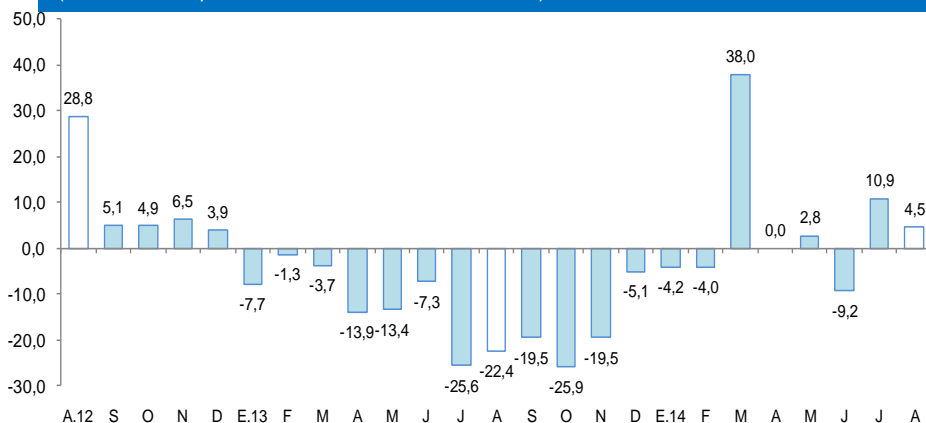

Fuente: Perúpetro S.A.

Elaboración: BCRP, Sucursal Iquitos. Departamento de Estudios Económicos.

Crecimiento de la producción de gas natural

(Var.% real respecto a similar mes del año anterior)

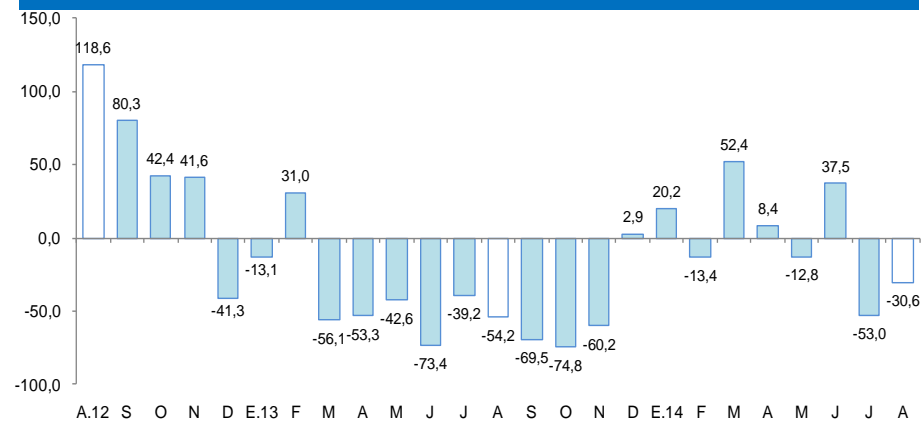

Fuente: Perúpetro S.A.

Elaboración: BCRP, Sucursal Iquitos. Departamento de Estudios Económicos.

La manufactura creció 5,5 por ciento interanual en agosto, inducida por el aumento tanto de la industria primaria como de la industria no primaria.

Producción manufacturera ^{1/}

(Variación % real respecto al mismo periodo del año anterior)

Ramas de actividad	Estructura Porcentual 2012 ^{2/}	Agosto		Enero - Agosto	
		Var. %	Contribución ^{3/}	Var. %	Contribución ^{3/}
MANUFACTURA PRIMARIA	23,2	14,7		-10,9	
Refinación de petróleo	23,2	14,7	2,8	-10,9	-2,4
MANUFACTURA NO PRIMARIA	76,8	3,2		11,1	
Bebidas malteadas	56,0	8,1	5,3	16,2	9,7
Bebidas gaseosas	3,1	11,4	0,3	-15,5	-0,5
Madera aserrada	9,3	-28,1	-2,0	-13,9	-1,3
Triplay	4,8	-5,9	-0,3	1,1	0,0
Calaminas, barillas lisas y corrugadas	2,7	32,9	0,1	111,8	0,7
Clavos para madera	0,9	-96,6	-0,8	-4,7	0,0
SECTOR MANUFACTURA	100,0	5,5	5,5	6,2	6,2

1/ Cifras preliminares.

2/ A precios de 2007.

3/ En base a la estructura porcentual de similar periodo de 2013.

Fuente: Dirección Regional del Ministerio de la Producción y Empresas.

Elaboración: BCRP, Sucursal Iquitos. Departamento de Estudios Económicos.

- La **industria primaria** creció 14,7 por ciento interanual en agosto, inducida por la mayor producción de derivados de petróleo (diesel-B5, solvente 3, has maple y gasolina natural). En el periodo enero-agosto de 2014, la industria primaria disminuyó en 10,9 ciento interanual.
- La **industria no primaria** se expandió 3,2 por ciento respecto a agosto del año anterior, por la mayor producción de calaminas, bebidas gaseosas y bebidas malteadas; pero contrarrestada por la caída de clavos para madera, madera aserrada y triplay. En el periodo enero-agosto de 2014, la industria no primaria acumuló un crecimiento de 11,1 por ciento interanual.

Crecimiento de la manufactura no primaria (Variación % real respecto al mismo mes del año anterior)

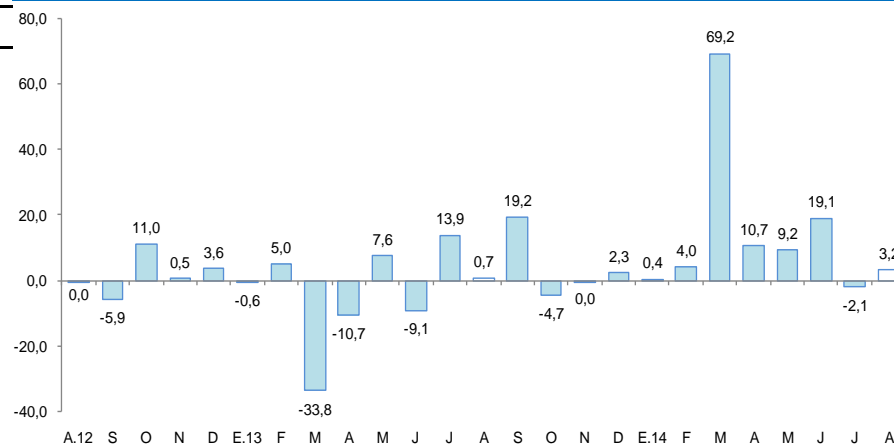

Fuente: BCRP, Sucursal Iquitos. Departamento de Estudios Económicos.

El empleo en empresas privadas formales de 10 y más trabajadores en la ciudad de Pucallpa registró una contracción de 4,1 por ciento frente a agosto del año anterior.

Ciudad de Pucallpa: Índice mensual de empleo en empresas privadas formales de 10 a más trabajadores (Octubre 2010 = 100)

Rama de Actividad	Agosto			Enero - Agosto		
	2013	2014	Var. %	2013	2014	Var. %
Primaria ^{2/}	68,1	70,0	2,9	76,2	70,6	-7,4
Manufactura	89,5	89,6	0,1	89,5	89,9	0,4
Comercio	102,2	104,4	2,1	102,2	108,2	5,9
Transporte y Comunicaciones	113,8	109,6	-3,7	126,4	105,8	-16,3
Servicios ^{3/}	92,4	75,8	-18,0	84,3	79,3	-6,0
Total	92,1	88,3	-4,1	92,1	89,9	-2,5

Nota: La información corresponde al primer día de cada mes.

1/ Cifras preliminares

2/ Conformada por las subramas agricultura, pesca e hidrocarburos.

3/ Conformada por las subramas servicios prestados a empresas, restaurantes y hoteles, establecimientos financieros,

Fuente: MTPE – Encuesta Nacional de Variación Mensual del Empleo (ENVME).

- El **empleo** en Pucallpa, en empresas privadas formales de 10 y más trabajadores disminuyó en 4,1 por ciento interanual en agosto, por menor requerimiento de personal en las ramas de actividad de servicios (-18,0 por ciento) y, transportes y comunicaciones (-3,7 por ciento); mientras, las actividades primaria, comercio y manufactura aumentaron sus pedidos de más puestos de trabajo en 2,9; 2,1 y 0,1 por ciento, cada una. En el periodo enero-agosto de 2014, el empleo en empresas privadas formales acumuló una disminución de 2,5 por ciento interanual.

Ciudad de Pucallpa: Crecimiento del empleo formal urbano (Var. % con respecto a similar mes del año anterior)

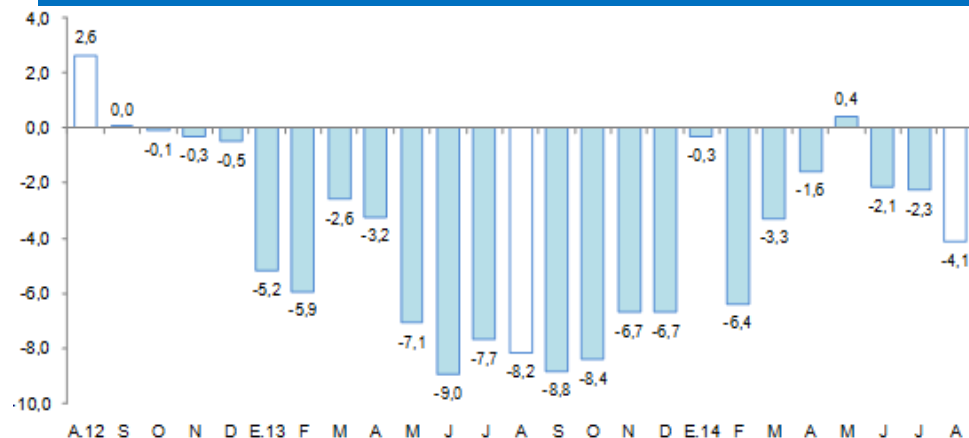

Fuente: MTPE – Encuesta Nacional de Variación Mensual del Empleo (ENVME).

El crédito del departamento de Ucayali aumentó 7,5 por ciento respecto a agosto del año anterior.

Crédito

(Saldos a fin de periodo en millones de nuevos soles)

	Agosto		Estructura %	Var. %
	2013	2014	Ago. 2014	
Banco de la Nación ^{1/}	52	59	4,6	14,1
Agrobanco ^{2/}	24	31	2,4	28,2
Banca Múltiple	824	887	68,3	7,6
Instituciones no bancarias	309	322	24,8	4,4
Cajas Municipales	176	176	13,5	-0,3
Cajas Rurales de Ahorro y Crédito	35	33	2,5	-6,4
Edpymes	7	10	0,7	43,2
Empresas Financieras	91	104	8,0	14,7
Total	1 209	1 300	100,0	7,5
A empresas	794	816	45,7	2,8
Corporativo, Gran y Medianas Empresas	396	414	23,2	4,4
Pequeñas Empresas	272	286	16,0	5,2
Microempresas	126	116	6,5	-7,6
A personas	416	484	27,1	16,5
Consumo	346	406	22,7	17,4
Hipotecario	70	79	4,4	12,2
En moneda nacional	1 038	1 146	88,2	10,4
En moneda extranjera	171	153	11,8	-10,1

1/ Solo considera los créditos de consumo e hipotecario.

2/ No considera los créditos a las demás empresas del Sistema Financiero.

Fuente: SBS y AFP.

Elaboración: BCRP, Sucursal Iquitos. Departamento de Estudios Económicos.

- La tasa de **morosidad** en agosto habría sido de 7,4 por ciento, es decir 2,3 puntos porcentuales más, respecto al mismo mes del año anterior. La morosidad en las cajas municipales (8,4 por ciento), se incrementó en 1,4 puntos porcentuales respecto a agosto del año anterior; en tanto que, en la banca múltiple (7,4 por ciento) se incrementó en 2,8 puntos porcentuales.

Crecimiento del crédito

(Var.% real con respecto a similar mes del año anterior)

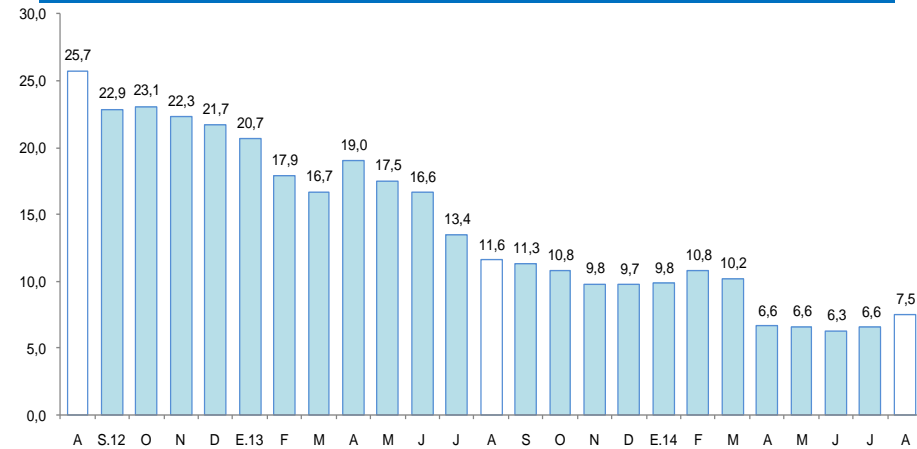

Fuente: SBS y AFP.

Tasa de morosidad ^{1/}

(Porcentaje)

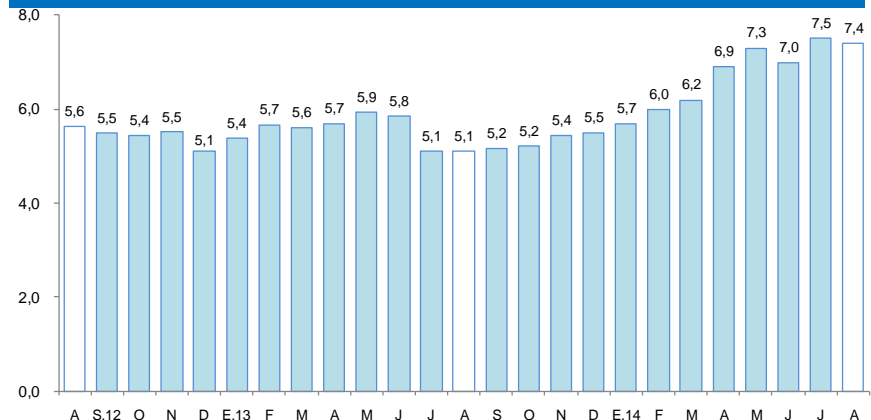

1/ preliminar, calculado en base a: (créditos vencidos + créditos en cobranza judicial) / colocaciones brutas.
Fuente: SBS y AFP.

Los depósitos totales del departamento de Ucayali (S/. 561 millones) aumentaron 10,7 por ciento respecto a agosto del año anterior, impulsados por el incremento de la captación de depósitos de ahorro (16,5 por ciento), a plazo (11,8 por ciento) y a la vista (5,0 por ciento).

Depósitos totales

(Saldos a fin de periodo en millones de nuevos soles)

	Agosto		Estructura %	Var. %
	2013	2014	Ago. 2014	
Banco de la Nación	105	105	18,8	0,8
Banca Múltiple	347	397	70,8	14,6
Instituciones no bancarias	56	59	10,5	5,1
Cajas Municipales	50	52	9,3	4,5
Empresas Financieras	6	7	1,2	10,5
Total	507	561	100,0	10,7
Depósitos a la Vista	210	220	39,2	5,0
Depósitos de Ahorro	183	213	38,0	16,5
Depósitos a Plazo	114	128	22,8	11,8
En moneda nacional	421	489	87,1	16,0
En moneda extranjera	85	72	12,9	-15,4

Fuente: SBS y AFP.

Elaboración: BCRP, Sucursal Iquitos. Departamento de Estudios Económicos.

Crecimiento de los depósitos totales

(Var. % real con respecto a similar mes del año anterior)

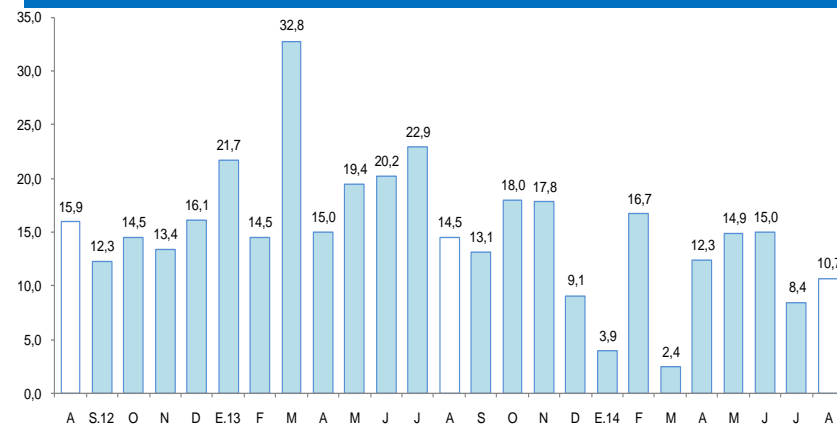

Fuente: SBS

La inversión pública de Ucayali se incrementó 2,6 veces interanual en agosto, impulsada por la fuerte expansión de la inversión del Gobierno Nacional (13,9 veces más) y del gobierno regional (2,3 veces más); pero contrarrestada parcialmente por la disminución de la inversión de los gobiernos locales en 35,6 por ciento.

Inversión pública ^{1/ 2/} (En millones de nuevos soles)

	Agsoto			Enero-Agosto		
	2013	2014	Var. % real	2013	2014	Var. % real
Gobierno Nacional	3,3	46,6	1 294,4	48,5	112,3	121,6
Gobierno Regional	10,0	23,5	129,8	127,6	97,4	-26,3
Gobiernos Locales	18,0	11,9	-35,6	138,6	131,3	-8,4
Total	31,2	81,9	156,1	314,6	341,0	4,5

1/ Información actualizada al 31 de octubre de 2014.

2/ Comprende la adquisición de activos no financieros.

Fuente: Ministerio de Economía y Finanzas.

Elaboración: BCRP, Sucursal Iquitos. Departamento de Estudios Económicos.

Crecimiento de la inversión pública (Var.% real con respecto a similar mes del año anterior)

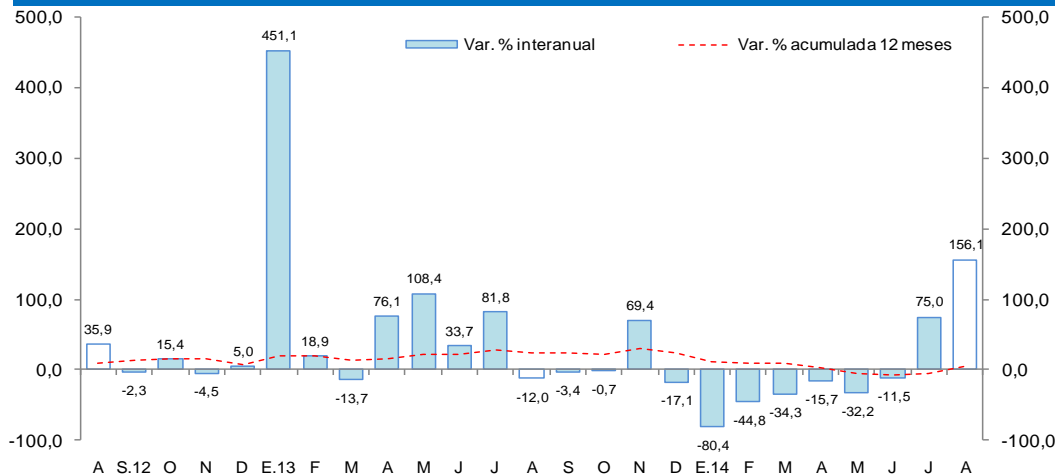

- En el periodo enero-agosto de 2014, la inversión pública creció en 4,5 por ciento interanual, impulsada por el incremento de la inversión del Gobierno Nacional (2,2 veces más); pero contrarrestada parcialmente por la contracción de la inversión del gobierno regional (-26,3 por ciento) y de los gobiernos locales (-8,4 por ciento).
- La ejecución del periodo enero-agosto de 2014 representó el 45,8 por ciento del presupuesto institucional modificado (PIM); el gobierno regional registró un avance de 51,8 por ciento, seguido del gobierno nacional con 45,5 por ciento y gobiernos locales con 42,4 por ciento.
- Entre los principales proyectos que el Gobierno Nacional ejecutó en agosto destacan: -Mejoramiento de la carretera Tingo María-Aguaytía-Pucallpa por S/. 37,2 millones. -Ampliación integral del establecimiento penitenciario de Pucallpa por S/. 5,9 millones. -Construcción del auditorio, laboratorio de medicina tropical y pabellones de la facultad de Ingeniería de Sistemas e Ingeniería Civil de la UNU por S/. 1,4 millones.
- El gobierno regional por su parte ejecutó los siguientes proyectos: -Mejoramiento de la avenida Colonización; Jirón los Laureles y Avenida Santiago Salvoya; Los Eucaliptos y Jirón Pachacutec por S/. 14,0 millones. -Mejoramiento de las principales calles de la Junta Vecinal la Marina por S/. 2,3 millones.
- Los gobiernos locales ejecutaron los siguientes proyectos: -Mejoramiento de la infraestructura educativa en los distritos de Sepahua Tahuania, Purús y Raymondí por S/. 2,7 millones. -Estudios de pre-inversión por S/. 1,4 millones. -Mejoramiento del mercado minorista de Pucallpa por S/. 1,3 millones.