



Ucayali: Síntesis de Actividad Económica - Junio 2014 -

Departamento de Estudios Económicos
Sucursal Iquitos

Jueves, 28 de agosto de 2014

El Banco Central de Reserva del Perú (BCRP) ha considerado presentar un conjunto de indicadores sectoriales de actividad económica con la finalidad de poder realizar el seguimiento del desempeño de la economía departamental. Para el sector real, se ha utilizado el Valor Bruto de Producción a precios del año 2007 para los sectores disponibles. Cabe señalar que a partir de enero 2014, el Instituto Nacional de Estadística (INEI) ha realizado el cambio de año base (de 1994 a 2007) para la construcción del Producto Bruto Interno (PBI) nacional, estando en elaboración la desagregación departamental. En la medida que se publique referida información, el BCRP volvería a elaborar para cada departamento un indicador agregado de actividad económica.

Los sectores agropecuario y pesca crecieron 8,6 y 183,7 por ciento interanual en junio; mientras el sector minería se contrajo en 1,5.

Actividad Primaria

- El **sector agropecuario** se expandió en 8,6 ciento frente a junio del año anterior, inducido por el crecimiento del sub-sector agrícola, asociada a la mayor producción de palma aceitera, yuca y arroz. En el periodo enero-junio de 2014, el sector agropecuario acumuló un crecimiento de 6,4 por ciento interanual.
- El **sector pesca** se incremento en 1,8 veces, por mayor desembarque de pescado fresco para consumo humano (boquichico, palometa, entre otros). En el periodo enero-junio de 2014, el sector pesca acumuló un incremento de 34,9 por ciento interanual.
- El **sector minería** registró una disminución de 1,5 por ciento, inducida por la menor producción de hidrocarburos líquidos de gas natural. En el periodo enero-junio de 2014, el sector minería acumuló una expansión de 5,7 por ciento interanual.

Crecimiento de la producción agropecuaria

(Var.% real respecto a similar mes del año anterior)

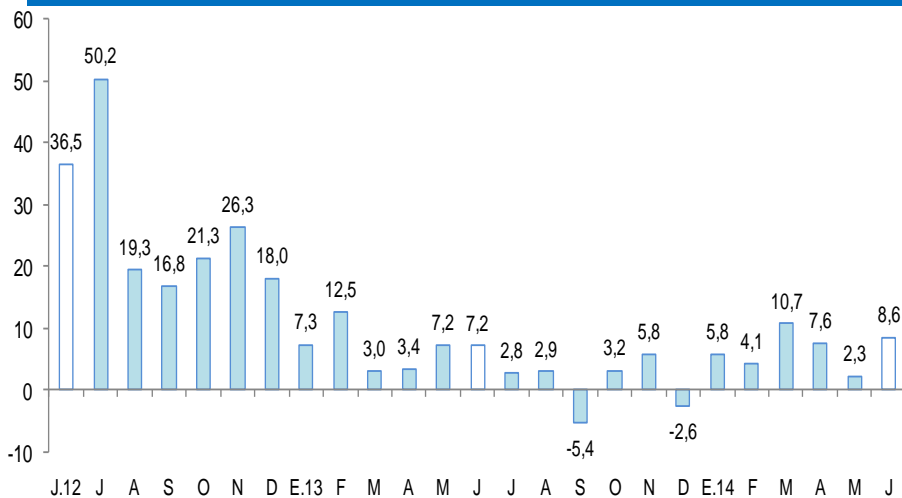

Fuente: MINAGRI Ucayali.

Elaboración: BCRP, Sucursal Iquitos. Departamento de Estudios Económicos.

Crecimiento de Gas Natural

(Var.% real respecto a similar mes del año anterior)

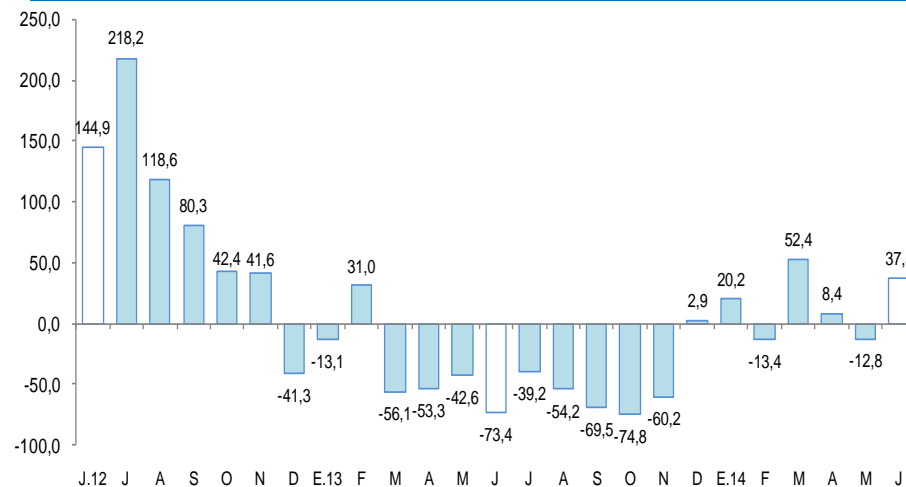

Fuente: Perupetro S.A.

Elaboración: BCRP, Sucursal Iquitos. Departamento de Estudios Económicos.

En junio, registraron expansión el crédito de consumo (17,2 por ciento), manufactura (15,0 por ciento), crédito hipotecario (9,0 por ciento), crédito directo total (6,3 por ciento) y los arribos a establecimientos de hospedaje (3,6 por ciento). En cambio, se contrajeron la inversión pública (-11,5 por ciento) y empleo formal (-2,1 por ciento).

- La **producción manufacturera** registró un crecimiento de 15,0 por ciento interanual en junio, inducida por la expansión de la industria no primaria, en particular de las actividades de bebidas gaseosas y malteadas, madera aserrada, entre otros. En el periodo enero-junio de 2014, la manufactura se expandió en 8,4 por ciento, impulsada por la industria no primaria.
- En mayo, los **arribos a los establecimientos de hospedaje**, según información del Ministerio de Comercio Exterior y Turismo, en junio fueron 35 918 turistas, mayores en 3,6 por ciento respecto a similar mes del año anterior, por mayor flujo de turistas extranjeros y nacionales. En el periodo enero-junio de 2014, los arribos de turistas crecieron en 3,2 por ciento interanual.
- El **empleo formal** en las empresas de más de 10 trabajadores en la ciudad de Pucallpa registró una contracción de 2,1 por ciento frente a junio del año anterior.
- El **crédito directo total** (S/. 1 272,8 millones) creció 6,3 por ciento interanual en junio; asimismo, los créditos de consumo e hipotecario crecieron en 17,2 y 9,0 por ciento, respectivamente.
- La **inversión pública** disminuyó en 11,5 por ciento frente a junio de 2013, inducida por la menor ejecución de proyectos del gobierno Nacional, pero parcialmente compensada por el incremento de la inversión del Gobierno Regional y los gobiernos locales. En el periodo enero-junio de 2014, la inversión pública acumuló una disminución de 34,5 por ciento interanual.

Otros indicadores de actividad económica

(Variación % respecto a similar mes del año anterior)

	Ene.14	Feb.14	Mar.14	Abr.14	May.14	Jun.14
Producción industrial 1/	↓ -0,7	↓ -4,6	↑ 38,1	↑ 2,1	↑ 7,7	↑ 15,0
Arribos a los establecimientos de hospedaje	↑ 2,4	↑ 8,8	↑ 9,8	↓ -4,5	↓ -3,1	↑ 3,6
Empleo formal urbano 2/	↓ -0,3	↓ -6,4	↓ -3,3	↓ -1,6	↑ 0,4	↓ -2,1
Crédito total	↑ 9,8	↑ 10,8	↑ 10,2	↑ 6,6	↑ 6,6	↑ 6,3
Crédito de consumo	↑ 1,7	↑ 1,7	↑ 3,0	↑ 5,3	↑ 4,9	↑ 17,2
Crédito hipotecario	↑ 22,9	↑ 21,9	↑ 21,5	↑ 23,2	↑ 20,6	↑ 9,0
Inversión pública 1/	↓ -80,4	↓ -44,8	↓ -34,3	↓ -15,7	↓ -32,2	↓ -11,5

1/ En términos reales.

2/ En empresas de 10 a más trabajadores situadas en la ciudad de Pucallpa.

Fuentes: BCRP - Sucursal Iquitos, SBS, MTPE y MEF.

El MEM informó, que en tres meses ProInversión lanzará un nuevo concurso para la distribución de gas natural a 12 ciudades del país, entre ellas la ciudad de Pucallpa (Ucayali). Se espera que hasta a fin año los trabajos ya estarían bien encaminados.

- La empresa inmobiliaria de capitales peruanos y españoles **Grupo Alegre Marbella** destacó que a partir del 2015 iniciará los trabajos para el desarrollo de proyectos de vivienda en Pucallpa, con la construcción de unas 6 000 casas, mediante sistema Techo Propio, en un área ubicada en el kilómetro 10,5 de la carretera Federico Basadre.
- Desde los primeros días de junio, el caudal de los ríos amazónicos (Amazonas, Ucayali, Marañón, Huallaga y Nanay) entró en la etapa de vaciante (disminución del caudal), lo cual trae la aparición de extensas áreas barrizales, que son aprovechadas para la siembras de **cultivos transitorios** como arroz, maíz, frijol, sandía y melón, con el consecuente incremento de su producción en los próximos meses.
- La **SUNAT** inauguró una nueva sede de adunas y tributación interna en Pucallpa, con ello, como parte de un proceso de descentralización, busca beneficiar a 100 mil contribuyentes y a usuarios de comercio exterior.
- Se colocó la primera piedra para el mejoramiento del **Mercado Minorista de Pucallpa**, ejecutada por la Municipalidad Provincial de Coronel Portillo, cuyo costo está presupuestado en S/. 19 millones. Del total, la comuna local financia S/. 11,5 millones y el resto, por el Gobierno Regional de Ucayali (S/. 7,5 millones). El proyecto contempla la construcción de 1 454 puestos para la venta de productos de primera necesidad como pescado, carnes blancas y rojas; zonas para estacionamiento, restaurantes y almacenes-con frigoríficos, y un área para el manejo de los residuos sólidos, en un área total de 71 mil m². El Consorcio Barseij, que también elaboró el expediente técnico, será la encargada de la construcción. El plazo de ejecución es de 240 días calendario y será supervisada por el Consorcio Túpac.

La actividad agropecuaria creció 8,6 por ciento interanual en junio, impulsada por la expansión del sub-sector agrícola (12,9 por ciento), pero parcialmente contrarrestada por la disminución del sub-sector pecuario (-4,9 por ciento).

Producción de principales productos agropecuarios 1/ (Toneladas)

Sub-sectores	Estructura		Junio				Enero - Junio			
	Porcentual 2012 ^{2/}	2013	2014	Var. %	Contribución ^{3/}	2013	2014	Var. %	Contribución ^{3/}	
AGRÍCOLA	81,8			12,9	9,8			7,5	5,9	
Orientado a la industria	18,3			53,0	7,0			16,6	2,9	
Caña de azúcar	0,4	2 202	2 247	2,0	0,0	12 963	13 480	4,0	0,0	
Palma aceitera	9,6	5 706	11 671	104,5	6,7	55 673	68 351	22,8	2,2	
Maíz amarillo duro	4,7	740	876	18,4	0,3	11 540	12 879	11,6	0,5	
Cacao	3,6	256	257	0,4	0,0	1 103	1 167	5,8	0,2	
Orientado al mercado interno	63,5			4,4	2,8			4,9	3,0	
Arroz cáscara	4,8	563	1 119	98,8	1,6	9 206	11 453	24,4	1,0	
Yuca	10,5	12 025	13 883	15,5	2,2	66 569	64 392	-3,3	-0,4	
Plátano	26,1	22 569	22 042	-2,3	-0,6	127 284	134 506	5,7	1,4	
Naranja	1,2	1 103	1 145	3,8	0,1	5 962	6 567	10,1	0,1	
Papaya	2,6	3 761	4 235	12,6	0,5	25 951	27 831	7,2	0,3	
Otros	18,3	5 927	6 206	-7,5	-1,0	59 581	65 413	3,8	0,5	
PECUARIO	18,2			-4,9	-1,2			2,4	0,5	
Carne de aves ^{4/}	10,7	1 141	1 070	-6,2	-1,0	6 320	6 598	4,4	0,6	
Carne de porcino ^{4/}	1,1	96	96	0,0	0,0	551	556	0,9	0,0	
Carne de vacuno ^{4/}	1,5	135	128	-5,2	-0,1	783	756	-3,4	-0,1	
Huevos	3,7	402	391	-2,7	-0,1	2 400	2 391	-0,4	0,0	
Leche	1,2	430	432	0,5	0,0	2 517	2 499	-0,7	0,0	
SECTOR AGROPECUARIO	100,0			8,6	8,6			6,4	6,4	

1/ Cifras preliminares.

2/ A precios de 2007.

3/ En base a la estructura porcentual de similar periodo de 2013.

4/ Peso neto.

Fuente: MINAGRI-Ucayali.

Elaboración: BCRP, Sucursal Iquitos. Departamento de Estudios Económicos.

El **subsector agrícola** registró un crecimiento de 12,9 por ciento, impulsado por el incremento de la producción de palma aceitera (104,5 por ciento), yuca (15,5 por ciento), arroz cáscara (98,8 por ciento) y maíz amarillo duro (18,4 por ciento); en el caso de la palma aceitera debido a factores climáticos favorables (lluvias) y mas plantaciones en producción; y en los casos del arroz cáscara y maíz amarillo, se deben a mayores áreas cosechadas y mejores rendimientos. En el primer semestre de 2014, el sub-sector avanzó 7,5 por ciento interanual, impulsado por el crecimiento generalizado de la producción de los principales cultivos, en particular, palma aceitera (22,8 por ciento), plátano (5,7 por ciento) y arroz cáscara (24,4 por ciento).

La **producción pecuaria** cayó en 4,9 por ciento respecto a junio de 2013, por contracción en la producción de cranes, en particular de aves (-6,2 por ciento); y por caída del rubro huevos (-2,7 por ciento); pero parcialmente compensado por el aumento de la producción de leche (0,5 por ciento). En el primer semestre de 2014 el sub-sector pecuario creció 2,4 por ciento interanual.

El sector pesca registró una expansión de 1,8 veces, en valores reales, respecto a junio del año anterior, por abundancia de algunas especies de peces en aguas continentales.

Producción pesquera 1/ (En TM)

	Junio		Var. %	Enero - Junio		Var. %
	2013	2014		2013	2014	
Consumo Humano	239	654	173,6	1 131	1 516	34,0
Fresco	104	546	425,0	745	1 105	48,3
Llambina	0	0	-	41	58	41,5
Ractacara	0	0	-	3	4	33,3
Boquichico	14	136	871,4	147	253	72,1
Palometa	8	69	762,5	49	89	81,6
Sardina	1	0	-100,0	30	46	53,3
Chi Chiu	34	68	100,0	124	97	-21,8
Otras especies	47	273	480,9	351	558	59,0
Seco-salado	135	108	-20,0	386	411	6,5
SECTOR PESCA 1/			183,7			34,9

1/ A precios de 2007. Cifras preliminares

Fuente: Dirección Regional de PRODUCE-Ucayali.

Elaboración: BCRP, Sucursal Iquitos. Departamento de Estudios Económicos

- El sector pesca registró una expansión de 1,8 veces, en valores reales, respecto a junio del año anterior, por abundancia de algunas especies de peces en aguas continentales. El desembarque de pescado para consumo humano creció 2,7 veces, inducido por el mayor ingreso de pescado fresco (5,3 veces), en particular las especies boquichico y palometa; pero parcialmente contrarrestado por el menor ingreso de pescado seco-salado, que cayó en 20,0 por ciento.
- En el primer semestre de 2014, la actividad pesquera creció 34,9 por ciento interanual, por expansión del desembarque de pescado para consumo humano (34,0 por ciento), a su vez, impulsado por el mayor ingreso de pescado en estado fresco y seco salado.

La producción fiscalizada de hidrocarburos registró una disminución de 1,5 por ciento interanual en junio.

Producción de Hidrocarburos 1/

(Var. % real respecto al mismo periodo del año anterior)

Hidrocarburos	Estructura		Junio		Enero - Junio				
	Porcentual		Var. %		Contribución 3/		Var. %		
	2012 2/	2013	2014	2013	2014	2014	2014		
Hidrocarburos líquidos (miles brrles)	69,0	76	69	-9,2	-7,7	441	460	4,3	3,6
Gas natural (millones de pies cúbicos)	31,0	384	528	37,5	6,2	2 345	2 632	12,2	2,1
SECTOR MINERÍA 2/	100,0			-1,5	-1,5			5,7	5,7

1/ Cifras preliminares

2/ A precios de 2007.

2/ En puntos porcentuales.

3/ En base a la estructura porcentual de similar periodo de 2013

Fuente: Perúpetro S.A

Elaboración: BCRP, Sucursal Iquitos. Departamento de Estudios Económicos

- La producción fiscalizada de hidrocarburos registró una disminución de 1,5 por ciento interanual en junio, debido a la contracción de la producción de hidrocarburos líquidos de gas natural (-9,2 por ciento); pero parcialmente compensada por el incremento de la producción de gas natural (37,5 por ciento), explicada por los mayores pedidos de la termoeléctrica de la zona.
- En el primer semestre de 2014, la producción fiscalizada de hidrocarburos creció 5,7 por ciento, respecto a similar periodo del año anterior, impulsada por el incremento de la producción de gas natural (12,2 por ciento) y de hidrocarburos líquidos de gas natural (4,3 por ciento).

Crecimiento de la producción de líquidos de Gas

(Var.% real respecto a similar mes del año anterior)

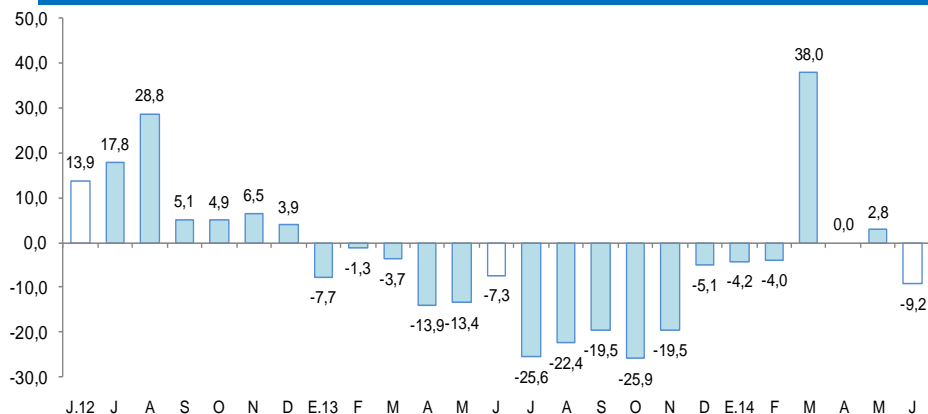

Fuente: Perúpetro S.A.

Elaboración: BCRP, Sucursal Iquitos. Departamento de Estudios Económicos.

Crecimiento de la producción de gas natural

(Var.% real respecto a similar mes del año anterior)

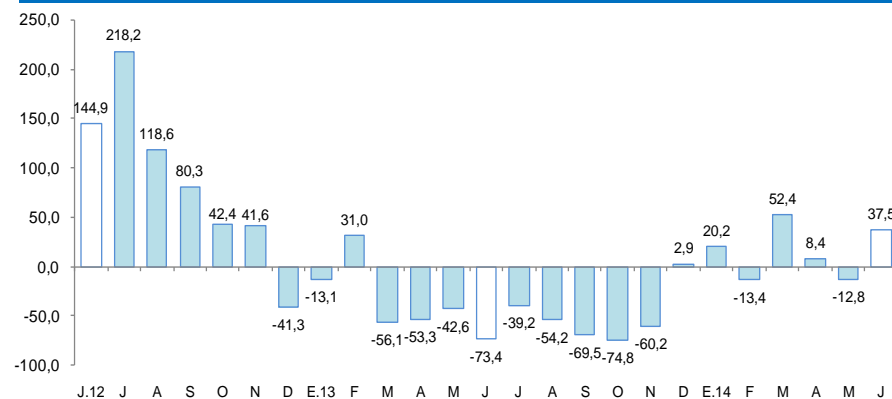

Fuente: Perúpetro S.A.

Elaboración: BCRP, Sucursal Iquitos. Departamento de Estudios Económicos.

La manufactura registró una expansión de 15,0 por ciento respecto a junio del año anterior, inducida por el incremento de la industria no primaria pero parcialmente contrarrestada por la disminución de la industria primaria.

Producción manufacturera 1/

(Variación % real respecto al mismo periodo del año anterior)

Ramas de actividad	Estructura Porcentual 2012 ^{2/}	Junio		Enero - Junio	
		Var. %	Contribución ^{3/}	Var. %	Contribución ^{3/}
MANUFACTURA PRIMARIA	23,2	-0,3		-14,9	
Refinación de petróleo	23,2	-0,3	-0,1	-14,9	-3,4
MANUFACTURA NO PRIMARIA	76,8	19,1		15,3	
Bebidas malteadas	56,0	10,5	6,7	20,5	11,9
Bebidas gaseosas	3,1	22,7	0,5	-20,6	-0,7
Madera aserrada	9,3	54,9	4,6	-4,8	-0,5
Triplay	4,8	41,7	1,4	0,2	0,0
Calaminas, barillas lisas y corrugadas	2,7	144,4	1,3	100,5	0,8
Clavos para madera	0,9	185,3	0,5	39,9	0,2
SECTOR MANUFACTURA	100,0	15,0	15,0	8,4	8,4

1/ Cifras preliminares.

2/ A precios de 2007.

3/ En base a la estructura porcentual de similar periodo de 2013.

Fuente: Dirección Regional del Ministerio de la Producción y Empresas.

Elaboración: BCRP, Sucursal Iquitos. Departamento de Estudios Económicos.

- La **industria primaria** disminuyó 0,3 por ciento interanual en junio, inducida por la menor producción de derivados de petróleo crudo, como consecuencia de la escasez de materia prima.
- La **industria no primaria** se incrementó 19,1 por ciento respecto a junio del año anterior, por mayor producción de clavos de madera, calaminas y varillas, madera aserrada, Triplay, bebidas gaseosas y cerveza. En el primer semestre de 2014, la industria no primaria acumuló un crecimiento de 15,3 por ciento interanual.

Crecimiento de la manufactura no primaria (Variación % real respecto al mismo mes del año anterior)

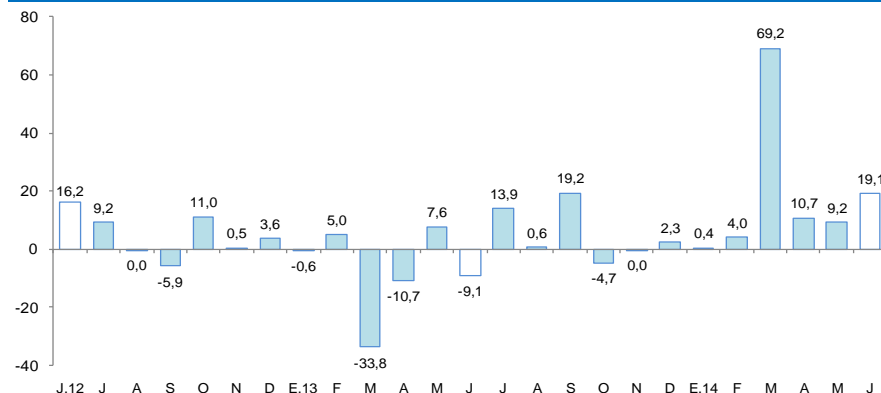

Fuente: BCRP, Sucursal Iquitos. Departamento de Estudios Económicos.

El empleo en Pucallpa, en empresas privadas formales de 10 a más trabajadores registró una contracción de 2,1 por ciento frente a junio del año anterior.

Ciudad de Pucallpa: Índice mensual de empleo en empresas privadas formales de 10 a más trabajadores (Octubre 2010 = 100)

Rama de Actividad	Junio			Enero - Junio		
	2013	2014	Var. %	2013	2014	Var. %
Primaria ^{2/}	76,7	66,3	-13,6	78,8	70,9	-10,1
Manufactura	86,7	89,1	2,8	89,5	90,0	0,5
Comercio	101,7	108,3	6,5	102,3	108,9	6,5
Transporte y Comunicaciones	122,3	99,9	-18,3	129,2	105,3	-18,5
Servicios ^{3/}	88,8	84,7	-4,6	81,6	78,9	-3,3
Total	91,9	89,9	-2,1	92,0	90,0	-2,2

Nota: La información corresponde al primer día de cada mes.

1/ Cifras preliminares

2/ Conformada por las subramas agricultura, pesca e hidrocarburos.

3/ Conformada por las subramas servicios prestados a empresas, restaurantes y hoteles, establecimientos financieros,

Fuente: MTPE – Encuesta Nacional de Variación Mensual del Empleo (ENVME).

- El **empleo** en Pucallpa, en empresas privadas formales de 10 a más trabajadores, cayó en 2,1 por ciento interanual en junio, por menor requerimiento de personal en las ramas de actividad de transportes y comunicaciones (-18,3 por ciento), primaria (-13,6 por ciento) y servicios (4,6 por ciento); con ello, en el periodo enero-junio de 2014 acumuló una disminución de 2,2 por ciento interanual.

Ciudad de Pucallpa: Crecimiento del empleo formal urbano (Var. % con respecto a similar mes del año anterior)

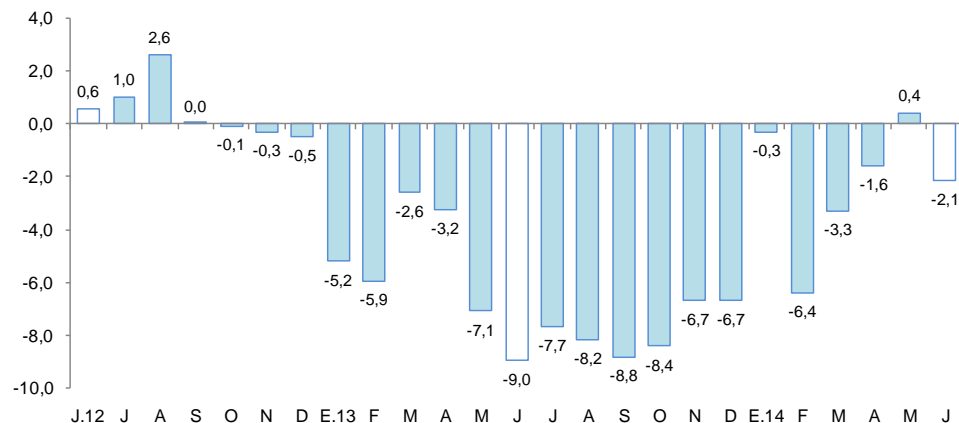

Fuente: MTPE – Encuesta Nacional de Variación Mensual del Empleo (ENVME).

El crédito total del sistema financiero de Ucayali aumentó 6,3 por ciento respecto a junio del año anterior. En la banca múltiple, que canaliza el 68,0 por ciento del crédito total, el crédito creció 6,3 por ciento interanual.

Crédito Directo del Sistema Financiero

(Saldos a fin de periodo en millones de nuevos soles)

	Estructura % Jun. 2014	Junio		Var. %
		2013	2014	
Banco de la Nación ^{1/}	4,6	50,7	58,3	15,0
Agrobanco ^{2/}	2,4	25,6	30,7	20,1
Banca Múltiple	68,0	814,6	865,7	6,3
Instituciones no bancarias	25,0	306,6	318,1	3,8
Cajas municipales	13,7	175,4	174,8	-0,4
Cajas rurales	2,6	34,1	32,7	-4,1
Edpymes	0,8	6,1	10,2	67,9
Financieras	7,9	91,0	100,4	10,3
Total	100,0	1 197,5	1 272,8	6,3
Corporativo, gran y mediana empresa	32,0	387,0	407,2	5,2
Pequeña empresa	21,7	271,0	276,7	2,1
Microempresa	9,0	130,4	115,0	-11,8
Consumo	31,2	339,0	397,4	17,2
Hipotecario	6,0	70,1	76,4	9,0
En moneda nacional	88,4	1 025,5	1 124,6	9,7
En moneda extranjera	11,6	171,9	148,2	-13,8

1/ Sólo considera los créditos de consumo e hipotecario.

2/ No considera los créditos a las demás empresas del Sistema Financiero.

Fuente: SBS.

Elaboración: BCRP, Sucursal Iquitos. Departamento de Estudios Económicos.

- La **morosidad** en junio habría sido de 7,0 por ciento, 1,2 puntos porcentuales más, respecto al mismo mes del año anterior. La morosidad en las cajas municipales (8,2 por ciento), se incrementó en 1,9 puntos porcentuales respecto a junio del año anterior; en tanto que, en la banca múltiple (6,6 por ciento) se incrementó en 0,7 puntos porcentuales.

Crecimiento del crédito directo del sistema financiero

(Var. % real con respecto a similar mes del año anterior)

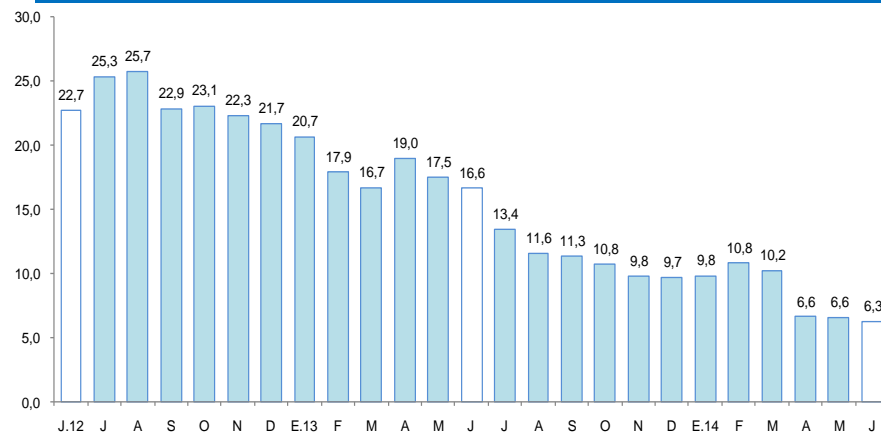

Fuente: SBS

Tasa de morosidad 1/

(Porcentaje)

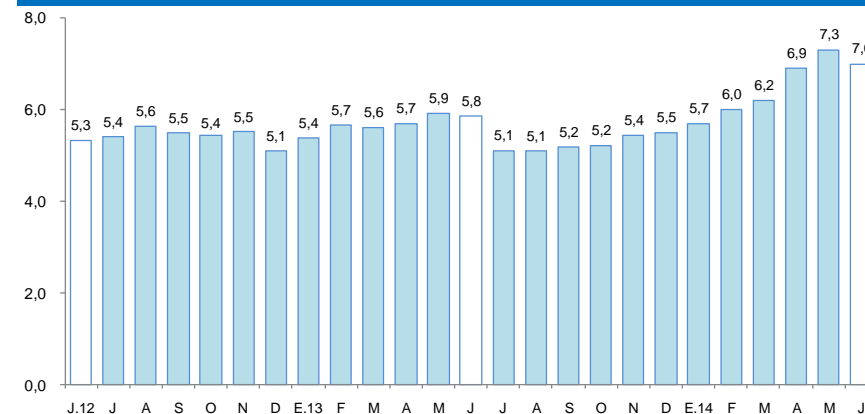

1/ preliminar.
Fuente: SBS

Los depósitos del sistema financiero de Ucayali (S/. 599,4 millones) aumentaron 15,0 por ciento respecto a junio del año anterior, impulsados por el incremento de la captación de depósitos a la vista (22,5 por ciento), de ahorro (10,8 por ciento) y a plazo (7,3 por ciento).

Depósitos en el Sistema Financiero

(Saldos a fin de periodo en millones de nuevos soles)

	Estructura %		Junio		Var. %
	Jun. 2014		2013	2014	
Banco de la Nación	18,1		112,0	108,2	-3,4
Banca Múltiple	72,4		350,9	434,1	23,7
Instituciones no bancarias	9,5		58,3	57,1	-2,2
Cajas Municipales	8,5		52,5	50,8	-3,2
Financieras	1,0		5,9	6,3	6,8
Total	100,0		521,2	599,4	15,0
Vista	45,6		223,3	273,6	22,5
Ahorro	33,2		179,5	198,9	10,8
Plazo	21,2		118,3	126,9	7,3
En moneda nacional	87,0		441,9	521,6	18,0
En moneda extranjera	13,0		79,3	77,8	-1,9

Fuente: SBS.

Elaboración: BCRP, Sucursal Iquitos. Departamento de Estudios Económicos.

Crecimiento de los depósitos en el sistema financiero

(Var. % real con respecto a similar mes del año anterior)

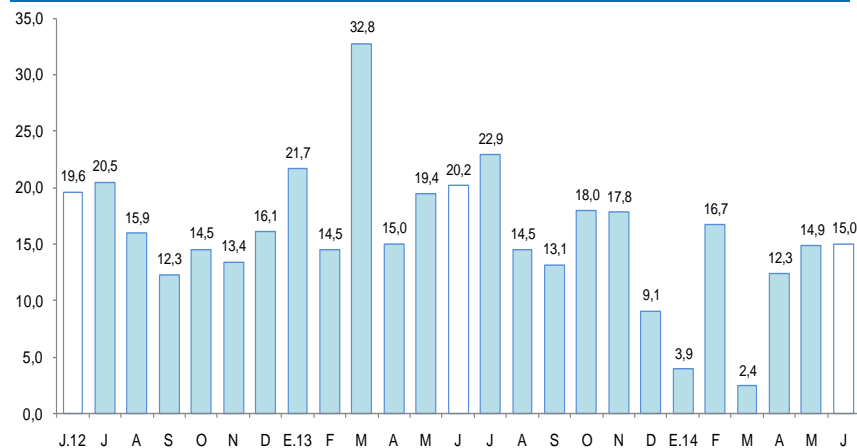

Fuente: SBS

La inversión pública de Ucayali registró una disminución de 11,5 por ciento interanual en junio, como resultado de la contracción de la inversión del Gobierno Nacional (-71,2 por ciento), pero parcialmente contrarrestada por el aumento de la inversión del gobierno regional (16,0 por ciento) y de los gobiernos locales (0,7 por ciento).

Inversión pública 1/ 2/

(En millones de nuevos soles)

	Junio			Enero-Junio		
	2013	2014	Var. % real	2013	2014	Var. % real
Gobierno Nacional	8,2	2,4	-71,2	44,0	16,4	-64,1
Gobierno Regional	10,0	12,0	16,0	91,9	56,3	-40,9
Gobiernos Locales	17,3	18,0	0,7	88,6	79,7	-13,1
Total	35,4	32,5	-11,5	224,5	152,4	-34,5

1/ Información actualizada al 31 de julio de 2014.

2/ Comprende la adquisición de activos no financieros.

Fuente: Ministerio de Economía y Finanzas.

Elaboración: BCRP, Sucursal Iquitos. Departamento de Estudios Económicos.

Crecimiento de la inversión pública

(Var.% real con respecto a similar mes del año anterior)

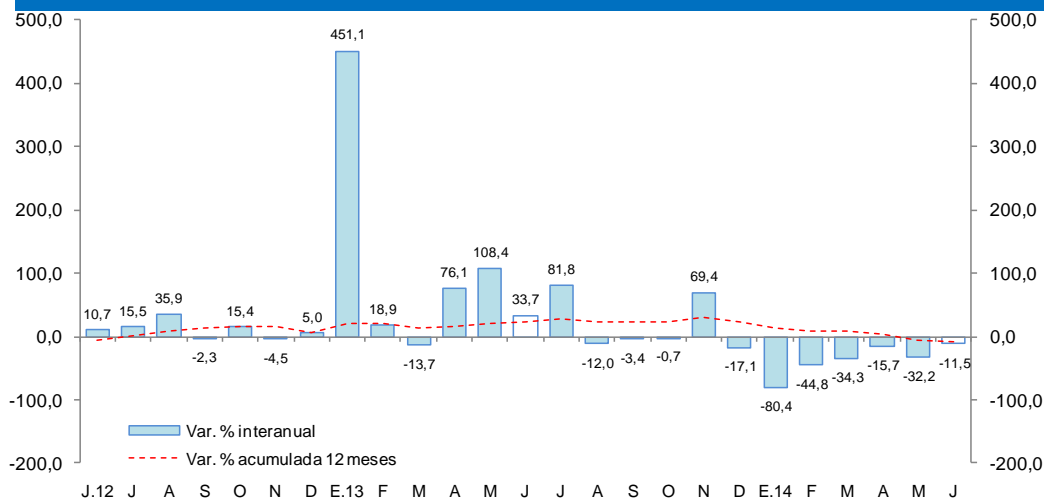

- En el primer semestre de 2014, la inversión pública disminuyó en 34,5 por ciento interanual, debido a la contracción generalizada de los tres niveles de gobierno, en particular, Gobierno Nacional (-64,1 por ciento) y gobierno regional (-40,9 por ciento).
- En cuanto al avance, la ejecución del primer semestre representó 21,4 por ciento del presupuesto institucional modificado; el gobierno regional registró un avance de 31,5 por ciento, seguido de los gobiernos locales con 27,2 por ciento y Gobierno Nacional con 6,8 por ciento.
- Entre los principales proyectos que ejecutó, en junio, el Gobierno Nacional, destacó la construcción de la ampliación de segunda calzada del tramo DV. Aeropuerto Pucallpa – Cementerio Jardín del Buen Recuerdo, por un monto de S/. 1,1 millones.
- El gobierno regional desembolsó S/. 5,0 millones en la construcción del sistema de agua potable y alcantarillado de Campo Verde; Yarinacocho II Etapa y Manantay; S/. 2,1 millones en mejoramiento de los jirones Pachitea y Los Frutales; y S/. 1,8 millones en mejoramiento de la infraestructura e implementación de la Compañía de Bomberos Voluntarios de Pucallpa.
- Los gobiernos locales desembolsaron S/. 3,8 millones en la obra mejoramiento del mercado minorista de Pucallpa; y S/. 3,2 millones, en mejoramiento de vías urbanas, caminos vecinales y puentes en Yarinacocho y Callería.