



# Ucayali: Síntesis de Actividad Económica - Abril 2014 -

Departamento de Estudios Económicos  
Sucursal Iquitos

Jueves, 10 de julio de 2014

*El Banco Central de Reserva del Perú (BCRP) ha considerado presentar un conjunto de indicadores sectoriales de actividad económica con la finalidad de poder realizar el seguimiento del desempeño de la economía departamental. Para el sector real, se ha utilizado el Valor Bruto de Producción a precios del año 2007 para los sectores disponibles. Cabe señalar que a partir de enero 2014, el Instituto Nacional de Estadística (INEI) ha realizado el cambio de año base (de 1994 a 2007) para la construcción del Producto Bruto Interno (PBI) nacional, estando en elaboración la desagregación departamental. En la medida que se publique referida información, el BCRP volvería a elaborar para cada departamento un indicador agregado de actividad económica.*

En abril de 2014, el sector agropecuario creció 7,6 por ciento interanual y el sector minería lo hizo en 1,2 por ciento, pero la producción de pesquera se contrajo en 13,4 por ciento.

## Indicador de Actividad Primaria

- El **sector agropecuario** se expandió 7,6 ciento frente a abril del año anterior, inducido por el dinamismo de los sub-sectores agrícola y pecuario. En el periodo enero-abril de 2014, el sector agropecuario acumuló un crecimiento de 6,9 por ciento interanual.
- El **sector pesca** se contrajo en 13,4 por ciento, por el menor desembarque de pescado seco-salado, pero parcialmente contrarrestado por el mayor ingreso de pescado fresco. En el periodo enero-abril de 2014, el sector pesca acumuló un incremento de 25,9 por ciento interanual.
- El **sector minería** registró un crecimiento de 1,2 por ciento, impulsado por la mayor producción de hidrocarburos (gas natural). En el periodo enero-abril 2014, el sector minería acumuló una expansión de 9,0 por ciento interanual.

## Crecimiento de la producción agropecuaria

(Var.% real respecto a similar mes del año anterior)

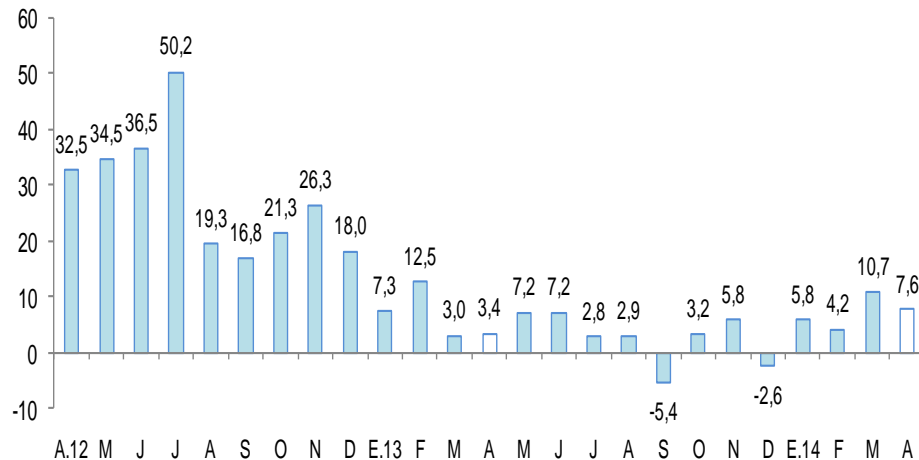

Fuente: MINAGRI Ucayali.

Elaboración: BCRP, Sucursal Iquitos. Departamento de Estudios Económicos.

## Crecimiento de Gas Natural

(Var.% real respecto a similar mes del año anterior)

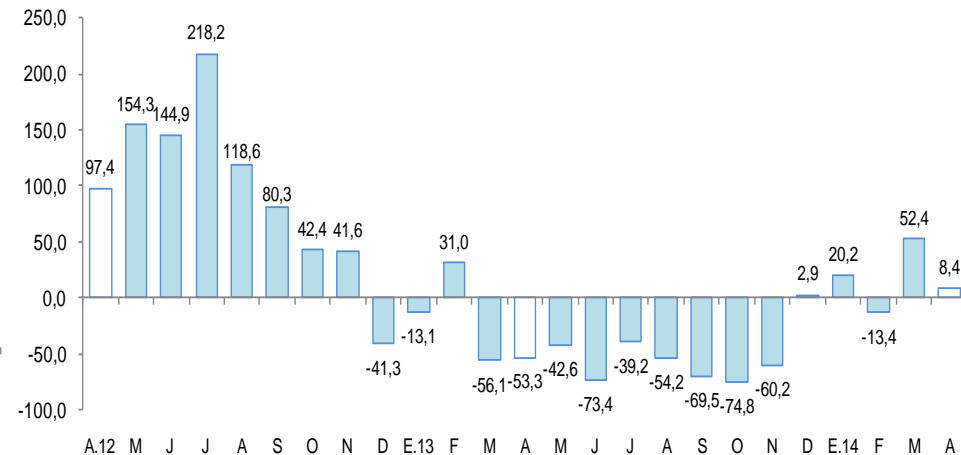

Fuente: Perupetro S.A

Elaboración: BCRP, Sucursal Iquitos. Departamento de Estudios Económicos.

En abril, el crédito hipotecario (23,2 por ciento), crédito directo total (6,6 por ciento), crédito de consumo (5,3 por ciento) y manufactura (1,9 por ciento). En cambio, cayeron inversión pública (-15,7 por ciento), arribos de turistas a los hospedajes (-4,5 por ciento) y empleo en Pucallpa (-1,6 por ciento).

- La **producción manufacturera** registró un crecimiento de 1,9 por ciento interanual en abril, inducido por la expansión de la industria no primaria (10,4 por ciento), ya que la industria primaria cayó en 24,4 por ciento. En el periodo enero-abril de 2014, la manufactura se expandió en 6,7 por ciento.
- Los **arribos a los establecimientos de hospedaje**, según información del Ministerio de Comercio Exterior y Turismo, en abril fueron 29 584 personas, menores en 4,5 por ciento respecto a similar mes del año anterior, por menor flujo de turistas nacionales y extranjeros. En los primeros cuatro meses de 2014, los arribos de turistas crecieron en 4,0 por ciento interanual.
- El **empleo formal** en las empresas de más de 10 trabajadores en la ciudad de Pucallpa registró una contracción de 1,6 por ciento frente a abril del año anterior.
- El **crédito directo total** (S/. 1 255,9 millones) creció 6,6 por ciento interanual en abril; asimismo, los créditos de consumo e hipotecario crecieron en 5,3 y 23,2 por ciento, respectivamente.
- La **inversión pública** disminuyó en 15,7 por ciento frente a abril de 2013, inducida por la menor ejecución de proyectos del gobierno regional, pero parcialmente contrarrestada por el incremento de la inversión de los gobiernos locales y Gobierno Nacional. En el periodo enero-abril de 2014, la inversión pública acumuló una disminución de 41,7 por ciento interanual. Entre los principales proyectos que ejecutó, en abril, el Gobierno Nacional destacan: la construcción e implementación de pabellones de aulas de la universidad de Nacional de Ucayali por un monto de S/. 1,1 millones. El gobierno regional desembolsó S/. 4,4 millones en vivienda y desarrollo urbano y en mejoramiento de infraestructura vial en Yarinacocha; y S/. 1,0 millones, en mejoramiento y ampliación del servicio de energía eléctrica rural mediante sistema convencional en el CPM Oventini. Los gobiernos locales vienen ejecutando obras de transporte, por S/. 8,2 millones, en mejoramiento de avenidas urbanas en los distritos de Yarinacocha, Callería, Atalaya y Curimaná; S/. 2,7 millones, en gestión y tratamiento de residuos sólidos urbanos municipales de Pucallpa; y S/. 3,0 millones, en mejoramiento de sistemas de abastecimiento de agua potable y alcantarillado y en infraestructura sanitaria en Atalaya.

## Otros indicadores de actividad económica

(Variación % respecto a similar mes del año anterior)

	Nov.13	Dic.13	Ene.14	Feb.14	Mar.14	Abr.14
Producción industrial 1/	↓ -7,8	↓ -2,3	↓ -0,7	↓ -4,6	↑ 38,1	↑ 1,9
Arribos a los establecimientos de hospedaje	↑ 4,3	↓ -1,5	↑ 2,4	↑ 8,8	↑ 9,8	↓ -4,5
Empleo formal urbano 2/	↓ -6,7	↓ -6,7	↓ -0,3	↓ -6,4	↓ -3,3	↓ -1,6
Crédito total	↑ 9,8	↑ 9,7	↑ 9,8	↑ 10,8	↑ 10,2	↑ 6,6
Crédito de consumo	↑ 10,1	↑ 11,1	↑ 1,7	↑ 1,7	↑ 3,0	↑ 5,3
Crédito hipotecario	↑ 13,2	↑ 12,5	↑ 22,9	↑ 21,9	↑ 21,5	↑ 23,2
Inversión pública 1/	↑ 69,4	↓ -17,1	↓ -80,4	↓ -44,8	↓ -34,3	↓ -15,7

1/ En términos reales.

2/ En empresas de 10 a más trabajadores situadas en la ciudad de Pucallpa.

Fuentes: BCRP - Sucursal Iquitos, SBS, MTPE y MEF.

## La empresa Claro inauguró su red de fibra óptica en Pucallpa, la que permitirá acceder a servicios como internet de banda ancha, televisión digital y telefonía fija.

---

- Aunque **Perupetro** había proyectado, originalmente, licitar en bloque un grupo de 26 lotes de exploración y explotación petrolera en la selva, cuya subasta se viene postergándose desde hace varios años; ahora la agencia estatal evalúa licitar un primer grupo de cinco de esos lotes, situados en Ucayali y Loreto, conforme vayan concluyendo los procesos de consulta previa a las comunidades nativas ubicadas en las zonas de influencia donde se proyecta atraer a la inversión petrolera privada.
- La **Dirección Regional de Producción de Ucayali** advirtió que la pesca en los ríos y lagunas de Ucayali se viene reduciendo ostensiblemente, de un promedio de 11 mil toneladas anuales, a apenas 5 mil toneladas, debido a la deforestación, el cambio climático, la sobrepesca y la contaminación causada por actividades ilícitas; asimismo indicó, que la solución es que Produce modifique el reglamento de Ordenamiento Pesquero de la Amazonía, que data del año 2009, con el fin que les de las herramientas para combatir la informalidad en la pesca, de la mano con la comunidades.
- El **Ministerio de Transportes** viene desarrollando el plan nacional ferroviario, con lo cual Brasil está a la espera de ese documento para iniciar el estudio de factibilidad de la conexión ferroviaria entre ambos países. La idea de los brasileros es unir Cruzeiro Do Soul (Brasil) con Pucallpa (Perú), y de ahí a un puerto peruano, que podría ser Bayóvar, para transportar la soya brasilera.
- Los departamentos de Piura, Loreto, Tumbes y Ucayali, y la provincia de Puerto Inca (Huánuco) recibieron un total de S/. 367 millones de nuevos soles por concepto de **canon y sobrecanon petrolero** en el primer trimestre del presente año, señaló la SNMPE, es decir, un 66 por ciento mayor a lo que percibieron en igual período del año 2013 (S/. 221 millones). Del total del canon y sobrecanon transferido, Loreto accedió al 21 por ciento del total del fondo al percibir S/. 78 millones. Para el gobierno regional se destinó S/. 40 millones y a las comunas provinciales y distritales S/. 31 millones. Mientras que la Universidad Nacional de la Amazonía Peruana percibió S/. 3,8 millones y el Instituto de Investigaciones de la Amazonía S/. 3,3 millones. Ucayali recibió S/. 36 millones, 10 por ciento del monto total de canon y sobrecanon petrolero transferido. De esa cifra, S/. 16 millones fueron para el gobierno regional y S/. 18 millones a los municipios provinciales y distritales. Asimismo, se distribuyó S/. 2 millones entre la Universidad Nacional de Ucayali y la Universidad Nacional Intercultural de la Amazonía.

El sector agropecuario aumentó 7,6 por ciento respecto a abril del año anterior, como resultado de la expansión de los sub-sectores agrícola (5,8 por ciento) y pecuario (14,7 por ciento).

## Producción de principales productos agropecuarios 1/ (Toneladas)

Sub-sectores	Estructura Porcentual 2012 <sup>2/</sup>	Abril				Enero - Abril			
		2013	2014	Var. %	Contribución <sup>3/</sup>	2013	2014	Var. %	Contribución <sup>3/</sup>
<b>AGRÍCOLA</b>	<b>81,8</b>			<b>5,8</b>	<b>4,7</b>			<b>7,5</b>	<b>6,0</b>
<b>Orientado a la industria</b>	<b>18,3</b>			<b>7,6</b>	<b>1,5</b>			<b>12,6</b>	<b>2,3</b>
Caña de azúcar	0,4	2 025	2 292	13,2	0,1	8 760	9 325	6,4	0,0
Palma aceitera	9,6	11 005	11 821	7,4	0,9	39 104	45 082	15,3	1,5
Maíz amarillo duro	4,7	1 668	2 137	28,1	1,1	9 559	10 333	8,1	0,4
Cacao	3,6	187	157	-16,0	-0,5	615	688	11,9	0,3
<b>Orientado al mercado interno</b>	<b>63,5</b>			<b>5,2</b>	<b>3,1</b>			<b>6,0</b>	<b>3,7</b>
Arroz cáscara	4,8	1 337	2 360	76,5	3,0	7 392	8 580	16,1	0,8
Yuca	10,5	10 720	10 387	-3,1	-0,4	42 692	38 909	-8,9	-1,0
Plátano	26,1	20 087	20 656	2,8	0,7	85 244	92 420	8,4	2,0
Naranja	1,2	794	896	12,8	0,2	3 736	4 388	17,5	0,2
Papaya	2,6	4 302	4 654	8,2	0,4	18 262	19 328	5,8	0,3
Otros	18,3	7 828	7 908	-5,5	-0,7	46 278	52 327	9,6	1,4
<b>PECUARIO</b>	<b>18,2</b>			<b>14,7</b>	<b>3,0</b>			<b>4,7</b>	<b>1,0</b>
Carne de aves <sup>4/</sup>	10,7	860	1 074	24,9	2,9	4 017	4 347	8,2	1,0
Carne de porcino <sup>4/</sup>	1,1	91	93	2,2	0,0	359	363	1,1	0,0
Carne de vacuno <sup>4/</sup>	1,5	130	129	-0,8	0,0	511	496	-2,9	0,0
Huevos	3,7	395	400	1,3	0,1	1 601	1 595	-0,4	0,0
Leche	1,2	429	429	0,0	0,0	1 655	1 634	-1,3	0,0
<b>SECTOR AGROPECUARIO</b>	<b>100,0</b>			<b>7,6</b>	<b>7,6</b>			<b>6,9</b>	<b>6,9</b>

1/ Cifras preliminares.

2/ A precios de 2007.

3/ En base a la estructura porcentual de similar periodo de 2013.

4/ Peso neto.

Fuente: MINAGRI-Ucayali.

Elaboración: BCRP, Sucursal Iquitos. Departamento de Estudios Económicos.

- El **subsector agrícola** registró un crecimiento de 5,8 por ciento, impulsado por el incremento de la producción de arroz cáscara (76,5 por ciento), maíz amarillo duro (28,1 por ciento), palma aceitera (7,4 por ciento) y plátano (2,8 por ciento); los casos de arroz y maíz amarillo se deben a mayores áreas cosechadas y mejores rendimientos; pero contrarrestado parcialmente por la caída de la producción de yuca (-3,1 por ciento) y cacao (-16,0 por ciento); en el caso de la yuca debido a menores áreas cosechadas y bajos rendimientos. En el periodo enero-abril de 2014, el sub-sector avanzó 7,5 por ciento interanual; impulsado por el crecimiento generalizado de la producción, en particular, plátano (8,4 por ciento), palma aceitera (15,3 por ciento) y arroz cáscara (16,1 por ciento).

- La **producción pecuaria** registró un crecimiento de 14,7 por ciento respecto a abril del año anterior, por el mayor número de aves para la saca, cuya producción de carne creció 24,9 por ciento; y por el incremento de la producción de carne de porcino (2,2 por ciento); pero parcialmente contrarrestada por la caída de la producción de carne de vacuno (-0,8 por ciento). En el primer trimestre el sub-sector acumuló un crecimiento de 4,7 por ciento interanual.

El sector pesca se contrajo en 13,4 por ciento respecto a abril 2013, por menor desembarque para consumo humano, en particular por el menor ingreso de pescado seco-salado, el cual se contrajo 61,7 por ciento, pero parcialmente compensado por el incremento en el desembarque de pescado fresco (4,3 por ciento).

### Producción pesquera 1/ (En TM)

	Abril		Var. %	Enero - Abril		Var. %
	2013	2014		2013	2014	
<b>Consumo Humano</b>	<b>164</b>	<b>140</b>	<b>-14,6</b>	<b>536</b>	<b>682</b>	<b>27,2</b>
<b>Fresco</b>	<b>117</b>	<b>122</b>	<b>4,3</b>	<b>397</b>	<b>423</b>	<b>6,5</b>
Llambina	2	4	100,	41	52	26,8
Ractacara	0	1	-	3	3	0,0
Boquichico	29	15	-48,3	108	94	-13,0
Palometa	14	9	-35,7	17	12	-29,4
Sardina	7	5	-28,6	29	38	31,0
Chi Chiu	13	9	-30,8	18	13	-27,8
Otras especies	52	79	51,9	181	211	16,6
<b>Seco-salado</b>	<b>47</b>	<b>18</b>	<b>-61,7</b>	<b>139</b>	<b>259</b>	<b>86,3</b>
<b>SECTOR PESCA 1/</b>			<b>-13,4</b>			<b>25,9</b>

1/ A precios de 2007. Cifras preliminares

Fuente: Dirección Regional de PRODUCE-Ucayali.

Elaboración: BCRP, Sucursal Iquitos. Departamento de Estudios Económicos

- El sector pesca cayó en 13,4 por ciento, en valores reales, respecto a abril del año anterior, por factores climáticos y sobrepesca de algunas especies en los ríos y lagunas. El desembarque de pescado para consumo humano se contrajo en 14,6 por ciento, inducido por el menor ingreso de pescado seco-salado (-61,7 por ciento), pero parcialmente compensado por el mayor desembarque de pescado fresco (4,3 por ciento).
- En el periodo enero-abril de 2014, la actividad pesquera se incrementó en 25,9 por ciento interanual, como resultado del mayor desembarque de pescado para consumo humano (27,2 por ciento), a su vez, impulsado por el mayor ingreso de pescado seco-salado y fresco.

La producción fiscalizada de hidrocarburos se incrementó 1,2 por ciento interanual en abril, por mayor producción de gas natural. Con ello, en el periodo enero-abril de 2014, la producción de hidrocarburos se expandió 9,0 por ciento interanual.

## Producción de Hidrocarburos 1/

(Var. % real respecto al mismo periodo del año anterior)

Hidrocarburos	Estructura		Abril				Enero - Abril			
	Porcentual		Var. % Contribución 3/				Var. % Contribución 3/			
	2012 2/	2013 2014	2013	2014	2013	2014	2013	2014		
Hidrocarburos líquidos (miles brrles)	69,0	68 68	0,0	0,0	294	318	8,2	6,8		
Gas natural (miles de m <sup>3</sup> )	31,0	285 309	8,4	1,2	1501	1703	13,5	2,2		
<b>SECTOR MINERÍA 2/</b>	<b>100,0</b>		<b>1,2</b>	<b>1,2</b>			<b>9,0</b>	9,0		

1/ Cifras preliminares

2/ A precios de 2007.

3/ En base a la estructura porcentual de similar periodo de 2013

Fuente: Perupetro S.A

Elaboración: BCRP, Sucursal Iquitos. Departamento de Estudios Económicos

- La producción fiscalizada de hidrocarburos creció 1,2 por ciento interanual en abril, inducida por el incremento de la producción de gas natural (8,4 por ciento), por mayores pedidos de la termoeléctrica de la zona.
- En el periodo enero-abril de 2014, la producción fiscalizada de hidrocarburos creció 9,0 por ciento, respecto a similar periodo del año anterior, impulsada por el incremento de la producción de gas natural (13,5 por ciento) e hidrocarburos líquidos (8,2 por ciento).

## Crecimiento de la producción de líquidos de Gas

(Var.% real respecto a similar mes del año anterior)

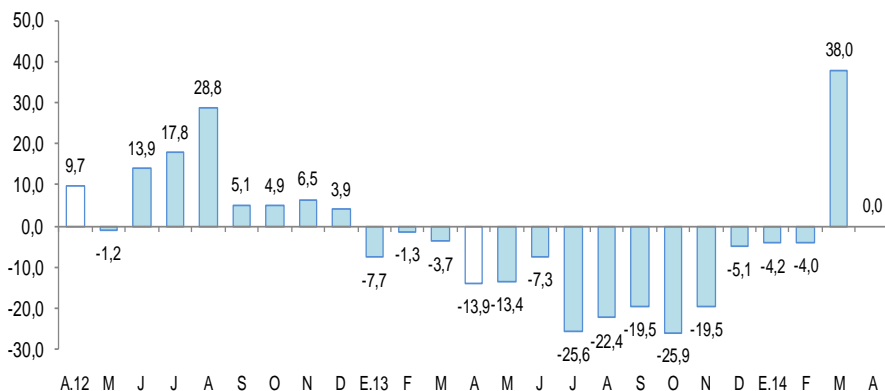

Fuente: Perupetro S.A.

Elaboración: BCRP, Sucursal Iquitos. Departamento de Estudios Económicos.

## Crecimiento de la producción de gas natural

(Var.% real respecto a similar mes del año anterior)

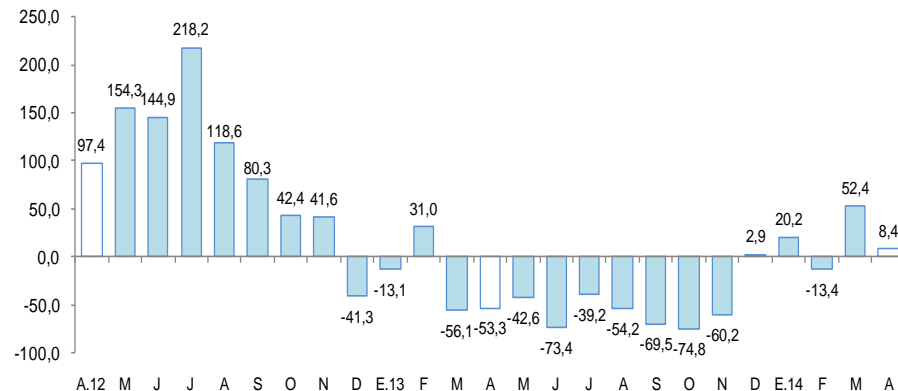

Fuente: Perupetro S.A.

Elaboración: BCRP, Sucursal Iquitos. Departamento de Estudios Económicos.

La actividad manufacturera registró una expansión de 1,9 por ciento interanual en abril, como resultado de la expansión de la industria no primaria (10,4 por ciento), aunque atenuada por el menor dinamismo de la industria primaria.

## Producción manufacturera 1/

(Variación % real respecto al mismo periodo del año anterior)

Ramas de actividad	Estructura Porcentual 2012 <sup>2/</sup>	Abril		Enero - Abril	
		Var. %	Contribución <sup>3/</sup>	Var. %	Contribución <sup>3/</sup>
<b>MANUFACTURA PRIMARIA</b>	<b>23,2</b>	<b>-24,4</b>		<b>-21,6</b>	
Refinación de petróleo	23,2	-24,4	-6,0	-21,6	-5,3
<b>MANUFACTURA NO PRIMARIA</b>	<b>76,8</b>	<b>10,4</b>		<b>16,0</b>	
Bebidas malteadas	56,0	17,6	9,7	26,1	14,6
Bebidas gaseosas	3,1	-29,2	-1,1	-20,7	-0,7
Madera aserrada	9,3	-11,9	-1,1	-22,6	-2,3
Triplay	4,8	-0,5	0,0	-10,2	-0,4
Calaminas, barillas lisas y corrugadas	2,7	67,4	0,9	66,7	0,6
Clavos para madera	0,9	-45,9	-0,6	53,9	0,3
<b>SECTOR MANUFACTURA</b>	<b>100,0</b>	<b>1,9</b>	<b>1,9</b>	<b>6,7</b>	<b>6,7</b>

1/ Cifras preliminares.

2/ A precios de 2007.

3/ En base a la estructura porcentual de similar periodo de 2013.

Fuente: Dirección Regional del Ministerio de la Producción y Empresas.

Elaboración: BCRP, Sucursal Iquitos. Departamento de Estudios Económicos.

- La **industria primaria** disminuyó en 24,4 por ciento interanual en abril, inducida por la menor producción de derivados de petróleo crudo, como consecuencia de la escasez de materia prima.
- La **industria no primaria** se incrementó 10,4 por ciento respecto a abril 2013, por mayor producción de calaminas y cerveza, pero parcialmente contrarrestada por la menor producción de clavos, bebidas gaseosas, madera aserrada y triplay. En el periodo enero-abril la industria no primaria creció 16,0 por ciento interanual.

## Crecimiento de la manufactura no primaria

(Variación % real respecto al mismo mes del año anterior)

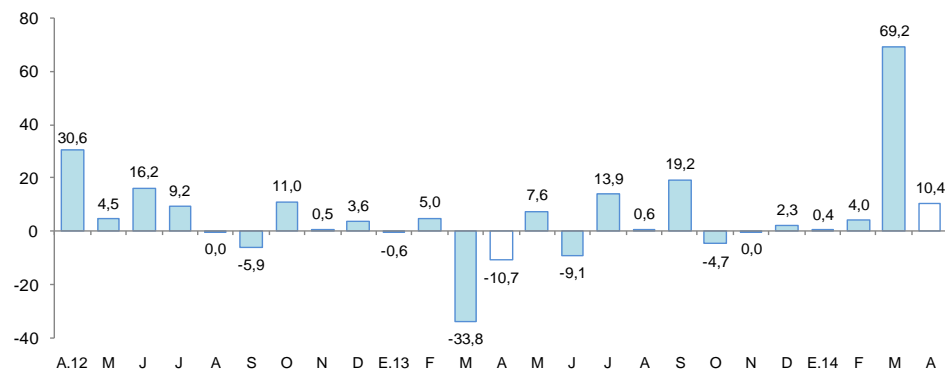

Fuente: BCRP, Sucursal Iquitos. Departamento de Estudios Económicos.



El empleo en Pucallpa, en empresas privadas formales de 10 a más trabajadores disminuyó en 1,6 por ciento interanual en abril, con lo cual, en el periodo enero-abril de 2014 acumuló una caída de 2,9 por ciento.

## Ciudad de Pucallpa: Índice mensual de empleo en empresas privadas formales de 10 a más trabajadores (Octubre 2010 = 100)

Rama de Actividad	Abril			Enero - Abril		
	2013	2014	Var. %	2013	2014	Var. %
Primaria <sup>2/</sup>	79,2	79,7	0,6	79,4	69,3	-12,7
Manufactura	90,5	90,3	-0,2	90,2	90,3	0,1
Comercio	101,6	108,9	7,2	102,7	109,2	6,4
Transporte y Comunicaciones	128,0	102,7	-19,8	132,1	107,6	-18,6
Servicios <sup>3/</sup>	84,0	80,1	-4,7	79,3	75,9	-4,3
<b>Total</b>	<b>92,7</b>	<b>91,3</b>	<b>-1,6</b>	<b>92,1</b>	<b>89,4</b>	<b>-2,9</b>

Nota: La información corresponde al primer día de cada mes.

1/ Cifras preliminares

2/ Conformada por las subramas agricultura, pesca e hidrocarburos.

3/ Conformada por las subramas servicios prestados a empresas, restaurantes y hoteles, establecimientos financieros,

Fuente: MTPE – Encuesta Nacional de Variación Mensual del Empleo (ENVME).

- El **empleo** en Pucallpa, en empresas privadas formales de 10 a más trabajadores disminuyó en 1,6 por ciento interanual en abril, por menor requerimiento de personal en las ramas de actividad de transportes (-19,8 por ciento), servicios (-4,7 por ciento) e industria (-0,2 por ciento); pero creció en comercio (7,2 por ciento) y primario (0,6 por ciento). En el periodo enero-abril de 2014, el empleo en Pucallpa registró una disminución de 2,9 por ciento interanual.

## Ciudad de Pucallpa: Crecimiento del empleo formal urbano (Var.% con respecto a similar mes del año anterior)

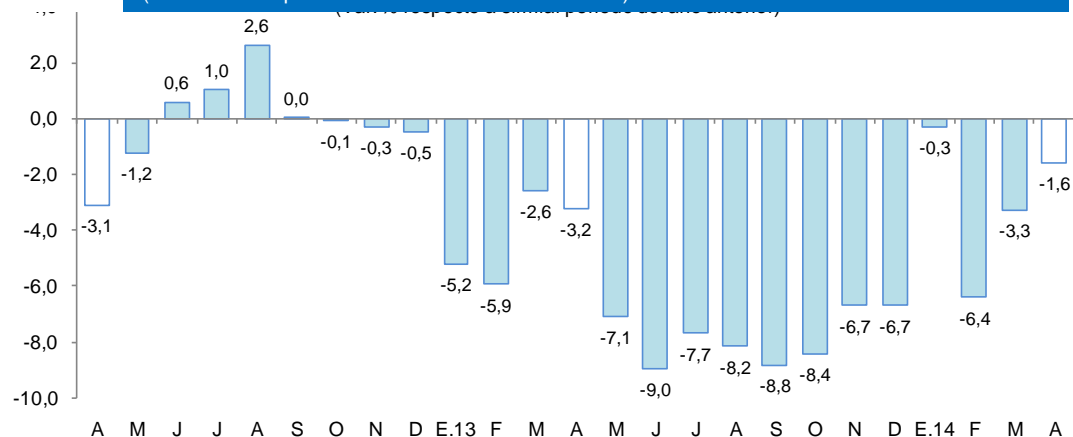

Fuente: MTPE – Encuesta Nacional de Variación Mensual del Empleo (ENVME).

El crédito directo total en Ucayali (S/. 1 256 millones) creció 6,6 por ciento respecto a abril de 2013. El crédito hipotecario y de consumo registraron crecimientos de 23,2 por ciento y 5,3 por ciento, respectivamente.

## Crédito Directo del Sistema Financiero

(Saldos a fin de periodo en millones de nuevos soles)

	Estructura %	Abril		Var. %
		Abr. 2014	2013	
<b>Banco de la Nación <sup>3/</sup></b>	<b>4,5</b>	<b>50,0</b>	<b>57,0</b>	<b>14,0</b>
<b>Agrobanco <sup>2/</sup></b>	<b>2,2</b>	<b>30,4</b>	<b>27,9</b>	<b>-8,2</b>
<b>Banca Múltiple</b>	<b>68,3</b>	<b>797,2</b>	<b>857,4</b>	<b>7,5</b>
<b>Instituciones no bancarias</b>	<b>25,0</b>	<b>300,4</b>	<b>313,8</b>	<b>4,4</b>
Cajas municipales	14,0	166,4	175,5	5,5
Cajas rurales	2,5	31,2	31,7	1,8
Edpymes	0,8	5,7	10,4	81,4
Financieras	7,7	97,1	96,1	-1,0
<b>Total</b>	<b>100,0</b>	<b>1178,0</b>	<b>1256,0</b>	<b>6,6</b>
Corporativo, gran y mediana empresa	32,5	329,6	408,6	24,0
Pequeña empresa	22,6	301,4	283,7	-5,8
Microempresa	10,0	142,6	126,2	-11,5
Consumo	28,4	338,5	356,3	5,3
Hipotecario	6,5	65,8	81,1	23,2
En moneda nacional	87,8	1015,7	1103,0	8,6
En moneda extranjera	12,2	162,2	153,0	-5,7

1/ En puntos porcentuales.

2/ No considera los créditos a las demás empresas del Sistema Financiero.

3/ Sólo considera los créditos de consumo e hipotecario.

Fuente: SBS.

Elaboración: BCRP, Sucursal Iquitos. Departamento de Estudios Económicos.

- La **morosidad** en abril habría sido de 6,3 por ciento, 0,6 puntos porcentuales más, respecto al mismo mes del año anterior. La morosidad en las cajas municipales (7,3 por ciento), se incrementó 0,9 puntos porcentuales respecto a abril del año anterior; en tanto en la banca múltiple (6,0 por ciento) se incrementó 0,2 puntos porcentuales.

## Crecimiento del crédito directo del sistema financiero

(Var.% real con respecto a similar mes del año anterior)

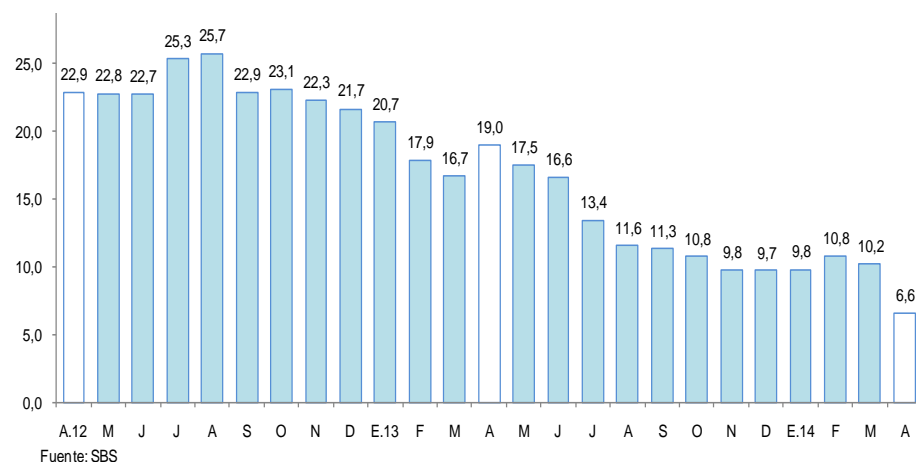

## Tasa de morosidad 1/

(Porcentaje)

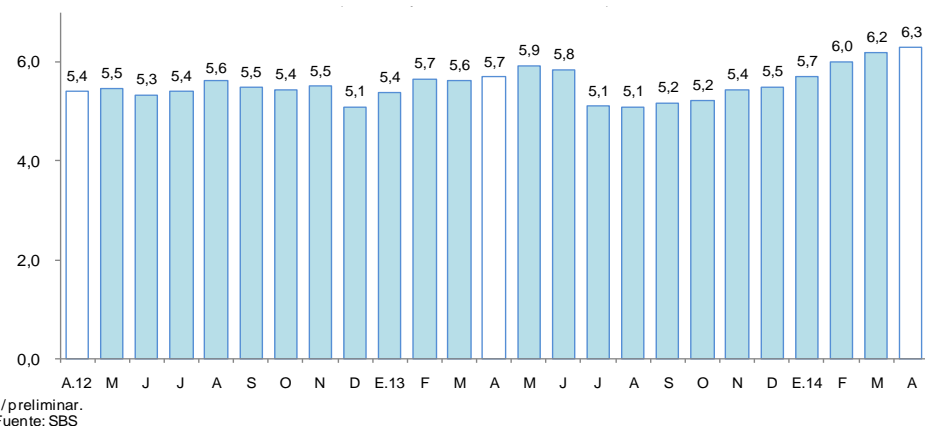

Los depósitos del sistema financiero de Ucayali (S/. 591 millones) aumentaron 12,3 por ciento respecto a abril 2013, debido a la mayor captación de depósitos de ahorro, a plazo y a la vista. La expansión se registró en las dos denominaciones: moneda nacional (11,1 por ciento) y moneda extranjera (21,1 por ciento).

### Depósitos en el Sistema Financiero

(Saldos a fin de periodo en millones de nuevos soles)

	Estructura %	Abril		Var. %
	Abr. 2014	2013	2014	
<b>Banco de la Nación</b>	<b>19,6</b>	<b>114,7</b>	<b>115,8</b>	<b>0,9</b>
<b>Banca Múltiple</b>	<b>70,9</b>	<b>357,0</b>	<b>418,6</b>	<b>17,3</b>
<b>Instituciones no bancarias</b>	<b>9,5</b>	<b>54,1</b>	<b>56,3</b>	<b>4,1</b>
Cajas Municipales	8,5	48,0	50,2	4,5
Financieras	1,0	6,1	6,1	1,1
<b>Total</b>	<b>100,0</b>	<b>525,9</b>	<b>590,8</b>	<b>12,3</b>
Vista	48,0	238,8	283,6	18,8
Ahorro	32,7	181,2	193,2	6,6
Plazo	19,3	105,9	114,0	7,7
En moneda nacional	86,4	459,7	510,6	11,1
En moneda extranjera	13,6	66,2	80,1	21,1

1/ En puntos porcentuales

Fuente: SBS.

Elaboración: BCRP, Sucursal Iquitos. Departamento de Estudios Económicos.

### Crecimiento de los depósitos en el sistema financiero

(Var. % real con respecto a similar mes del año anterior)

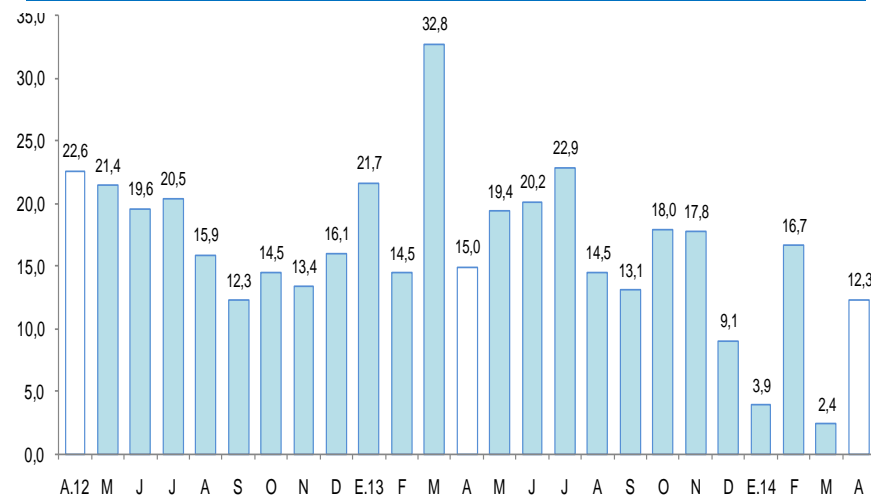

Fuente: SBS

**En Ucayali, la inversión pública disminuyó en 15,7 por ciento interanual en abril, por menor inversión del gobierno regional. En lo que va del año, la inversión pública disminuyó en 41,7 por ciento interanual.**

## Inversión pública 1/ 2/

(En millones de nuevos soles)

	Abril			Enero-Abril		
	2013	2014	Var. % real	2013	2014	Var. % real
Gobierno Nacional	2,2	2,4	3,3	33,4	8,6	-75,1
Gobierno Regional	16,4	9,5	-44,1	48,2	24,9	-50,1
Gobiernos Locales	20,4	22,1	5,0	48,6	45,1	-10,4
<b>Total</b>	<b>39,0</b>	<b>34,0</b>	<b>-15,7</b>	<b>130,2</b>	<b>78,6</b>	<b>-41,7</b>

1/ Información actualizada al 31 de mayo de 2014.

2/ Comprende la adquisición de activos no financieros.

Fuente: Ministerio de Economía y Finanzas.

Elaboración: BCRP, Sucursal Iquitos. Departamento de Estudios Económicos.

## Crecimiento de la inversión pública

(Var.% real con respecto a similar mes del año anterior)

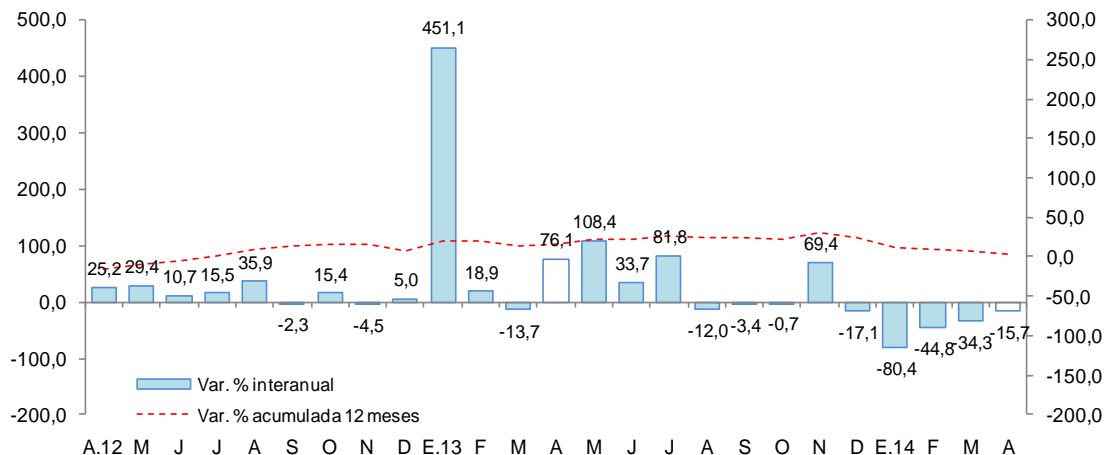

- La inversión pública de Ucayali registró una disminución de 15,7 por ciento interanual en abril, como resultado de la contracción de la inversión del gobierno regional (-44,1 por ciento), parcialmente compensada por el aumento de la inversión de los gobiernos locales (5,0 por ciento) y Gobierno Nacional (3,3 por ciento).
- En el periodo enero-abril de 2014, la inversión pública disminuyó en 41,7 por ciento interanual, debido a la contracción generalizada de los tres niveles de gobierno.
- Entre los principales proyectos que ejecutó, en abril, el Gobierno Nacional, destaca la construcción e implementación de pabellones de aulas de las facultades de Ingeniería de Sistemas; Ingeniería Agroindustrial y Ingeniería Ambiental, de la universidad de Nacional de Ucayali, por un monto de S/. 1,1 millones.
- El gobierno regional desembolsó S/. 4,4 millones, en vivienda y desarrollo urbano, en mejoramiento de infraestructura vial, en Yarinacocha; y S/. 1,0 millones, en energía, en mejoramiento del servicio de energía eléctrica rural mediante sistema convencional en el CPM Oventini, en el distrito de Raymondi, provincia de Ucayali.
- Los gobiernos locales vienen ejecutando obras de transporte, por S/. 8,2 millones, en mejoramiento de avenidas urbanas, en los distritos de Yarinacocha, Callería, Atalaya y Curimaná; S/. 2,7 millones, en tratamiento de residuos sólidos urbanos municipales de Pucallpa; y S/. 3,0 millones, en mejoramiento de sistemas de agua potable y alcantarillado, en Atalaya.