



# Ucayali: Síntesis de Actividad Económica - Marzo 2014 -

Departamento de Estudios Económicos  
Sucursal Iquitos

Lunes, 26 de mayo de 2014

*El Banco Central de Reserva del Perú (BCRP) ha considerado presentar un conjunto de indicadores sectoriales de actividad económica con la finalidad de poder realizar el seguimiento del desempeño de la economía departamental. Para el sector real, se ha utilizado el Valor Bruto de Producción a precios del año 2007 para los sectores disponibles. Cabe señalar que a partir de enero 2014, el Instituto Nacional de Estadística (INEI) ha realizado el cambio de año base (de 1994 a 2007) para la construcción del Producto Bruto Interno (PBI) nacional, estando en elaboración la desagregación departamental. En la medida que se publique referida información, el BCRP volvería a elaborar para cada departamento un indicador agregado de actividad económica.*

En marzo de 2014, el sector agropecuario se expandió en 8,8 por ciento interanual y el sector minería lo hizo en 40,0 por ciento, pero la producción de pesquera se contrajo en 5,0 por ciento.

## Indicador de Actividad Primaria

- El **sector agropecuario** se expandió en 8,8 ciento frente a marzo del año anterior, inducido por el dinamismo de los sub-sectores agrícola y pecuario. En el primer trimestre de 2014, el sector agropecuario acumuló un crecimiento de 6,1 por ciento interanual.
- El **sector pesca** cayó en 5,0 por ciento, básicamente, por el menor desembarque de pescado fresco, pero parcialmente contrarrestado por el mayor ingreso de pescado seco-salado. En el primer trimestre de 2014, el sector pesca acumuló un incremento de 24,2 por ciento interanual.
- El **sector minería** registró un crecimiento de 40,0 por ciento, impulsado por la mayor producción de hidrocarburos (gas natural y líquidos de gas natural). En el primer trimestre de 2014, el sector minería acumuló una expansión de 11,3 por ciento interanual.

## Crecimiento de la producción agropecuaria

(Var.% real respecto a similar mes del año anterior)

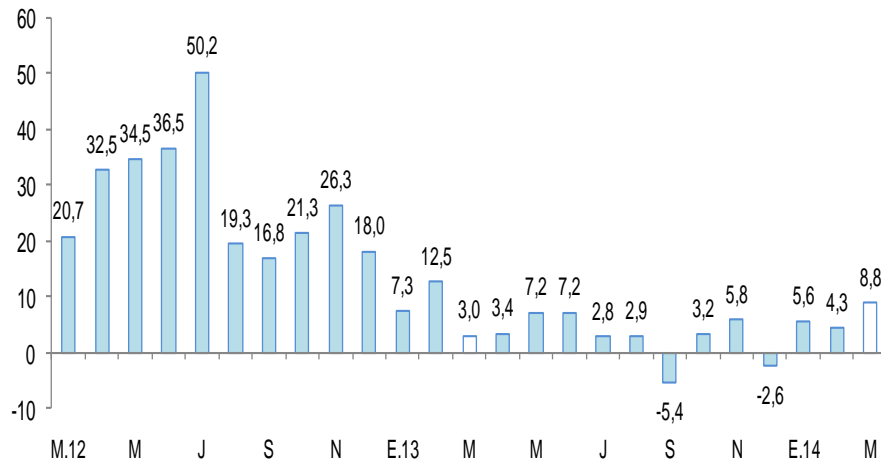

Fuente: MINAGRI Ucayali.

Elaboración: BCRP, Sucursal Iquitos. Departamento de Estudios Económicos.

## Crecimiento de Líquidos de Gas

(Var.% real respecto a similar mes del año anterior)

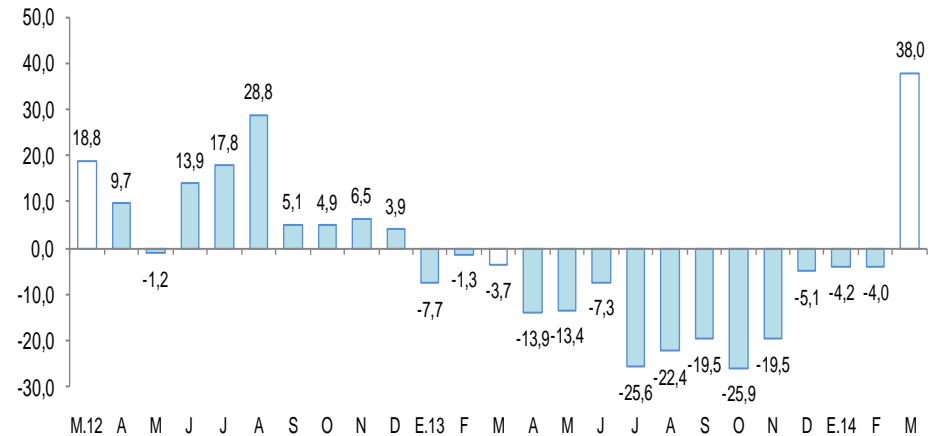

Fuente: Perupetro S.A.

Elaboración: BCRP, Sucursal Iquitos. Departamento de Estudios Económicos.

## En marzo, creció manufactura (39,5 por ciento), crédito hipotecario (21,5 por ciento), crédito directo total (10,2 por ciento), crédito de consumo (3,0 por ciento) y los arribos de turistas a hospedajes (9,8 por ciento).

- La **producción manufacturera** registró un crecimiento de 39,5 por ciento interanual en marzo, inducida por la expansión de la industria no primaria (46,1 por ciento), ya que la industria primaria cayó en 7,7 por ciento. En el primer trimestre de 2014, la manufactura se expandió en 8,9 por ciento.
- Los **arribos a los establecimientos de hospedaje**, según información del Ministerio de Comercio Exterior y Turismo, en marzo fueron 34 393 personas, mayores en 9,8 por ciento respecto a similar mes del año anterior, por mayor flujo de turistas nacionales y extranjeros. En el primer trimestre de 2014, los arribos de turistas crecieron en 6,9 por ciento interanual.
- El **empleo formal** en las empresas de más de 10 trabajadores en la ciudad de Pucallpa registró una contracción de 6,4 por ciento frente a febrero del año anterior.
- El **crédito directo total** (S/. 1 260,9 millones) creció 10,2 por ciento interanual en marzo; asimismo, los créditos de consumo e hipotecario crecieron en 3,0 y 21,5 por ciento, respectivamente.
- La **inversión pública** cayó en 34,3 por ciento frente a marzo de 2013, inducida por la menor ejecución de proyectos de los tres niveles de gobierno, en particular gobierno regional (-48,3 por ciento). En el primer trimestre de 2014, la inversión pública acumuló una disminución de 52,8 por ciento interanual. Entre los principales proyectos que ejecutó, en marzo, el Gobierno Central, destaca la instalación del sistema eléctrico rural de 27 asentamientos humanos de los distritos de Callería, Manantay y Yarincacocha, de Pucallpa (II y III etapa) y Aguaytía (III etapa), por un monto de S/. 1,1 millones. El gobierno regional desembolsó S/. 4,5 millones, en saneamiento, para el mejoramiento y ampliación de sistemas de agua potable y alcantarillado, en el Sector 11 (distrito de Manantay) y de Campo Verde; y S/. 1,7 millones, para mejoramiento de la infraestructura e implementación de la compañía de bomberos voluntarios de Pucallpa. Los gobiernos locales vienen ejecutando obras de transporte, por S/. 3,6 millones; en mejoramiento de avenidas urbanas y construcción de puentes vecinales; y de vivienda y desarrollo urbano, por S/. 1,5 millones; en mejoramiento de la plaza Juan Santos Atahualpa Villa Atalaya, en el distrito de Raymondi, provincia de Atalaya.

### Otros indicadores de actividad económica

(Variación % respecto a similar mes del año anterior)

	Oct.13	Nov.13	Dic.13	Ene.14	Feb.14	Mar.14
Producción industrial 1/	↑ 5,5	↓ -6,1	↓ -2,3	↓ -2,4	↓ -1,6	↑ 39,5
Arribos a los establecimientos de hospedaje	↑ 6,3	↑ 4,3	↓ -1,5	↑ 2,4	↑ 8,8	↑ 9,8
Empleo formal urbano 2/	↓ -8,4	↓ -6,7	↓ -6,7	↓ -0,3	↓ -6,4	↓ -3,3
Crédito total	↑ 10,8	↑ 9,8	↑ 9,7	↑ 10,5	↑ 10,8	↑ 10,2
Crédito de consumo	↑ 7,7	↑ 10,1	↑ 11,1	↑ 2,3	↑ 1,7	↑ 3,0
Crédito hipotecario	↑ 12,6	↑ 13,2	↑ 12,5	↑ 23,6	↑ 21,9	↑ 21,5
Inversión pública 1/	↓ -0,7	↑ 69,4	↓ -13,6	↓ -80,4	↓ -44,8	↓ -34,3

1/ En términos reales.

2/ En empresas de 10 a más trabajadores situadas en la ciudad de Pucallpa.

Fuentes: BCRP - Sucursal Iquitos, SBS, MTPE y MEF.

## Cervecería San Juan continúa el plan de modernización de su planta. La cadena de cines Cinépolis inició sus operaciones dentro del Open Plaza de Pucallpa.

---

- **Backcus & Johnston** informó que, la planta de Cervecería San Juan S.A.A, ubicada en Pucallpa (Ucayali) recibirá una inversión de US\$ 70 millones, que se terminará de desembolsar en diciembre de este año; y que actualmente cuentan con equipos para trasladarse por los ríos, los cuales serán parte del equipo para el envasado. Dicha cifra permitirá duplicar la capacidad de la planta. Por otro lado, indicó que con la marca San Juan les ha ido muy bien durante el año pasado y que están evaluando otras marcas de cerveza para producir en la planta, tanto dentro de las que tienen en su portafolio como otras nuevas..
- Aunque su apertura estaba prevista para enero 2014, la cadena mexicana de salas de cine **Cinépolis** anunció que ya tiene todo listo para que el jueves 6 de marzo empiece a operar en Pucallpa en el Open Plaza Pucallpa, con un formato más pequeño que el operan en Lima y contará con seis salas, cien por ciento digital. La inversión del grupo mexicano para llegar a Pucallpa ha sido de US\$ 3 millones.

El sector agropecuario aumentó en 8,8 por ciento respecto a marzo del año anterior, como resultado de la expansión de los sub-sectores agrícola (8,9 por ciento) y pecuario (8,0 por ciento).

## Producción de principales productos agropecuarios 1/ (Toneladas)

Sub-sectores	Estructura Porcentual 2012 <sup>2/</sup>	Marzo				Enero - Marzo			
		2013	2014	Var. %	Contribución <sup>3/</sup>	2013	2014	Var. %	Contribución <sup>3/</sup>
<b>AGRÍCOLA</b>	<b>81,8</b>			<b>8,9</b>	<b>7,1</b>			<b>7,2</b>	<b>5,8</b>
<b>Orientado a la industria</b>	<b>18,3</b>			<b>17,1</b>	<b>3,1</b>			<b>11,0</b>	<b>2,0</b>
Caña de azúcar	0,4	2 072	2 161	4,3	0,0	6 735	7 033	4,4	0,0
Palma aceitera	9,6	8 966	10 558	17,8	1,7	28 099	31 540	12,2	1,2
Maíz amarillo duro	4,7	2 146	2 622	22,2	1,1	7 891	8 196	3,9	0,2
Cacao	3,6	159	171	7,5	0,2	428	531	24,1	0,6
<b>Orientado al mercado interno</b>	<b>63,5</b>			<b>6,6</b>	<b>4,1</b>			<b>6,2</b>	<b>3,8</b>
Arroz cáscara	4,8	1 695	1 957	15,5	0,8	6 055	6 220	2,7	0,1
Yuca	10,5	10 441	8 546	-18,1	-2,2	31 972	28 522	-10,8	-1,2
Plátano	26,1	20 347	22 458	10,4	2,5	65 157	71 764	10,1	2,4
Naranja	1,2	859	1 138	32,5	0,4	2 942	3 492	18,7	0,3
Papaya	2,6	4 333	4 591	6,0	0,3	13 960	14 674	5,1	0,2
Otros	18,3	10 335	-54 202	16,1	2,3	38 450	-22 202	13,0	2,0
<b>PECUARIO</b>	<b>18,2</b>			<b>8,0</b>	<b>1,6</b>			<b>1,8</b>	<b>0,4</b>
Carne de aves <sup>4/</sup>	10,7	900	1 018	13,1	1,6	3 157	3 273	3,7	0,5
Carne de porcino <sup>4/</sup>	1,1	83	88	6,0	0,1	268	270	0,7	0,0
Carne de vacuno <sup>4/</sup>	1,5	123	122	-0,8	0,0	381	367	-3,7	-0,1
Huevos	3,7	402	402	0,0	0,0	1 206	1 195	-0,9	0,0
Leche	1,2	415	417	0,5	0,0	1 226	1 205	-1,7	0,0
<b>SECTOR AGROPECUARIO</b>	<b>100,0</b>			<b>8,8</b>	<b>8,8</b>			<b>6,1</b>	<b>6,1</b>

1/ Cifras preliminares.

2/ A precios de 2007.

3/ En base a la estructura porcentual de similar periodo de 2013.

4/ Peso neto.

Fuente: MINA GRI-Ucayali.

Elaboración: BCRP, Sucursal Iquitos. Departamento de Estudios Económicos.

El **subsector agrícola** registró un crecimiento de 8,9 por ciento, impulsado por el incremento de la producción de maíz amarillo (22,2 por ciento), palma aceitera (17,8 por ciento), arroz cáscara (15,5 por ciento) y plátano (10,4 por ciento); los casos de arroz y maíz se debe a mayores áreas cosechadas y mejores rendimientos; pero contrarrestado parcialmente por la caída de la producción de yuca (-18,1 por ciento); debido a menores áreas cosechadas y bajos rendimientos. En el primer trimestre el sub-sector avanzó 7,2 por ciento interanual.

La **producción pecuaria** registró un crecimiento de 8,0 por ciento respecto a marzo del año anterior, por el mayor número de aves para la saca, cuya producción de carne creció en 13,1 por ciento; y por el incremento de la producción de carne de porcino (6,0 por ciento); pero parcialmente contrarrestado por la disminución de la producción de carne de vacuno (-0,8 por ciento). En el primer trimestre el sub-sector acumuló un crecimiento de 1,8 por ciento.

El sector pesca se contrajo en 5,0 por ciento respecto a marzo 2013, por menor desembarque para consumo humano, inducido por el menor ingreso de pescado fresco, que se contrajo en 15,2 por ciento, por factores climáticos, pero parcialmente compensado por el incremento del ingreso de pescado salado (17,8 por ciento).

### Producción pesquera 1/ (En TM)

	Marzo		Var. %	Enero - Marzo		Var. %
	2013	2014		2013	2014	
<b>Consumo Humano</b>	<b>137</b>	<b>131</b>	<b>-4,4</b>	<b>372</b>	<b>473</b>	<b>27,2</b>
<b>Fresco</b>	<b>92</b>	<b>78</b>	<b>-15,2</b>	<b>280</b>	<b>234</b>	<b>-16,4</b>
Llambina	17	12	-29,4	39	41	5,1
Ractacara	2	1	-50,0	3	2	-33,3
Boquichico	24	23	-4,2	79	57	-27,8
Palometa	1	5	400,0	3	6	100,0
Sardina	7	5	-28,6	22	24	9,1
Chi Chiu	1	2	100,0	5	3	-40,0
Otras especies	40	30	-25,0	129	101	-21,7
<b>Seco-salado</b>	<b>45</b>	<b>53</b>	<b>17,8</b>	<b>92</b>	<b>239</b>	<b>159,8</b>
<b>SECTOR PESCA 1/</b>			<b>-5,0</b>			<b>24,2</b>

1/ A precios de 2007. Cifras preliminares

Fuente: Dirección Regional de PRODUCE-Ucayali.

Elaboración: BCRP, Sucursal Iquitos. Departamento de Estudios Económicos

- El sector pesca registró una caída de 5,0, en valores reales, respecto a marzo del año anterior, por factores climáticos y sobrepesca de las especies en los ríos y lagunas. El desembarque de pescado para consumo humano cayó 4,4 por ciento, inducido por el menor ingreso de pescado fresco, pero parcialmente compensado por el mayor ingreso de pescado seco-salado.
- En el primer trimestre de 2014, la actividad pesquera se incrementó en 24,2 por ciento interanual, como resultado del mayor desembarque de pescado para consumo humano (27,2 por ciento), a su vez, impulsado por el mayor ingreso de pescado seco-salado.

La producción fiscalizada de hidrocarburos se incrementó en 40,0 por ciento interanual en marzo, por mayor producción de gas natural y líquidos de gas natural. En el primer trimestre de 2014 se expandió en 11,3 por ciento interanual.

## Producción de Hidrocarburos 1/

(Var. % real respecto al mismo periodo del año anterior)

Hidrocarburos	Estructura		Marzo		Enero - Marzo			
	Porcentual							
	2012 2/	2013 2014	Var. %	Contribución 3/	2013	2014	Var. %	Contribución 3/
Hidrocarburos líquidos (miles brrles)	69,0	79 109	38,0	32,6	226	250	10,6	8,8
Gas natural (miles de m <sup>3</sup> )	31,0	328 500	52,4	7,4	1216	1394	14,6	2,6
<b>SECTOR MINERÍA 2/</b>	<b>100,0</b>		<b>40,0</b>	<b>40,0</b>			<b>11,3</b>	<b>11,3</b>

1/ Cifras preliminares

2/ A precios de 2007.

3/ En base a la estructura porcentual de similar periodo de 2013

Fuente: Perupetro S.A

Elaboración: BCRP, Sucursal Iquitos. Departamento de Estudios Económicos

- La producción fiscalizada de hidrocarburos se incrementó 40,0 por ciento interanual en marzo, inducida por el incremento de la producción de gas natural (52,4 por ciento) y de hidrocarburos líquidos (38,0 por ciento); en el caso de gas natural se explicó, por los mayores pedidos de la termoeléctrica de la zona, y en hidrocarburos líquidos, por el aporte productivo del lote 131.
- En el primer trimestre la producción fiscalizada de hidrocarburos creció 11,3 por ciento, respecto a similar periodo de 2013, debido al incremento de la producción de gas natural (14,6 por ciento) e hidrocarburos líquidos (10,6 por ciento), en particular petróleo crudo.

## Crecimiento de la producción de líquidos de Gas

(Var.% real respecto a similar mes del año anterior)

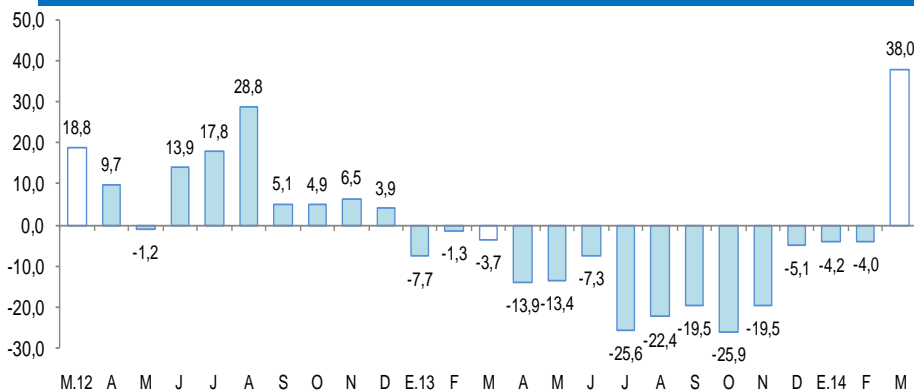

Fuente: Perupetro S.A.

Elaboración: BCRP, Sucursal Iquitos. Departamento de Estudios Económicos.

## Crecimiento de la producción de gas natural

(Var.% real respecto a similar mes del año anterior)

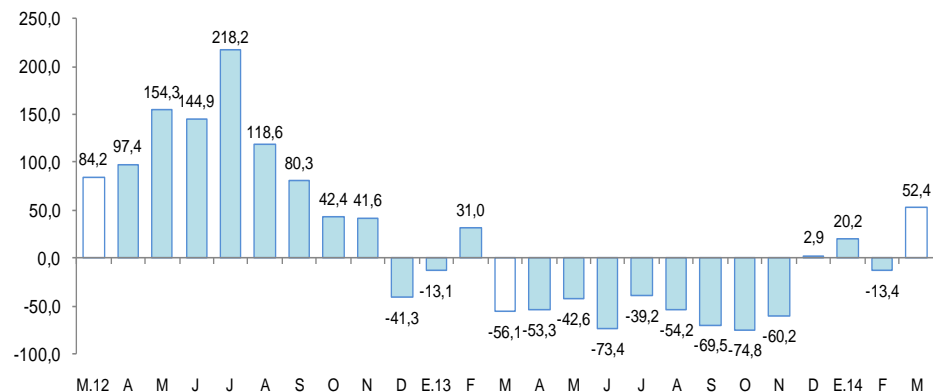

Fuente: Perupetro S.A

Elaboración: BCRP, Sucursal Iquitos. Departamento de Estudios Económicos.

La actividad manufacturera registró una expansión de 39,5 por ciento interanual en marzo, como resultado de la expansión de la industria no primaria (46,1 por ciento), aunque ligeramente atenuada por el menor dinamismo de la industria primaria.

## Producción manufacturera 1/

(Variación % real respecto al mismo periodo del año anterior)

Ramaz de actividad	Estructura Porcentual 2012 <sup>2/</sup>	Marzo		Enero - Marzo	
		Var. %	Contribución <sup>3/</sup>	Var. %	Contribución <sup>3/</sup>
<b>MANUFACTURA PRIMARIA</b>	<b>19,3</b>	<b>-7,7</b>		<b>-7,0</b>	
Refinación de Petróleo	19,3	-7,7	-0,9	-7,0	-0,6
<b>MANUFACTURA NO PRIMARIA</b>	<b>80,7</b>	<b>46,1</b>		<b>10,5</b>	
Bebidas malteadas	63,3	122,8	49,1	29,4	15,2
Bebidas gaseosas	5,0	-6,7	-0,9	-12,4	-1,4
Madera aserrada	10,6	-24,4	-8,0	-22,4	-5,7
Láminas galvanizadas	1,9	8,7	0,2	54,3	1,4
<b>SECTOR MANUFACTURA</b>	<b>100,0</b>	<b>39,5</b>	<b>39,5</b>	<b>8,9</b>	<b>8,9</b>

1/ Cifras preliminares.

2/ A precios de 1994.

3/ En base a la estructura porcentual de similar periodo de 2013.

Fuente: Dirección Regional del Ministerio de la Producción y Empresas.

Elaboración: BCRP, Sucursal Iquitos. Departamento de Estudios Económicos.

- La **industria primaria** disminuyó en 7,7 por ciento interanual en marzo, inducida por la menor producción de derivados de petróleo crudo, como consecuencia de la escasez de materia prima.
- La **industria no primaria** registró un crecimiento de 46,1 por ciento respecto a marzo del año anterior, debido a la mayor producción de cerveza y calaminas, pero parcialmente compensada por la menor producción de madera aserrada y bebidas gaseosas. En el primer trimestre de 2014, la industria no primaria acumuló un crecimiento de 10,5 por ciento interanual.

## Crecimiento de la manufactura no primaria

(Variación % real respecto al mismo mes del año anterior)

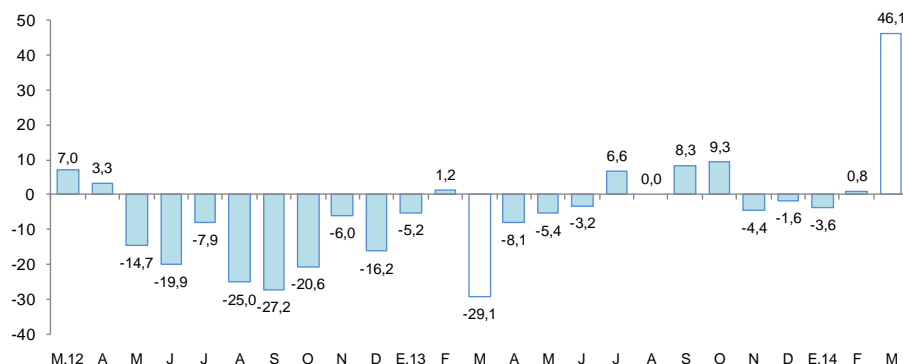

Fuente: BCRP, Sucursal Iquitos. Departamento de Estudios Económicos.



El empleo en Pucallpa, en empresas privadas formales de 10 a más trabajadores disminuyó en 6,4 por ciento interanual en febrero, con lo cual, en el primer bimestre de 2014 acumuló una caída de 3,3 por ciento.

## Ciudad de Pucallpa: Índice mensual de empleo en empresas privadas formales de 10 a más trabajadores (Octubre 2010 = 100)

Rama de Actividad	Febrero			Enero - Febrero		
	2013	2014	Var. %	2013	2014	Var. %
Primaria <sup>2/</sup>	78,1	65,1	-16,7	79,2	66,1	-16,5
Manufactura	89,2	89,0	-0,3	89,9	90,2	0,3
Comercio	102,5	107,5	4,8	103,4	110,0	6,3
Transporte y Comunicaciones	133,8	111,2	-16,9	133,6	112,1	-16,1
Servicios <sup>3/</sup>	77,8	64,0	-17,7	78,6	73,9	-6,0
<b>Total</b>	<b>91,3</b>	<b>85,4</b>	<b>-6,4</b>	<b>92,0</b>	<b>89,0</b>	<b>-3,3</b>

Nota: La información corresponde al primer día de cada mes.

1/ Cifras preliminares

2/ Conformada por las subramas agricultura, pesca e hidrocarburos.

3/ Conformada por las subramas servicios prestados a empresas, restaurantes y hoteles, establecimientos financieros,

Fuente: MTPE – Encuesta Nacional de Variación Mensual del Empleo (ENVME).

- El empleo en Pucallpa, en empresas privadas formales de 10 a más trabajadores disminuyó en 6,4 por ciento interanual en febrero, por menor requerimiento de personal en todas las ramas de actividad, con excepción de comercio que creció en 4,8 por ciento. En el primer bimestre acumuló una disminución de 3,3 por ciento interanual.

## Ciudad de Pucallpa: Crecimiento del empleo formal urbano (Var. % con respecto a similar mes del año anterior)

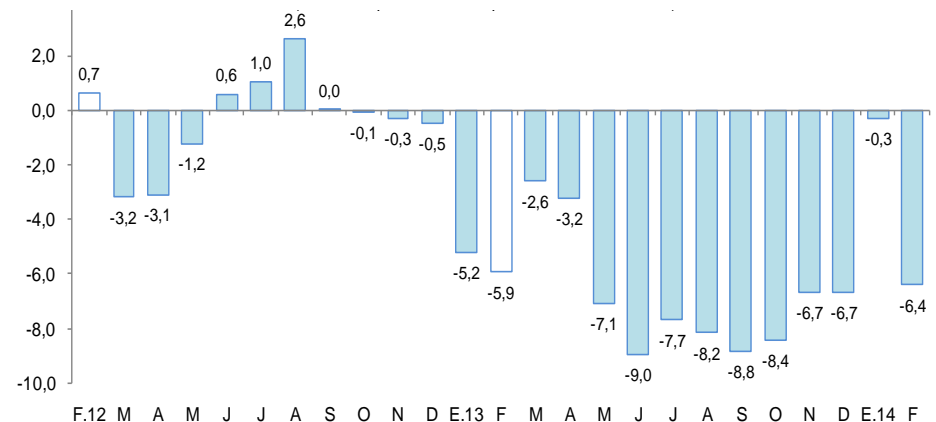

Fuente: MTPE – Encuesta Nacional de Variación Mensual del Empleo (ENVME).

El crédito directo total en Ucayali (S/. 1 261 millones) creció 10,2 por ciento respecto a marzo de 2013. El crédito hipotecario y de consumo registraron crecimientos de 21,5 por ciento y 3,0 por ciento, respectivamente.

## Crédito Directo del Sistema Financiero

(Saldos a fin de periodo en miles de nuevos soles)

	Estructura % Mar. 2014	Marzo		Var. %	Contribución <sup>1/</sup>
		2013	2014		
<b>Banco de la Nación</b> <sup>3/</sup>	4,4	48 149	55 551	15,4	0,6
<b>Agrobanco</b> <sup>2/</sup>	2,2	20 598	28 033	36,1	0,6
<b>Banca Múltiple</b>	68,2	776 754	860 149	10,7	7,3
<b>Instituciones no bancarias</b>	25,2	298 550	317 206	6,2	1,6
Cajas municipales	14,2	163 519	178 473	9,1	
Cajas rurales	2,7	31 275	33 739	7,9	
Edpymes	0,8	5 690	10 275	80,6	
Financieras	7,5	98 066	94 718	-3,4	
<b>Total</b>	<b>100,0</b>	<b>1 144 051</b>	<b>1 260 939</b>	<b>10,2</b>	<b>10,2</b>
Corporativo, gran y mediana empresa	33,1	295 374	417 695	41,4	10,7
Pequeña empresa	22,7	300 291	286 080	-4,7	-1,2
Microempresa	9,9	140 926	125 198	-11,2	-1,4
Consumo	27,9	341 135	351 377	3,0	0,9
Hipotecario	6,4	66 325	80 589	21,5	1,2
En moneda nacional	87,2	989 766	1 099 610	11,1	9,6
En moneda extranjera	12,8	154 285	161 329	4,6	0,6

1/ En puntos porcentuales.

2/ No considera los créditos a las demás empresas del Sistema Financiero.

3/ Sólo considera los créditos de consumo e hipotecario.

Fuente: SBS.

Elaboración: BCRP, Sucursal Iquitos. Departamento de Estudios Económicos.

- La **morosidad** en marzo habría sido de 6,1 por ciento, 0,5 puntos porcentuales más, respecto al mismo mes del año anterior. La morosidad en las cajas municipales (7,2 por ciento), se incrementó en 0,8 puntos porcentuales respecto a marzo del año anterior; mientras en la banca múltiple (5,8 por ciento) se incrementó en 0,2 puntos porcentuales.

## Crecimiento del crédito directo del sistema financiero

(Var. % real con respecto a similar mes del año anterior)

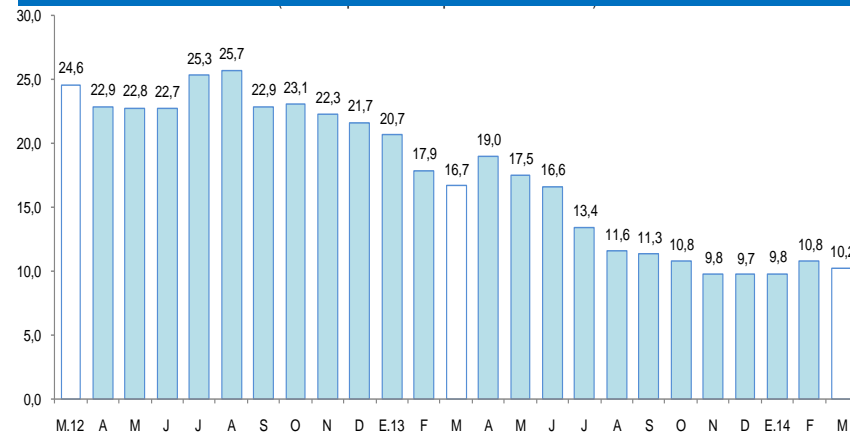

Fuente: SBS

## Tasa de morosidad 1/

(Porcentaje)

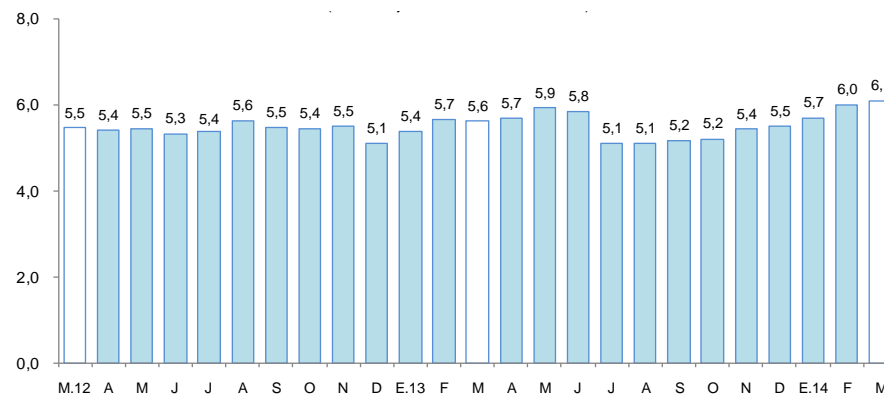

1/ preliminar.  
Fuente: SBS

Los depósitos del sistema financiero de Ucayali (S/. 631 millones) aumentaron 2,4 por ciento respecto a marzo 2013, debido a la mayor captación de depósitos de ahorro y a la vista. La expansión se registró en moneda nacional (15,9 por ciento); mientras los depósitos en moneda extranjera se contrajeron en 42,6 por ciento.

### Depósitos en el Sistema Financiero

(Saldos a fin de periodo en miles de nuevos soles)

	Estructura %		Marzo		Var. %	Contribución <sup>1/</sup>
	Mar. 2014		2013	2014		
<b>Banco de la Nación</b>	<b>18,6</b>		<b>119 129</b>	<b>117 237</b>	<b>-1,6</b>	<b>-0,3</b>
<b>Banca Múltiple</b>	<b>72,2</b>		<b>444 985</b>	<b>455 676</b>	<b>2,4</b>	<b>1,7</b>
<b>Instituciones no bancarias</b>	<b>9,2</b>		<b>52 059</b>	<b>58 027</b>	<b>11,5</b>	<b>1,0</b>
Cajas Municipales	8,1		45 971	51 198	11,4	
Financieras	1,1		6 088	6 829	12,2	
<b>Total</b>	<b>100,0</b>		<b>616 173</b>	<b>630 940</b>	<b>2,4</b>	<b>2,4</b>
Vista	51,4		244 616	324 271	32,6	12,9
Ahorro	30,5		182 117	192 580	5,7	1,7
Plazo	18,1		189 440	114 089	-39,8	-12,2
En moneda nacional	87,7		480 381	553 030	15,1	11,8
En moneda extranjera	12,3		135 792	77 911	-42,6	-9,4

1/ En puntos porcentuales

Fuente: SBS.

Elaboración: BCRP, Sucursal Iquitos. Departamento de Estudios Económicos.

### Crecimiento de los depósitos en el sistema financiero

(Var. % real con respecto a similar mes del año anterior)

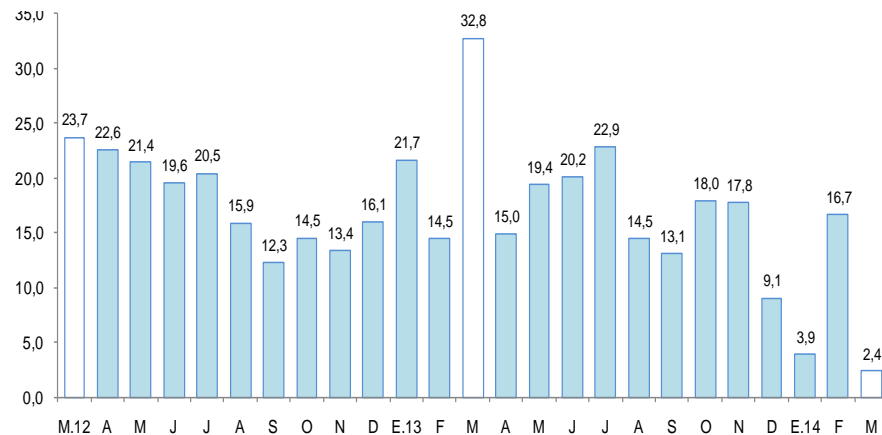

Fuente: SBS

**En Ucayali, la inversión pública disminuyó en 34,3 por ciento interanual en marzo, por menor inversión en los tres niveles de gobierno, en particular gobierno regional. En el primer trimestre disminuyó en 52,8 por ciento interanual.**

## Inversión pública 1/ 2/ (En miles de nuevos soles)

	Marzo			Enero-Marzo		
	2013	2014	Var. % real	2013	2014	Var. % real
Gobierno Nacional	1 590	1 380	-16,0	31 163	6 260	-80,6
Gobierno Regional	24 925	13 328	-48,3	31 747	15 370	-53,2
Gobiernos Locales	12 011	11 440	-7,9	28 279	22 992	-21,5
<b>Total</b>	<b>38 526</b>	<b>26 148</b>	<b>-34,3</b>	<b>91 189</b>	<b>44 622</b>	<b>-52,8</b>

1/ Información actualizada al 30 de abril de 2014.

2/ Comprende la adquisición de activos no financieros.

Fuente: Ministerio de Economía y Finanzas.

Elaboración: BCRP, Sucursal Iquitos. Departamento de Estudios Económicos.

## Crecimiento de la inversión pública

(Var.% real con respecto a similar mes del año anterior)

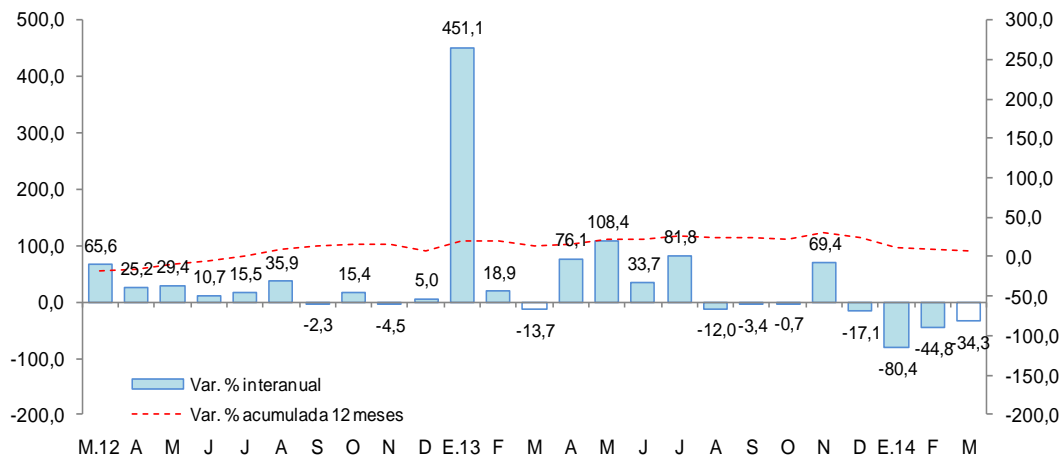

- La inversión pública de Ucayali registró una disminución de 34,3 por ciento interanual en marzo, como resultado de la contracción generalizada de la inversión de los tres niveles de gobierno, en particular, gobierno regional.
- En el primer trimestre de 2014, la inversión pública disminuyó en 52,8 por ciento interanual, debido a la contracción generalizada de los tres niveles de gobierno, en particular, Gobierno Central (-80,6 por ciento) y gobierno regional (-53,2 por ciento).
- Entre los principales proyectos que ejecutó, en marzo, el Gobierno Central, destaca la instalación del sistema eléctrico rural de 27 asentamientos humanos de los distritos de Callería, Manantay y Yarincacocha, del sistema eléctrico rural de Pucallpa (II y III etapa) y de Aguaytía (III etapa), por un monto de S/. 1,1 millones.
- El gobierno regional desembolsó S/. 4,5 millones, en saneamiento, para el mejoramiento y ampliación de sistemas de agua potable y alcantarillado, en el sector 11 (distrito de Manantay) y de campo verde; y S/. 1,7 millones, en orden público y seguridad, para mejoramiento de la infraestructura e implementación de la compañía de bomberos voluntarios de Pucallpa.
- Los gobiernos locales vienen ejecutando obras de transporte, por S/. 3,6 millones, en mejoramiento de avenidas urbanas y construcción de puentes vecinales; y de vivienda y desarrollo urbano, por S/. 1,5 millones, en mejoramiento de la plaza Juan Santos Atahualpa Villa Atalaya, en el distrito de Raymondi, provincia de Atalaya.