



# San Martín: Síntesis de Actividad Económica - Setiembre 2014 -

Departamento de Estudios Económicos  
Sucursal Iquitos

Martes, 02 de diciembre de 2014

*El Banco Central de Reserva del Perú (BCRP) ha considerado presentar un conjunto de indicadores sectoriales de actividad económica con la finalidad de poder realizar el seguimiento del desempeño de la economía departamental. Para el sector real, se ha utilizado el Valor Bruto de Producción a precios del año 2007 para los sectores disponibles. Cabe señalar que a partir de enero 2014, el Instituto Nacional de Estadística (INEI) ha realizado el cambio de año base (de 1994 a 2007) para la construcción del Producto Bruto Interno (PBI) nacional, estando en elaboración la desagregación departamental. En la medida que se publique referida información, el BCRP volvería a elaborar para cada departamento un indicador agregado de actividad económica.*

En setiembre de 2014 cayeron los sectores agropecuario (-7,5 por ciento) y pesca (-24,7 por ciento), respecto a similar mes del año anterior.

## Actividad Primaria

- El **sector agropecuario** cayó en 7,5 por ciento interanual en setiembre, inducido por la contracción del sub-sector agrícola (-10,5 por ciento), asociado a la menor producción de cacao, plátano, arroz cáscara y palma aceitera. En el periodo enero-setiembre de 2014, la actividad agropecuaria acumuló un crecimiento de 5,3 por ciento interanual, explicado por el dinamismo de los sub-sectores agrícola y pecuario.
- El **sector pesca** disminuyó en 24,7 por ciento interanual, inducido por la menor crianza de las especies tilapia y gamitama en piscigranjas. En el periodo enero-setiembre de 2014, el sector pesca registró un crecimiento de 70,7 por ciento interanual.

### Crecimiento de la producción agropecuaria (Var.% real respecto a similar mes del año anterior)

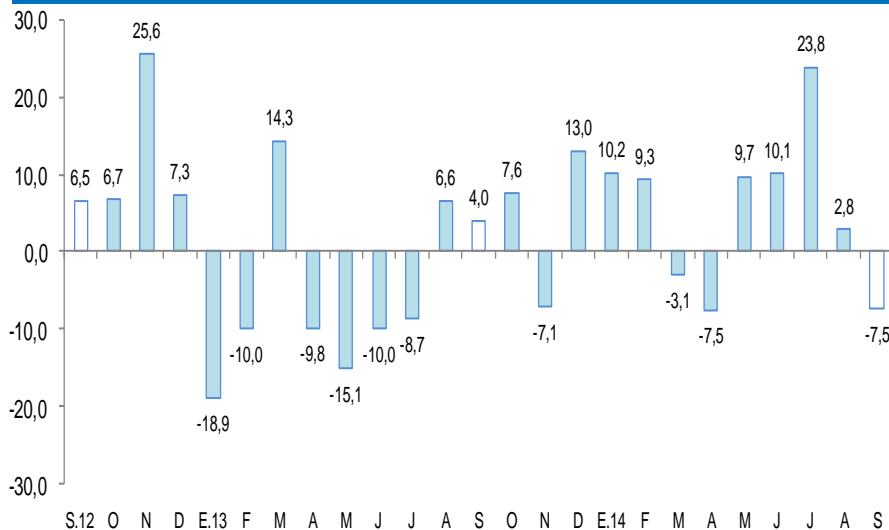

Fuente: MINAGRI San Martín.

Elaboración: BCRP, Sucursal Iquitos. Departamento de Estudios Económicos.

### Crecimiento de la producción pesquera (Var.% real respecto a similar mes del año anterior)

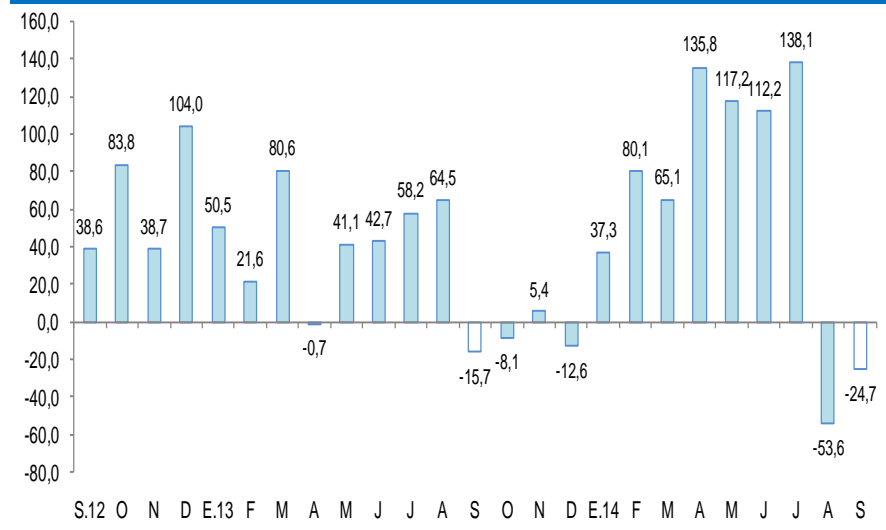

Fuente: PRODUCE San Martín.

Elaboración: BCRP, Sucursal Iquitos. Departamento de Estudios Económicos.

En setiembre se incrementaron los despachos de cemento (21,4 por ciento), créditos de consumo (7,6 por ciento), crédito total (6,5 por ciento), empleo en empresas privadas formales (4,5 por ciento), número de arribos de turistas a establecimientos de hospedaje (3,8 por ciento), crédito hipotecario (2,7 por ciento) y manufactura (1,7 por ciento). En cambio, cayó la inversión pública (-8,3 por ciento).

- La **producción manufacturera** avanzó 1,7 por ciento interanual en setiembre, impulsado por el crecimiento de la industria no primaria, asociado a la mayor producción de aceite y manteca, cemento, bebidas gaseosas, bloques y adoquines, y chocolates. En el periodo enero-setiembre de 2014, la manufactura disminuyó en 3,8 por ciento interanual.
- Los **despachos de cemento** aumentaron en 21,4 por ciento interanual en setiembre, vinculado al rebote del gasto en algunas obras privadas; y al mayor gasto en obras públicas por parte de los gobiernos locales; pero se registró un menor gasto en obras públicas por parte del Gobierno Nacional y regional. En el periodo enero-setiembre de 2014, los despachos de cemento registraron un crecimiento de 12,9 por ciento interanual.
- Los **arribos de turistas a los establecimientos de hospedaje** crecieron en 3,8 por ciento interanual en setiembre, debido a la mayor afluencia de turistas nacionales y extranjeros. En el periodo enero-setiembre de 2014, el número de arribos de turistas a los establecimientos de hospedaje registró un crecimiento de 3,0 por ciento interanual.
- El **empleo en empresas privadas formales** en la ciudad de Tarapoto registró un crecimiento de 4,5 por ciento interanual en setiembre.
- El **crédito** en San Martín (S/. 2 070,0 millones) creció 6,5 por ciento respecto a setiembre del año anterior, asimismo, el crédito de consumo e hipotecario registraron crecimientos de 7,6 por ciento y 2,7 por ciento, respectivamente.
- La **inversión pública** disminuyó en 8,3 por ciento, en valores reales, respecto a setiembre del año anterior, debido a la menor ejecución de proyectos del Gobierno Nacional y gobierno regional, pero compensada parcialmente por la mayor inversión de los gobiernos locales. En el periodo enero-setiembre de 2014, la inversión pública acumuló una expansión de 2,1 por ciento interanual.

## Otros indicadores de actividad económica

(Variación % respecto a similar mes del año anterior)

	Abr.14	May.14	Jun.14	Jul.14	Ago.14	Set.14
Producción industrial 1/	↓ -8,5	↓ -1,8	↓ -11,7	↓ -14,7	↓ -22,3	↑ 1,7
Despachos de cemento 1/	↓ -12,2	↓ -9,9	↑ 20,5	↑ 19,8	↓ -8,9	↑ 21,4
Arribos a los establecimientos hospedaje	↓ -1,6	↑ 6,4	↓ -3,8	↑ 3,3	↓ -1,8	↑ 3,8
Empleo formal urbano 2/	↑ 2,8	↑ 6,8	↑ 3,7	↑ 2,5	↑ 4,6	↑ 4,5
Crédito total	↑ 4,7	↑ 4,6	↑ 4,5	↑ 5,7	↑ 5,6	↑ 6,5
Crédito de consumo	↑ 17,5	↑ 14,6	↑ 12,9	↑ 13,0	↑ 12,3	↑ 7,6
Crédito hipotecario	↑ 13,0	↑ 8,8	↑ 5,7	↑ 5,3	↑ 6,3	↑ 2,7
Inversión pública 1/	↓ -34,3	↓ -9,6	↑ 32,7	↓ -28,3	↑ 20,7	↓ -8,3

1/ En términos reales.

2/ En empresas de 10 a más trabajadores situadas en la ciudad de Tarapoto.

Fuentes: BCRP - Sucursal Iquitos, SBS, MTPE y MEF.

Open Plaza informó que el proyecto que para llegar a Tarapoto quedó en stand by, el cual estará en espera hasta que mejore la situación de la provincia; asimismo indicó que en la Selva están cubiertos por ahora con Pucallpa.

---

- El **Ministerio de Transportes y Comunicaciones** informó que en el cuarto trimestre de este año licitará vuelos hacia la selva que serán subvencionados por el Gobierno. Preciso que la licitación de estos vuelos será por cinco años y utilizarán 20 aeródromos de cuatro ciudades del oriente peruano (Iquitos, Pucallpa, Puerto Maldonado y Tarapoto).
- El **Gobierno Central** también lanzará en concesión en el último trimestre del año la adecuación y mantenimiento de 2 500 kilómetros del sistema hidrovia de la Amazonía, con una inversión de estimada de US\$ 87 millones, para obras de dragado e instalación de sistemas navegación.

El sector agropecuario cayó en 7,5 por ciento interanual en setiembre, inducido por la contracción del sub-sector agrícola (-10,5 por ciento).

## Producción de principales productos agropecuarios 1/ (Toneladas)

Sub-sectores	Estructura Porcentual 2012 <sup>2/</sup>	Setiembre			Enero - Setiembre				
		2013	2014	Var. % Contribución <sup>3/</sup>	2013	2014	Var. % Contribución <sup>3/</sup>		
<b>AGRÍCOLA</b>	<b>89,8</b>			<b>-10,5</b>	<b>-9,2</b>		<b>4,0</b>	<b>3,6</b>	
<b>Orientado a la industria</b>	<b>42,3</b>			<b>-13,4</b>	<b>-3,7</b>		<b>0,8</b>	<b>0,4</b>	
Caña de azúcar	0,8	26 729	27 295	2,1	0,0	230 092	234 678	2,0	0,0
Palma aceitera	6,4	31 875	29 638	-7,0	-0,7	227 052	245 823	8,3	0,5
Maíz amarillo duro	5,2	594	1 448	143,8	0,6	114 374	118 178	3,3	0,2
Cacao	8,7	2 824	2 145	-24,0	-3,5	21 976	22 002	0,1	0,0
Café	21,2	168	150	-10,7	-0,1	47 635	46 686	-2,0	-0,4
<b>Orientado al mercado interno</b>	<b>47,5</b>			<b>-9,2</b>	<b>-5,5</b>			<b>6,9</b>	<b>3,2</b>
Arroz cáscara	30,3	39 395	37 336	-5,2	-1,7	409 125	459 783	12,4	3,6
Yuca	2,4	9 413	9 305	-1,1	0,0	82 707	79 719	-3,6	-0,1
Plátano	10,1	41 880	36 428	-13,0	-1,9	348 831	344 880	-1,1	-0,1
Naranja	0,8	1 442	2 170	50,5	0,3	25 347	27 225	7,4	0,1
Piña	0,4	902	350	-61,2	-0,2	5 753	7 740	34,5	0,1
Papaya	0,5	3 660	2 342	-36,0	-0,4	22 757	22 056	-3,1	0,0
Otros	3,1	9 826	10 356	-22,2	-1,6	108 330	119 643	-6,7	-0,2
<b>PECUARIO</b>	<b>10,2</b>			<b>14,4</b>	<b>1,8</b>			<b>16,3</b>	<b>1,7</b>
Carne de aves <sup>4/</sup>	4,4	1 526	1 813	18,8	1,1	14 120	16 961	20,1	0,9
Carne de porcino <sup>4/</sup>	0,5	169	231	36,7	0,2	1 759	2 007	14,1	0,1
Carne de vacuno <sup>4/</sup>	1,3	407	495	21,6	0,3	4 270	4 453	4,3	0,1
Huevos	2,2	750	710	-5,3	-0,1	7 227	9 443	30,7	0,6
Leche	1,7	2 185	2 469	13,0	0,2	24 613	24 780	0,7	0,0
Otros	0,0	5	5	0,0	0,0	57	47	-17,5	0,0
<b>SECTOR AGROPECUARIO</b>	<b>100,0</b>			<b>-7,5</b>	<b>-7,5</b>			<b>5,3</b>	<b>5,3</b>

1/ Cifras preliminares.

2/ A precios de 2007.

3/ En base a la estructura porcentual de similar periodo de 2013.

4/ Peso neto.

Fuente: MINAGRI-San Martín.

Elaboración: BCRP, Sucursal Iquitos. Departamento de Estudios Económicos.

El **subsector agrícola** disminuyó en 10,5 por ciento interanual en setiembre, explicado principalmente por la menor producción de cacao (-24,0 por ciento), plátano (-13,0 por ciento), arroz cáscara (-5,2 por ciento) y palma aceitera (-7,0 por ciento); los casos de cacao y arroz se debieron a las menores áreas cosechadas. En el periodo enero-setiembre de 2014, el sub-sector agrícola acumuló un crecimiento de 4,0 por ciento interanual, inducido por el incremento de la producción arroz cáscara, palma aceitera y maíz amarillo duro.

La **producción pecuaria** creció 14,4 por ciento interanual en setiembre, impulsado por la expansión de la producción de carne de aves (18,8 por ciento), vacuno (21,6 por ciento) y porcino (36,7 por ciento). En el periodo enero-setiembre de 2014, el sub-sector pecuario acumuló un crecimiento de 16,3 por ciento interanual, explicado por el incremento de la producción de carne de aves (20,1 por ciento) y huevos (30,7 por ciento).

## La producción interna de pescado disminuyó en 24,7 por ciento interanual en setiembre.....

Producción pesquera 1/  
(En TM)

	Setiembre		Var. %	Enero - Setiembre		Var. %
	2013	2014		2013	2014	
<b>Producción Interna</b>	<b>97</b>	<b>73</b>	<b>-24,7</b>	<b>1 351</b>	<b>2 306</b>	<b>70,7</b>
<b>Fresco</b>	<b>97</b>	<b>73</b>	<b>-24,7</b>	<b>1 351</b>	<b>2 306</b>	<b>70,7</b>
Tilapia	76	58	-23,7	897	1 794	100,0
Gamitana	8	5	-37,5	268	265	-1,1
Camaron gigante	1	3	200,0	11	76	590,9
Paco	1	5	400,0	3	81	2 600,0
Paiche	0	0	-	0	19	-
Boquichico	7	1	-85,7	85	34	-60,0
Otras especies	4	1	-75,0	87	37	-57,5
<b>SECTOR PESCA 1/</b>			<b>-24,7</b>			<b>70,7</b>

- La producción interna de pescado disminuyó en 24,7 por ciento interanual en setiembre, inducida por la menor crianza de las especies tilapia y gamitana en piscigranjas; así como por la escasez de boquichico y otras especies en los ríos Huallaga y Saposoa.
- En el periodo enero-setiembre la producción interna de pescado aumentó en 70,7 por ciento interanual, impulsada por la crianza en piscigranjas de tilapia, paco y camarón gigante.

1/ A precios de 2007. Cifras preliminares

Fuente: Dirección Regional de PRODUCE de San Martín.

Elaboración: BCRP, Sucursal Iquitos. Departamento de Estudios Económicos

La manufactura de San Martín se expandió en 1,7 por ciento interanual en setiembre, impulsada por el crecimiento de la industria no primaria, pero contrarrestada parcialmente por la contracción de la industria primaria.

## Producción manufacturera <sup>1/</sup>

(Variación % real respecto al mismo periodo del año anterior)

Ramas de actividad	Estructura %	Setiembre		Enero - Setiembre	
	2012 <sup>2/</sup>	Var. %	Contribución <sup>3/</sup>	Var. %	Contribución <sup>3/</sup>
<b>MANUFACTURA PRIMARIA</b>	<b>12,8</b>	<b>-100,0</b>		<b>-92,0</b>	
Biodiesel	12,8	-100,0	-9,2	-92,0	-11,3
<b>MANUFACTURA NO PRIMARIA</b>	<b>87,2</b>	<b>12,1</b>		<b>8,6</b>	
Aceite y manteca	55,9	23,7	12,6	14,7	7,8
Queso y mantequillas	3,7	-69,0	-4,4	-62,2	-4,4
Chocolates	0,1	238,3	0,3	-11,6	0,0
Bebidas gaseosas	2,9	60,6	1,1	-4,0	-0,1
Madera aserrada	2,9	-7,8	-0,2	-23,1	-0,5
Jabón	2,6	-30,0	-1,0	-2,2	-0,1
Ladrillos, bloques y adoquines	1,3	70,9	0,4	-16,7	-0,2
Cemento	17,7	9,8	2,2	27,0	5,0
<b>SECTOR MANUFACTURA</b>	<b>100,0</b>	<b>1,7</b>	<b>1,7</b>	<b>-3,8</b>	<b>-3,8</b>

1/ Cifras preliminares.

2/ A precios de 2007.

3/ En base a la estructura porcentual de similar periodo de 2013.

Fuente: Dirección Regional de la Producción-San Martín y Empresas.

Elaboración: BCRP, Sucursal Iquitos. Departamento de Estudios Económicos.

- La **industria primaria** cayó totalmente respecto a setiembre de 2013, inducida por la ausencia de producción de biodiesel. La planta de producción estuvo paralizada desde marzo último, reinició sus operaciones en el mes de julio, pero volvió a parar desde agosto.
- La **industria no primaria** creció 12,1 por ciento interanual en setiembre, explicado por el aumento de la producción de aceite y manteca; cemento; bebidas gaseosas; ladrillos, bloques y adoquines; y chocolates. pero, dicho resultado fue parcialmente atenuado por la menor producción de queso y mantequilla; jabón; y madera aserrada.

## Crecimiento de la manufactura no primaria

(Variación % real respecto al mismo mes del año anterior)

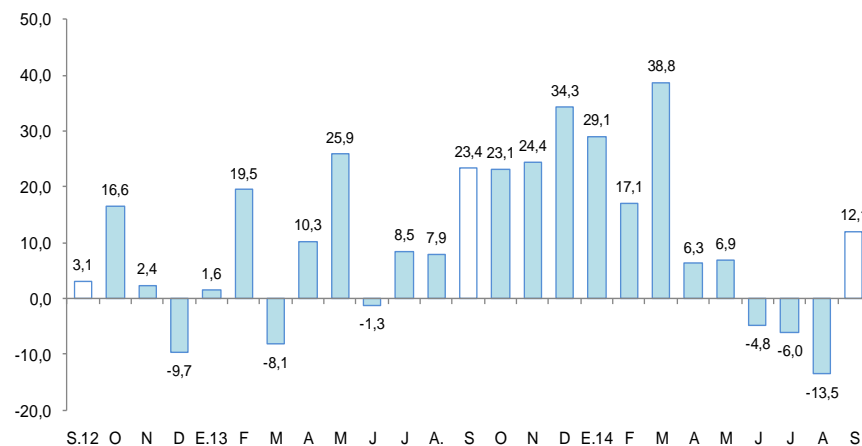

Fuente: BCRP, Sucursal Iquitos. Departamento de Estudios Económicos.

Los despachos de cemento crecieron 21,4 por ciento respecto a setiembre del año anterior.

## Despachos de cemento (Var.% con respecto a similar mes del año anterior)

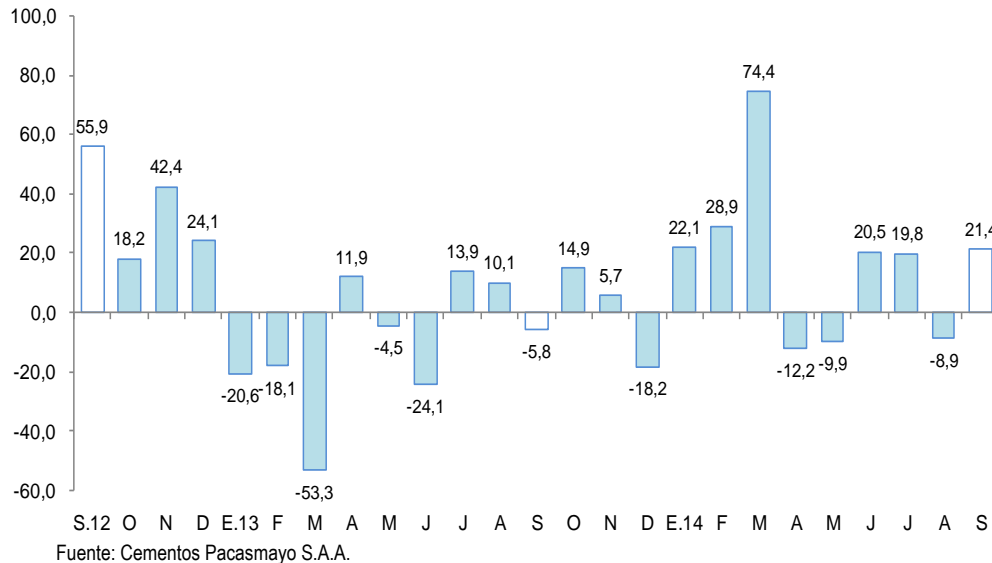

- Los **despachos de cemento** crecieron 21,4 por ciento respecto a setiembre del año anterior, lo que estaría asociado al mayor gasto en algunas obras privadas, sin embargo, se registró un menor gasto en obras públicas por parte del Gobierno Nacional y gobierno regional. Las ventas de cemento aumentaron en Tarapoto y Rioja, pero cayeron en Moyobamba
- En el periodo enero-setiembre de 2014, los despachos de cemento registraron un incremento de 12,9 por ciento respecto a similar periodo del año anterior.



El empleo en Tarapoto, en empresas privadas formales de 10 y más trabajadores se incrementó 4,5 por ciento interanual en setiembre.

## Ciudad de Tarapoto: Índice mensual de empleo en empresas privadas formales de 10 a más trabajadores (Octubre 2010 = 100)

Rama de Actividad	Setiembre			Enero - Setiembre		
	2013	2014	Var. %	2013	2014	Var. %
Primaria <sup>2/</sup>	109,6	113,5	3,5	106,3	115,1	8,3
Manufactura	85,2	76,4	-10,3	83,4	76,9	-7,8
Comercio	139,7	140,5	0,5	135,8	138,7	2,2
Transporte y Comunicaciones	139,6	147,1	5,4	133,9	149,7	11,7
Servicios <sup>3/</sup>	120,4	132,0	9,6	112,4	117,7	4,7
<b>Total</b>	<b>122,3</b>	<b>127,8</b>	<b>4,5</b>	<b>116,5</b>	<b>120,7</b>	<b>3,6</b>

Nota: La información corresponde al primer día de cada mes.

1/ Cifras preliminares.

2/ Conformada por las subramas agricultura, pesca e hidrocarburos.

3/ Conformada por las subramas servicios prestados a empresas, restaurantes y hoteles, establecimientos financieros,

Fuente: MTPE – Encuesta Nacional de Variación Mensual del Empleo (ENVME).

Elaboración: BCRP, Sucursal Iquitos. Departamento de Estudios Económicos.

## Ciudad de Tarapoto: Crecimiento del empleo formal urbano (Var.% con respecto a similar mes del año anterior)

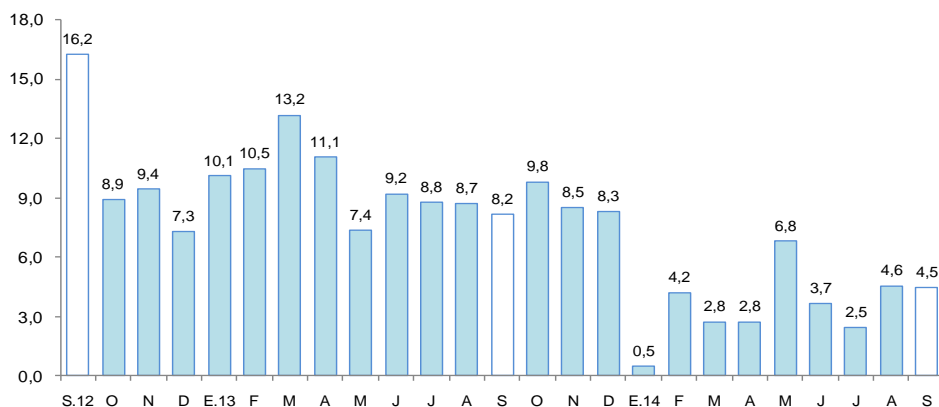

Fuente: MTPE – Encuesta Nacional de Variación Mensual del Empleo (ENVME).

- El **empleo** en Tarapoto, en empresas privadas formales de 10 y más trabajadores, se incrementó 4,5 por ciento interanual en setiembre, por mayor requerimiento de trabajadores en las ramas de actividad de servicios (9,6 por ciento), transportes y comunicaciones (5,4 por ciento), primaria (3,5 por ciento) y comercio (0,5 por ciento); mientras, manufactura disminuyó sus pedidos de puestos de trabajo en 10,3 por ciento.
- En el periodo enero-setiembre de 2014, el empleo acumuló un crecimiento promedio de 3,6 por ciento interanual.

## El crédito del departamento de San Martín aumentó 6,5 por ciento respecto a setiembre de 2013.

### Crédito

(Saldos a fin de periodo en millones de nuevos soles)

	Setiembre		Estructura % Set. 2014	Var. %
	2013	2014		
<b>Banco de la Nación <sup>1/</sup></b>	<b>94</b>	<b>106</b>	<b>5,1</b>	<b>13,6</b>
<b>Agrobanco <sup>2/</sup></b>	<b>36</b>	<b>69</b>	<b>3,3</b>	<b>92,7</b>
<b>Banca Múltiple</b>	<b>1 326</b>	<b>1 393</b>	<b>67,3</b>	<b>5,0</b>
<b>Instituciones no bancarias</b>	<b>489</b>	<b>502</b>	<b>24,3</b>	<b>2,6</b>
Cajas Municipales	323	328	15,9	1,5
Cajas Rurales de Ahorro y Crédito	4	3	0,2	-27,9
Edpymes	12	8	0,4	-29,0
Empresas Financieras	150	162	7,8	8,4
<b>TOTAL</b>	<b>1 945</b>	<b>2 070</b>	<b>100,0</b>	<b>6,5</b>
<b>A empresas</b>	<b>1 237</b>	<b>1 317</b>	<b>46,6</b>	<b>6,4</b>
Corporativo, Gran y Medianas Empresas	593	657	23,3	10,9
Pequeñas Empresas	433	422	14,9	-2,6
Microempresas	211	238	8,4	12,4
<b>A personas</b>	<b>708</b>	<b>754</b>	<b>26,7</b>	<b>6,5</b>
Consumo	550	592	21,0	7,6
Hipotecario	158	162	5,7	2,7
En moneda nacional	1 819	1 939	93,7	6,6
En moneda extranjera	126	131	6,3	3,9

1/ Solo considera los créditos de consumo e hipotecario.

2/ No considera los créditos a las demás empresas del Sistema Financiero.

Fuente: Superintendencia de Banca, Seguros y AFP.

Elaboración: BCRP, Sucursal Iquitos. Departamento de Estudios Económicos.

- La tasa de **morosidad** en setiembre habría sido de 9,4 por ciento, es decir, 2,0 puntos porcentuales más respecto a setiembre de 2013. La tasa de morosidad en las cajas municipales (9,4 por ciento) avanzó 1,4 puntos porcentuales; en tanto que, en la banca múltiple (10,5 por ciento) se incrementó en 3,6 puntos porcentuales interanual.

### Crecimiento del crédito

(Var.% real con respecto a similar mes del año anterior)

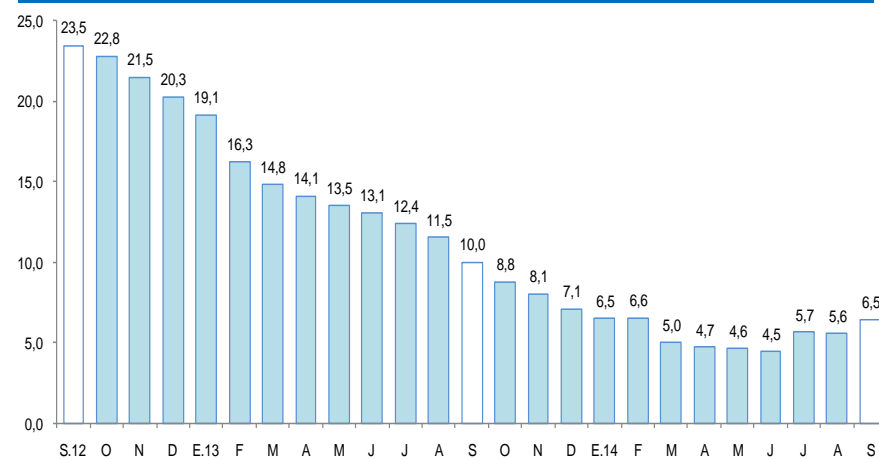

Fuente: SBS y AFP.

### Tasa de morosidad <sup>1/</sup>

(Porcentaje del saldo de crédito total)

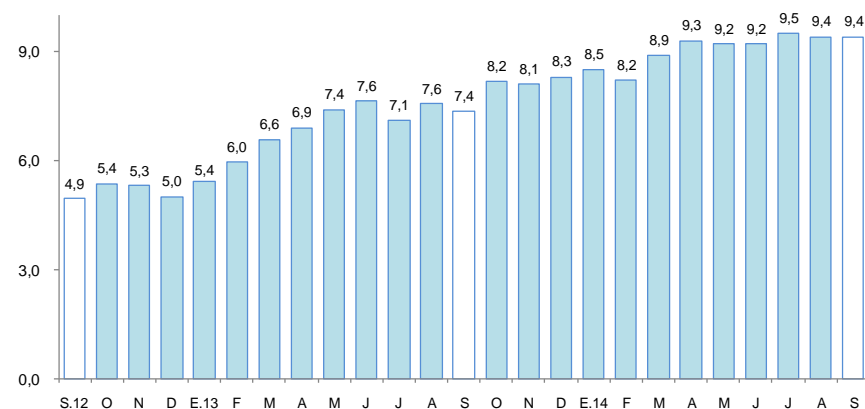

1/ preliminar, calculado en base a: (créditos vencidos + créditos en cobranza judicial) / colocaciones brutas.  
Fuente: SBS y AFP.

Los depósitos en el departamento de San Martín (S/. 658,0 millones) aumentaron en 27,0 por ciento respecto a setiembre del año anterior, debido a la mayor captación de depósitos de ahorro (33,2 por ciento), a la vista (29,4 por ciento) y a plazo (9,9 por ciento).

## Depósitos

(Saldos a fin de periodo en millones de nuevos soles)

	Setiembre		Estructura %	Var. %
	2013	2014	Set. 2014	
<b>Banco de la Nación</b>	<b>146</b>	<b>170</b>	<b>25,8</b>	<b>16,4</b>
<b>Banca Múltiple</b>	<b>278</b>	<b>362</b>	<b>55,1</b>	<b>30,2</b>
<b>Instituciones no bancarias</b>	<b>94</b>	<b>126</b>	<b>19,1</b>	<b>34,1</b>
Cajas Municipales	90	121	18,4	35,5
Cajas Rurales de Ahorro y Crédito	1	1	0,1	-42,3
Empresas Financieras	3	4	0,6	16,2
<b>Total</b>	<b>518</b>	<b>658</b>	<b>100,0</b>	<b>27,0</b>
Depósitos a la Vista	182	236	35,8	29,4
Depósitos de Ahorro	228	303	46,1	33,2
Depósitos a Plazo	109	119	18,1	9,9
En moneda nacional	441	569	86,5	29,2
En moneda extranjera	78	89	13,5	14,7

Fuente: Superintendencia de Banca, Seguros y AFP.

Elaboración: BCRP, Sucursal Iquitos. Departamento de Estudios Económicos.

## Crecimiento de los depósitos

(Var. % real con respecto a similar mes del año anterior)

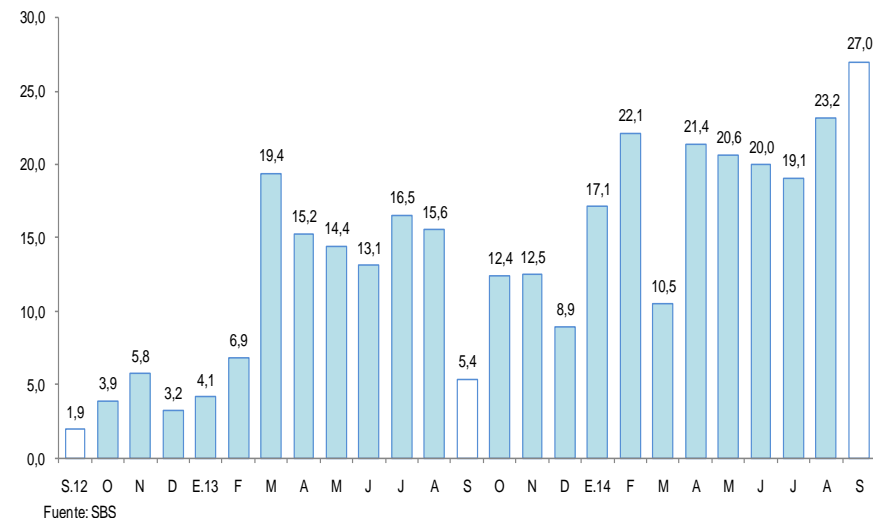

La inversión pública en San Martín registró una disminución de 8,3 por ciento respecto a setiembre del año anterior.

## Inversión pública <sup>1/</sup>

(En millones de nuevos soles)

	Setiembre			Enero - Setiembre		
	2013	2014	Var. % real	2013	2014	Var. % real
Gobierno Nacional	18,1	10,1	-45,5	135,3	125,3	-10,2
Gobierno Regional	34,1	32,3	-7,9	240,1	297,3	20,0
Gobiernos Locales	25,1	30,5	18,0	206,4	190,0	-10,8
<b>Total</b>	<b>77,4</b>	<b>72,9</b>	<b>-8,3</b>	<b>581,8</b>	<b>612,5</b>	<b>2,1</b>

1/ Información actualizada al 31 de octubre de 2014.

2/ Comprende la adquisición de activos no financieros.

Fuente: Ministerio de Economía y Finanzas.

Elaboración: BCRP, Sucursal Iquitos. Departamento de Estudios Económicos.

## Crecimiento de la inversión pública <sup>1/ 2/</sup>

(Var.% real con respecto a similar mes del año anterior)

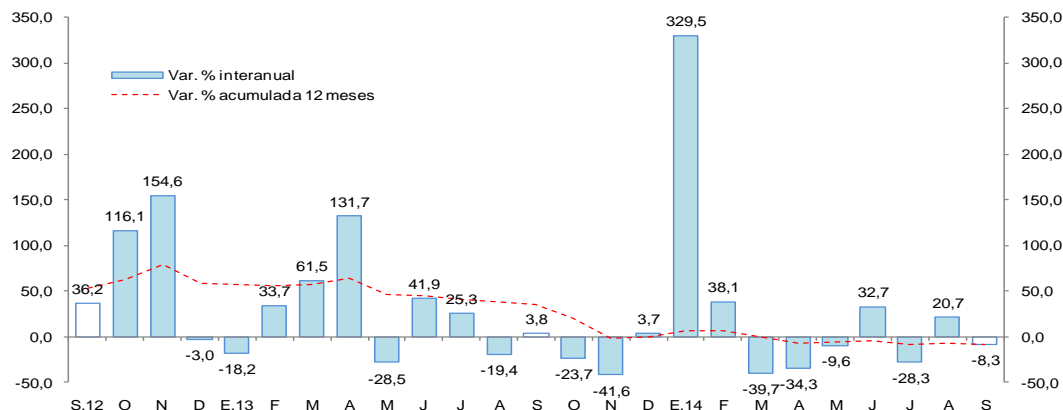

Fuente: MEF

- La **inversión pública** en San Martín cayó en 8,3 por ciento respecto a setiembre del año anterior, explicada por la contracción de la inversión del Gobierno Nacional (-45,5 por ciento) y gobierno regional (-7,9 por ciento), pero parcialmente contrarrestada por el incremento de la inversión de los gobiernos locales (18,0 por ciento).
- En el periodo enero-setiembre de 2014, la inversión pública se incrementó 2,1 por ciento interanual, impulsada por la mayor inversión del gobierno regional (20,0 por ciento).
- La inversión ejecutada en el periodo enero-setiembre representó el 49,2 por ciento del presupuesto institucional modificado; el Gobierno Nacional registró un avance 54,4 por ciento, seguido del gobierno regional con 49,2 por ciento y de los gobiernos locales con un avance de 46,6 por ciento.
- Entre los principales proyectos que ejecutó el Gobierno Nacional destacan la rehabilitación y mejoramiento de la carretera Juanjui-Tocache por S/. 4,0 millones; construcción de la irrigación de la margen izquierda del río Challuayacu por S/. 2,1 millones; y la instalación del servicio público de electricidad en 15 localidades del valle de Alto Viabo y Piquiyuncu, en la provincia de Bellavista por S/. 1,3 millones.
- El gobierno regional ejecutó el mejoramiento de los servicios del hospital II-2 Tarapoto por S/. 11,1 millones; mejoramiento del servicio educativo en el corredor educativo Las Palmas, en Tocache por S/. 3,1 millones; construcción de la carretera departamental SM-110, tramo Metal-Marcos-Distrito de Shunte en Tocache por S/. 2,3 millones; y construcción del puente vehicular Motilones por S/. 2,2 millones.