



# San Martín: Síntesis de Actividad Económica - Julio 2014 -

Departamento de Estudios Económicos  
Sucursal Iquitos

Jueves, 09 de octubre de 2014

*El Banco Central de Reserva del Perú (BCRP) ha considerado presentar un conjunto de indicadores sectoriales de actividad económica con la finalidad de poder realizar el seguimiento del desempeño de la economía departamental. Para el sector real, se ha utilizado el Valor Bruto de Producción a precios del año 2007 para los sectores disponibles. Cabe señalar que a partir de enero 2014, el Instituto Nacional de Estadística (INEI) ha realizado el cambio de año base (de 1994 a 2007) para la construcción del Producto Bruto Interno (PBI) nacional, estando en elaboración la desagregación departamental. En la medida que se publique referida información, el BCRP volvería a elaborar para cada departamento un indicador agregado de actividad económica.*

Los sectores primarios agropecuario y pesca registraron crecimientos de 24,7 y 138,1 por ciento interanual en julio, respectivamente.

## Actividad Primaria

- El **sector agropecuario** creció 24,7 por ciento interanual en julio, explicado por el crecimiento de los sub-sectores agrícola (26,8 por ciento) y pecuario (8,5 por ciento). En el periodo enero-julio de 2014, la actividad agropecuaria acumuló un crecimiento de 6,9 por ciento interanual, por el incremento de ambos sub-sectores.
- El **sector pesca** se incrementó 138,1 por ciento interanual, impulsado por la crianza de tilapia, gamitama, paco y camarones gigantes en piscigranjas. En el periodo enero-julio de 2014, el sector pesca registró un crecimiento de 96,4 por ciento interanual.

### Crecimiento de la producción agropecuaria (Var.% real respecto a similar mes del año anterior)

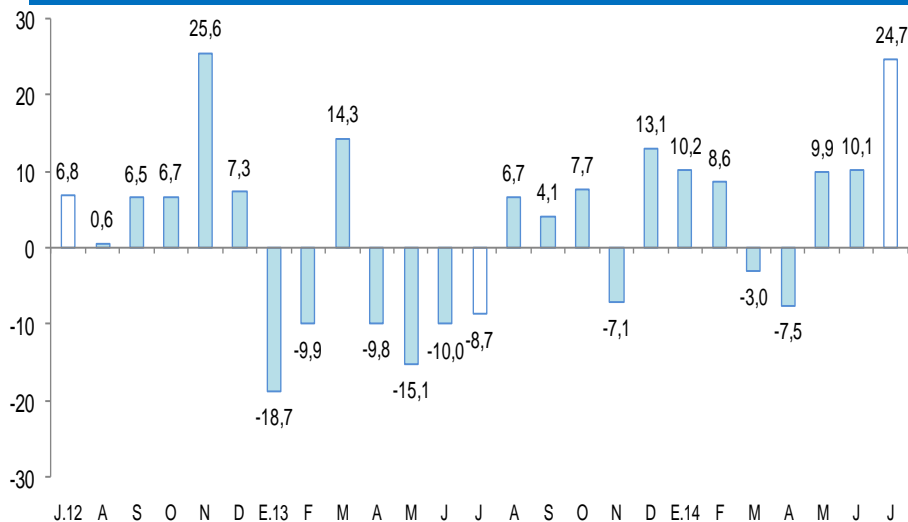

Fuente: MINAGRI San Martín.

Elaboración: BCRP, Sucursal Iquitos. Departamento de Estudios Económicos.

### Crecimiento de la producción pesquera (Var.% real respecto a similar mes del año anterior)

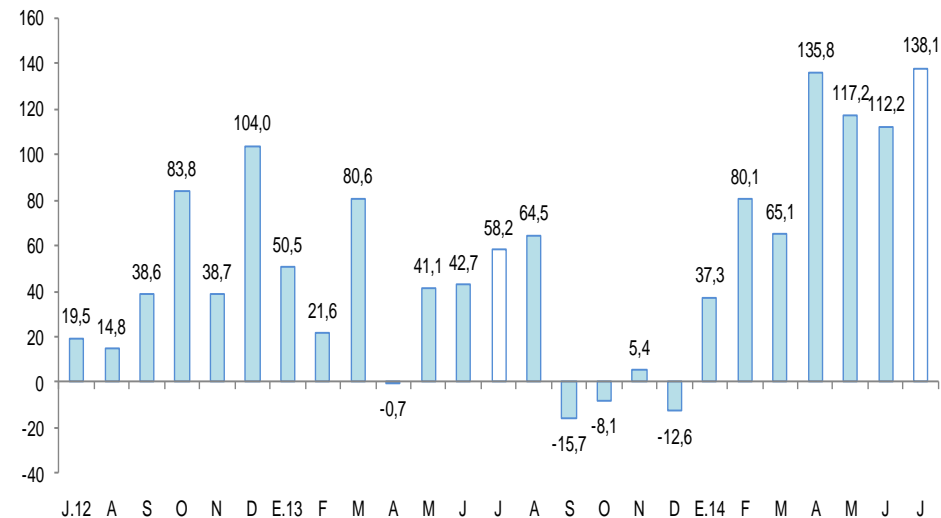

Fuente: PRODUCE San Martín.

Elaboración: BCRP, Sucursal Iquitos. Departamento de Estudios Económicos.

En julio, crecieron los despachos de cemento (19,8 por ciento); crédito de consumo (13,0 por ciento); crédito hipotecario (5,3 por ciento); crédito total (5,7 por ciento); arribos de turistas a hospedajes (3,3 por ciento) y; empleo en empresas privadas formales (2,5 por ciento). En cambio, cayeron la inversión pública (-28,3 por ciento) y manufactura (-14,7 por ciento).

## Otros indicadores de actividad económica

(Variación % respecto a similar mes del año anterior)

	Feb.14	Mar.14	Abr.14	May.14	Jun.14	Jul.14
Producción industrial 1/	↓ -6,2	↑ 23,8	↓ -8,5	↓ -2,0	↓ -11,7	↓ -14,7
Despachos de cemento 1/	↑ 28,9	↑ 74,4	↓ -12,2	↓ -9,9	↑ 20,5	↑ 19,8
Arribos a los establecimientos hospedaje	↑ 6,8	↑ 3,2	↓ -1,6	↑ 6,4	↓ -3,8	↑ 3,3
Empleo formal urbano 2/	↑ 4,2	↑ 2,8	↑ 2,8	↑ 6,8	↑ 3,7	↑ 2,5
Crédito total	↑ 6,6	↑ 5,0	↑ 4,7	↑ 4,6	↑ 4,5	↑ 5,7
Crédito de consumo	↑ 18,8	↑ 19,1	↑ 17,5	↑ 14,6	↑ 12,9	↑ 13,0
Crédito hipotecario	↑ 16,6	↑ 15,2	↑ 13,0	↑ 8,8	↑ 5,7	↑ 5,3
Inversión pública 1/	↑ 38,1	↓ -39,7	↓ -34,3	↓ -9,6	↑ 32,7	↓ -28,3

1/ En términos reales.

2/ En empresas de 10 a más trabajadores situadas en la ciudad de Tarapoto.

Fuentes: BCRP - Sucursal Iquitos, SBS, MTPE y MEF.

- La **producción manufacturera** registró una disminución de 14,7 por ciento respecto a julio del año anterior, por la caída de la industria primaria, asociada a la paralización de la planta de biodiesel desde marzo último y recién reinició su producción julio con un perfil bajo; sumado la contracción de la industria no primaria (-6,0 por ciento), por menor producción de queso y mantequilla; chocolates; jabón; madera aserrada y; aceite y manteca. En el periodo enero-julio la manufactura acumuló una disminución de 1,8 por ciento interanual.
- Los **despachos de cemento** crecieron en 19,8 por ciento interanual en julio, por mayor gasto en obras públicas por parte del gobierno regional; y en menor medida por el mayor gasto en algunas obras privadas.
- Los **arribos de turistas a los establecimientos de hospedaje** crecieron 3,3 por ciento interanual en julio, debido a mayor afluencia de turistas extranjeros y nacionales por fiestas patrias.
- El **empleo en empresas privadas formales** en la ciudad de Tarapoto registró un crecimiento de 2,5 por ciento interanual en julio.
- El **crédito directo total** en San Martín (S/. 2 035,7 millones) creció 5,7 por ciento respecto a julio 2013, asimismo, el crédito de consumo e hipotecario registraron crecimientos de 13,0 por ciento y 5,3 por ciento, respectivamente.
- La **inversión pública** cayó en 28,3 por ciento, en valores reales, respecto a julio del año anterior, debido a la menor ejecución de los gobiernos locales y Gobierno Nacional, pero compensada parcialmente por la mayor inversión del gobierno Regional. En el periodo enero-julio de 2014, la inversión pública acumuló una expansión de 2,0 por ciento interanual.

Los palmicultores de Loreto, San Martín y Ucayali podrán continuar sus inversiones en plantaciones de palma y la operación de sus plantas de procesamiento de aceite crudo de palma al quedar congelada la modificación de la norma del biodiesel.

---

- En lo que resta de meses del 2014, la marca de tendencia action sport (Gzuck), parte del **grupo Pionier**, alista una tienda en Tarapoto, donde negocia a que mall irán y que demanda una inversión de US\$ 150 mil, por local.
- El **MINAGRI** informó sobre una primera importación de ganado vacuno de alta genética procedente de Panamá con destino a la región San Martín, financiada por el Banco Agropecuario (Agrobanco), que se orientará a la promoción de la crianza de ganado fino de reproducción y de engorde en el fundo “La herradura”, ubicado en el centro poblado de Caspizapa, en la provincia de Picota. Son 73 ejemplares (63 vacas y 10 toros) de la raza Brahman. Este proyecto ganadero también considera la instalación de 700 hectáreas de pastos asociados, implementación de centros de procesamiento de alimentos balanceados, almacenes y centros de engorde, así como laboratorios de transferencia de embriones y postas de inseminación artificial.
- En San Martín, el 21 de julio se inauguró el asfaltado de la carretera Rioja-Posic, obra ejecutada por el **Gobierno Regional de San Martín** a través de la Unidad Ejecutora Proyecto Especial Alto Mayo-PEAM. La obra contó con una inversión de S/. 7,3 millones, la cual viene beneficiando a más de 50 mil habitantes de Alto Mayo provincias de Moyobamba y Rioja; y comprende el asfaltado de 6 kilómetros de vía

El sector agropecuario registró un incremento de 24,7 por ciento interanual en julio, explicado por el crecimiento de los sub-sectores agrícola (26,8 por ciento) y pecuario (8,5 por ciento).

## Producción de principales productos agropecuarios 1/ (Toneladas)

Sub-sectores	Estructura	Julio			Enero - Julio				
	Porcentual 2012 <sup>2/</sup>	2013	2014	Var. % Contribución <sup>3/</sup>	2013	2014	Var. % Contribución <sup>3/</sup>		
<b>AGRÍCOLA</b>	<b>89,8</b>			<b>26,8</b>	<b>23,7</b>		<b>5,7</b>	<b>5,2</b>	
<b>Orientado a la industria</b>	<b>42,3</b>			<b>34,6</b>	<b>13,1</b>		<b>2,6</b>	<b>1,2</b>	
Caña de azúcar	0,8	27 320	28 265	3,5	0,0	176 771	179 232	1,4	0,0
Palma aceitera	6,4	22 696	23 753	4,7	0,3	168 451	189 846	12,7	0,7
Maíz amarillo duro	5,2	15 322	23 786	55,2	4,8	95 322	105 109	10,3	0,7
Cacao	8,7	2 707	2 882	6,5	0,8	16 457	17 378	5,6	0,5
Café	21,2	2 455	4 219	71,9	7,2	46 633	45 283	-2,9	-0,7
<b>Orientado al mercado interno</b>	<b>47,5</b>			<b>21,0</b>	<b>10,6</b>			<b>8,9</b>	<b>4,0</b>
Arroz cáscara	30,3	43 703	59 377	35,9	11,0	330 714	375 054	13,4	3,8
Yuca	2,4	10 913	9 033	-17,2	-0,5	64 018	60 998	-4,7	-0,1
Plátano	10,1	40 719	40 753	0,1	0,0	264 952	269 345	1,7	0,2
Naranja	0,8	3 436	4 209	22,5	0,3	21 337	21 140	-0,9	0,0
Piña	0,4	745	170	-77,2	-0,2	4 435	7 156	61,4	0,1
Papaya	0,5	2 705	2 738	1,2	0,0	15 935	18 236	14,4	0,1
Otros	3,1	8 498	10 436	1,9	0,1	91 464	95 855	-2,0	-0,1
<b>PECUARIO</b>	<b>10,2</b>			<b>8,5</b>	<b>1,0</b>			<b>17,6</b>	<b>1,7</b>
Carne de aves <sup>4/</sup>	4,4	1 667	1 679	0,7	0,0	11 194	13 560	21,1	0,9
Carne de porcino <sup>4/</sup>	0,5	178	239	34,3	0,2	1 424	1 543	8,4	0,0
Carne de vacuno <sup>4/</sup>	1,3	487	498	2,3	0,0	3 410	3 469	1,7	0,0
Huevos	2,2	930	1 209	30,0	0,7	5 713	7 950	39,2	0,7
Leche	1,7	2 741	2 762	0,8	0,0	19 868	19 906	0,2	0,0
Otros	0,0	6	5	-16,7	0,0	47	37	-21,3	0,0
<b>SECTOR AGROPECUARIO</b>	<b>100,0</b>			<b>24,7</b>	<b>24,7</b>			<b>6,9</b>	<b>6,9</b>

1/ Cifras preliminares.

2/ A precios de 2007.

3/ En base a la estructura porcentual de similar periodo de 2013.

4/ Peso neto.

Fuente: MINAGRI-San Martín.

Elaboración: BCRP, Sucursal Iquitos. Departamento de Estudios Económicos.

- El **subsector agrícola** creció 26,8 por ciento interanual en julio, inducido por el crecimiento de la producción de arroz cáscara (35,9 por ciento), café (71,9 por ciento), maíz amarillo duro (55,2 por ciento), cacao (6,5 por ciento) y palma aceitera (4,7 por ciento); en los casos arroz cáscara y maíz amarillo duro, por mayores áreas cosechadas; en café, por temporada de cosechas. En los primeros siete meses de 2014, el sub-sector agrícola acumuló un crecimiento de 5,7 por ciento interanual, por el incremento de la producción de arroz cascara, maíz amarillo duro y palma aceitera.
- La **producción pecuaria** aumentó 8,5 por ciento interanual en julio, impulsado por la expansión de la producción de carne de porcino (34,3 por ciento) y aves (0,7 por ciento); así como por la expansión de la producción de huevos (30,0 por ciento). En los primeros siete meses de 2014, el sub-sector acumuló un incremento de 17,6 por ciento interanual, impulsado por la mayor producción de carne de aves y huevos.

La producción interna de pescado avanzó 138,1 por ciento frente a julio del año anterior.....

**Producción pesquera 1/**  
(En TM)

	Julio		Var. %	Enero - Julio		Var. %
	2013	2014		2013	2014	
<b>Producción Interna</b>	<b>155</b>	<b>369</b>	<b>138,1</b>	<b>1 101</b>	<b>2 162</b>	<b>96,4</b>
<b>Fresco</b>	<b>155</b>	<b>369</b>	<b>138,1</b>	<b>1 101</b>	<b>2 162</b>	<b>96,4</b>
Tilapia	102	291	185,3	731	1 680	129,8
Gamitana	24	40	66,7	238	254	6,7
Camaron gigante	2	11	450,0	9	71	688,9
Paco	0	13	-	2	73	3 550,0
Paiche	0	2	-	0	19	-
Boquichico	13	6	-53,8	57	31	-45,6
Otras especies	14	6	-57,1	64	34	-46,9
<b>SECTOR PESCA 1/</b>			<b>138,1</b>			<b>96,4</b>

- La producción interna de pescado se expandió en 2,4 veces interanual en julio, inducida por la mayor crianza de las especies tilapia, camarón gigante y gamitana en piscigranjas. Sin embargo, contrarrestada por menor extracción de boquichico en el río Huallaga.
- En el periodo enero-julio de 2014, la producción interna de pescado aumentó 96,4 por ciento interanual, por la crianza en piscigranjas de tilapia, gamitana, paco y camarón gigante.

1/ A precios de 2007. Cifras preliminares

Fuente: Dirección Regional de PRODUCE de San Martín.

Elaboración: BCRP, Sucursal Iquitos. Departamento de Estudios Económicos

La manufactura de San Martín registró una caída de 14,7 por ciento respecto a julio del año anterior, como resultado de la contracción tanto de la industria primaria como no primaria.

## Producción manufacturera 1/

(Variación % real respecto al mismo periodo del año anterior)

Ramas de actividad	Estructura %	Julio		Enero - Julio	
	2012 <sup>2/</sup>	Var. %	Contribución <sup>3/</sup>	Var. %	Contribución <sup>3/</sup>
<b>MANUFACTURA PRIMARIA</b>	<b>12,8</b>	<b>-91,7</b>		<b>-90,2</b>	
Biodiesel	12,8	-91,7	-9,3	-90,2	-11,8
<b>MANUFACTURA NO PRIMARIA</b>	<b>87,2</b>	<b>-6,0</b>		<b>11,5</b>	
Aceite y manteca	55,9	-5,1	-2,7	18,5	9,8
Queso y mantequillas	3,7	-65,6	-4,3	-63,9	-4,8
Chocolates	0,1	-62,1	-0,2	-34,9	-0,1
Bebidas gaseosas	2,9	1,2	0,0	-16,7	-0,4
Madera aserrada	2,9	-35,4	-0,7	-18,9	-0,4
Jabón	2,6	-35,5	-1,2	3,2	0,1
Ladrillos, bloques y adoquines	1,3	17,7	0,2	-27,8	-0,3
Cemento	17,7	16,8	3,5	35,4	6,1
<b>SECTOR MANUFACTURA</b>	<b>100,0</b>	<b>-14,7</b>	<b>-14,7</b>	<b>-1,8</b>	<b>-1,8</b>

1/ Cifras preliminares.

2/ A precios de 2007.

3/ En base a la estructura porcentual de similar periodo de 2013.

Fuente: Dirección Regional de la Producción-San Martín y Empresas.

Elaboración: BCRP, Sucursal Iquitos. Departamento de Estudios Económicos.

- La **industria no primaria** disminuyó en 6,0 por ciento interanual en julio, debido a la menor producción de queso y mantequilla; chocolates; jabón; madera aserrada y, aceite y manteca; sin embargo, parcialmente atenuada por la mayor producción de cemento; ladrillos, bloques y adoquines y; bebidas gaseosas. El caso de ladrillos, bloques, adoquines y cemento se explicó por la inversión en ampliación de la planta que realizó la empresa productora.

## Crecimiento de la manufactura no primaria

(Variación % real respecto al mismo mes del año anterior)

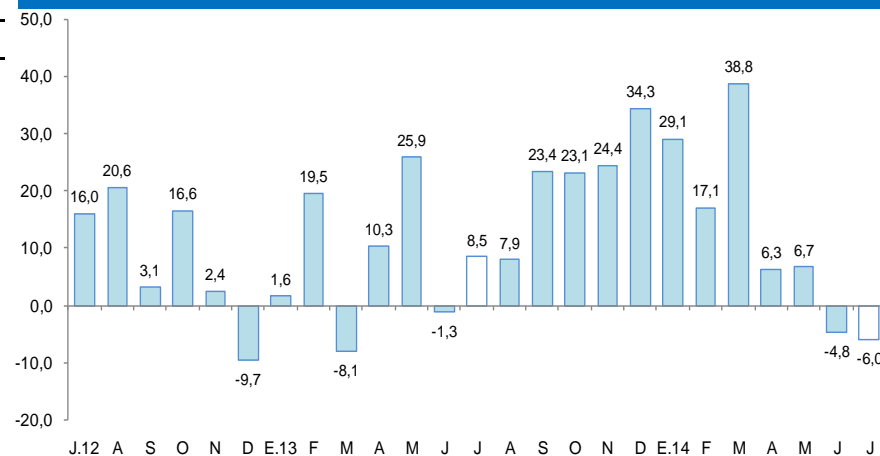

Fuente: BCRP, Sucursal Iquitos. Departamento de Estudios Económicos.

Los despachos de cemento registraron un crecimiento de 19,8 por ciento, frente a julio del año anterior.

## Despachos de cemento (Var.% con respecto a similar mes del año anterior)

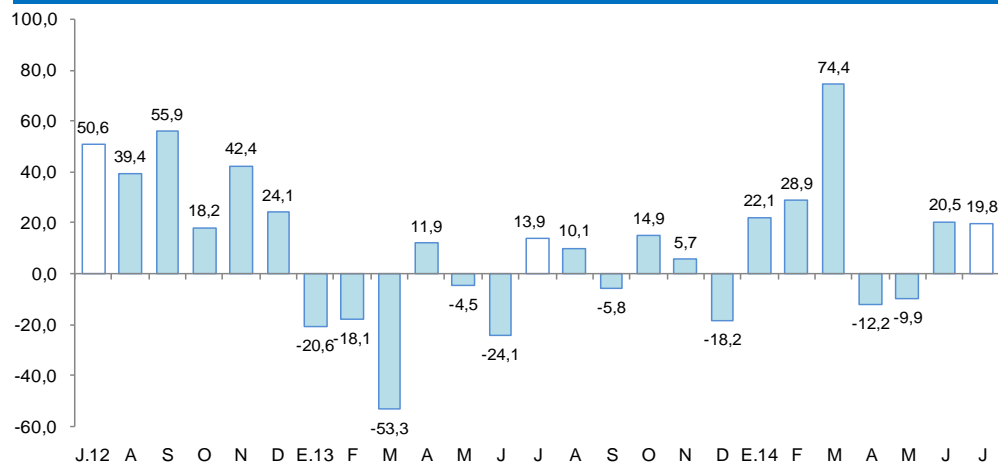

Fuente: Cementos Pacasmayo S.A.A.

- Los **despachos de cemento** registraron un crecimiento de 19,8 por ciento, frente a julio del año anterior, por mayor gasto en obras públicas por parte del gobierno regional; y en menor medida por el mayor gasto en algunas obras privadas. Las ventas de cemento crecieron en Tarapoto, Moyobamba y en la ciudad de Rioja.
- En los primeros siete meses de 2014, los despachos de cemento registraron un incremento de 15,9 por ciento, respecto a similar periodo del año anterior.



El empleo en empresas privadas formales de más de 10 y más trabajadores, en la ciudad de Tarapoto, creció 2,5 por ciento interanual en julio; asimismo en el periodo enero-julio de 2014 acumuló un aumento de 3,3 por ciento interanual.

## Ciudad de Tarapoto: Índice mensual de empleo en empresas privadas formales de 10 a más trabajadores (Octubre 2010 = 100)

Rama de Actividad	Julio			Enero - Julio		
	2013	2014	Var. %	2013	2014	Var. %
Primaria <sup>2/</sup>	107,9	114,2	5,8	105,5	115,4	9,3
Manufactura	83,6	78,5	-6,1	82,9	77,0	-7,2
Comercio	137,7	135,6	-1,6	135,0	138,5	2,6
Transporte y Comunicaciones	131,7	154,1	17,0	132,1	150,8	14,1
Servicios <sup>3/</sup>	116,4	121,9	4,8	110,8	114,4	3,2
<b>Total</b>	<b>119,1</b>	<b>122,0</b>	<b>2,5</b>	<b>115,3</b>	<b>119,2</b>	<b>3,3</b>

Nota: La información corresponde al primer día de cada mes.

1/ Cifras preliminares.

2/ Conformada por las subramas agricultura, pesca e hidrocarburos.

3/ Conformada por las subramas servicios prestados a empresas, restaurantes y hoteles, establecimientos financieros,

Fuente: MTPE – Encuesta Nacional de Variación Mensual del Empleo (ENVME).

Elaboración: BCRP, Sucursal Iquitos. Departamento de Estudios Económicos.

## Ciudad de Tarapoto: Crecimiento del empleo formal urbano (Var.% con respecto a similar mes del año anterior)

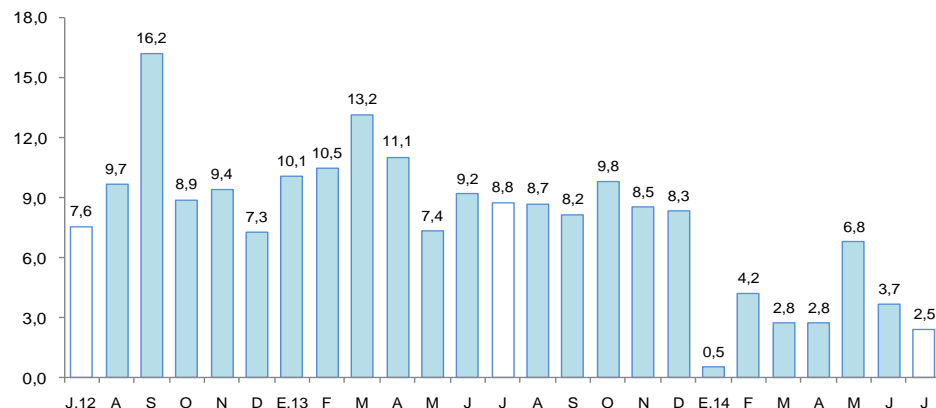

Fuente: MTPE – Encuesta Nacional de Variación Mensual del Empleo (ENVME).

- El **empleo** en Tarapoto, en empresas privadas formales de 10 y más trabajadores se incrementó 2,5 por ciento interanual en julio, por mayor requerimiento de trabajadores en las ramas de actividad de transportes y comunicaciones (17,0 por ciento), extractiva (5,8 por ciento) y servicios (4,8 por ciento); mientras las actividades de manufactura y comercio disminuyeron sus pedidos de puestos de trabajo en 6,1 y 1,6 por ciento, cada una.
- En el periodo enero-julio de 2014, el empleo acumuló un crecimiento de 3,3 por ciento interanual

El crédito total del departamento de San Martín aumentó 5,7 por ciento respecto a julio del año anterior. En la banca múltiple, que canaliza el 67,5 por ciento del crédito total, el crédito creció 3,9 por ciento interanual.

## Crédito Total

(Saldos a fin de periodo en millones de nuevos soles)

	Estructura % Jul. 2014	Julio		Var. %
		2013	2014	
<b>Banco de la Nación <sup>1/</sup></b>	<b>5,2</b>	<b>91,6</b>	<b>105,0</b>	<b>14,7</b>
<b>Agrobanco <sup>2/</sup></b>	<b>3,1</b>	<b>34,6</b>	<b>63,9</b>	<b>84,9</b>
<b>Banca Múltiple</b>	<b>67,5</b>	<b>1 322,7</b>	<b>1 373,7</b>	<b>3,9</b>
<b>Instituciones no bancarias</b>	<b>24,2</b>	<b>477,9</b>	<b>493,1</b>	<b>3,2</b>
Cajas municipales	15,9	316,6	324,6	2,5
Cajas rurales	0,2	4,9	3,2	-34,0
Edpymes	0,4	5,8	8,6	46,4
Financieras	7,7	150,6	156,6	4,0
<b>TOTAL</b>	<b>100,0</b>	<b>1 926,8</b>	<b>2 035,7</b>	<b>5,7</b>
Corporativo, gran y mediana empresa	30,3	599,2	616,0	2,8
Pequeña empresa	21,0	434,0	427,0	-1,6
Microempresa	11,3	209,0	231,0	10,5
Consumo	29,4	530,2	599,1	13,0
Hipotecario	8,0	154,4	162,6	5,3
En moneda nacional	93,9	1 799,2	1 910,9	6,2
En moneda extranjera	6,1	127,6	124,8	-2,2

1/ Sólo considera los créditos de consumo e hipotecario.

2/ No considera los créditos a las demás empresas del Sistema Financiero.

Fuente: Superintendencia de Banca, Seguros y AFP.

Elaboración: BCRP, Sucursal Iquitos. Departamento de Estudios Económicos.

- La **morosidad** en julio fue de 9,5 por ciento, es decir 2,4 puntos porcentuales más respecto al mismo mes del año anterior. La morosidad en las cajas municipales (8,7 por ciento), se incrementó en 0,5 puntos porcentuales respecto a julio de 2013; en tanto que, en la banca múltiple (10,8 por ciento) se incrementó en 4,2 puntos porcentuales.

## Crecimiento del crédito Total

(Var. % real con respecto a similar mes del año anterior)

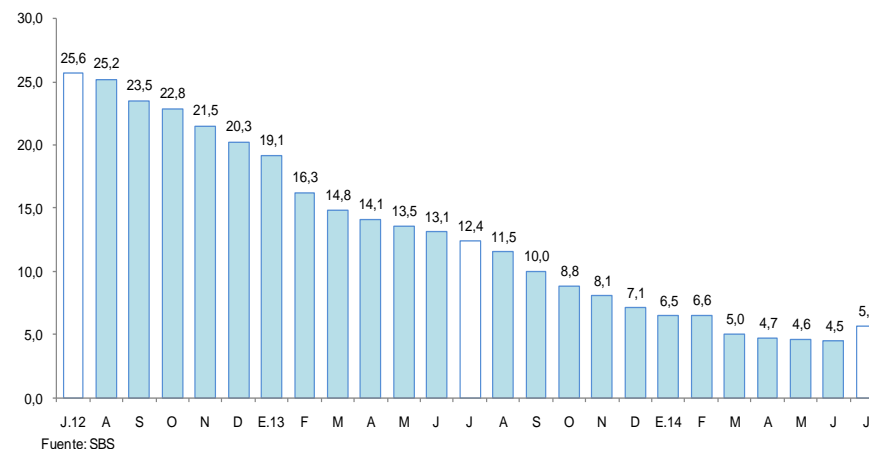

## Tasa de morosidad 1/

(Porcentaje del saldo de crédito total)

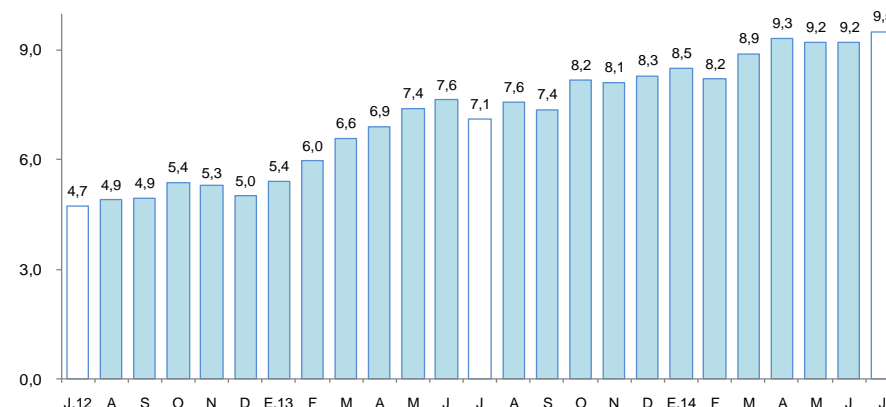

1/ preliminar.  
Fuente: SBS



Los depósitos totales en el departamento de San Martín (S/. 646,7 millones) aumentaron 19,1 por ciento respecto a julio del año anterior, debido a la mayor captación de depósitos de ahorro (28,8 por ciento), a la vista (12,5 por ciento) y a plazo (11,0 por ciento).

## Depósitos Totales

(Saldos a fin de periodo en millones de nuevos soles)

	Estructura % Jul. 2014	Julio		Var. %
		2013	2014	
<b>Banco de la Nación</b>	<b>25,3</b>	<b>155,9</b>	<b>163,6</b>	<b>4,9</b>
<b>Banca Múltiple</b>	<b>56,2</b>	<b>296,0</b>	<b>363,4</b>	<b>22,8</b>
<b>Instituciones no bancarias</b>	<b>18,5</b>	<b>91,2</b>	<b>119,8</b>	<b>31,3</b>
Cajas municipales	17,8	87,1	114,8	31,8
Cajas rurales	0,1	1,0	0,5	-44,8
Financieras	0,7	3,1	4,4	41,8
<b>Total</b>	<b>100,0</b>	<b>543,1</b>	<b>646,7</b>	<b>19,1</b>
Vista	35,8	206,1	231,8	12,5
Ahorro	45,8	229,8	295,9	28,8
Plazo	18,4	107,2	119,0	11,0
En moneda nacional	86,2	465,6	557,3	19,7
En moneda extranjera	13,8	77,5	89,4	15,4

Fuente: Superintendencia de Banca, Seguros y AFP.

Elaboración: BCRP, Sucursal Iquitos. Departamento de Estudios Económicos.

## Crecimiento de los depósitos totales

(Var. % real con respecto a similar mes del año anterior)

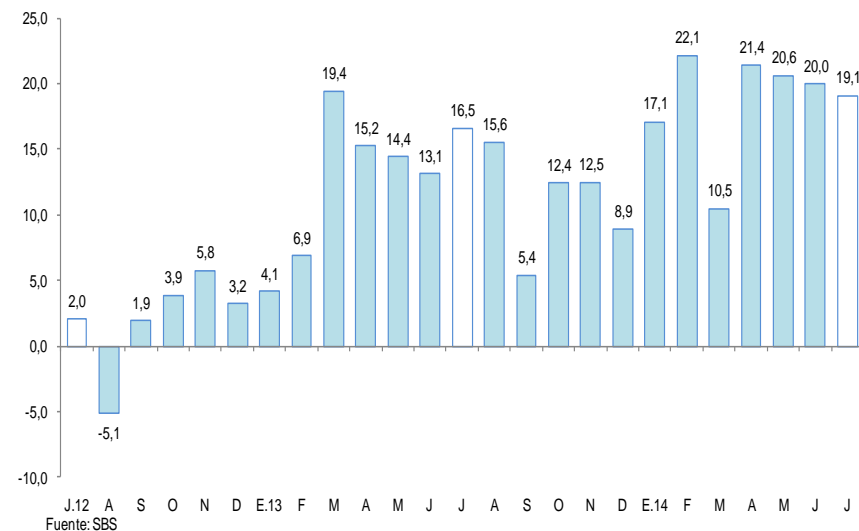

## La inversión pública en San Martín registró una disminución de 28,3 por ciento, respecto a julio del año anterior.

### Inversión pública 1/

(En millones de nuevos soles)

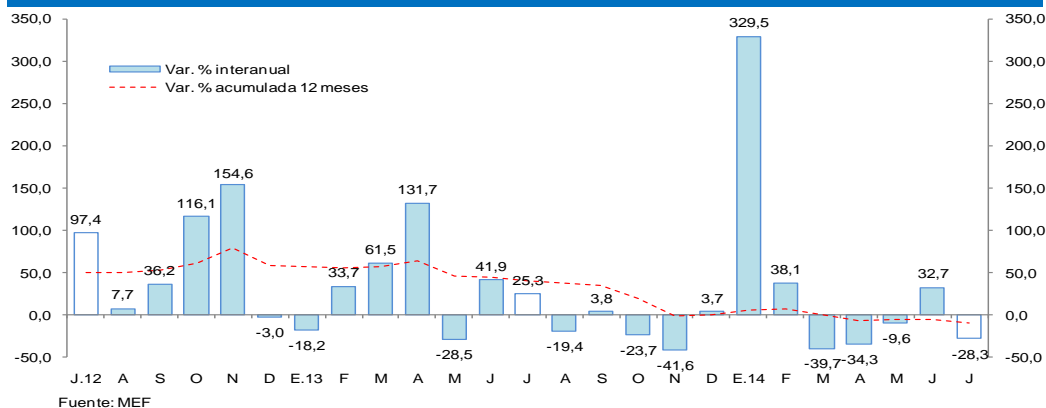

### Crecimiento de la inversión pública

(Var.% real con respecto a similar mes del año anterior)

	Julio			Enero - Julio		
	2013	2014	Var. % real	2013	2014	Var. % real
Gobierno Nacional	18,0	16,1	-13,6	102,3	103,5	-2,1
Gobierno Regional	3,9	19,3	378,9	185,8	236,1	23,0
Gobiernos Locales	68,6	31,7	-55,3	171,1	143,9	-18,5
<b>Total</b>	<b>90,5</b>	<b>67,1</b>	<b>-28,3</b>	<b>459,2</b>	<b>483,5</b>	<b>2,0</b>

1/ Información actualizada al 31 de agosto de 2014.

2/ Comprende la adquisición de activos no financieros.

Fuente: Ministerio de Economía y Finanzas.

Elaboración: BCRP, Sucursal Iquitos. Departamento de Estudios Económicos.

- La **inversión pública** en San Martín registró una disminución de 28,3 por ciento, respecto a julio del año anterior, como resultado de la contracción de la inversión de los gobiernos locales (-55,3 por ciento) y Gobierno Nacional (-13,6 por ciento), pero parcialmente contrarrestada por la expansión de la inversión del gobierno regional (4,9 veces).
- En el periodo enero-julio de 2014, la inversión pública se incrementó 2,0 por ciento interanual, impulsada por el aumento de la inversión del gobierno regional (23,0 por ciento).
- Lo ejecutado en el periodo enero-julio de 2014 representó el 39,5 por ciento del presupuesto institucional modificado (PIM); el Gobierno Nacional registró un avance 45,2 por ciento, seguido del gobierno regional con 39,3 por ciento y gobiernos locales con 36,4 por ciento).
- Dentro de los principales proyectos que ejecutó el Gobierno Nacional durante el mes de julio en San Martín, destacan:
- Rehabilitación y mejoramiento de la carretera Juanjui-Tocache por S/. 10,2 millones; y Construcción del puente Crisnejas y accesos por S/. 1,1 millones.
- El gobierno regional ejecutó los siguientes proyectos: Construcción del II nivel de atención del Hospital de Moyobamba por S/. 4,2 millones; Gestión de proyectos productivos por S/. 2,8 millones; Mejoramiento de la carretera departamental SM-102; tramo San José de Sisa-Agua Blanca- San Pablo-Empalme PE-5N (Dv. Bellavista) por S/. 2,5 millones; Construcción del sistema de irrigación Ponaza en Picota por S/. 1,2 millones; Construcción de la carretera departamental SM-110, tramo Metal-Marcos-Distrito de Shunte en Tocache por S/. 1,1 millones; y Estudios de pre-inversión por S/. 1,1 millones