



# San Martín: Síntesis de Actividad Económica - Junio 2014 -

Departamento de Estudios Económicos  
Sucursal Iquitos

Jueves, 28 de agosto de 2014

*El Banco Central de Reserva del Perú (BCRP) ha considerado presentar un conjunto de indicadores sectoriales de actividad económica con la finalidad de poder realizar el seguimiento del desempeño de la economía departamental. Para el sector real, se ha utilizado el Valor Bruto de Producción a precios del año 2007 para los sectores disponibles. Cabe señalar que a partir de enero 2014, el Instituto Nacional de Estadística (INEI) ha realizado el cambio de año base (de 1994 a 2007) para la construcción del Producto Bruto Interno (PBI) nacional, estando en elaboración la desagregación departamental. En la medida que se publique referida información, el BCRP volvería a elaborar para cada departamento un indicador agregado de actividad económica.*

Los sectores agropecuario y pesca registraron crecimientos de 10,1 y 112,2 por ciento interanual en junio, respectivamente.

## Actividad Primaria

- El **sector agropecuario** creció 10,1 por ciento interanual en junio, explicado por el crecimiento de los sub-sectores agrícola (9,6 por ciento) y pecuario (15,7 por ciento). En el primer semestre de 2014, la actividad agropecuaria acumuló un crecimiento de 4,3 por ciento interanual, por el incremento de ambos sub-sectores.
- El **sector pesca** se incrementó en 112,2 por ciento interanual, impulsado por la crianza de las especies tilapia, gamitama, paco y camarones gigantes en piscigranjas. En el primer semestre de 2014, el sector pesca registró un crecimiento de 89,5 por ciento interanual.

### Crecimiento de la producción agropecuaria (Var.% real respecto a similar mes del año anterior)

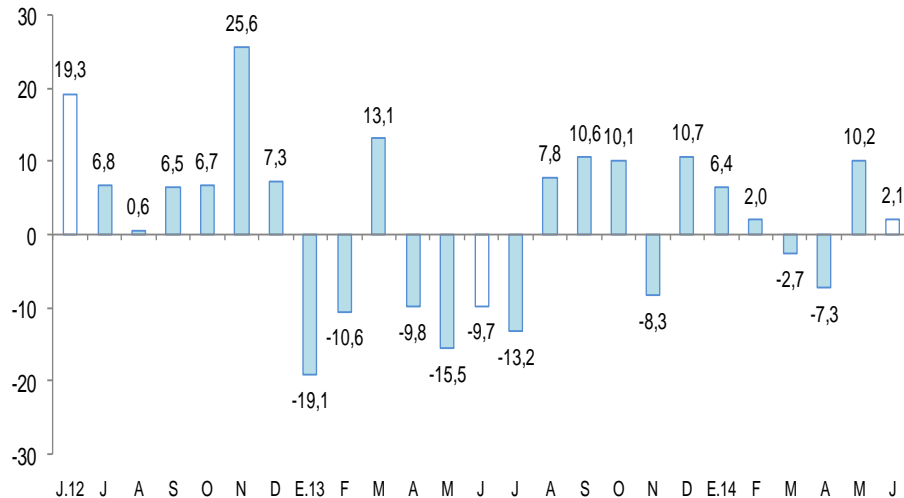

Fuente: MINAGRI San Martín.

Elaboración: BCRP, Sucursal Iquitos. Departamento de Estudios Económicos.

### Crecimiento de la producción pesquera (Var.% real respecto a similar mes del año anterior)

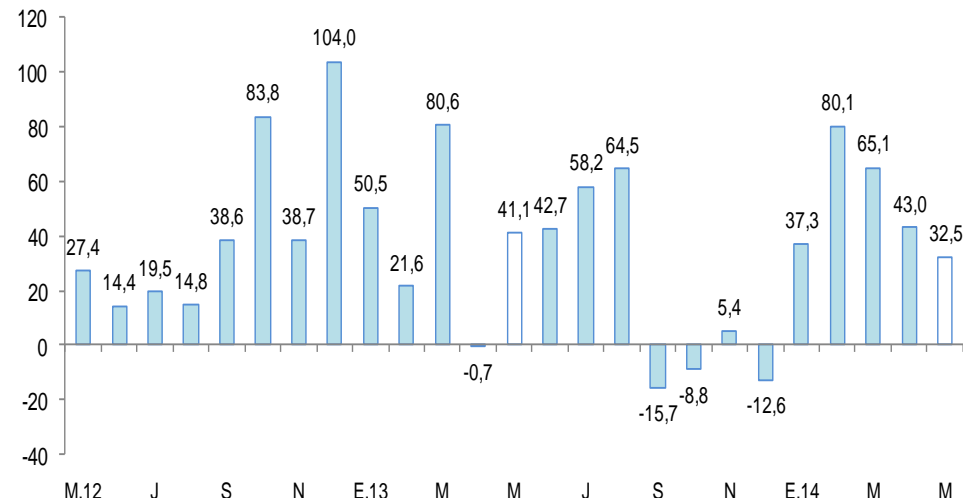

Fuente: PRODUCE San Martín.

Elaboración: BCRP, Sucursal Iquitos. Departamento de Estudios Económicos.

En junio, registraron desempeño favorable el crédito de consumo (12,9 por ciento), crédito hipotecario (5,7 por ciento), el crédito total (4,5 por ciento), empleo formal urbano (3,7 por ciento), los despachos de cemento (20,5 por ciento) y la inversión pública (32,7 por ciento). En cambio, registraron contracción la manufactura (-11,9 por ciento) y los arribos a establecimientos de hospedaje (-3,8 por ciento).

- La **producción manufacturera** registró una disminución de 11,9 por ciento respecto a junio del año anterior, por la nula producción de la industria primaria, asociada a la paralización de la planta de biodiesel desde marzo último; a ello se sumó la contracción de la industria no primaria (5,0 por ciento), por menor producción de chocolate, jabón, bebidas gaseosas, aceite y manteca, principalmente.
- Los **despachos de cemento** crecieron en 20,5 por ciento interanual en junio, por mayor gasto en obras públicas por parte del gobierno regional y gobiernos locales; y en menor medida por el mayor gasto en algunas obras privadas.
- Los **arribos a los establecimientos de hospedaje** disminuyeron 3,8 por ciento interanual en junio, por menor afluencia de turistas nacionales.
- El **empleo formal urbano** en la ciudad de Tarapoto registró un crecimiento de 3,7 por ciento interanual en junio.
- El **crédito directo total** en San Martín (S/. 2 022,1 millones) creció 4,5 por ciento respecto a junio del año anterior, asimismo, el crédito de consumo e hipotecario registraron crecimientos de 12,9 por ciento y 5,7 por ciento, respectivamente.
- La **inversión pública** aumentó en 32,7 por ciento, en valores reales, respecto a junio de 2013, debido a la mayor ejecución del gobierno regional y gobiernos locales, pero compensada parcialmente por la menor inversión del Gobierno Nacional. En el periodo enero-junio de 2014, la inversión pública acumuló una expansión de 9,3 por ciento interanual.

## Otros indicadores de actividad económica

(Variación % respecto a similar mes del año anterior)

	Ene.14	Feb.14	Mar.14	Abr.14	May.14	Jun.14
Producción industrial 1/	↑ 10,6	↓ -6,2	↑ 23,8	↓ -8,5	↓ -2,3	↓ -11,9
Despachos de cemento 1/	↑ 22,1	↑ 28,9	↑ 74,4	↓ -12,2	↓ -9,9	↑ 20,5
Arribos a los establecimientos hospedaje	↑ 1,8	↑ 6,8	↑ 3,2	↓ -1,6	↑ 6,4	↓ -3,8
Empleo formal urbano 2/	↑ 0,5	↑ 4,2	↑ 2,8	↑ 2,8	↑ 6,8	↑ 3,7
Crédito total	↑ 6,5	↑ 6,6	↑ 5,0	↑ 4,7	↑ 4,6	↑ 4,5
Crédito de consumo	↑ 19,2	↑ 18,8	↑ 19,1	↑ 17,5	↑ 14,6	↑ 12,9
Crédito hipotecario	↑ 16,0	↑ 16,6	↑ 15,2	↑ 13,0	↑ 8,8	↑ 5,7
Inversión pública 1/	↑ 329,5	↑ 38,1	↓ -39,7	↓ -34,3	↓ -9,6	↑ 32,7

1/ En términos reales.

2/ En empresas de 10 a más trabajadores situadas en la ciudad de Tarapoto.

Fuentes: BCRP - Sucursal Iquitos, SBS, MTPE y MEF.

La aerolínea Star Perú aumentó la frecuencia de sus vuelos a la selva, con la salida diaria de 3 vuelos en la ruta Lima-Tarapoto; y salidas diarias en la ruta Tarapoto-Pucallpa (y viceversa), además de la opción de viajar entre Pucallpa e Iquitos (ida y vuelta) el mismo día.

---

- Se inauguró el asfaltado de la carretera Rioja-Posic, obra ejecutada por el **Gobierno Regional de San Martín** a través de la Unidad Ejecutora Proyecto Especial Alto Mayo-PEAM. La obra contó con una inversión de S/. 7,3 millones, la cual viene beneficiando a más de 50 mil habitantes de Alto Mayo provincias de Moyobamba y Rioja; y comprende el asfaltado de 6 kilómetros de vía.
- Los **palmicultores** de Loreto, San Martín y Ucayali podrán continuar sus inversiones en plantaciones de palma y la operación de sus plantas de procesamiento de aceite crudo de palma al quedar congelada la modificación de la norma del biodiesel.
- Desde los primeros días de junio, el caudal de los ríos amazónicos (Amazonas, Ucayali, Marañón, Huallaga y Nanay) entró en la **etapa de vaciante** (disminución del caudal), lo cual trae la aparición de extensas áreas barrizales, que son aprovechadas para la siembras de cultivos transitorios como arroz, maíz, frijol, sandía y melón, con el consecuente incremento de su producción en los próximos meses.

El sector agropecuario registró un incremento de 10,1 por ciento interanual en junio, explicado por el crecimiento de los sub-sectores agrícola (9,6 por ciento) y pecuario (15,7 por ciento).

## Producción de principales productos agropecuarios 1/ (Toneladas)

Sub-sectores	Estructura Porcentual 2012 <sup>2/</sup>	Junio			Enero - Junio				
		2013	2014	Var. % Contribución <sup>3/</sup>	2013	2014	Var. % Contribución <sup>3/</sup>		
<b>AGRÍCOLA</b>	<b>89,8</b>			<b>9,6</b>	<b>8,8</b>		<b>2,8</b>	<b>2,5</b>	
<b>Orientado a la industria</b>	<b>42,3</b>			<b>10,1</b>	<b>4,9</b>		<b>-1,0</b>	<b>-0,5</b>	
Caña de azúcar	0,8	34 401	31 888	-7,3	-0,1	149 451	150 967	1,0	0,0
Palma aceitera	6,4	17 683	24 636	39,3	1,3	145 755	166 093	14,0	0,8
Maíz amarillo duro	5,2	16 725	16 961	1,4	0,1	80 000	81 323	1,7	0,1
Cacao	8,7	2 927	3 296	12,6	1,1	13 750	14 496	5,4	0,5
Café	21,2	9 746	10 598	8,7	2,5	44 178	41 064	-7,0	-1,8
<b>Orientado al mercado interno</b>	<b>47,5</b>			<b>9,0</b>	<b>3,8</b>			<b>6,8</b>	<b>3,0</b>
Arroz cáscara	30,3	59 729	67 171	12,5	3,7	287 011	315 677	10,0	2,8
Yuca	2,4	9 994	8 155	-18,4	-0,4	53 105	51 965	-2,1	0,0
Plátano	10,1	39 655	41 364	4,3	0,4	224 233	228 592	1,9	0,2
Naranja	0,8	3 644	3 740	2,6	0,0	17 901	16 931	-5,4	-0,1
Piña	0,4	826	842	1,9	0,0	3 690	6 986	89,3	0,1
Papaya	0,5	2 710	2 765	2,0	0,0	13 230	15 498	17,1	0,1
Otros	3,1	7 745	9 513	9,3	0,1	82 974	184 575	-4,8	-0,1
<b>PECUARIO</b>	<b>10,2</b>			<b>15,7</b>	<b>1,3</b>			<b>19,2</b>	<b>1,8</b>
Carne de aves <sup>4/</sup>	4,4	1 726	2 250	30,4	1,2	9 527	11 881	24,7	1,1
Carne de porcino <sup>4/</sup>	0,5	181	229	26,5	0,1	1 246	1 304	4,7	0,0
Carne de vacuno <sup>4/</sup>	1,3	480	470	-2,1	0,0	2 923	2 971	1,6	0,0
Huevos	2,2	949	973	2,5	0,0	4 783	6 741	40,9	0,7
Leche	1,7	2 865	2 919	1,9	0,0	17 127	17 144	0,1	0,0
Otros	0,0	6	5	-16,7	0,0	41	32	-22,0	0,0
<b>SECTOR AGROPECUARIO</b>	<b>100,0</b>			<b>10,1</b>	<b>10,1</b>			<b>4,3</b>	<b>4,3</b>

1/ Cifras preliminares.

2/ A precios de 2007.

3/ En base a la estructura porcentual de similar periodo de 2013.

4/ Peso neto.

Fuente: MINAGRI-San Martín.

Elaboración: BCRP, Sucursal Iquitos. Departamento de Estudios Económicos.

- El **subsector agrícola** creció 9,6 por ciento interanual en junio, inducido por el crecimiento de la producción de arroz cáscara (12,5 por ciento), café (8,7 por ciento), palma aceitera (39,3 por ciento) y cacao (12,6 por ciento); en el caso arroz cáscara, por mayores áreas cosechadas y mejores rendimientos; en café, por temporada de cosechas. En el primer semestre de 2014, el sub-sector agrícola acumuló un crecimiento de 2,8 por ciento interanual, por el incremento de la producción de arroz cascara y palma aceitera.
- La **producción pecuaria** aumentó 15,7 por ciento interanual en junio, impulsado por la expansión de la producción de carne de aves (30,4 por ciento) y porcino (26,5 por ciento). En el primer semestre de 2014, el sub-sector acumuló un incremento de 19,2 por ciento interanual, impulsado por la mayor producción de carne de aves y huevos.

La producción interna de pescado avanzó 112,2 por ciento frente a junio del año anterior, por mayor crianza en piscigranjas, en particular de tilapia, gamitana y camarón gigante.

### Producción pesquera 1/ (En TM)

	Junio		Var. %	Enero - Junio		Var. %
	2013	2014		2013	2014	
<b>Producción Interna</b>	<b>147</b>	<b>312</b>	<b>112,2</b>	<b>946</b>	<b>1 793</b>	<b>89,5</b>
<b>Fresco</b>	<b>147</b>	<b>312</b>	<b>112,2</b>	<b>946</b>	<b>1 793</b>	<b>89,5</b>
Tilapia	95	261	174,7	629	1 389	120,8
Gamitana	22	26	18,2	214	214	0,0
Camaron gigante	2	5	150,0	7	60	757,1
Paco	1	9	800,0	2	60	2 900,0
Paiche	0	1	-	0	17	-
Boquichico	11	5	-54,5	44	25	-43,2
Otras especies	16	5	-68,8	50	28	-44,0
<b>SECTOR PESCA 1/</b>			<b>112,2</b>			<b>89,5</b>

- La producción interna de pescado registró un crecimiento de 112,2 por ciento respecto a junio del año anterior, inducida por la mayor producción de las especies tilapia, gamitana, paco y camarón gigantes, en piscigranjas.
- En el primer semestre de 2014, la producción interna de pescado aumentó en 89,5 por ciento interanual, por la mayor crianza en piscigranjas de tilapia, camarón gigante y paco.

1/ A precios de 2007. Cifras preliminares

Fuente: Dirección Regional de PRODUCE de San Martín.

Elaboración: BCRP, Sucursal Iquitos. Departamento de Estudios Económicos

La manufactura de San Martín registró una disminución de 11,9 por ciento respecto a junio del año anterior, como resultado de la nula producción de la industria primaria, por la paralización de la planta de biodiesel desde marzo último.

## Producción manufacturera 1/

(Variación % real respecto al mismo periodo del año anterior)

Ramas de actividad	Estructura %	Junio		Enero - Junio	
	2012 <sup>2/</sup>	Var. %	Contribución <sup>3/</sup>	Var. %	Contribución <sup>3/</sup>
<b>MANUFACTURA PRIMARIA</b>	<b>12,8</b>	<b>-100,0</b>		<b>-90,0</b>	
Biodiesel	12,8	-100,0	-7,3	-90,0	-12,2
<b>MANUFACTURA NO PRIMARIA</b>	<b>87,2</b>	<b>-5,0</b>		<b>14,6</b>	
Aceite y manteca	55,9	-8,8	-5,3	22,7	12,0
Queso y mantequillas	3,7	0,1	0,0	-63,7	-4,9
Chocolates	0,1	-64,0	-0,2	-27,2	0,0
Bebidas gaseosas	2,9	-27,1	-0,7	-19,0	-0,5
Madera aserrada	2,9	-10,3	-0,2	-20,7	-0,4
Jabón	2,6	-34,5	-1,1	11,7	0,3
Ladrillos, bloques y adoquines	1,3	-5,0	-0,1	-34,5	-0,4
Cemento	17,7	14,3	3,0	39,6	6,6
<b>SECTOR MANUFACTURA</b>	<b>100,0</b>	<b>-11,9</b>	<b>-11,9</b>	<b>0,4</b>	<b>0,4</b>

1/ Cifras preliminares.

2/ A precios de 2007.

3/ En base a la estructura porcentual de similar periodo de 2013.

Fuente: Dirección Regional de la Producción-San Martín y Empresas.

Elaboración: BCRP, Sucursal Iquitos. Departamento de Estudios Económicos.

- La **industria no primaria** disminuyó en 5,0 por ciento interanual en junio, impulsada por la menor producción de chocolates, jabón, bebidas gaseosas, madera aserrada, aceite y manteca y, ladrillos, bloques y adoquines; aunque parcialmente atenuada por la mayor producción de cemento, quesos y mantequillas. El caso de cemento se explicó por la inversión en ampliación de la planta que realizó la empresa productora; y en los casos de aceite y manteca, por la menor disponibilidad de materia prima (aceite crudo de palma aceitera).

## Crecimiento de la manufactura no primaria

(Variación % real respecto al mismo mes del año anterior)

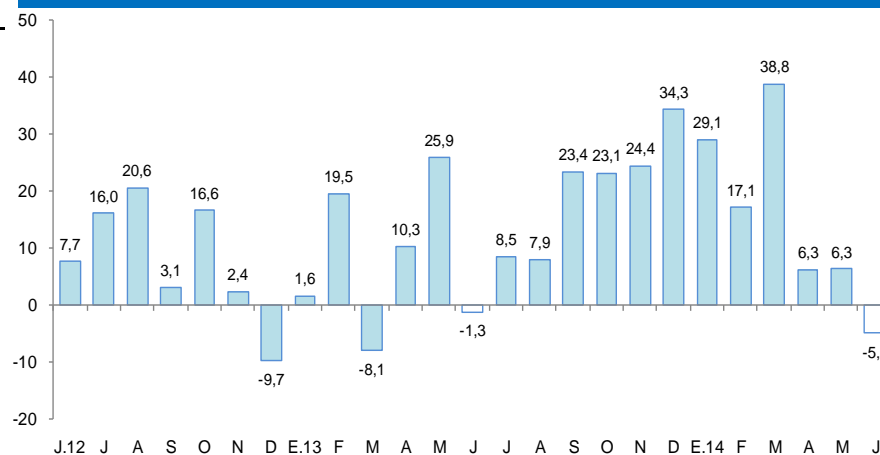

Fuente: BCRP, Sucursal Iquitos. Departamento de Estudios Económicos.

Los despachos de cemento registraron un crecimiento de 20,5 por ciento, frente a junio del año anterior.

**Despachos de cemento**  
(Var.% con respecto a similar mes del año anterior)

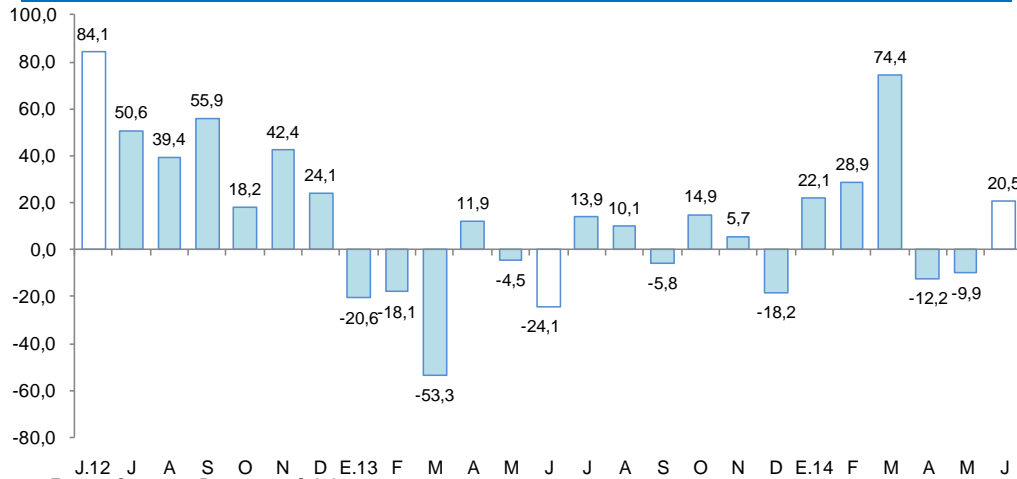

Fuente: Cementos Pacasmayo S.A.A.

Elaboración: BCRP, Sucursal Iquitos. Departamento de Estudios Económicos.

- Los **despachos de cemento** registraron un crecimiento de 20,5 por ciento, frente a junio del año anterior, por mayor gasto en obras públicas por parte del gobierno regional y gobiernos locales; y en menor medida por el mayor gasto en algunas obras privadas. Las ventas de cemento crecieron en Tarapoto y Moyobamba, pero cayeron en la ciudad de Rioja.
- En el primer semestre de 2014, los despachos de cemento registraron un incremento de 15,0 por ciento, respecto a similar periodo del año anterior.



El empleo formal urbano en las empresas de más de 10 trabajadores, en la ciudad de Tarapoto, creció 3,7 por ciento interanual en junio.

### Ciudad de Tarapoto: Índice mensual de empleo en empresas privadas formales de 10 a más trabajadores (Octubre 2010 = 100)

Rama de Actividad	Junio			Enero - Junio		
	2013	2014	Var. %	2013	2014	Var. %
Primaria <sup>2/</sup>	106,2	117,2	10,4	105,1	115,6	9,9
Manufactura	83,3	76,6	-8,0	82,8	76,7	-7,3
Comercio	137,3	137,5	0,2	134,5	139,0	3,3
Transporte y Comunicaciones	133,4	153,4	15,0	132,2	150,2	13,7
Servicios <sup>3/</sup>	119,6	126,5	5,8	109,9	113,1	2,9
<b>Total</b>	<b>120,5</b>	<b>124,9</b>	<b>3,7</b>	<b>114,7</b>	<b>118,7</b>	<b>3,5</b>

Nota: La información corresponde al primer día de cada mes.

1/ Cifras preliminares.

2/ Conformada por las subramas agricultura, pesca e hidrocarburos.

3/ Conformada por las subramas servicios prestados a empresas, restaurantes y hoteles, establecimientos financieros,

Fuente: MTPE – Encuesta Nacional de Variación Mensual del Empleo (ENVME).

Elaboración: BCRP, Sucursal Iquitos. Departamento de Estudios Económicos.

### Ciudad de Tarapoto: Crecimiento del empleo formal urbano (Var.% con respecto a similar mes del año anterior)

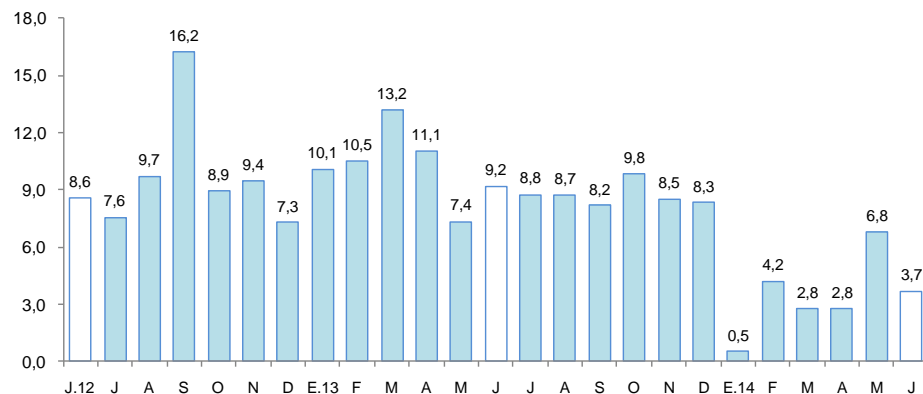

Fuente: MTPE – Encuesta Nacional de Variación Mensual del Empleo (ENVME).

- El **empleo** en Tarapoto, en empresas privadas formales de 10 a más trabajadores, se incrementó 3,7 por ciento interanual en junio, por mayor requerimiento de trabajadores en todas las ramas de actividad, con excepción de manufactura que cayó en 8,0 por ciento. En el periodo enero-junio de 2014, el empleo creció 3,5 por ciento interanual.

El crédito total del sistema financiero de San Martín aumentó 4,5 por ciento respecto a junio del año anterior. En la banca múltiple, que canaliza el 67,6 por ciento del crédito total, el crédito creció 3,0 por ciento interanual.

## Crédito Directo del Sistema Financiero

(Saldos a fin de periodo en millones de nuevos soles)

	Estructura % Jun. 2014	Junio		Var. %
		2013	2014	
<b>Banco de la Nación <sup>1/</sup></b>	<b>5,2</b>	<b>91,5</b>	<b>104,4</b>	<b>14,1</b>
<b>Agrobanco <sup>2/</sup></b>	<b>2,9</b>	<b>34,1</b>	<b>58,5</b>	<b>71,6</b>
<b>Banca Múltiple</b>	<b>67,6</b>	<b>1 327,9</b>	<b>1 367,3</b>	<b>3,0</b>
<b>Instituciones no bancarias</b>	<b>24,3</b>	<b>482,2</b>	<b>491,9</b>	<b>2,0</b>
Cajas municipales	16,1	317,1	325,3	2,6
Cajas rurales	0,2	5,1	3,3	-35,6
Edpymes	0,4	6,0	8,7	46,0
Financieras	7,6	154,1	154,6	0,4
<b>TOTAL</b>	<b>100,0</b>	<b>1 935,7</b>	<b>2 022,1</b>	<b>4,5</b>
Corporativo, gran y mediana empresa	30,6	601,0	617,9	2,8
Pequeña empresa	21,0	437,4	425,4	-2,7
Microempresa	11,0	217,1	221,8	2,2
Consumo	29,4	526,4	594,4	12,9
Hipotecario	8,0	153,9	162,6	5,7
En moneda nacional	94,0	1 804,3	1 901,0	5,4
En moneda extranjera	6,0	131,4	121,1	-7,8

1/ Sólo considera los créditos de consumo e hipotecario.

2/ No considera los créditos a las demás empresas del Sistema Financiero.

Fuente: Superintendencia de Banca, Seguros y AFP.

Elaboración: BCRP, Sucursal Iquitos. Departamento de Estudios Económicos.

- La **morosidad** en junio fue de 8,9 por ciento, 1,3 puntos porcentuales más respecto al mismo mes del año anterior. La morosidad en las cajas municipales (8,5 por ciento), se incrementó en 0,8 puntos porcentuales respecto a junio de 2013; en tanto que, en la banca múltiple (10,0 por ciento) se incrementó en 2,2 puntos porcentuales.

## Crecimiento del crédito directo del sistema financiero

(Var.% real con respecto a similar mes del año anterior)

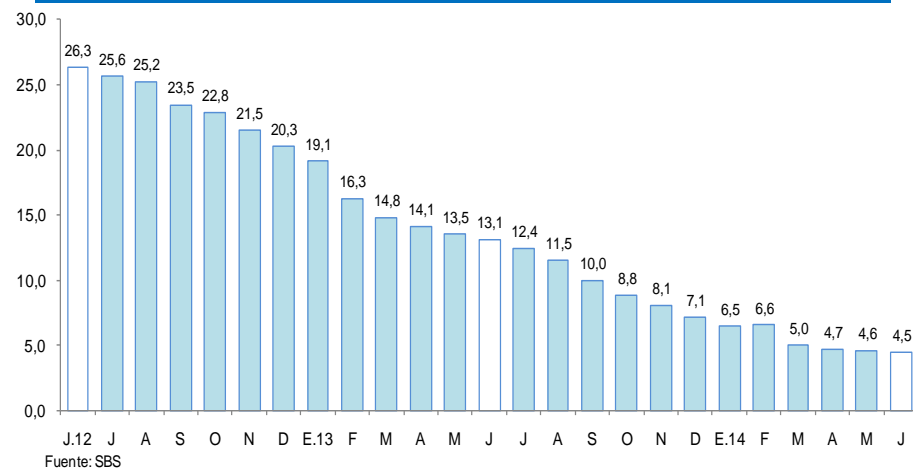

## Tasa de morosidad 1/

(Porcentaje del saldo de crédito total)

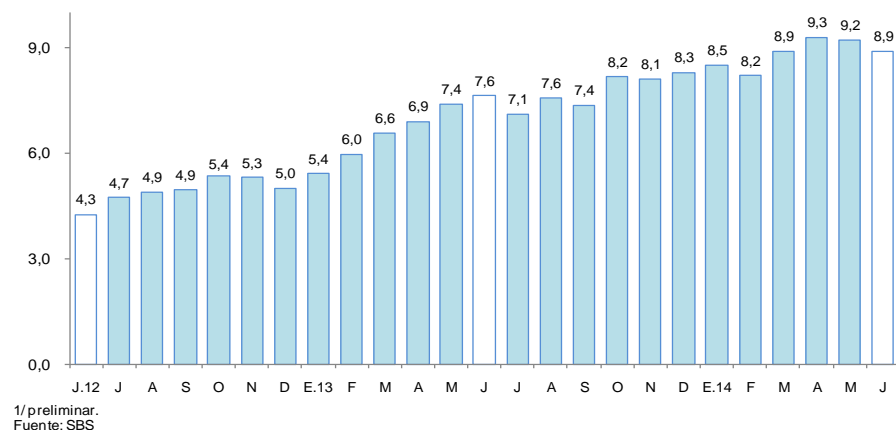

Los depósitos en el sistema financiero de San Martín (S/. 626,1 millones) aumentaron 20,0 por ciento respecto a junio del año anterior, debido a la mayor captación de depósitos de ahorro (22,5 por ciento), a la vista (20,3 por ciento) y a plazo (13,9 por ciento).

### Depósitos en el Sistema Financiero

(Saldos a fin de periodo en millones de nuevos soles)

	Estructura %	Junio		Var. %
	Jun. 2014	2013	2014	
<b>Banco de la Nación</b>	<b>25,4</b>	<b>147,3</b>	<b>158,8</b>	<b>7,8</b>
<b>Banca Múltiple</b>	<b>56,3</b>	<b>283,9</b>	<b>352,5</b>	<b>24,2</b>
<b>Instituciones no bancarias</b>	<b>18,3</b>	<b>90,7</b>	<b>114,8</b>	<b>26,6</b>
Cajas municipales	17,6	86,8	110,3	27,1
Cajas rurales	0,1	1,0	0,5	-49,3
Financieras	0,6	2,9	4,0	36,5
<b>Total</b>	<b>100,0</b>	<b>521,9</b>	<b>626,1</b>	<b>20,0</b>
Vista	36,6	190,2	228,9	20,3
Ahorro	44,1	225,3	276,0	22,5
Plazo	19,4	106,4	121,2	13,9
En moneda nacional	86,3	442,6	540,3	22,1
En moneda extranjera	13,7	79,3	85,8	8,2

Fuente: Superintendencia de Banca, Seguros y AFP.

Elaboración: BCRP, Sucursal Iquitos. Departamento de Estudios Económicos.

### Crecimiento de los depósitos en el sistema financiero

(Var. % real con respecto a similar mes del año anterior)

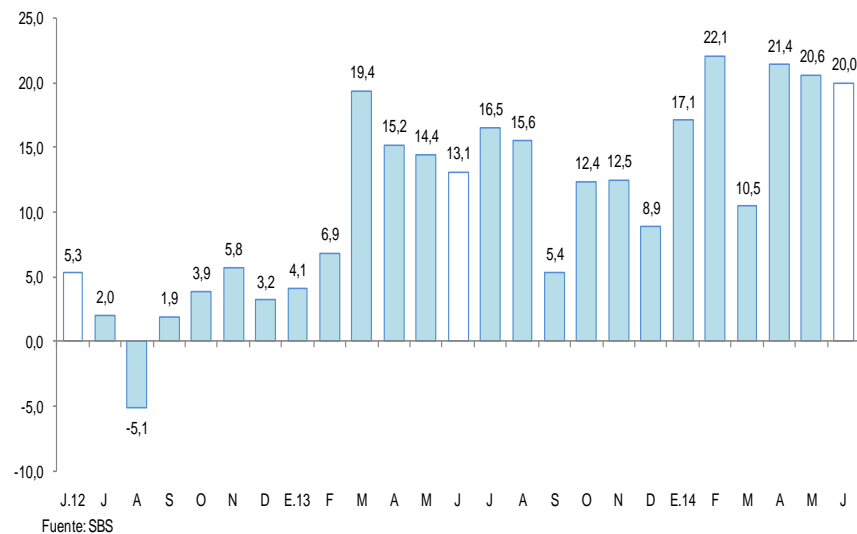

La inversión pública en San Martín registró un crecimiento de 32,7 por ciento, respecto a junio del año anterior.

## Inversión pública 1/

(En millones de nuevos soles)

	Junio			Enero - Junio		
	2013	2014	Var. % real	2013	2014	Var. % real
Gobierno Nacional	17,7	14,5	-20,9	84,3	87,4	0,4
Gobierno Regional	52,7	84,0	54,2	181,9	216,8	15,4
Gobiernos Locales	18,4	23,4	23,0	102,5	112,2	5,9
<b>Total</b>	<b>88,8</b>	<b>121,9</b>	<b>32,7</b>	<b>368,7</b>	<b>416,4</b>	<b>9,3</b>

1/ Información actualizada al 31 de julio de 2014.

2/ Comprende la adquisición de activos no financieros.

Fuente: Ministerio de Economía y Finanzas.

Elaboración: BCRP, Sucursal Iquitos. Departamento de Estudios Económicos.

## Crecimiento de la inversión pública

(Var.% real con respecto a similar mes del año anterior)

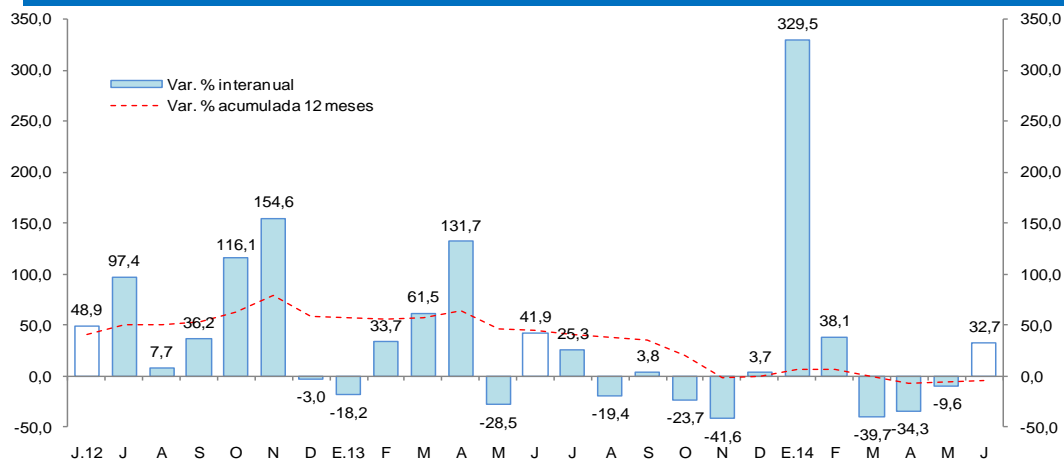

Fuente: MEF

La **inversión pública** en San Martín registró un crecimiento de 32,7 por ciento, respecto a junio del año anterior, como resultado de la expansión de la inversión del gobierno regional (54,2 por ciento) y gobiernos locales (23,0 por ciento), pero parcialmente contrarrestada por la disminución de la inversión del Gobierno Nacional (-20,9 por ciento).

En el primer semestre de 2014, la inversión pública se incrementó 9,3 por ciento interanual, impulsada por el crecimiento de la inversión en los tres niveles de gobierno, en particular gobierno regional (15,4 por ciento) y gobiernos locales (5,9 por ciento).

En cuanto al avance, lo ejecutado en el primer semestre representó 34,0 por ciento del presupuesto institucional modificado; el gobierno regional tuvo un avance de 36,8 por ciento; seguido del Gobierno Nacional (36,6 por ciento) y gobierno locales (28,4 por ciento).

Entre los principales proyectos que continuó ejecutando en junio, el Gobierno Nacional, en San Martín, destaca la rehabilitación y mejoramiento de la carretera Juanjui-Tocache, por S/. 11,7 millones.

El gobierno regional desembolsó S/. 61,9 millones en el mejoramiento de carreteras departamentales y puentes vehiculares (construcción del puente vehicular Motilones, en el sector Motilones, en la provincia de Moyobamba); S/. 4,0 millones en el mejoramiento de la capacidad resolutoria del hospital Moyobamba (construcción de la segunda planta de atención); S/. 3,8 millones en la construcción del sistema de irrigación Ponaza, en el distrito de Tingo de Ponaza, provincia de Picota; y S/. 2,2 millones en el mejoramiento y ampliación del sistema de agua potable y alcantarillado de la ciudad de Rioja.