



Loreto: Síntesis de Actividad Económica - Diciembre 2014 -

Departamento de Estudios Económicos
Sucursal Iquitos

Viernes, 13 de marzo de 2015

El Banco Central de Reserva del Perú (BCRP) ha considerado presentar un conjunto de indicadores sectoriales de actividad económica con la finalidad de poder realizar el seguimiento del desempeño de la economía departamental. Para el sector real, se ha utilizado el Valor Bruto de Producción a precios del año 2007 para los sectores disponibles. Cabe señalar que a partir de enero 2014, el Instituto Nacional de Estadística (INEI) ha realizado el cambio de año base (de 1994 a 2007) para la construcción del Producto Bruto Interno (PBI) nacional, estando en elaboración la desagregación departamental. En la medida que se publique referida información, el BCRP volvería a elaborar para cada departamento un indicador agregado de actividad económica.

En diciembre se contrajeron todos los sectores primarios frente a similar mes de 2013, así, pesca (-34,6 por ciento), agropecuario (-4,3 por ciento) y minería (-1,6 por ciento).

Actividad Primaria

- El **sector agropecuario** disminuyó en 4,3 por ciento respecto a diciembre del año anterior, inducido por la contracción de los subsectores agrícola (-4,6 por ciento) y pecuario (-2,2 por ciento); el primero asociado a la menor producción de yuca, maíz amarillo, palma aceitera, arroz cáscara y maíz choclo; y el segundo vinculado a la menor producción de carne de aves y huevos.
- El **sector pesca** cayó en 34,6 por ciento interanual, asociado a la escasez de algunas especies de peces en el periodo de creciente de los ríos. El desembarque de pescado para consumo humano disminuyó en 43,6 por ciento, por el menor ingreso de pescado en estado fresco, salpreso y seco-salado.
- La **actividad minera** disminuyó en 1,6 por ciento interanual, debido a la menor producción fiscalizada de petróleo crudo en los lotes 1-AB y 8, asociada a la ausencia de inversión.

Crecimiento de la producción agropecuaria

(Var.% real respecto a similar mes del año anterior)

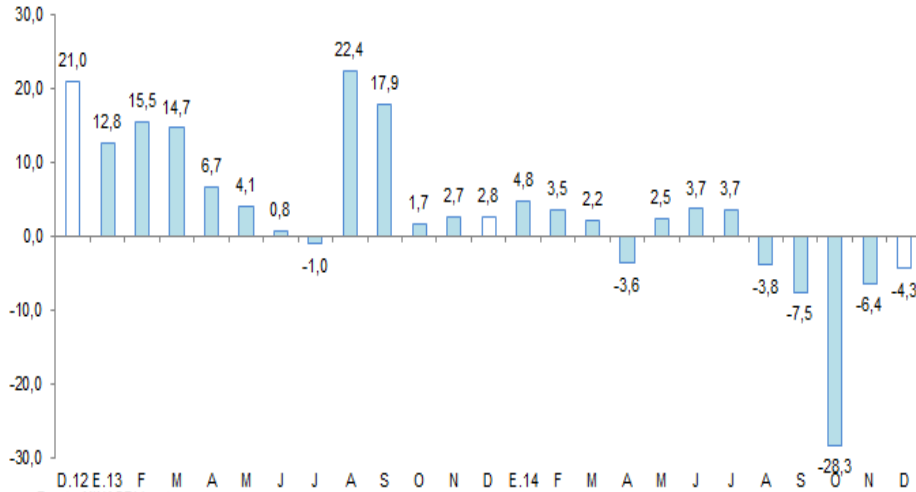

Fuente: MINAGRI Loreto
Elaboración: BCRP, Sucursal Iquitos. Departamento de Estudios Económicos.

Crecimiento de la producción petrolera

(Var.% real respecto a similar mes del año anterior)

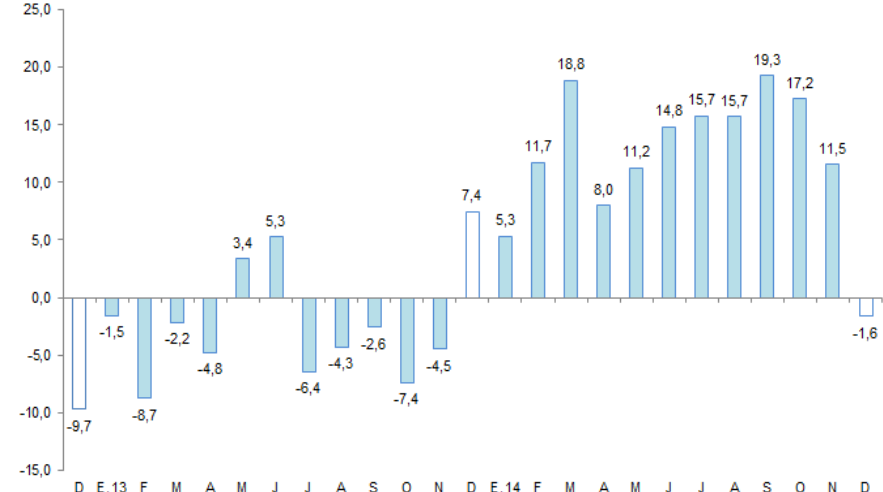

Fuente: Perupetro S.A.
Elaboración: BCRP, Sucursal Iquitos. Departamento de Estudios Económicos.

En diciembre crecieron el crédito hipotecario (14,6 por ciento), crédito total (14,3 por ciento) y créditos de consumo (11,9 por ciento). En cambio, se contrajeron la inversión pública (-30,6 por ciento), número de arribos de turistas a los establecimientos de hospedaje (-11,0 por ciento), manufactura (-7,4 por ciento) y el empleo en empresas privadas formales (-1,5 por ciento).

- La **producción manufacturera** se contrajo en 7,4 por ciento respecto a diciembre del año anterior, inducida por la disminución de la industria primaria.
- Los **arribos de turistas a los establecimientos de hospedaje** cayeron en 11,0 por ciento respecto a similar mes del año anterior, debido al menor flujo de turistas extranjeros.
- El **empleo en Iquitos**, en empresas privadas formales de 10 y más trabajadores, registró una contracción de 1,5 por ciento interanual en diciembre.
- El **crédito en Loreto** (S/. 2 019 millones) creció en 14,3 por ciento en diciembre respecto a similar mes del año anterior; asimismo, los créditos de consumo e hipotecario registraron crecimientos de 11,9 y 14,6 por ciento, respectivamente.
- La **inversión pública** registró una disminución de 30,6 por ciento, en valores reales, interanual en diciembre, explicada por la contracción de la inversión del gobierno regional (-80,0 por ciento) y gobiernos locales (-31,8 por ciento).
- Entre los proyectos que ejecutó el gobierno nacional destacan las acciones de seguridad por S/. 12,3 millones; ampliación y mejoramiento de los servicios públicos y programas sociales a través de la plataforma itinerante de acción social (PIAS) en las cuencas de los ríos Morona y Putumayo por S/. 8,0 millones; acciones de saneamiento rural por S/. 7,1 millones; y el mejoramiento del sistema de residuos sólidos en el distrito de San Juan Bautista por S/. 3,0 millones. El gobierno regional ejecutó el mejoramiento de la trocha carrozable III Etapa Nuevo Arica-Balsapuerto por S/. 2,9 millones y la instalación de servicios de defensa ribereña en la margen derecha del río Huallaga en la localidad de Shucush Yacu por S/. 1,4 millones. Los gobiernos locales ejecutaron el mejoramiento de los sistemas de agua potable y alcantarillado de Bagazan, en el distrito de Saquena, y Angosteros, en el distrito de Torres Causana por S/. 3,8 millones.

Otros indicadores de actividad económica

(Variación % respecto a similar mes del año anterior)

		Jul.14	Ago.14	Set.14	Oct.14	Nov.14	Dic.14					
Producción industrial 1/	↑	3,2	↓ -36,0	↑	0,5	↑	10,7	↑	4,0	↓ -7,4		
Arribos a los establecimientos hospedaje	↑	7,7	↑	11,5	↑	7,4	↓ -4,5	↑	5,5	↓ -11,0		
Empleo formal urbano 2/	↓	-0,3	↓ -0,7	↓	-2,1	↓	-1,9	↓	-2,5	↓ -1,5		
Crédito total	↑	16,5	↑	16,0	↑	18,5	↑	17,2	↑	14,6	↑	14,3
Créditos de consumo	↑	12,6	↑	12,2	↑	12,4	↑	13,0	↑	12,5	↑	11,9
Crédito hipotecario	↑	14,1	↑	14,1	↑	15,4	↑	16,3	↑	15,7	↑	14,6
Inversión pública 1/	↓	-31,3	↓ -6,0	↓	-9,5	↑	14,4	↓	-29,4	↓	-30,6	

1/ En términos reales.

2/ En empresas de 10 a más trabajadores situadas en la ciudad de Iquitos.

Fuentes: BCRP - Sucursal Iquitos, SBS, MTPE y MEF.

En línea con su plan de expansión de abrir dos puntos de venta por año en los principales malls y aeropuertos del país, la empresa de fabricación y venta de artesanía de plata, Dellapina, llegará a la ciudad de Iquitos en el 2015.

- La canadiense **Gran Tierra** asignó un presupuesto de US\$118 millones a la exploración y desarrollo de sus lotes de hidrocarburos ubicados en Perú para el 2015, particularmente al campo petrolero Bretaña, en el lote 95, y al pozo Osheki-1, en el lote 107. Gran Tierra continúa con el diseño preliminar de ingeniería (front-end engineering and design, FEED) para el campo Bretaña y espera que se complete en el segundo trimestre del 2015. Gran Tierra planea producir 6 mil barriles diarios de petróleo (BDP) desde el 2017, sujeto a mejoras en el FEED, y más de 20 mil bdp desde 2021
- La concesión del proyecto **Hidrovía Amazónica**, cuya presentación de las propuestas técnica y económica se tenía prevista para el 24 de diciembre de 2014, se postergó un mes más (para el 24 de enero 2015), debido a pedido de los postores y para que más interesados presenten propuestas.
- La firma francesa **Sodexo** evalúa comenzar a producir alimentos con un mayor valor agregado en la planta de procesamiento implementada en Loreto, en donde hoy se cortan, envasan, congelan y almacenan mayores volúmenes de productos comprados a varias comunidades. Esto con el fin de beneficiar a esas poblaciones y reducir los costos de transporte que implica llevar los alimentos desde Lima u otras ciudades.
- **PerúPetro** informó que, en octubre la producción promedio nacional de petróleo crudo ascendió a más de 71 mil barriles por día (bpd), logrando un crecimiento de 23 por ciento interanual, impulsado en particular por la mayor producción del lote 1-AB a cargo de Pluspetrol Norte (Loreto), que tuvo una producción de más de 12 mil bpd.
- La Comisión de Energía y Minas del **Congreso** desarrollará el viernes 5 de diciembre su III sesión descentralizada en Iquitos denominada Producción, Inversiones y Desarrollo Sostenible: caso lote 192; con el objetivo de conocer y difundir la situación actual del sector hidrocarburos en Loreto, con énfasis en su producción e inversiones. El mencionado lote se encuentra en un proceso de consulta previa en curso, con miras a un pronto proceso de su licitación pública.
- El **SENAMHI** informa que los ríos amazónicos comenzaron a entrar en franca creciente en lo que resta del presente año 2014. Desde el lunes 15 de diciembre, el río Huallaga alcanzó el desborde de su cauce, registrando la creciente de sus aguas en 133.57 msnm, siendo su nivel normal 131.28, ubicándolo en la categoría de “Alerta Roja” con tendencia a mantenerse por un periodo de 72 horas bajo estas condiciones.

La actividad agropecuaria registró una disminución de 4,3 por ciento interanual en diciembre, debido a la contracción de los sub-sectores agrícola (-4,6 por ciento) y pecuario (-2,2 por ciento).

Producción de principales productos agropecuarios ^{1/}

(Toneladas)

Sub-sectores	Estructura Porcentual 2012 ^{2/}	Diciembre				Enero - Diciembre			
		2013	2014	Var. %	Contribución ^{3/}	2013	2014	Var. %	Contribución ^{3/}
AGRÍCOLA	82,4			-4,6	-4,1			-7,3	-6,1
Orientado a la industria	15,1			-17,9	-4,7			-7,2	-1,3
Caña de azúcar	1,6	13 901	14 580	4,9	0,1	162 717	166 369	2,2	0,0
Palma aceitera	4,4	14 169	9 720	-31,4	-1,8	111 397	115 977	4,1	0,2
Maíz amarillo duro	8,6	22 402	18 984	-15,3	-2,9	109 235	93 966	-14,0	-1,5
Cacao	0,5	90	78	-13,3	-0,1	379	367	-3,2	0,0
Orientado al mercado interno	67,3			1,0	0,6			-7,3	-4,8
Arroz cáscara	16,7	15 343	13 683	-10,8	-1,7	112 285	91 584	-18,4	-2,6
Yuca	18,3	51 563	40 868	-20,7	-4,6	392 558	371 559	-5,3	-1,1
Plátano	14,9	24 507	39 846	62,6	6,6	280 390	288 627	2,9	0,4
Maíz choclo	1,8	3 611	1 618	-55,2	-1,4	19 627	13 899	-29,2	-0,5
Piña	1,2	3 397	3 468	2,1	0,0	17 472	14 916	-14,6	-0,1
Otros	14,3	22 750	25 474	18,2	1,6	261 421	257 452	-6,4	-0,9
PECUARIO	17,6			-2,2	-0,3			4,3	0,7
Carne de aves ^{4/}	12,8	1 824	1 786	-2,1	-0,2	20 521	22 146	7,9	0,9
Carne de porcino ^{4/}	1,2	192	209	8,9	0,1	2 265	2 370	4,6	0,1
Carne de vacuno ^{4/}	0,7	117	122	4,3	0,0	1 399	1 524	8,9	0,1
Huevos	1,9	360	323	-10,3	-0,1	4 297	3 573	-16,8	-0,3
Leche	0,4	208	188	-9,6	0,0	2 542	2 404	-5,4	0,0
Otros	0,6	129	135	4,4	0,0	1 507	1 592	3,4	0,0
SECTOR AGROPECUARIO	100,0			-4,3	-4,3			-5,3	-5,3

1/ Cifras preliminares.

2/ A precios de 2007.

3/ En base a la estructura porcentual de similar periodo de 2013.

4/ Peso neto.

Fuente: MINAGRI-Loreto.

Elaboración: BCRP, Sucursal Iquitos. Departamento de Estudios Económicos.

El **subsector agrícola** cayó en 4,6 por ciento interanual en diciembre, inducido por la disminución de la producción de maíz choclo (-55,2 por ciento), palma aceitera (-31,4 por ciento), yuca (-20,7 por ciento), maíz amarillo (-15,3 por ciento) y arroz cáscara (-10,8 por ciento); los casos de maíz choclo, maíz amarillo duro, yuca y arroz cáscara se explicaron por menores áreas cosechadas y bajos rendimientos. En el periodo enero-diciembre de 2014, la producción agrícola acumuló una caída de 7,3 por ciento.

La **producción pecuaria** disminuyó en 2,2 por ciento interanual en diciembre, como resultado de la menor producción de carne de aves y huevos. En el periodo enero-diciembre acumuló un crecimiento de 4,3 por ciento frente a similar periodo del año anterior, explicado por la mayor producción de carne de aves, de porcino y vacuno.



El sector pesca disminuyó en 34,6 por ciento interanual, inducido por la escasez de peces en periodo de creciente de los ríos.

Producción pesquera ^{1/}

(En TM)

	Diciembre			Enero - Diciembre		Var. %
	2013	2014	Var. %	2013	2014	
Consumo Humano (toneladas)	653	368	-43,6	8 572	7 459	-13,0
Fresco	522	291	-44,3	7 049	6 521	-7,5
Llambina	86	86	0,0	601	571	-5,0
Ractacara	65	27	-58,5	386	330	-14,5
Boquichico	105	57	-45,7	1 739	2 111	21,4
Palometa	14	3	-78,6	955	679	-28,9
Sardina	17	10	-41,2	386	287	-25,6
Otras especies	235	108	-54,0	2 982	2 543	-14,7
Salpreso	65	21	-67,7	476	330	-30,7
Seco-salado	66	56	-15,2	1 047	608	-41,9
Ornamentales (miles de unidades)	792	704	-11,1	5 703	5 949	4,3
Mercado Interno	28	63	125,0	258	323	25,2
Mercado Externo	764	641	-16,1	5 445	5 626	3,3
SECTOR PESCA 2/			-34,6			-9,6

1/ Cifras preliminares.

2/ A precios de 2007.

Fuente: Dirección Regional de PRODUCE de Loreto.

Elaboración: BCRP, Sucursal Iquitos. Departamento de Estudios Económicos

En noviembre, el VBP del sector pesca disminuyó en 34,6 por ciento interanual, inducido por la escasez de peces en periodo de creciente de los ríos. El desembarque de pescado para consumo humano cayó en 43,6 por ciento, explicado por el menor ingreso de pescado en sus tres estados de conservación. Asimismo, la comercialización de peces ornamentales vivos se contrajo en 11,1 por ciento, debido a la disminución de las ventas en el mercado externo (-16,1 por ciento); pero compensadas parcialmente, por el incremento de las ventas en el mercado interno (125,0 por ciento).

En el periodo enero-diciembre de 2014, la actividad pesquera cayó en 9,6 por ciento interanual, debido a la disminución en el desembarque de pescado para consumo humano (-13,0 por ciento), en sus tres estados de conservación; pero atenuada, en parte, por la expansión de las ventas de peces ornamentales vivos (4,3 por ciento).

La producción fiscalizada de petróleo crudo en diciembre de 2014 fue de 798 mil barriles.

Sub-sector Hidrocarburos ^{1/}

(Var. % real respecto al mismo periodo del año anterior)

Hidrocarburos	Estructura		Diciembre				Enero - Diciembre			
	Porcentual	2012 ^{2/}	2013	2014	Var. %	Contribución ^{3/}	2013	2014	Var. %	Contribución ^{3/}
Petróleo crudo	100,0	811	798	-1,6	-1,6		9 065	10 172	12,2	12,2
SECTOR MINERÍA 2/	100,0			-1,6	-1,6				12,2	12,2

1/ Cifras preliminares.

2/ A precios de 2007.

3/ En base a la estructura porcentual de similar periodo de 2013.

Fuente: PerúPetro S.A.

Elaboración: BCRP, Sucursal Iquitos. Departamento de Estudios Económicos.

- La producción fiscalizada de petróleo crudo en diciembre de 2014 fue de 798 mil barriles, volumen menor en 13 mil barriles (-1,6 por ciento) respecto a similar mes del año anterior, explicado por la menor producción de los lotes 1-AB y 8, por ausencia de inversión.

- En el periodo enero-diciembre de 2014, la producción fiscalizada de petróleo crudo creció en 12,2 por ciento interanual, explicado por la mayor producción los lotes 67; 8 y 31-B.

Crecimiento de la producción fiscalizada de petróleo crudo ^{1/}

(Var.% real respecto a similar mes del año anterior)

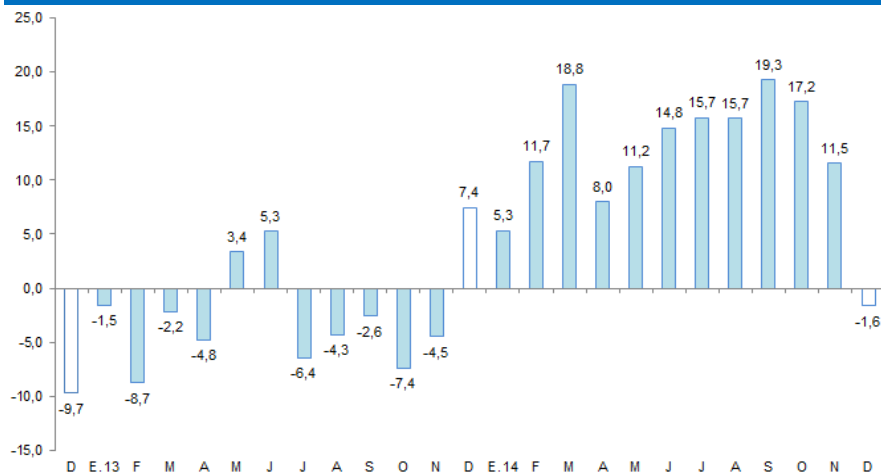

Fuente: PerúPetro S.A.

Elaboración: BCRP, Sucursal Iquitos. Departamento de Estudios Económicos.

Cotización internacional de petróleo

(US\$/bl. promedio mensual)

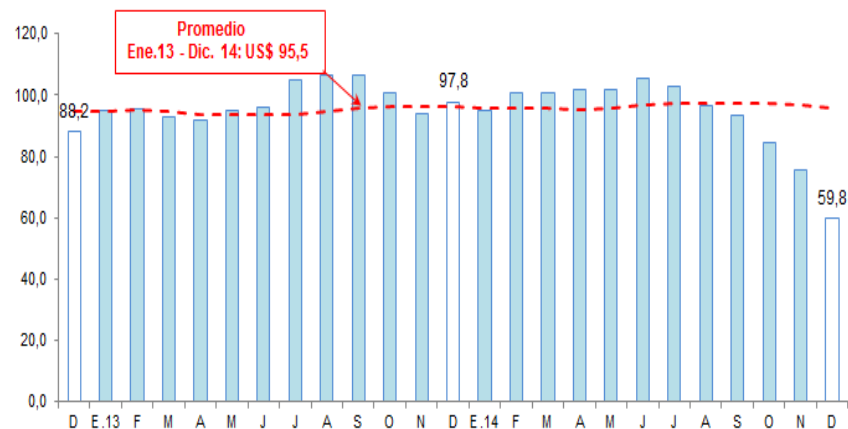

Fuente: Bloomberg

Elaboración: BCRP, Sucursal Iquitos. Departamento de Estudios Económicos.

La actividad manufacturera registró una contracción de 7,4 por ciento interanual en diciembre.

Producción manufacturera ^{1/}

(Variación % real respecto al mismo periodo del año anterior)

Ramaz de actividad	Estructura Porcentual 2012 ^{2/}	Diciembre		Enero - Diciembre	
		Var. %	Contribución ^{3/}	Var. %	Contribución ^{3/}
MANUFACTURA PRIMARIA	44,8	-20,1		0,6	
Productos Cárnicos	0,0	-5,1	0,0	-6,9	0,0
Refinación de Petróleo	44,8	-20,1	-12,7	0,6	0,4
MANUFACTURA NO PRIMARIA	55,2	14,2		0,7	
Conservas de Palmito	0,8	14,6	0,0	-15,5	0,0
Productos lácteos	0,1	-33,1	0,0	-6,9	0,0
Pilado de arroz	0,0	-	-	-100,0	0,0
Alimentos para animales	0,1	60,0	0,0	9,1	0,0
Productos de panadería	0,5	2,5	0,0	8,5	0,0
Bebidas malteadas	0,8	37,7	0,1	-11,3	0,0
Bebidas gaseosas	10,1	10,9	0,5	4,4	0,2
Madera aserrada	30,3	4,2	0,6	2,3	0,5
Triplay	11,7	-3,2	-0,3	-12,8	-1,0
Periódicos	0,1	-10,0	0,0	-9,1	0,0
Impresión	0,1	-20,2	0,0	-18,9	0,0
Oxígeno industrial	0,1	0,0	0,0	0,0	0,0
Ladrillos	0,0	-	-	-	-
Mallas metálicas	0,0	329,6	0,0	-31,1	0,0
Motores para pozos	0,1	-100,	-0,1	108,2	0,1
Bombas para pozos	0,3	-99,6	-0,2	-4,1	0,0
Motocicletas y motokar	0,2	72,7	4,5	9,7	0,7
SECTOR MANUFACTURA	100,0	-7,4	-7,4	0,6	0,6

1/ Cifras preliminares.

2/ A precios de 2007.

3/ En base a la estructura porcentual de similar periodo de 2013.

Fuente: Dirección Regional de la Producción y Empresas.

Elaboración: BCRP, Sucursal Iquitos. Departamento de Estudios Económicos.

- La actividad manufacturera registró una contracción de 7,4 por ciento interanual en diciembre, inducida por la disminución de la industria primaria, pero parcialmente contrarresta por el dinamismo de la industria no primaria. En el periodo enero-diciembre de 2014, la manufactura registró una expansión de 0,6 por ciento interanual, impulsada tanto por la industria primaria como no primaria.
- La industria primaria cayó en 20,1 por ciento frente a diciembre del año anterior, debido a la menor producción de refinados de petróleo y productos cárnicos; mientras en el periodo enero-diciembre de 2014 acumuló un crecimiento de 0,6 por ciento interanual, explicado por la mayor producción de derivados de petróleo.
- La industria no primaria se expandió en 14,2 por ciento interanual en diciembre, debido al mayor dinamismo de las ramas de actividad orientadas al mercado externo, como madera aserrada y conservas de palmito, con excepción de triplay; sumado a ello la mayor producción en un grupo de ramas orientadas al mercado interno, entre ellas, motocicletas y motokar, bebidas gaseosas y bebidas malteadas.

Crecimiento de la manufactura no primaria

(Variación % real respecto al mismo mes del año anterior)

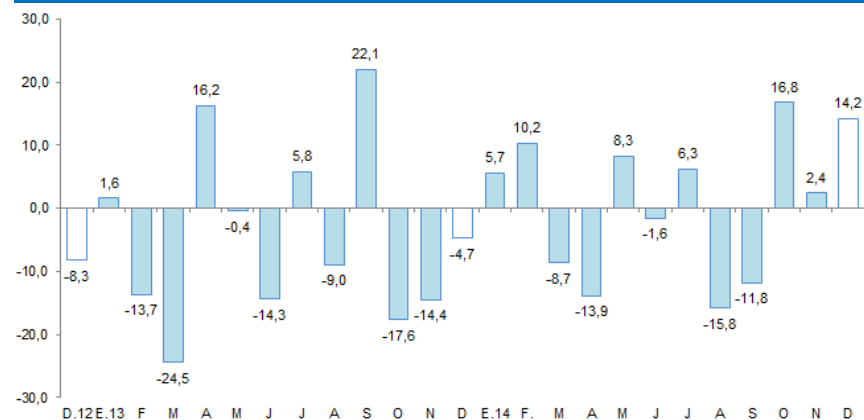

Fuente: BCRP, Sucursal Iquitos. Departamento de Estudios Económicos.

El empleo Iquitos, en empresas privadas formales de 10 y más trabajadores cayó en 1,5 por ciento interanual en diciembre.

Ciudad de Iquitos: Índice mensual de empleo en empresas privadas formales de 10 a más trabajadores (Octubre 2010 = 100) 1/

Rama de Actividad	Diciembre			Enero - Diciembre		
	2013	2014	Var. %	2013	2014	Var. %
Primaria ^{2/}	94,1	94,0	-0,1	96,6	93,6	-3,1
Manufactura	103,2	90,9	-11,9	104,2	94,7	-9,1
Comercio	119,0	124,4	4,5	113,8	120,6	6,0
Transporte y Comunicaciones	112,0	105,9	-5,4	109,7	107,2	-2,3
Servicios ^{3/}	108,2	109,8	1,5	104,8	107,3	2,5
Total	106,9	105,3	-1,5	105,3	104,7	-0,6

Nota: La información corresponde al primer día de cada mes.

1/ Cifras preliminares.

2/ Conformada por las subramas agricultura, pesca e hidrocarburos.

3/ Conformada por las subramas servicios prestados a empresas, restaurantes y hoteles, establecimientos financieros, enseñanza,

Fuente: MTPE – Encuesta Nacional de Variación Mensual del Empleo (ENVME).

- El empleo Iquitos, en empresas privadas formales de 10 y más trabajadores cayó en 1,5 por ciento interanual en diciembre, debido al menor requerimiento de trabajadores en las ramas de actividad de manufactura (-11,9 por ciento); transporte y comunicaciones (-5,4 por ciento); y primaria (-0,1 por ciento). Contrariamente, se registraron mayores solicitudes de mano de obra en las ramas de actividad comercial (4,5 por ciento) y servicios (1,5 por ciento). En el periodo enero-diciembre de 2014, el empleo en empresas privadas formales registró una disminución de 0,6 por ciento promedio interanual.

Ciudad de Iquitos: Crecimiento del empleo formal urbano (Var.% con respecto a similar mes del año anterior)

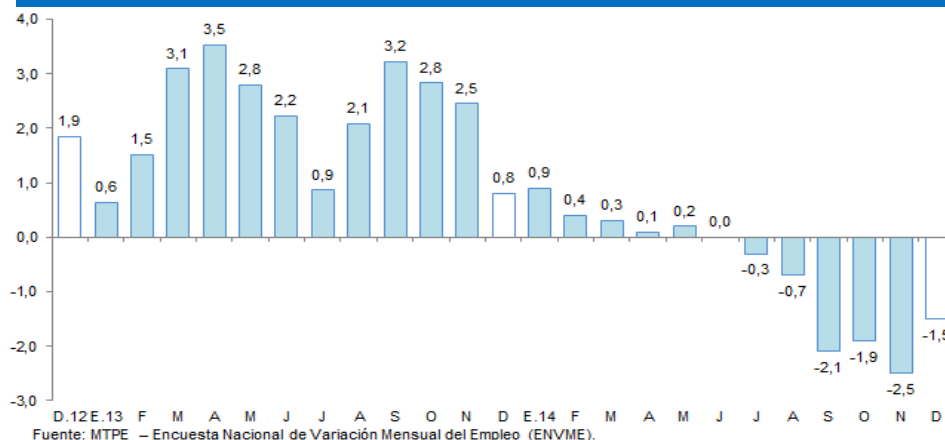

El crédito en Loreto aumentó en 14,3 por ciento respecto a diciembre del año anterior. En la banca múltiple, que canaliza el 73,3 por ciento del crédito total.

Crédito ^{1/}

(Saldos a fin de periodo en millones de nuevos soles)

	Estruct % dic-14	diciembre 2013	diciembre 2014	Var.% Nominal D14 / D13
Banco de la Nación	7,9	140	159	13,6
Agrobanco	1,7	11	34	197,7
Banca Múltiple	73,3	1 300	1 480	13,8
Instituciones No Bancarias	17,1	315	346	10,0
Financieras	4,5	70	90	28,8
Cajas Municipales	12,4	237	250	5,5
Cajas Rurales	0,0	0	0	-
Edpymes	0,3	8	7	-18,3
Arrendamiento Financiero	0,0	0	0	-
TOTAL	100,0	1 766	2 019	14,3
Empresas 2/	62,1	1 086	1 255	15,6
Personas	37,9	680	764	12,4
Consumo	30,6	553	618	11,9
Hipotecario	7,2	127	146	14,6
En MN	85,4	1 462	1 725	18,0
En ME	14,6	304	294	-3,3

1/ Cifras en términos nominales.

2/ Ajuste en Créditos a Empresas.

Fuente: SBS y AFP.

- La tasa de morosidad estimada para diciembre fue de 5,4 por ciento, es decir, 0,8 puntos porcentuales más respecto a similar mes del año anterior. La morosidad en las cajas municipales (7,9 por ciento) subió en 0,8 puntos porcentuales frente a diciembre de 2013; en tanto que, en la banca múltiple (5,2 por ciento) aumentó en 0,8 puntos porcentuales.

Crecimiento del crédito

(Var.% real con respecto a similar mes del año anterior)

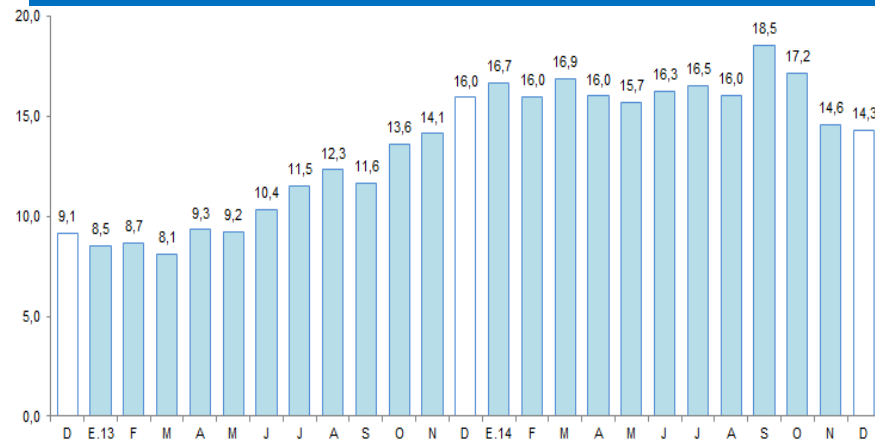

Fuente: SBS y AFP.

Tasa de morosidad ^{1/}

(Porcentaje del saldo total de crédito)

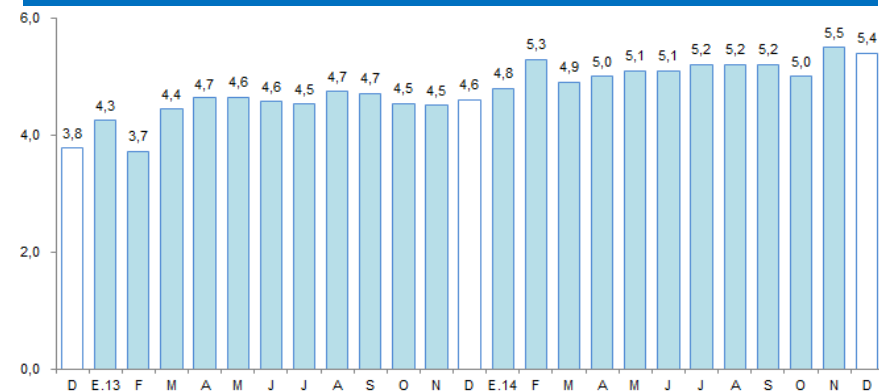

1/ preliminar, calculado en base a: (créditos vencidos + créditos en cobranza judicial) / colocaciones brutas.
Fuente: SBS y AFP.

Los depósitos en Loreto (S/. 1 045 millones) aumentaron en 14,3 por ciento respecto a diciembre 2013, debido a la mayor captación de depósitos de ahorro (27,1 por ciento) y a la vista (17,5 por ciento).

Depósitos Totales

(Saldos a fin de periodo en millones de nuevos soles)

	Estructura %	diciembre	diciembre	Var.% Nominal
	2014	2013	2014	D14 / D13
Banco de la Nación	15,4	151	161	6,8
Banca Múltiple	67,0	580	700	20,7
Instituciones No Bancarias	17,6	184	184	0,0
Financieras	0,2	2	2	15,5
Cajas Municipales	17,4	182	182	-0,1
Cajas Rurales	0,0	0	0	-
TOTAL	100,0	915	1 045	14,3
Vista	33,4	297	349	17,5
Ahorro	37,0	304	387	27,1
A plazo	29,6	314	310	-1,3
En MN	79,2	729	827	13,4
En ME	20,8	185	218	17,6

Fuente: SBS y AFP.

Crecimiento de los depósitos totales

(Var.% real con respecto a similar mes del año anterior)

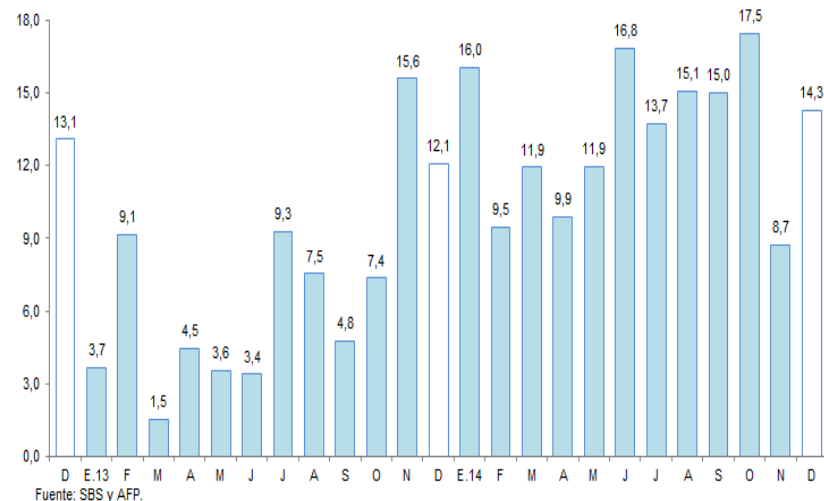

La inversión pública en Loreto disminuyó en 30,6 por ciento, en valores reales, interanual en diciembre.

Inversión pública ^{1/ 2/}

(En millones de nuevos soles)

	Diciembre			Enero - Diciembre		
	2013	2014	Var. % real	2013	2014	Var. % real
Gobierno Nacional	18,8	44,0	127,0	112,6	181,6	56,3
Gobierno Regional	58,2	12,0	-80,0	310,2	247,1	-22,6
Gobiernos Locales	63,0	44,3	-31,8	361,6	313,4	-15,9
Total	140,0	100,3	-30,6	784,4	742,1	-8,2

1/ Información actualizada al 28 de febrero de 2015.

2/ Comprende la adquisición de activos no financieros.

Fuente: Ministerio de Economía y Finanzas.

Elaboración: BCRP, Sucursal Iquitos. Departamento de Estudios Económicos.

Crecimiento de la inversión pública

(Var. % real con respecto a similar mes del año anterior)

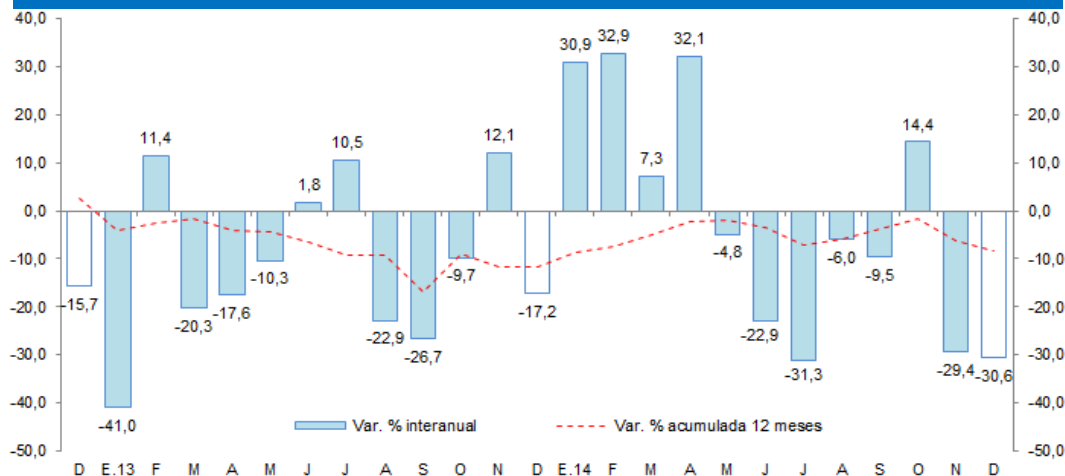

- La inversión pública en Loreto disminuyó en 30,6 por ciento, en valores reales, interanual en diciembre, explicada por la contracción de las inversiones del gobierno regional (-80,0 por ciento) y gobiernos locales (-31,8 por ciento), pero contrarrestada parcialmente por el aumento de la inversión del gobierno nacional (127,0 por ciento).
- En el periodo enero-diciembre de 2014, la inversión pública disminuyó en 8,2 por ciento interanual, explicada por la contracción de las inversiones del gobierno regional (-22,6 por ciento) y gobiernos locales (-15,9 por ciento); pero contrarrestada parcialmente por el aumento de la inversión del gobierno nacional (56,3 por ciento).
- El nivel ejecutado en el periodo enero-diciembre representó el 77,3 por ciento del presupuesto institucional modificado (PIM); el gobierno regional avanzó el 84,2 por ciento; los gobiernos locales (74,4 por ciento) y el gobierno nacional el 73,8 por ciento.