



Loreto: Síntesis de Actividad Económica - Setiembre 2014 -

Departamento de Estudios Económicos
Sucursal Iquitos

Miércoles, 02 de diciembre de 2014

El Banco Central de Reserva del Perú (BCRP) ha considerado presentar un conjunto de indicadores sectoriales de actividad económica con la finalidad de poder realizar el seguimiento del desempeño de la economía departamental. Para el sector real, se ha utilizado el Valor Bruto de Producción a precios del año 2007 para los sectores disponibles. Cabe señalar que a partir de enero 2014, el Instituto Nacional de Estadística (INEI) ha realizado el cambio de año base (de 1994 a 2007) para la construcción del Producto Bruto Interno (PBI) nacional, estando en elaboración la desagregación departamental. En la medida que se publique referida información, el BCRP volvería a elaborar para cada departamento un indicador agregado de actividad económica.

En setiembre se expandieron los sectores pesca (7,8 por ciento) y minería (19,3 por ciento); mientras que el sector agropecuario disminuyó en 7,7 por ciento interanual.

Actividad Primaria

- El **sector agropecuario** disminuyó en 7,7 por ciento respecto a setiembre del año anterior, inducido por la disminución del sub-sector agrícola (-10,4 por ciento), asociado a la menor producción de arroz cáscara, yuca, maíz amarillo duro y palma aceitera; pero parcialmente compensado por la expansión del sub-sector pecuario (10,4 por ciento), asociado a la mayor producción de carne de aves y porcino. En el periodo enero-setiembre de 2014, la producción agropecuaria registró una caída de 0,1 por ciento interanual.
- El **sector pesca** registró un crecimiento de 7,8 por ciento interanual, asociado a la abundancia de peces en el periodo de vaciante de los ríos y lagunas. El desembarque de pescado para consumo humano creció 11,6 por ciento, por el mayor ingreso de pescado en estado fresco. La comercialización de peces ornamentales vivos cayó en 15,0 por ciento, como resultado de la caída de las ventas en el mercado externo (exportaciones). En el periodo enero-setiembre de 2014, el sector pesca registró una contracción de 6,4 por ciento interanual.
- La **actividad minera** creció en 19,3 por ciento interanual, impulsada por la producción de petróleo crudo, debido al importante aporte del lote 67 y el incremento de la producción de los lotes 8 y 31-B. En el periodo enero-setiembre de 2014, la minería registró una expansión de 13,4 por ciento interanual, inducida por el importante aporte del lote 67 y la mayor producción de petróleo en los lotes 8 y 31-B.

Crecimiento de la producción agropecuaria

(Var.% real respecto a similar mes del año anterior)

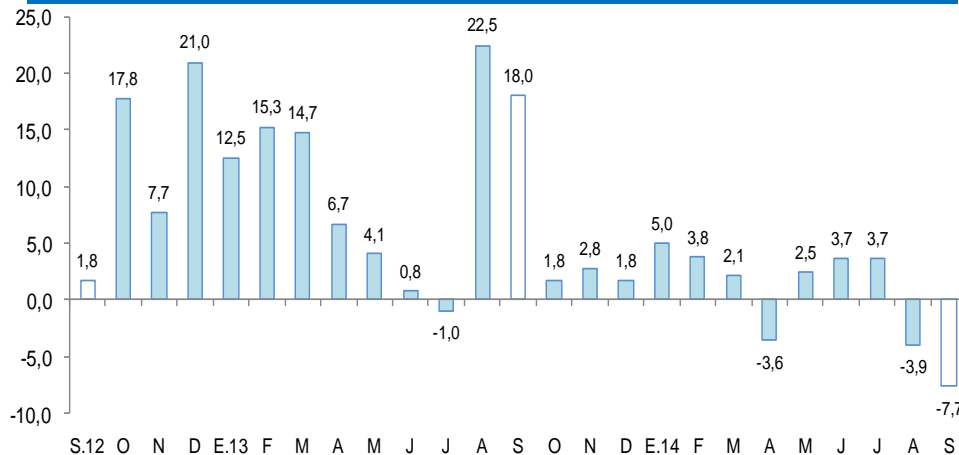

Fuente: MINAGRI Loreto

Elaboración: BCRP, Sucursal Iquitos. Departamento de Estudios Económicos.

Crecimiento de la producción petrolera

(Var.% real respecto a similar mes del año anterior)

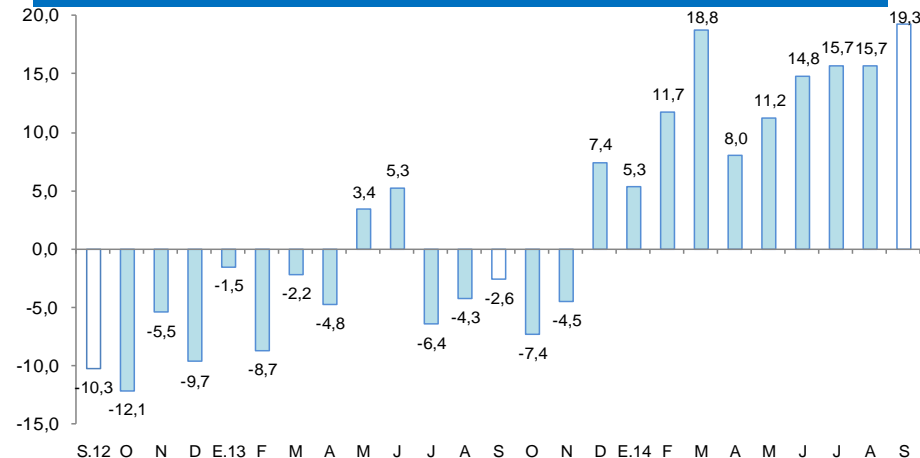

Fuente: Perupetro S.A.

Elaboración: BCRP, Sucursal Iquitos. Departamento de Estudios Económicos.

En setiembre crecieron el crédito total (18,5 por ciento), crédito hipotecario (14,7 por ciento), crédito de consumo (11,9 por ciento), número de arribos de turistas a los establecimientos de hospedaje (7,4 por ciento) y manufactura (0,6 por ciento). En cambio, se contrajeron la inversión pública (-9,5 por ciento) y el empleo en empresas privadas formales (-2,1 por ciento).

- La **producción manufacturera** registró una expansión de 0,6 por ciento respecto a setiembre del año anterior, inducida por el rebote de la industria primaria, en particular refinación de petróleo. En el periodo enero-setiembre de 2014, la manufactura no registró variación alguna respecto a similar periodo del año anterior.
- Los **arribos de turistas a los establecimientos de hospedaje** fueron mayores en 7,4 por ciento respecto a similar mes del año anterior, debido al mayor flujo de turistas nacionales y extranjeros. En el periodo enero-setiembre de 2014, el número de arribos de turistas a los establecimientos de hospedaje aumentó en 2,8 por ciento interanual.
- El **empleo en Iquitos**, en empresas privadas formales de 10 y más trabajadores, registró una contracción de 2,1 por ciento interanual en setiembre; con ello, en el periodo enero-setiembre de 2014 acumuló una disminución promedio de 0,2 por ciento interanual.
- El **crédito en Loreto** (S/. 1 976,0 millones) creció 18,5 por ciento en setiembre respecto a similar mes del año anterior; asimismo, los créditos de consumo e hipotecario registraron crecimientos de 11,9 y 14,7 por ciento, respectivamente.
- La **inversión pública** disminuyó en 9,5 por ciento, en valores reales, respecto a setiembre del año anterior, por menor ejecución de gobierno regional y gobiernos locales. En el periodo enero-setiembre de 2014, la inversión pública registró una contracción de 0,8 por ciento interanual.
- Entre los principales proyectos que ejecutó en setiembre el Gobierno Nacional destaca el de acciones comunes en saneamiento rural por S/. 14,7 millones y la construcción de la carretera Bellavista-Mazan-Salvador-El Estrecho por S/. 1,8 millones; el gobierno regional avanzó en la instalación de los sistemas eléctricos rurales de Requena, Iquitos Sur I Etapa, Pevas, Maypuco y las comunidades de Las Palmeras y San Carlos por S/. 2,3 millones; y la rehabilitación de la vía Caballo Cocha-Cushillo Cocha por S/. 2,0 millones. Los gobiernos locales ejecutaron la ampliación y mejoramiento del sistema de agua potable y desagüe de la localidad de San Antonio de El Estrecho, en Putumayo, por S/. 4,7 millones, entre otros.

Otros indicadores de actividad económica

(Variación % respecto a similar mes del año anterior)

	Abr.14	May.14	Jun.14	Jul.14	Ago.14	Set.14
Producción industrial 1/	↑ 1,1	↑ 4,3	↑ 4,4	↑ 3,2	↓ -36,0	↑ 0,6
Arribos a los establecimientos hospedaje	↑ 6,1	↑ 1,7	↑ 0,7	↑ 9,2	↑ 13,9	↑ 7,4
Empleo formal urbano 2/	↑ 0,1	↑ 0,2	↔ 0,0	↓ -0,3	↓ -0,7	↓ -2,1
Crédito total	↑ 16,0	↑ 15,7	↑ 16,3	↑ 16,5	↑ 16,0	↑ 18,5
Crédito de consumo	↑ 20,9	↑ 24,3	↑ 14,1	↑ 13,9	↑ 13,3	↑ 11,9
Crédito hipotecario	↑ 16,0	↑ 8,7	↑ 13,9	↑ 14,4	↑ 14,4	↑ 14,7
Inversión pública 1/	↑ 32,1	↓ -4,8	↓ -22,9	↓ -31,3	↓ -6,0	↓ -9,5

1/ En términos reales.

2/ En empresas de 10 a más trabajadores situadas en la ciudad de Iquitos.

Fuentes: BCRP - Sucursal Iquitos, SBS, MTPE y MEF.

En agosto de 2014, la empresa petrolera Pluspetrol Norte fue el mayor productor en petróleo desde sus lotes 1-AB (384 mil barriles) y 8 (328 mil barriles).

- El **Ministerio de Transportes y Comunicaciones** informó que en el cuarto trimestre de este año licitará vuelos hacia la selva que serán subvencionados por el Gobierno. Preciso que la licitación de estos vuelos será por cinco años y utilizarán 20 aeródromos de cuatro ciudades del oriente peruano (Iquitos, Pucallpa, Puerto Maldonado y Tarapoto)..
- El Gobierno Central también lanzará en concesión en el último trimestre del año la adecuación y mantenimiento de 2 500 kilómetros del **sistema hidrovial de la Amazonía**, con una inversión de estimada de US\$ 87 millones, para obras de dragado e instalación de sistemas navegación.
- Una semana estuvieron paralizados los trabajos de la construcción del nuevo puerto de Yurimaguas por demandas laborales del Frente de Desarrollo de Alto Amazonas (FREDESAA), pero luego de un proceso de negociación, entre los dirigentes del FREDESAA, representantes de la empresa constructora del **Terminal Portuario de Yurimaguas** y las autoridades locales, se reiniciaron los trabajos de construcción.
- Actualmente, el lote 67, de la **compañía Perenco**, está produciendo cerca de 6 mil barriles de petróleo por día (bpd), pero tiene previsto llegar a unos 35 mil bpd en el año 2017 y posteriormente alcanzará su pico de producción de 60 mil bpd. La puesta en marcha de este proyecto en diciembre de 2013 ha permitido revertir la caída de la producción petrolera este año y junto a otras iniciativas impulsarán la actividad de hidrocarburos en el país y en Loreto.
- La cadena hotelera **Thunderbird Resorts** está evaluando hacer inversiones en la Selva Norte, en ese sentido, se sabe que dicha empresa ha tenido reuniones con empresarios hoteleros en Iquitos. El modelo de la inversión se haría mediante un sistema de contrato de manejo hotelero.
- El **Grupo Carolina** que presta servicios logísticos de transporte y almacenamiento en la Costa Norte por el renovado puerto de Paita, también está planeando abrir una oficina cercana al Puerto de Yurimaguas, en Loreto.

La actividad agropecuaria disminuyó en 7,7 por ciento interanual en setiembre, debido a la contracción del sub-sector agrícola (-10,4 por ciento).

Producción de principales productos agropecuarios ^{1/}

(Toneladas)

Sub-sectores	Estructura Porcentual 2012 ^{2/}	Setiembre				Enero - Setiembre			
		2013	2014	Var. %	Contribución ^{3/}	2013	2014	Var. %	Contribución ^{3/}
AGRÍCOLA	82,4			-10,4	-9,0			-1,5	-1,2
Orientado a la industria	15,1			-5,8	-0,9			4,7	0,7
Caña de azúcar	1,6	13 194	13 405	1,6	0,0	122 201	121 911	-0,2	0,0
Palma aceitera	4,4	10 213	9 233	-9,6	-0,4	73 074	87 729	20,1	1,1
Maíz amarillo duro	8,6	11 386	10 812	-5,0	-0,5	46 370	43 677	-5,8	-0,4
Cacao	0,5	46	45	-2,2	0,0	179	201	12,3	0,0
Orientado al mercado interno	67,3			-11,5	-8,1			-2,9	-1,9
Arroz cáscara	16,7	18 697	14 677	-21,5	-4,6	47 012	42 680	-9,2	-0,9
Yuca	18,3	35 737	31 265	-12,5	-2,1	266 048	250 210	-6,0	-1,3
Plátano	14,9	23 821	23 259	-2,4	-0,3	206 971	209 507	1,2	0,2
Maíz choclo	1,8	1 943	1 872	-3,7	-0,1	9 759	9 524	-2,4	0,0
Piña	1,2	1 805	1 861	3,1	0,0	8 069	8 695	7,8	0,1
Otros	14,3	26 112	25 361	-6,1	-1,1	180 373	185 503	0,4	0,1
PECUARIO	17,6			10,4	1,4			5,3	1,0
Carne de aves ^{4/}	12,8	1 796	2 069	15,2	1,4	14 872	16 351	9,9	1,4
Carne de porcino ^{4/}	1,2	198	199	0,5	0,0	1 726	1 765	2,3	0,0
Carne de vacuno ^{4/}	0,7	125	122	-2,4	0,0	1 037	1 135	9,5	0,1
Huevos	1,9	356	336	-5,6	-0,1	3 219	2 610	-18,9	-0,5
Leche	0,4	218	217	-0,5	0,0	1 905	1 823	-4,3	0,0
Otros	0,6	17	17	0,0	0,0	135	140	5,1	0,0
SECTOR AGROPECUARIO	100,0			-7,7	-7,7			-0,1	-0,1

1/ Cifras preliminares.

2/ A precios de 2007.

3/ En base a la estructura porcentual de similar periodo de 2013.

4/ Peso neto.

Fuente: MINAGRI-Loreto.

Elaboración: BCRP, Sucursal Iquitos. Departamento de Estudios Económicos.

El **subsector agrícola** registró una disminución de 10,4 por ciento interanual en setiembre, inducido por la menor producción de arroz cáscara (-21,5 por ciento), yuca (-12,5 por ciento), maíz amarillo (-5,0 por ciento) y palma aceitera (-9,6 por ciento); los casos de arroz cáscara y yuca se explicaron por menores áreas cosechadas y bajos rendimientos. En el periodo enero-setiembre la producción agrícola cayó en 1,5 por ciento interanual.

La **producción pecuaria** registró una expansión de 10,4 por ciento interanual en setiembre, impulsado por el crecimiento de la producción de carne de aves (15,2 por ciento) y carne de porcino (0,5 por ciento). En el periodo enero-setiembre de 2014, el sub-sector pecuario acumuló un crecimiento de 5,3 por ciento, frente a similar periodo de 2013, explicado por la mayor producción de carne de aves, vacuno y porcino.

El sector pesca creció 7,8 por ciento interanual, impulsado por la abundancia de peces en periodo de vaciante de los ríos y lagunas.

Producción pesquera ^{1/}

(En TM)

	Setiembre			Enero - Setiembre		Var. %
	2013	2014	Var. %	2013	2014	
Consumo Humano (toneladas)	896	1 000	11,6	6 310	5 726	-9,3
Fresco	654	827	26,5	5 268	5 098	-3,2
Llambina	21	16	-23,8	436	364	-16,5
Ractacara	4	9	125,0	265	210	-20,8
Boquichico	223	384	72,2	1 237	1 703	37,7
Palometa	147	104	-29,3	767	483	-37,0
Sardina	37	45	21,6	260	203	-21,9
Otras especies	222	269	21,2	2 303	2 135	-7,3
Salpreso	37	26	-29,7	342	252	-26,3
Seco-salado	205	147	-28,3	700	376	-46,3
Ornamentales (miles de unidades)	579	492	-15,0	3 906	4 144	6,1
Mercado Interno	19	24	26,3	166	191	15,4
Mercado Externo	560	468	-16,4	3 740	3 953	5,7
SECTOR PESCA 2/			7,8			-6,4

1/ Cifras preliminares.

2/ A precios de 2007.

Fuente: Dirección Regional de PRODUCE de Loreto.

Elaboración: BCRP, Sucursal Iquitos. Departamento de Estudios Económicos

- En agosto, el **VBP del sector pesca** creció 7,8 por ciento interanual, impulsado por la abundancia de peces en periodo de vaciante de los ríos y lagunas. El desembarque de pescado para consumo humano creció 11,6 por ciento, explicado por el mayor ingreso de pescado fresco, pero atenuando, en parte, por el menor desembarque de pescado seco-salado y salpreso. La comercialización de peces ornamentales vivos cayó en 15,0 por ciento, debido a la contracción de las ventas en el mercado externo (-16,4 por ciento); pero las ventas en el mercado interno se incrementaron en 26,3 por ciento interanual.
- En el **periodo enero-agosto de 2014**, la actividad pesquera se contrajo en 6,4 por ciento interanual, explicado por la caída en el desembarque de pescado para consumo humano (-9,3 por ciento) en sus tres estados de conservación; pero atenuada, en parte, por la expansión de las ventas de peces ornamentales vivos (6,1 por ciento).

La producción fiscalizada de petróleo crudo en setiembre de 2014 fue de 854 mil barriles.

Sub-sector Hidrocarburos ^{1/}

(Var. % real respecto al mismo periodo del año anterior)

Hidrocarburos	Estructura		Setiembre				Enero - Setiembre			
	Porcentual	2012 ^{2/}	2013	2014	Var. %	Contribución ^{3/}	2013	2014	Var. %	Contribución ^{3/}
Petróleo crudo	100,0	716	854	19,3	19,3	6 795	7 705	13,4	13,4	
SECTOR MINERÍA ^{2/}	100,0			19,3	19,3			13,4	13,4	

1/ Cifras preliminares.

2/ A precios de 2007.

3/ En base a la estructura porcentual de similar periodo de 2013.

Fuente: PerúPetro S.A.

Elaboración: BCRP, Sucursal Iquitos. Departamento de Estudios Económicos.

- La **producción fiscalizada de petróleo crudo** en setiembre de 2014 fue de 854 mil barriles, volumen mayor en 138 mil barriles (19,3 por ciento) respecto a similar mes del año anterior, explicado tanto por el aporte del lote 67, como por la mayor producción de los lotes 8 y 31-B; pero cayó la producción de los lotes 1-AB y 31-E.
- En el periodo enero-setiembre de 2014, la producción fiscalizada de petróleo crudo creció 13,4 por ciento interanual, explicado tanto por el fuerte aporte del lote 67, como por la mayor producción los lotes 8 y 31-B.

Crecimiento de la producción fiscalizada de petróleo crudo ^{1/}

(Var.% real respecto a similar mes del año anterior)

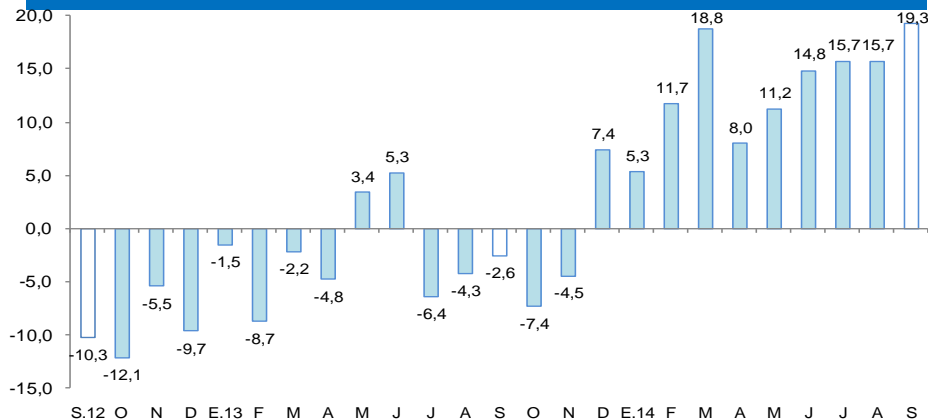

Fuente: Perúpetro S.A.

Elaboración: BCRP, Sucursal Iquitos. Departamento de Estudios Económicos.

Cotización internacional de petróleo

(US\$/bl. promedio mensual)

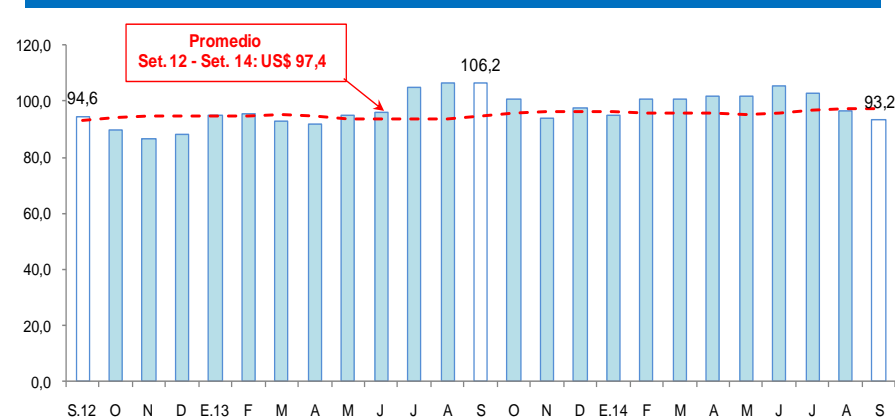

Fuente: Bloomberg

Elaboración: BCRP, Sucursal Iquitos. Departamento de Estudios Económicos.

La actividad manufacturera registró una expansión de 0,6 por ciento interanual en setiembre.

Producción manufacturera ^{1/}

(Variación % real respecto al mismo periodo del año anterior)

Ramas de actividad	Estructura Porcentual 2012 ^{2/}	Setiembre		Enero - Setiembre	
		Var. %	Contribución ^{3/}	Var. %	Contribución ^{3/}
MANUFACTURA PRIMARIA	44,8	10,6		2,0	
Productos Cárnicos	0,0	3,4	0,0	-6,8	0,0
Refinación de Petróleo	44,8	10,6	5,8	2,0	1,1
MANUFACTURA NO PRIMARIA	55,2	-11,6		-2,6	
Conservas de Palmito	0,8	4,7	0,0	-15,7	-0,1
Productos lácteos	0,1	-30,4	0,0	2,4	0,0
Pilado de arroz	0,0	-	-	-100,0	0,0
Alimentos para animales	0,1	-4,0	0,0	4,1	0,0
Productos de panadería	0,5	27,3	0,0	5,5	0,0
Bebidas malteadas	0,8	22,2	0,1	-9,0	0,0
Bebidas gaseosas	10,1	11,9	0,5	1,0	0,0
Madera aserrada	30,3	-20,2	-5,1	-0,4	-0,1
Triplay	11,7	-45,7	-3,3	-16,8	-1,4
Periódicos	0,1	-10,0	0,0	-8,8	0,0
Impresión	0,1	-34,4	0,0	9,1	0,0
Oxígeno industrial	0,1	-0,1	0,0	0,0	0,0
Ladrillos	0,0	-	-	-	-
Mallas metálicas	0,0	-	-	-36,8	0,0
Motores para pozos	0,1	477,4	0,2	312,0	0,1
Bombas para pozos	0,3	106,6	0,1	10,7	0,0
Motocicletas y motokar	0,2	34,9	2,4	4,3	0,3
SECTOR MANUFACTURA	100,0	0,6	0,6	0,0	0,0

1/ Cifras preliminares.

2/ A precios de 2007.

3/ En base a la estructura porcentual de similar periodo de 2013.

Fuente: Dirección Regional de la Producción y Empresas.

Elaboración: BCRP, Sucursal Iquitos. Departamento de Estudios Económicos.

- La **actividad manufacturera** registró una expansión de 0,6 por ciento interanual en setiembre, inducida por el crecimiento de la industria primaria, pero parcialmente atenuada por la contracción de la industria no primaria. En el periodo enero-setiembre de 2014, el sector manufactura no registró variación alguna interanual.
- La **industria primaria** registró un aumento de 10,6 por ciento respecto a setiembre del año anterior, explicado por la mayor producción de refinados de petróleo (10,6 por ciento) y productos cárnicos (3,4 por ciento). En el periodo enero-setiembre de 2014, la industria primaria acumuló un crecimiento de 2,0 por ciento interanual.
- La **industria no primaria** cayó en 11,6 por ciento interanual en setiembre, debido a la contracción de las ramas de actividad orientadas al mercado externo, como madera aserrada y triplay, con excepción de conservas de palmito; sumado a ello la disminución de un grupo de ramas orientadas al mercado interno, tales como impresión, productos lácteos, edición de periódicos, alimentos para animales y oxígeno industrial.

Crecimiento de la manufactura no primaria

(Variación % real respecto al mismo mes del año anterior)

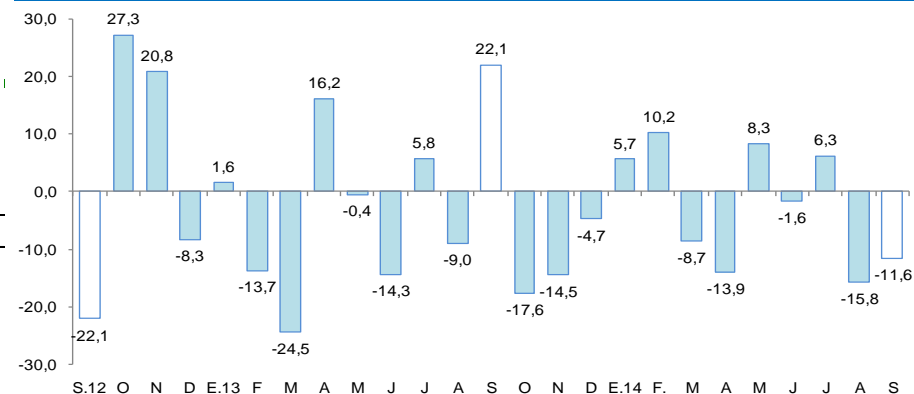

Fuente: BCRP, Sucursal Iquitos. Departamento de Estudios Económicos.

El empleo Iquitos, en empresas privadas formales de 10 y más trabajadores disminuyó en 2,1 por ciento interanual en setiembre.

Ciudad de Iquitos: Índice mensual de empleo en empresas privadas formales de 10 a más trabajadores (Octubre 2010 = 100)

Rama de Actividad	Setiembre			Enero - Setiembre		
	2013	2014	Var. %	2013	2014	Var. %
Primaria ^{2/}	95,1	93,4	-1,7	97,3	93,6	-3,8
Manufactura	106,3	91,3	-14,1	103,8	95,7	-7,8
Comercio	116,0	121,3	4,6	112,5	119,7	6,4
Transporte y Comunicaciones	110,9	106,2	-4,3	108,8	107,5	-1,2
Servicios ^{3/}	106,8	108,6	1,7	103,9	106,9	2,9
Total	106,6	104,3	-2,1	104,8	104,6	-0,2

Nota: La información corresponde al primer día de cada mes.

1/ Cifras preliminares.

2/ Conformada por las subramas agricultura, pesca e hidrocarburos.

3/ Conformada por las subramas servicios prestados a empresas, restaurantes y hoteles, establecimientos financieros, enseñanza,

Fuente: MTPE – Encuesta Nacional de Variación Mensual del Empleo (ENVME).

- El **empleo** de Iquitos, en empresas privadas formales de 10 y más trabajadores disminuyó en 2,1 por ciento interanual en setiembre, por menor requerimiento de trabajadores en las ramas de actividad de manufactura (-14,1 por ciento); transporte y comunicaciones (-4,3 por ciento); y primaria (-1,7 por ciento); pero, parcialmente contrarrestado por las mayores solicitudes de mano de obra en las ramas de actividad comercial (4,6 por ciento) y servicios (1,7 por ciento). En el periodo enero-setiembre de 2014, el empleo en empresas privadas formales se redujo en promedio 0,2 por ciento interanual.

Ciudad de Iquitos: Crecimiento del empleo formal urbano (Var.% con respecto a similar mes del año anterior)

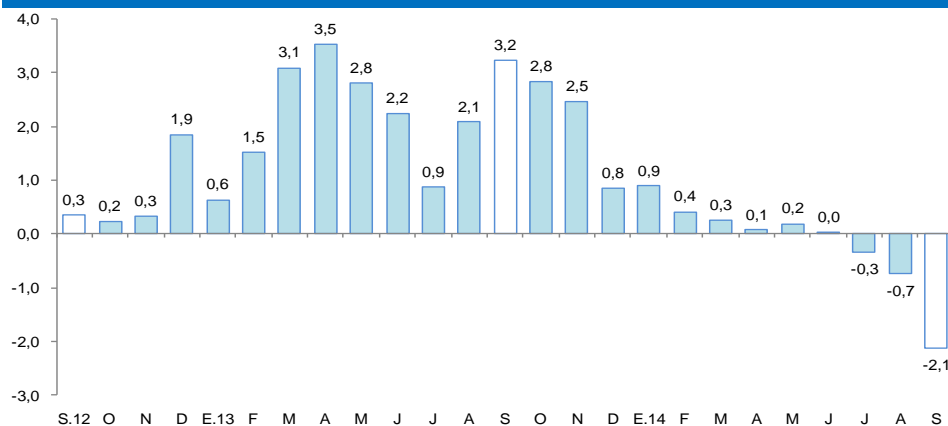

Fuente: MTPE – Encuesta Nacional de Variación Mensual del Empleo (ENVME).

El crédito en Loreto aumentó 18,5 por ciento respecto a setiembre del año anterior. En la banca múltiple, que canaliza el 73,6 por ciento del crédito total, el crédito creció 17,8 por ciento interanual.

Crédito

(Saldos a fin de periodo en millones de nuevos soles)

	Setiembre		Estruct. % Set. 2014	Var. %
	2013	2014		
Banco de la Nación ^{1/}	135	158	8,0	16,8
Agrobanco ^{2/}	0	29	1,4	n.d
Banca Múltiple	1 234	1 454	73,6	17,8
Instituciones no bancarias	298	336	17,0	12,6
Cajas Municipales	227	244	12,3	7,5
Edpymes	7	7	0,4	-5,4
Cajas Rurales de Ahorro y Crédito	0	0	0,0	--
Empresas Financieras	64	85	4,3	33,0
TOTAL	1 667	1 976	100,0	18,5
A empresas	893	1 107	56,0	23,9
Corporativo, Gran y Medianas empresas	586	731	37,0	24,9
Pequeñas empresas	238	270	13,7	13,7
Microempresas	70	105	5,3	51,2
A personas	774	869	44,0	12,3
Consumo	653	730	37,0	11,9
Hipotecario	121	139	7,0	14,7
En moneda nacional	1 378	1 673	84,7	21,4
En moneda extranjera	289	303	15,3	4,8

1/ Solo considera los créditos de consumo e hipotecario.

2/ No considera los créditos a las demás empresas del Sistema Financiero.

Fuente: Superintendencia de Banca, Seguros y AFP.

Elaboración: BCRP, Sucursal Iquitos. Departamento de Estudios Económicos.

- La tasa de **morosidad** en setiembre habría sido de 5,2 por ciento, 0,5 puntos porcentuales más, respecto al mismo mes de 2013. La morosidad en las cajas municipales (8,1 por ciento), se incrementó en 0,9 puntos porcentuales respecto a setiembre de 2013; en tanto que, en la banca múltiple (5,0 por ciento) aumentó en 0,5 puntos porcentuales.

Crecimiento del crédito

(Var.% real con respecto a similar mes del año anterior)

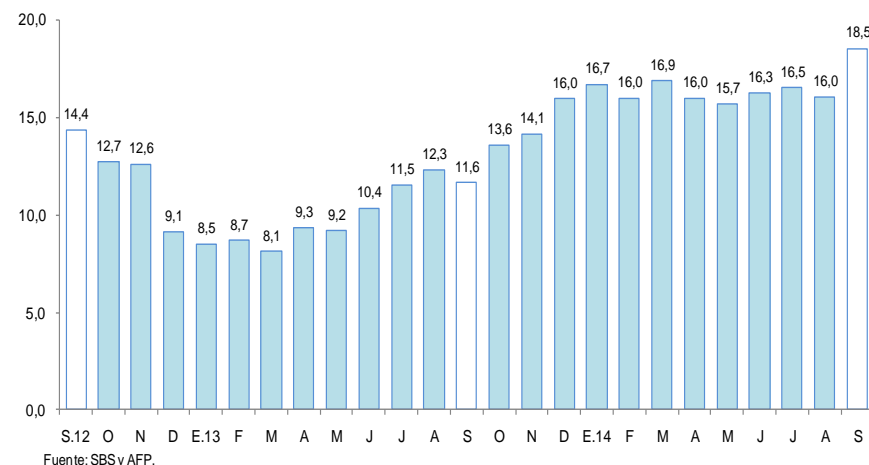

Tasa de morosidad 1/

(Porcentaje del saldo total de crédito)

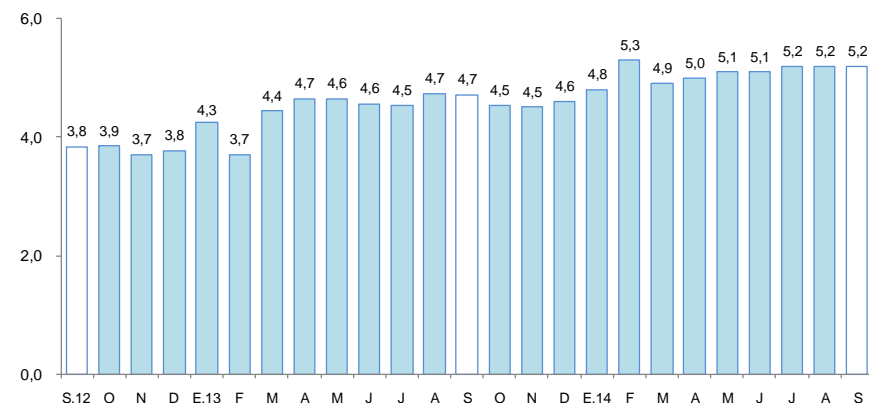

1/ preliminar, calculado en base a: (créditos vencidos + créditos en cobranza judicial) / colocaciones brutas.
Fuente: SBS y AFP.

Los depósitos en Loreto (S/. 926,0 millones) aumentaron 15,0 por ciento respecto a setiembre de 2013, debido a la mayor captación de depósitos de ahorro (21,3 por ciento), a la vista (17,5 por ciento) y a plazo (6,4 por ciento).

Depósitos Totales

(Saldos a fin de periodo en millones de nuevos soles)

	Setiembre		Estructura % Set. 2014	Var. %
	2013	2014		
Banco de la Nación	122	152	16,4	24,9
Banca Múltiple	505	596	64,4	18,1
Instituciones no bancarias	179	178	19,2	-0,5
Cajas Municipales	177	176	19,0	-0,4
Cajas Rurales de Ahorro y Crédito	0	0	0,0	n.d.
Empresas Financieras	2	2	0,2	-5,3
Total	805	926	100,0	15,0
Depósitos a la Vista	255	300	32,4	17,5
Depósitos de Ahorro	274	332	35,8	21,3
Depósitos a Plazo	277	295	31,8	6,4
En moneda nacional	624	719	77,7	15,2
En moneda extranjera	181	207	22,3	14,2

Fuente: Superintendencia de Banca, Seguros y AFP.

Elaboración: BCRP, Sucursal Iquitos. Departamento de Estudios Económicos.

Crecimiento de los depósitos totales

(Var. % real con respecto a similar mes del año anterior)

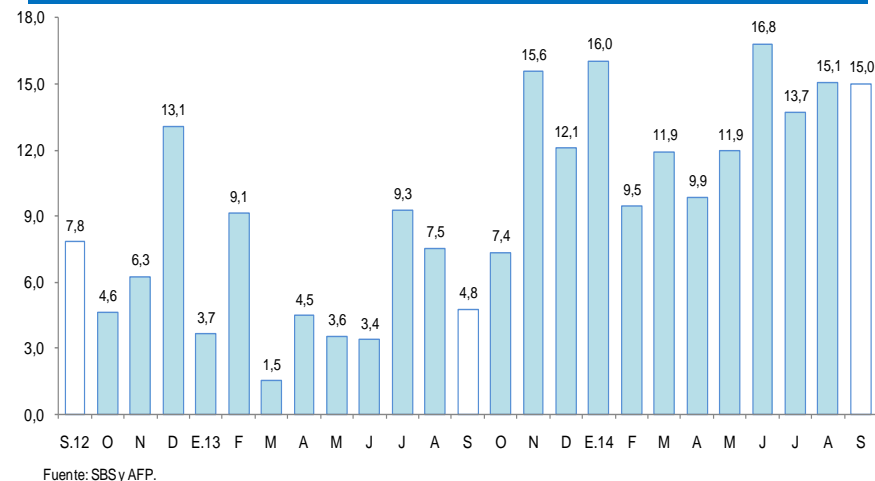

La inversión pública en Loreto disminuyó en 9,5 por ciento, en valores reales, interanual en setiembre.

Inversión pública ^{1/}

(En millones de nuevos soles)

	Setiembre			Enero - Setiembre		
	2013	2014	Var. % real	2013	2014	Var. % real
Gobierno Nacional	10,3	20,1	89,9	67,7	90,0	29,1
Gobierno Regional	32,8	17,9	-46,7	196,5	187,5	-7,5
Gobiernos Locales	31,6	31,4	-3,5	223,4	221,0	-4,1
Total	74,7	69,4	-9,5	487,5	498,5	-0,8

1/ Información actualizada al 31 de octubre de 2014.

2/ Comprende la adquisición de activos no financieros.

Fuente: Ministerio de Economía y Finanzas.

Elaboración: BCRP, Sucursal Iquitos. Departamento de Estudios Económicos.

Crecimiento de la inversión pública (Var. % real con respecto a similar mes del año anterior)

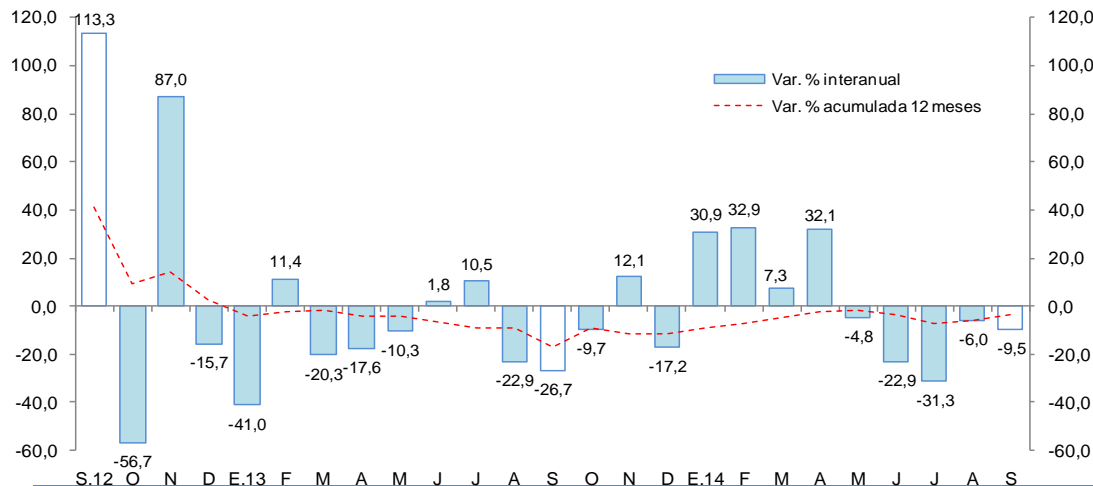

- La **inversión pública** en Loreto disminuyó en 9,5 por ciento, en valores reales, interanual en setiembre, explicada por la contracción de la inversión del gobierno regional (-46,7 por ciento) y gobiernos locales (-3,5 por ciento), pero contrarrestada parcialmente por el incremento de la inversión del Gobierno Nacional (89,9 por ciento).
- En el periodo enero-setiembre de 2014, la inversión pública disminuyó en 0,8 por ciento interanual, explicada por la disminución de la inversión del gobierno regional (-7,5 por ciento) y gobiernos locales (-4,1 por ciento), pero contrarrestada parcialmente por el incremento de la inversión del Gobierno Nacional (29,1 por ciento).
- El nivel ejecutado en el periodo enero-setiembre de 2014 representó el 58,9 por ciento del presupuesto institucional modificado (PIM); el gobierno regional registró un avance de 80,0 por ciento; seguido de los gobiernos locales con 58,5 por ciento y Gobierno Nacional con un avance de 38,5 por ciento.