



Loreto: Síntesis de Actividad Económica - Julio 2014 -

Departamento de Estudios Económicos
Sucursal Iquitos

Jueves, 09 de octubre de 2014

El Banco Central de Reserva del Perú (BCRP) ha considerado presentar un conjunto de indicadores sectoriales de actividad económica con la finalidad de poder realizar el seguimiento del desempeño de la economía departamental. Para el sector real, se ha utilizado el Valor Bruto de Producción a precios del año 2007 para los sectores disponibles. Cabe señalar que a partir de enero 2014, el Instituto Nacional de Estadística (INEI) ha realizado el cambio de año base (de 1994 a 2007) para la construcción del Producto Bruto Interno (PBI) nacional, estando en elaboración la desagregación departamental. En la medida que se publique referida información, el BCRP volvería a elaborar para cada departamento un indicador agregado de actividad económica.

En julio, se registró un crecimiento generalizado en los sectores primarios, así, agropecuario (3,6 por ciento), minería (15,7 por ciento) y pesca (8,0 por ciento).

Actividad Primaria

- El **sector agropecuario** creció 3,6 por ciento, respecto a julio del año anterior, como resultado de la expansión del sub-sector agrícola (4,8 por ciento), asociado a la mayor producción de palma aceitera, arroz cáscara y plátano; pero parcialmente compensado por la disminución del sub-sector pecuario (-0,1 por ciento), asociado a la menor producción de huevos y leche. En el periodo enero-julio de 2014, la producción agropecuaria registró un crecimiento de 2,6 por ciento interanual.
- El **sector pesca** registró un crecimiento de 8,0 por ciento interanual, asociado a la abundancia de peces en la etapa de vaciante de los ríos y lagunas. La comercialización de peces ornamentales vivos registró un incremento de 6,2 por ciento, como resultado de la expansión de las ventas en el mercado externo (exportaciones) en 12,8 por ciento. En el periodo enero-julio de 2014, el sector pesca registró una disminución de 14,5 por ciento interanual.
- La **actividad minera** creció 15,7 por ciento interanual, impulsada por la producción fiscalizada de petróleo crudo, debido al aporte del lote 67 (5 685 barriles por día) y el incremento de la producción del lote 31-B. En el periodo enero-julio de 2014, la minería registró una expansión de 12,3 por ciento interanual.

Crecimiento de la producción agropecuaria

(Var.% real respecto a similar mes del año anterior)

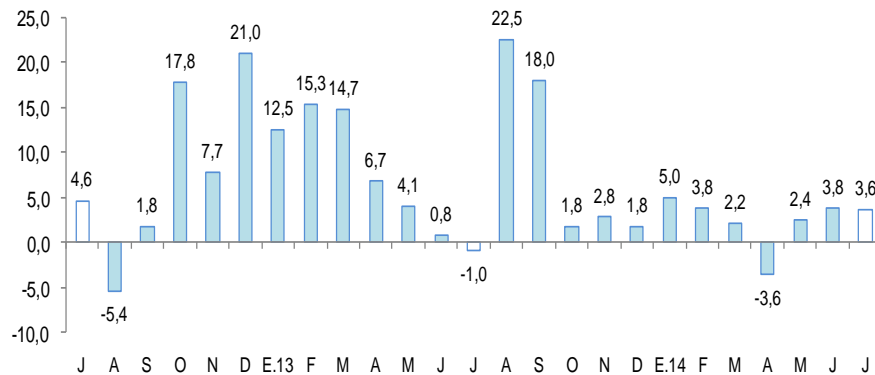

Fuente: MINAGRI/Loreto

Elaboración: BCRP, Sucursal Iquitos. Departamento de Estudios Económicos.

Crecimiento de la producción petrolera

(Var.% real respecto a similar mes del año anterior)

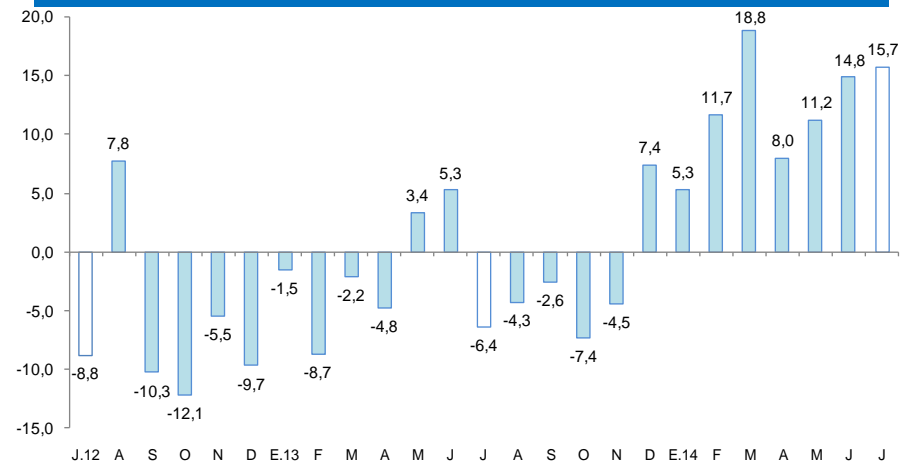

Fuente: Perupetro S.A.

Elaboración: BCRP, Sucursal Iquitos. Departamento de Estudios Económicos.

En julio, se expandieron el crédito total (16,5 por ciento), crédito hipotecario (14,4 por ciento), créditos de consumo (13,9 por ciento), arribos de turistas (9,2 por ciento) y manufactura (0,1 por ciento). En cambio, se contrajeron la inversión pública (-31,3 por ciento) y empleo en empresas privadas formales (-0,3 por ciento).

- La **producción manufacturera** se incrementó 0,1 por ciento respecto a julio 2013, impulsada por el dinamismo de la industria primaria, en particular de refinación de petróleo; parcialmente atenuada por la contracción de la industria no primaria. En el periodo enero-julio la manufactura acumuló un crecimiento de 4,8 por ciento.
- Los **arribos de turistas a los establecimientos de hospedaje** fueron mayores en 9,2 por ciento respecto a similar mes del año anterior, debido al mayor flujo de turistas nacionales y extranjeros por fiestas patrias.
- El **empleo formal** en Iquitos, en empresas privadas formales de 10 y más trabajadores se redujo en 0,3 por ciento interanual en julio.
- El **crédito directo total** en Loreto (S/. 1 897,0 millones) creció 16,5 por ciento en julio, respecto a similar mes del año anterior; asimismo, los créditos de consumo e hipotecario registraron crecimientos de 13,9 y 14,4 por ciento, respectivamente.
- La **inversión pública** disminuyó en 31,3 por ciento, en valores reales, respecto a julio de 2013, por menor ejecución de los tres niveles de gobierno. En el periodo enero-julio de 2014, la inversión pública se incrementó 1,5 por ciento interanual. Entre los principales proyectos que ejecutó el Gobierno Nacional destacan el proyectos de seguridad nacional por S/. 6,3 millones; mejoramiento de puestos de salud por S/. 1,8 millones; y mejoramiento del servicio administrativo, servicio educativo de la FACEN y mejoramiento de vías para la prestación de servicios educativos de la UNAP, por 1,7 millones. El gobierno regional ejecutó los siguientes proyectos: mejoramiento de infraestructura educativa en varios distritos por S/. 3,8 millones; mejoramiento del sistema de riego Yanayacu Tibilo, por S/. 2,4 millones; mejoramiento del servicio portuario del embarcadero el Huequito por S/. 1,8 millones; construcción del sistema eléctrico rural de Pebas por S/. 1,5 millones; y construcción de la carretera San Lorenzo-Monzante-Miraflores, por S/. 1,1 millones. Los gobiernos locales realizaron los siguientes proyectos: construcción de vías urbanas, caminos y veredas peatonales, por S/. 10,9 millones; mejoramiento de infraestructura educativa regional, por S/. 5,4 millones; y mejoramiento del sistema de agua potable y sistema de tratamiento de aguas residuales de la localidad de San Francisco de Orellana, distrito de las Amazonas, por S/. 2,3 millones

Otros indicadores de actividad económica

(Variación % respecto a similar mes del año anterior)

	Feb.14	Mar.14	Abr.14	May.14	Jun.14	Jul.14
Producción industrial 1/	↑ 39,2	↓ -8,6	↑ 5,2	↑ 2,2	↑ 2,9	↑ 0,1
Arribos a los establecimientos hospedaje	↓ -4,6	↓ -4,9	↓ -12,7	↑ 1,7	↓ -15,5	↑ 9,2
Empleo formal urbano 2/	↑ 0,4	↑ 0,3	↑ 0,1	↑ 0,2	↔ 0,0	↓ -0,3
Crédito total	↑ 16,0	↑ 16,9	↑ 16,0	↑ 15,7	↑ 16,3	↑ 16,5
Crédito de consumo	↑ 37,3	↑ 19,6	↑ 20,9	↑ 24,3	↑ 14,1	↑ 13,9
Crédito hipotecario	↑ 34,2	↑ 16,2	↑ 16,0	↑ 8,7	↑ 13,9	↑ 14,4
Inversión pública 1/	↑ 32,9	↑ 7,3	↑ 32,1	↓ -4,8	↓ -22,9	↓ -31,3

1/ En términos reales.

2/ En empresas de 10 a más trabajadores situadas en la ciudad de Iquitos.

Fuentes: BCRP - Sucursal Iquitos, SBS, MTPE y MEF.

Los lotes petroleros 8 y 1-AB, operados por Pluspetrol Norte en Loreto aportaron en mayo S/. 51,0 millones en regalías para el Estado. Desde que comenzaron a operar en 1996 y 2001, respectivamente, estos lotes han aportado en total S/. 8 579 millones. Parte de estas regalías van para el desarrollo del departamento.

- Las empresas petroleras que tenían en concesión los lotes 109 y 115, ubicados en la Selva Norte (Loreto) rescindieron sus contratos con el Estado, al no poder superar los problemas sociales y por demoras en la aprobación de estudios de impacto ambiental (EIA). Así lo informó Perupetro, que indicó que el lote 109 operado desde el 2005 por Repsol Exploración Perú con el 70 por ciento de participación y Ecopetrol del Perú con el 30 por ciento, concluyó su contrato en febrero 2014, luego de un año de paralización en vista de que la demora en la aprobación de su instrumento ambiental no le permitió cumplir su programa mínimo de trabajo. El segundo lote que se quedó sin contrato fue el 115, el cual era operado también desde el 2005 por Pluspetrol E&P (70 por ciento) junto con Korea National Oil Corporation Sucursal Perú (30 por ciento), empresas que en abril de este año dejaron sin efecto su contrato con el Estado. Este lote se encontraba en el segundo periodo del programa mínimo de trabajo, el cual no pudo culminar por problemas sociales, lo que hizo que se mantuviera en “fuerza mayor” por más de un año.
- Los palmicultores de Loreto, San Martín y Ucayali podrán continuar sus inversiones en plantaciones de palma y la operación de sus plantas de procesamiento de aceite crudo de palma al quedar congelada la modificación de la norma del biodiesel.
- El Frente Patriótico de Loreto (FPL) anunció la realización de un paro regional de 48 horas, para los días miércoles 16 y jueves 17 de julio, como protesta a los casos de corrupción en la Región Loreto.
- Perupetro informó que entre octubre y noviembre licitará 7 lotes para exploración y explotación petrolera, ubicados en Ucayali, Loreto, Junín y Huánuco; de los cuales dos no requieren consulta previa; en otros dos ya se terminó la consulta previa (lotes 169 y 195, ubicados en Ucayali); y en los otros tres restantes (164, 175 y 189, ubicados en Loreto y Ucayali, respectivamente) se viene realizando la consulta previa.
- Petroperú informó que el día 30 de junio 2014 tomó conocimiento, a través de un poblador de la comunidad de Cuninico (cuenca del Marañón), distrito de Urarinas, en Loreto, de un derrame de petróleo crudo en el Tramo I del Oleoducto Nor Peruano. Indicando que han iniciado los trabajos de mitigación y remediación ambiental; así como actividades de investigación y reparación de la avería de la tubería.
- Telefónica anunció la llega de internet alta velocidad y de la telefonía móvil 3G a la ciudad de Nauta (Loreto). El proyecto que beneficiará a más de 15 mil pobladores de esta ciudad, significó una inversión de S/. 400 mil e implicó la instalación de una red de microondas de alta capacidad y de una estación base 3G. Fuente: Diario Gestión, 22 de julio de 2014.

La actividad agropecuaria creció 3,6 por ciento interanual en julio, por la expansión del sub-sector agrícola (4,8 por ciento); pero parcialmente compensada por la disminución del sub-sector pecuario (-0,1 por ciento).

Producción de principales productos agropecuarios 1/ (Toneladas)

Sub-sectores	Estructura Porcentual 2012 ^{2/}	Julio				Enero - Julio			
		2013	2014	Var. %	Contribución ^{3/}	2013	2014	Var. %	Contribución ^{3/}
AGRÍCOLA	82,4			4,8	3,7			2,3	1,8
Orientado a la industria	15,1			14,2	1,7			13,1	1,8
Caña de azúcar	1,6	13 418	13 351	-0,5	0,0	95 729	95 094	-0,7	0,0
Palma aceitera	4,4	5 575	8 588	54,0	2,6	54 417	69 485	27,7	1,7
Maíz amarillo duro	8,6	2 944	2 526	-14,2	-0,7	25 337	25 963	2,5	0,1
Cacao	0,5	13	10	-23,1	0,0	106	134	26,4	0,1
Orientado al mercado interno	67,3			3,0	1,9			-0,1	-0,1
Arroz cáscara	16,7	2 044	2 864	40,1	1,8	20 867	21 430	2,7	0,2
Yuca	18,3	29 613	28 819	-2,7	-0,7	196 835	188 527	-4,2	-1,0
Plátano	14,9	21 829	22 261	2,0	0,4	160 087	163 460	2,1	0,4
Maíz choclo	1,8	489	460	-5,9	0,0	6 911	6 578	-4,8	-0,1
Piña	1,2	360	382	6,1	0,0	5 418	5 777	6,6	0,0
Otros	14,3	14 083	14 830	3,9	0,4	136 733	141 197	2,7	0,4
PECUARIO	17,6			-0,1	0,0			3,9	0,9
Carne de aves ^{4/}	12,8	1 656	1 660	0,2	0,0	11 311	12 336	9,1	1,4
Carne de porcino ^{4/}	1,2	190	204	7,4	0,1	1 340	1 348	0,6	0,0
Carne de vacuno ^{4/}	0,7	118	134	13,6	0,2	801	879	9,7	0,1
Huevos	1,9	340	301	-11,5	-0,3	2 530	1 953	-22,8	-0,6
Leche	0,4	201	198	-1,5	0,0	1 469	1 396	-5,0	0,0
Otros	0,6	16	15	-6,3	-0,1	101	108	4,6	0,0
SECTOR AGROPECUARIO	100,0			3,6	3,6			2,6	2,6

1/ Cifras preliminares.

2/ A precios de 2007.

3/ En base a la estructura porcentual de similar periodo de 2013.

4/ Peso neto.

Fuente: MINAGRI-Loreto.

Elaboración: BCRP, Sucursal Iquitos. Departamento de Estudios Económicos.

El **subsector agrícola** avanzó 4,8 por ciento interanual en julio, inducido por el incremento de la producción de palma aceitera (54,0 por ciento), arroz cáscara (40,1 por ciento) y plátano (2,0 por ciento); el caso de palma aceitera por más plantaciones en producción; y el caso del arroz, debido a mayores áreas cosechadas y mejores rendimientos. Dichos resultados fueron parcialmente compensados por la caída de la producción de yuca (-2,7 por ciento) y maíz amarillo duro (-14,2 por ciento), ambos por menores áreas cosechadas, bajos rendimientos y la creciente de los ríos. En los primeros siete meses de 2014, la producción agrícola registró un crecimiento de 2,3 por ciento interanual.

La **producción pecuaria** registró una disminución de 0,1 por ciento interanual en julio, por la contracción de la producción de huevos (-11,5 por ciento), leche (-1,5 por ciento) y de carne de búfalo (-7,7 por ciento); en el caso de leche debido a la falta de un mercado seguro. En los primeros siete meses de 2014, el sub-sector pecuario aumentó 3,9 por ciento, frente a similar periodo de 2013, impulsado por el incremento de la producción de carnes de aves (9,1 por ciento) y de vacuno (9,7 por ciento).

El sector pesca creció 8,0 por ciento interanual, impulsado por la abundancia de peces en época de vaciante de los ríos y lagunas.

Producción pesquera 1/ (En TM)

	Julio			Enero - Julio		Var. %
	2013	2014	Var. %	2013	2014	
Consumo Humano (toneladas)	682	731	7,2	4 701	3 784	-19,5
Fresco	548	677	23,5	4 034	3 387	-16,0
Llambina	13	18	38,5	409	344	-15,9
Ractacara	8	9	12,5	260	198	-23,8
Boquichico	117	241	106,0	835	905	8,4
Palometa	98	77	-21,4	527	269	-49,0
Sardina	43	32	-25,6	194	126	-35,1
Otras especies	269	300	11,5	1 809	1 545	-14,6
Salpreso	48	37	-22,9	269	200	-25,7
Seco-salado	86	17	-80,2	398	197	-50,5
Ornamentales (miles de unidades)	436	463	6,2	2 868	3 156	10,0
Mercado Interno	39	15	-61,5	119	117	-1,3
Mercado Externo	397	448	12,8	2 749	3 039	10,5
SECTOR PESCA 2/			8,0			-14,5

1/ Cifras preliminares.

2/ A precios de 2007.

Fuente: Dirección Regional de PRODUCE de Loreto.

Elaboración: BCRP, Sucursal Iquitos. Departamento de Estudios Económicos

- En julio, el VBP del sector pesca creció 8,0 por ciento interanual, impulsado por la abundancia de peces en época de vaciante de los ríos y lagunas. El desembarque de pescado para consumo humano aumentó 7,2 por ciento, por mayor ingreso de pescado fresco, pero contrarrestado, en parte, por el menor desembarque de pescado seco-salado y salpreso. La comercialización de peces ornamentales vivos registró un crecimiento de 6,2 por ciento, como resultado de las mayores ventas en el mercado externo (exportaciones), que crecieron en 12,8 por ciento interanual.
- En el periodo enero-julio de 2014, la actividad pesquera registró una contracción de 14,5 por ciento interanual, como resultado de la caída en el desembarque de pescado para consumo humano (-19,5 por ciento) en sus tres estados de conservación; pero atenuada, en parte, por la expansión de la venta de peces ornamentales vivos (10,0 por ciento).

La producción fiscalizada de petróleo crudo fue de 876 mil barriles en julio de 2014.

Sub-sector Hidrocarburos 1/

(Var. % real respecto al mismo periodo del año anterior)

Hidrocarburos	Estructura		Julio				Enero - Julio			
	Porcentual	2012 ^{2/}	2013	2014	Var. % Contribución ^{3/}		2013	2014	Var. % Contribución ^{3/}	
					15,7	15,7			12,3	12,3
Petróleo crudo	100,0	757	876	15,7	15,7	5 296	5 945	12,3	12,3	
SECTOR MINERÍA 2/	100,0			15,7	15,7			12,3	12,3	

1/ Cifras preliminares.

2/ A precios de 2007.

3/ En base a la estructura porcentual de similar periodo de 2013.

Fuente: PerúPetro S.A.

Elaboración: BCRP, Sucursal Iquitos. Departamento de Estudios Económicos.

- La **producción fiscalizada de petróleo crudo** fue de 876 mil barriles en julio de 2014, volumen mayor en 119 mil barriles (15,7 por ciento) respecto a similar mes del año anterior, inducido por la mayor producción del lote 31-B (75,0 por ciento) y por el aporte productivo del lote 67 (5 685 barriles por día).
- En los primeros siete meses de 2014, la producción fiscalizada de petróleo crudo registró un incremento en 12,3 por ciento interanual, por la mayor producción de los lotes 8 y 31-B, y el aporte productivo del lote 67 (en producción desde diciembre de 2013)

Crecimiento de la producción fiscalizada de petróleo crudo 1/

(Var.% real respecto a similar mes del año anterior)

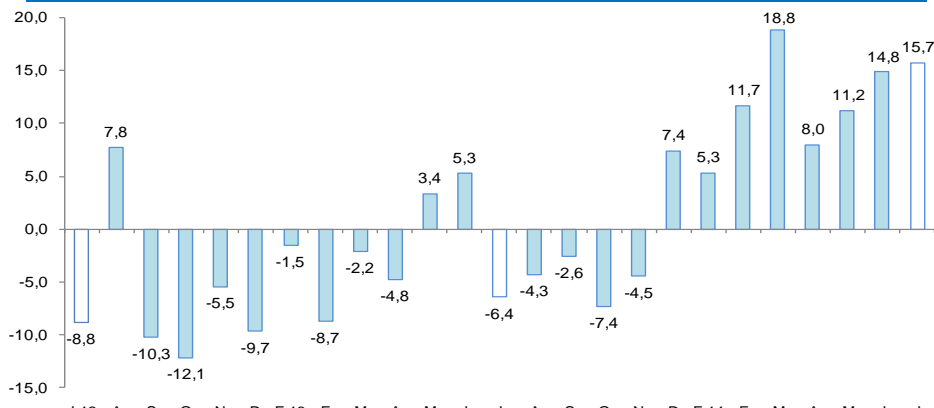

Fuente: PerúPetro S.A.

Elaboración: BCRP, Sucursal Iquitos. Departamento de Estudios Económicos.

Cotización internacional de petróleo

(US\$/bl. promedio mensual)

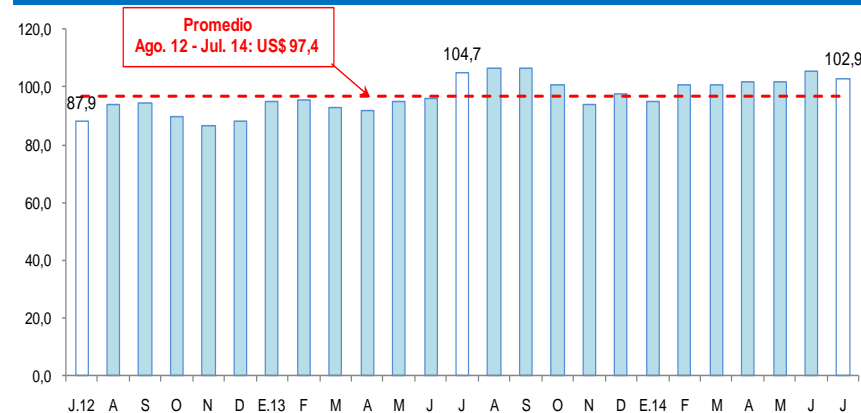

Fuente: Bloomberg

Elaboración: BCRP, Sucursal Iquitos. Departamento de Estudios Económicos.

La actividad manufacturera registró un incremento de 0,1 por ciento interanual en julio, debido a la expansión de la industria primaria, pero parcialmente atenuada por la contracción de la industria no primaria.

Producción manufacturera 1/

(Variación % real respecto al mismo período del año anterior)

Ramaz de actividad	Estructura Porcentual 2012 ^{2/}	Julio		Enero - Julio	
		Var. %	Contribución ^{3/}	Var. %	Contribución ^{3/}
MANUFACTURA PRIMARIA	44,8	0,8		8,1	
Productos Cárnicos	0,0	-4,7	0,0	-10,7	0,0
Refinación de Petróleo	44,8	0,8	0,4	8,1	4,8
MANUFACTURA NO PRIMARIA	55,2	-0,7		0,2	
Conservas de Palmito	0,8	-61,1	-0,2	-10,1	0,0
Productos lácteos	0,1	-4,2	0,0	11,2	0,0
Pilado de arroz	0,0	-	0,0	-100,0	0,0
Alimentos para animales	0,1	-5,8	0,0	9,5	0,0
Productos de panadería	0,5	22,5	0,0	1,1	0,0
Bebidas malteadas	0,8	23,7	0,1	-14,3	0,0
Bebidas gaseosas	10,1	-7,3	-0,3	-0,5	0,0
Madera aserrada	30,3	-0,5	-0,1	3,3	0,7
Triplay	11,7	-12,9	-1,1	-6,7	-0,6
Periódicos	0,1	-10,0	0,0	-8,5	0,0
Impresión	0,1	95,6	0,1	33,7	0,0
Oxígeno industrial	0,1	0,0	0,0	0,0	0,0
Ladrillos	0,0	-	0,0	-	-
Mallas metálicas	0,0	-97,4	0,0	-42,0	0,0
Motores para pozos	0,1	1 256,6	0,3	178,4	0,1
Bombas para pozos	0,3	-76,8	-0,1	-3,9	0,0
Motocicletas y motokar	0,2	19,3	1,1	-0,3	0,0
SECTOR MANUFACTURA	100,0	0,1	0,1	4,8	4,8

1/ Cifras preliminares.

2/ A precios de 2007.

3/ En base a la estructura porcentual de similar período de 2013.

Fuente: Dirección Regional de la Producción y Empresas.

Elaboración: BCRP, Sucursal Iquitos. Departamento de Estudios Económicos.

- La **actividad manufacturera** registró un incremento de 0,1 por ciento interanual en julio, debido a la expansión de la industria primaria, pero parcialmente atenuada por la contracción de la industria no primaria. En el periodo enero-julio de 2014, el sector manufactura se incrementó en 4,8 por ciento interanual.
- La **industria primaria** registró un aumento de 0,8 por ciento respecto a julio del año anterior, como resultado de la mayor producción de refinados de petróleo (0,8 por ciento), aunque parcialmente atenuada por la menor producción de productos cárnicos (-4,7 por ciento). En el periodo enero-julio la industria primaria creció 8,1 por ciento interanual.
- La **industria no primaria** disminuyó en 0,7 por ciento interanual en julio, como resultado de la contracción de las ramas de actividad orientadas al mercado externo (conservas de palmito, triplay y madera aserrada); aunado la disminución de un grupo de ramas orientadas al mercado interno, como mallas metálicas, bombas para pozos de petróleo, edición de periódicos, bebidas gaseosas, alimentos para animales, productos cárnicos y productos lácteos.

Crecimiento de la manufactura no primaria

(Variación % real respecto al mismo mes del año anterior)

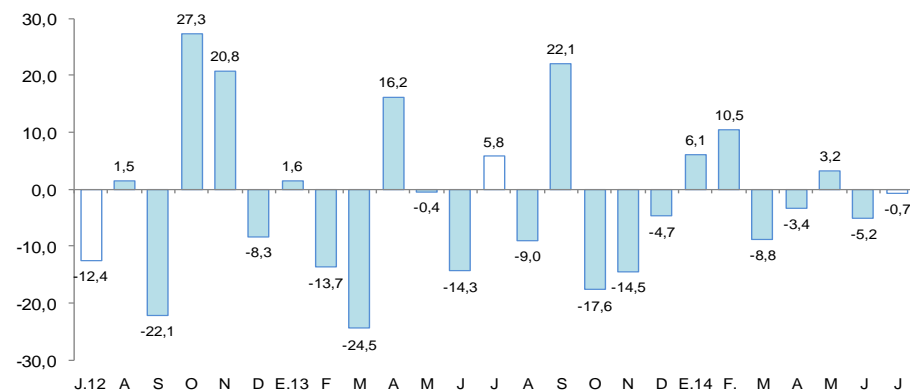

Fuente: BCRP, Sucursal Iquitos. Departamento de Estudios Económicos.

El empleo en Iquitos, en empresas privadas formales de 10 y más trabajadores, cayó en 0,3 por ciento interanual en julio, pero en el periodo enero-julio de 2014 creció 0,2 por ciento interanual.

Ciudad de Iquitos: Índice mensual de empleo en empresas privadas formales de 10 a más trabajadores (Octubre 2010 = 100)

Rama de Actividad	Julio			Enero - Julio		
	2013	2014	Var. %	2013	2014	Var. %
Primaria ^{2/}	95,0	93,6	-1,5	98,1	93,5	-4,6
Manufactura	102,2	93,0	-9,1	103,2	97,0	-6,0
Comercio	112,8	120,5	6,8	112,0	119,3	6,5
Transporte y Comunicaciones	109,2	104,9	-3,9	108,2	108,2	-0,1
Servicios ^{3/}	106,3	108,9	2,4	103,2	106,3	3,0
Total	104,8	104,5	-0,3	104,4	104,7	0,2

Nota: La información corresponde al primer día de cada mes.

1/ Cifras preliminares.

2/ Conformada por las subramas agricultura, pesca e hidrocarburos.

3/ Conformada por las subramas servicios prestados a empresas, restaurantes y hoteles, establecimientos financieros, enseñanza,

Fuente: MTPE – Encuesta Nacional de Variación Mensual del Empleo (ENVME).

- El **empleo** de Iquitos, en empresas privadas formales de 10 y más trabajadores disminuyó en 0,3 por ciento interanual en julio, por menor requerimiento de trabajadores en las ramas de actividad de manufactura (-9,1 por ciento); transporte y comunicaciones (-3,9 por ciento); y primaria (-1,5 por ciento). Pero, parcialmente contrarrestado por las mayores solicitudes de mano de obra en las ramas de actividad comercial (6,8 por ciento) y servicios (2,4 por ciento). En el periodo enero-julio de 2014, el empleo en empresas privadas formales se incrementó 0,2 por ciento interanual.

Ciudad de Iquitos: Crecimiento del empleo formal urbano (Var. % con respecto a similar mes del año anterior)

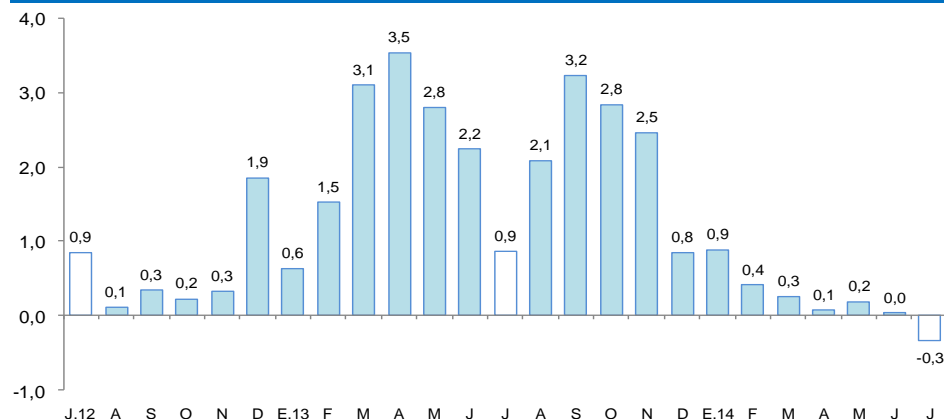

Fuente: MTPE – Encuesta Nacional de Variación Mensual del Empleo (ENVME).

El crédito total del departamento de Loreto aumentó 16,5 por ciento respecto a julio de 2013. En la banca múltiple, que canaliza el 73,6 por ciento del crédito total, el crédito creció 15,3 por ciento interanual.

Crédito Total

(Saldos a fin de periodo en millones de nuevos soles)

	Estructura %	Julio		Var. %
		Jul. 2014	2013	
Banco de la Nación ^{1/}	8,2	131,9	154,7	17,3
Agrobanco ^{2/}	1,3	0,0	25,3	n.d
Banca Múltiple	73,6	1 210,9	1 396,1	15,3
Instituciones no bancarias	16,9	285,2	320,9	12,5
Cajas Municipales	12,2	219,1	231,9	5,8
Edpymes	0,4	3,5	7,1	102,3
Cajas Rurales	0,0	0,0	0,0	--
Financieras	4,3	62,6	81,9	30,8
TOTAL	100,0	1 628,0	1 897,0	16,5
Corporativo, gran y mediana empresa	33,7	538,0	640,0	19,0
Pequeña empresa	14,2	244,0	270,0	10,7
Microempresa	5,4	71,0	103,0	45,1
Consumo	39,2	653,0	744,0	13,9
Hipotecario	7,4	122,0	139,6	14,4
En moneda nacional	84,7	1 336,3	1 606,7	20,2
En moneda extranjera	15,3	291,7	290,2	-0,5

1/ Sólo considera los créditos de consumo e hipotecario.

2/ No considera los créditos a las demás empresas del Sistema Financiero.

Fuente: Superintendencia de Banca, Seguros y AFP.

Elaboración: BCRP, Sucursal Iquitos. Departamento de Estudios Económicos.

- La **morosidad** en julio habría sido de 5,2 por ciento, 0,7 puntos porcentuales más, respecto al mismo mes de 2013. La morosidad en las cajas municipales (8,2 por ciento), se incrementó en 1,4 puntos porcentuales respecto a julio de 2013; en tanto que, en la banca múltiple (5,0 por ciento) aumentó en 0,7 puntos porcentuales.

Crecimiento del crédito total

(Var.% real con respecto a similar mes del año anterior)

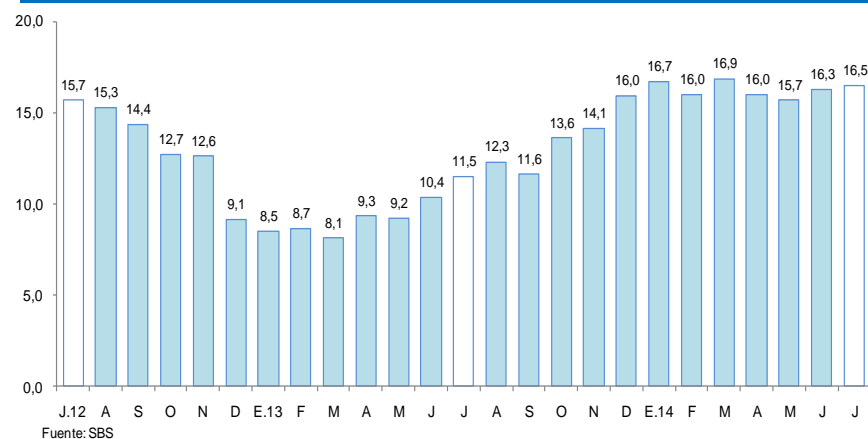

Tasa de morosidad 1/

(Porcentaje del saldo total de crédito total)

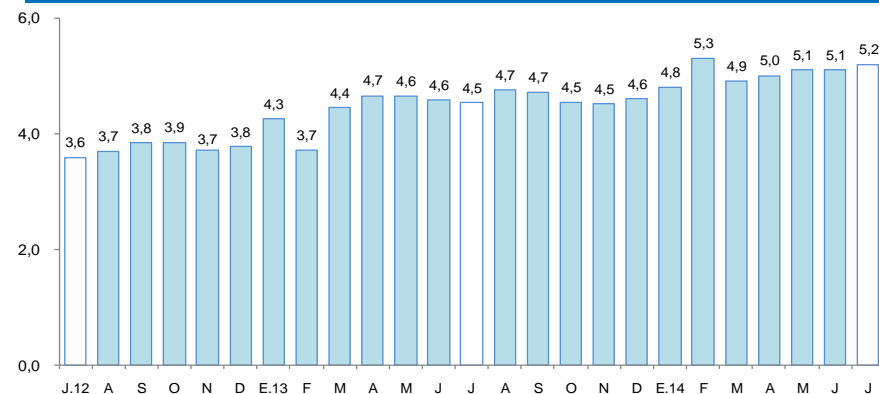

Los depósitos totales del departamento de Loreto (S/. 907,0 millones) aumentaron 13,7 por ciento respecto a julio del pasado año, debido a la mayor captación de depósitos de ahorro (29,4 por ciento) y a la vista (13,9 por ciento).

Depósitos Totales

(Saldos a fin de periodo en millones de nuevos soles)

	Estructura %	Julio		Var. %
	Jul. 2014	2013	2014	
Banco de la Nación	17,9	132,2	162,5	22,9
Banca Múltiple	62,1	490,6	563,1	14,8
Instituciones no bancarias	20,0	174,8	181,4	3,8
Cajas Municipales	19,8	173,2	179,7	3,8
Cajas Rurales	0,0	0,0	0,0	n.d.
Financieras	0,2	1,6	1,7	2,4
Total	100,0	797,6	907,0	13,7
Vista	31,8	252,8	288,0	13,9
Ahorro	36,7	257,5	333,3	29,4
Plazo	31,5	287,3	285,7	-0,5
En moneda nacional	78,5	631,9	711,9	12,7
En moneda extranjera	21,5	165,7	195,1	17,8

Fuente: Superintendencia de Banca, Seguros y AFP.

Elaboración: BCRP, Sucursal Iquitos. Departamento de Estudios Económicos.

Crecimiento de los depósitos totales

(Var. % real con respecto a similar mes del año anterior)

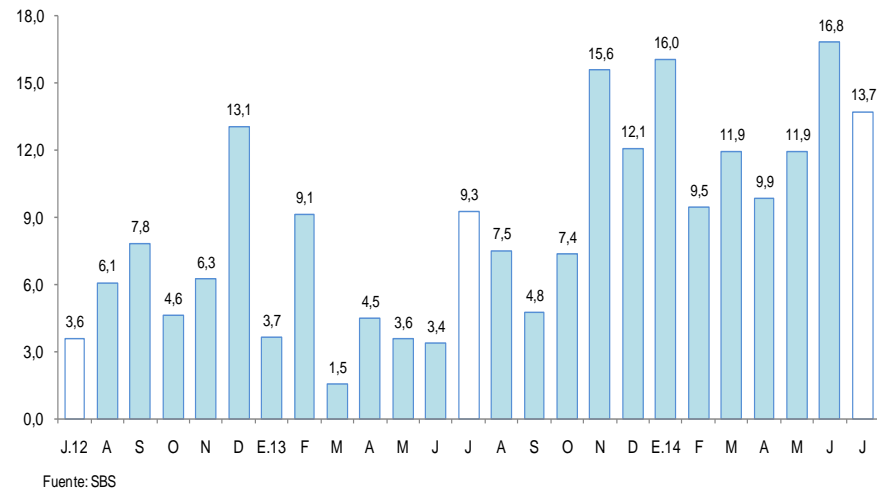

La inversión pública en Loreto disminuyó en 31,3 por ciento, en valores reales, interanual en julio.

Inversión pública 1/

(En millones de nuevos soles)

	Julio			Enero - Julio		
	2013	2014	Var. % real	2013	2014	Var. % real
Gobierno Nacional	13,9	12,3	-14,6	51,1	65,7	24,7
Gobierno Regional	33,0	13,4	-60,6	153,0	152,4	-3,6
Gobiernos Locales	33,0	31,0	-9,1	163,0	166,9	-0,9
Total	80,0	56,8	-31,3	367,1	385,0	1,5

1/ Información actualizada al 31 de agosto de 2014.

2/ Comprende la adquisición de activos no financieros.

Fuente: Ministerio de Economía y Finanzas.

Elaboración: BCRP, Sucursal Iquitos. Departamento de Estudios Económicos.

Crecimiento de la inversión pública

(Var.% real con respecto a similar mes del año anterior)

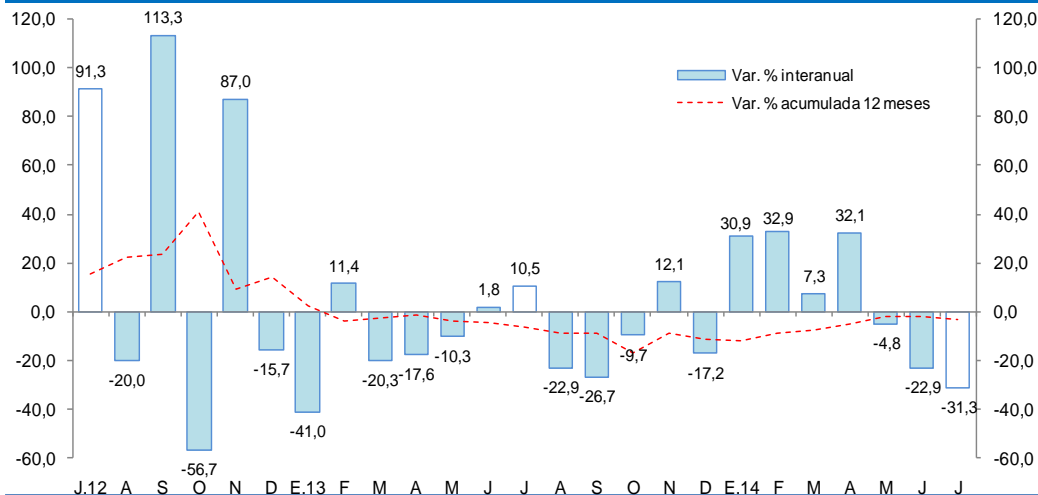

- La **inversión pública** en Loreto disminuyó en 31,3 por ciento, en valores reales, interanual en julio, explicada por la contracción en los tres niveles de gobierno, en particular gobierno regional (-60,6 por ciento) y Gobierno Nacional (-14,6 por ciento).
- En el periodo enero-julio de 2014, la inversión pública creció 1,5 por ciento interanual, explicada por la expansión de la inversión del Gobierno Nacional (24,7 por ciento).
- El nivel ejecutado en el periodo enero-julio de 2014 representó el 44,5 por ciento del presupuesto institucional modificado (PIM); el gobierno regional registró un avance de 60,0 por ciento; seguido de los gobiernos locales con 49,7 por ciento y del Gobierno Nacional con un avance de 23,9 por ciento.
- Entre los principales proyectos que ejecutó en julio el Gobierno Nacional destacan: Proyecto de seguridad nacional por S/. 6,3 millones; Mejoramiento de puestos de salud por S/. 1,8 millones y; Mejoramiento del servicio administrativo, servicio educativo de FACEN y mejoramiento de vías para la prestación de servicios educativos de la UNAP por 1,7 millones
- El gobierno regional por su parte ejecutó los siguientes proyectos: Mejoramiento de infraestructura educativa en varios distritos por S/. 3,8 millones; Mejoramiento del sistema de riego Yanayacu Tibilo, por S/. 2,4 millones; Mejoramiento del servicio portuario del embarcadero el Huequito por S/. 1,8 millones; Construcción del sistema eléctrico rural de Pebas por S/. 1,5 millones y; Construcción de la carretera San Lorenzo-Monzante-Miraflores, por S/. 1,1 millones.