



Loreto: Síntesis de Actividad Económica - Junio 2014 -

Departamento de Estudios Económicos
Sucursal Iquitos

Jueves, 28 de agosto de 2014

El Banco Central de Reserva del Perú (BCRP) ha considerado presentar un conjunto de indicadores sectoriales de actividad económica con la finalidad de poder realizar el seguimiento del desempeño de la economía departamental. Para el sector real, se ha utilizado el Valor Bruto de Producción a precios del año 2007 para los sectores disponibles. Cabe señalar que a partir de enero 2014, el Instituto Nacional de Estadística (INEI) ha realizado el cambio de año base (de 1994 a 2007) para la construcción del Producto Bruto Interno (PBI) nacional, estando en elaboración la desagregación departamental. En la medida que se publique referida información, el BCRP volvería a elaborar para cada departamento un indicador agregado de actividad económica.

En junio, crecieron los sectores agropecuario (3,7 por ciento) y minería (14,8 por ciento), mientras la pesca se contrajo en 25,7 por ciento interanual.

Actividad Primaria

- El **sector agropecuario** creció 3,7 por ciento, respecto a junio del año anterior, como resultado de la expansión del sub-sector agrícola (5,5 por ciento), asociado a la mayor producción de palma aceitera, principalmente; pero parcialmente compensada por la disminución del sub-sector pecuario (-0,6 por ciento), por una menor producción de huevos y leche. En el primer semestre de 2014, la producción agropecuaria se expandió en 2,5 por ciento interanual, por los resultados favorables de ambos sub-sectores.
- El **sector pesca** registró una disminución de 25,7 por ciento interanual, asociado a la escasez de peces por factores climáticos y pesca ilegal. El desembarque de pescado para consumo humano se contrajo en 31,3 por ciento, por la caída generalizada en el desembarque de pescado en sus tres estados de conservación. La comercialización de peces ornamentales vivos registró una disminución de 0,5 por ciento, como resultado de las menores ventas en el mercado interno (-80,0 por ciento); pero atenuada parcialmente por el incremento de las ventas en el mercado externo (exportaciones), que crecieron en 3,4 por ciento.
- La **actividad minera** creció 14,8 por ciento interanual, impulsada por la producción fiscalizada de petróleo crudo, debido al aporte del lote 67 (5 745 barriles por día). En el periodo enero-junio de 2014, la minería se expandió en 11,7 por ciento interanual.

Crecimiento de la producción agropecuaria

(Var.% real respecto a similar mes del año anterior)

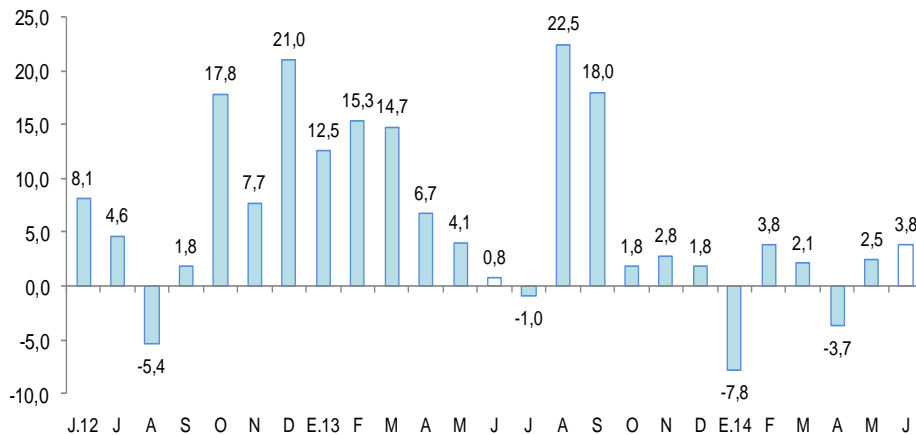

Fuente: MINAGRI Loreto

Elaboración: BCRP, Sucursal Iquitos. Departamento de Estudios Económicos.

Crecimiento de la producción minera

(Var.% real respecto a similar mes del año anterior)

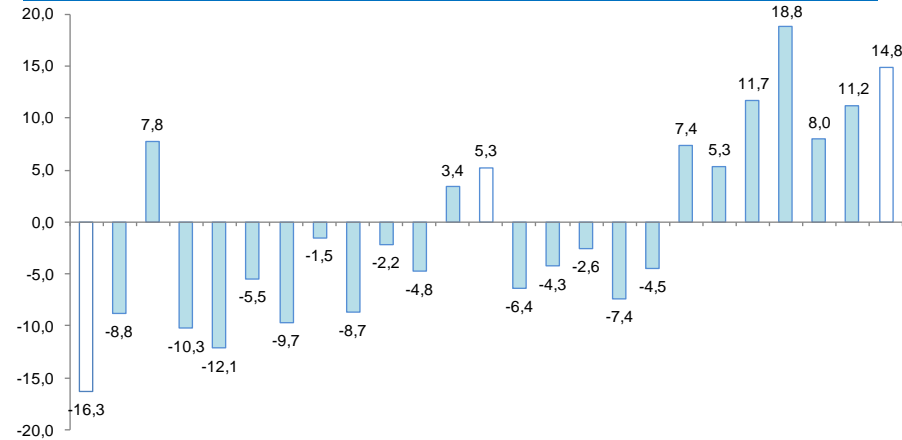

Fuente: Perupetro S.A.

Elaboración: BCRP, Sucursal Iquitos. Departamento de Estudios Económicos.

En junio, se expandieron el crédito total (16,3 por ciento), crédito de consumo (14,1 por ciento), crédito hipotecario (13,9 por ciento) y la manufactura (2,9 por ciento). En cambio, se contrajo la inversión pública (-22,9 por ciento) y los arribos a establecimientos de hospedaje (-15,5 por ciento).

- La **producción manufacturera** se incrementó en 2,9 por ciento respecto a junio del año anterior, impulsada por el dinamismo de la industria primaria, en particular de la refinación de petróleo; parcialmente atenuada por una contracción de la industria no primaria. En el periodo enero-junio de 2014, la manufactura acumuló un crecimiento de 5,7 por ciento
- Los **arribos a los establecimientos de hospedaje** fueron menores en 15,5 por ciento, debido al menor flujo de turistas extranjeros, principalmente.
- El **empleo formal** en Iquitos, en empresas privadas formales de 10 a más trabajadores se mantuvo estable en junio.
- El **crédito directo total** en Loreto (S/. 1 887,8 millones) creció 16,3 por ciento en junio, respecto a similar mes del año anterior; asimismo, los créditos de consumo e hipotecario registraron crecimientos de 14,1 y 13,9 por ciento, respectivamente.
- La **inversión pública** disminuyó en 22,9 por ciento, en valores reales, respecto a junio del 2013, por la menor ejecución en los tres niveles de gobierno. En el periodo enero-junio de 2014, la inversión pública acumuló un crecimiento de 10,6 por ciento interanual. Entre los principales proyectos que ejecutó durante el mes de junio, por parte del Gobierno Nacional, destaca la construcción de acceso al nuevo puerto Yurimaguas, por un monto de S/. 1,4 millones; y asistencia técnica, gestión y administración agropecuaria por S/. 1,2 millones. El gobierno regional desembolsó S/. 3,5 millones en mejoramiento y pavimentación de calles en Iquitos y Punchana; S/. 2,1 millones en mejoramiento y ampliación del sistema de alcantarillado e instalación de la planta de tratamiento de aguas residuales de Iquitos; y S/. 2,7 millones en mejoramiento de la vía vecinal Pastizal-Nuevo Canaan, en el distrito de Teniente César López, en Alto Amazonas y mejoramiento del servicio portuario del embarcadero Turístico de Iquitos el Huequito. Los gobiernos locales desembolsaron S/. 8,6 millones en transporte, destinados a mejoramiento de vías urbanas en Yurimaguas, Iquitos, Ramón Castilla, Putumayo y Belén; S/. 4,5 millones en educación, para mejoramiento de infraestructura educativa en Lagunas y Vargas Guerra; y S/. 2,3 millones en saneamiento, destinados a mejoramiento y ampliación de sistemas de agua potable, alcantarillado y tratamiento de aguas residuales en la localidad de Intuto.

Otros indicadores de actividad económica

(Variación % respecto a similar mes del año anterior)

	Ene.14	Feb.14	Mar.14	Abr.14	May.14	Jun.14
Producción industrial 1/	↑ 1,2	↑ 39,2	↓ -8,6	↑ 5,2	↑ 2,2	↑ 2,9
Arribos a los establecimientos hospedaje	↓ -7,9	↓ -4,6	↓ -4,9	↓ -12,7	↑ 1,7	↓ -15,5
Empleo formal urbano 2/	↑ 0,9	↑ 0,4	↑ 0,3	↑ 0,1	↑ 0,2	↔ 0,0
Crédito total	↑ 16,9	↑ 16,0	↑ 16,9	↑ 16,0	↑ 15,7	↑ 16,3
Crédito de consumo	↑ 20,9	↑ 37,3	↑ 19,6	↑ 20,9	↑ 24,3	↑ 14,1
Crédito hipotecario	↑ 17,3	↑ 34,2	↑ 16,2	↑ 16,0	↑ 8,7	↑ 13,9
Inversión pública 1/	↑ 30,9	↑ 32,9	↑ 7,3	↑ 32,1	↓ -4,8	↓ -22,9

1/ En términos reales.

2/ En empresas de 10 a más trabajadores situadas en la ciudad de Iquitos.

Fuentes: BCRP - Sucursal Iquitos, SBS, MTPE y MEF.

La Defensoría del Pueblo viene insistiendo en sus recomendaciones al Poder Ejecutivo en el sentido de que realice mayores esfuerzos para asegurar la remediación ambiental y la atención de las demandas las poblaciones indígenas de Loreto.

- El Consorcio Isolux Transmisora Peruana se adjudicó el proyecto de la **línea de transmisión de 220 KV Moyobamba-Iquitos** en el proceso de licitación que realizó ProlInversión. Dicho consorcio consiguió la buena pro del proyecto luego de presentar una oferta económica de US\$ 499 millones y un costo de servicio equivalente de US\$ 74 millones. El consorcio indicó que las obras se empezarán a construir el 2015 y demorarán 55 meses. La ejecución de este proyecto debe sacar del aislamiento energético a Iquitos, pues esta línea de transmisión la conectará al Sistema Eléctrico Interconectado Nacional (SEIN), a través de Moyobamba (San Martín); ayudará a reducir el costo en combustible para generar energía, que es 38 millones de galones por año; también incluirá la red de fibra óptica que mejorará el acceso a internet y telefonía..
- La empresa petrolera **Gran Tierra Energy**, que explora el lote 95, ubicado en Loreto, prevé una mayor producción a la esperada en el pozo petrolero Bretaña, apunta a producir 2 500 barriles al día, y espera adelantar en 12 meses su meta de producción de 6 000 barriles diarios, inicialmente programada para el 2017. El aumento de la producción permitiría a Gran Tierra adelantar un par de años su objetivo para el 2021 producir entre 20 mil y 40 mil barriles al día en el pozo Bretaña. Este año Gran Tierra perforara un pozo de evaluación.
- Perupetro reconoció que el plazo para la licitación del **lote 192 (ex 1-AB)**, ubicado en Loreto, ya está quedando corto, cuyo contrato de explotación a cargo de Pluspetrol Norte vence en agosto de 2015. Explicó que la experiencia de las consultas previas que se han concretado en Ucayali demuestran que un proceso de consulta previa, licitación y firmas de un contrato de concesión, toma unos 15 meses. Por otro lado, la viceministra de Interculturalidad indicó que se formó una “mesa de desarrollo” donde participan 40 instituciones públicas, que buscan atender las exigencias de las cuatro federaciones de comunidades en torno al lote. Estas comunidades exigen remediación ambiental frente a los impactos por la explotación del lote, el pago de compensaciones, una agenda social y un proceso de titulación de tierras. Lote 192 aporta el 25 por ciento de la producción petróleo actualmente.
- La Petrolera **Perenco Perú** Limitada, Sucursal Perú, operadora del lote 67, ubicado en Loreto, realizó en abril una exportación de 63 288 barriles de petróleo crudo diluido, marca Piraña Blend Crude Oil, por un valor FOB de US\$ 5,7 millones, con destino a Luxemburgo, Bélgica.
- La empresa **Avianca Holdings** S.A. anunció su nuevo destino: Iquitos. Esta iniciativa generará más alternativas para el traslado de los turistas a Iquitos, permitiendo así el aumento del flujo turístico a esta la ciudad

La actividad agropecuaria registró un crecimiento de 3,7 por ciento interanual en junio, como resultado de la expansión del sub-sector agrícola (5,5 por ciento); pero parcialmente compensada por la disminución del sub-sector pecuario (-0,6 por ciento).

Producción de principales productos agropecuarios 1/ (Toneladas)

Sub-sectores	Estructura Porcentual 2012 ^{2/}	Junio				Enero - Junio			
		2013	2014	Var. %	Contribución ³	2013	2014	Var. %	Contribución ^{3/}
AGRÍCOLA	82,4			5,5	3,9			1,9	1,5
Orientado a la industria	15,1			61,2	5,5			12,9	1,9
Caña de azúcar	1,6	12 736	12 624	-0,9	0,0	82 311	81 743	-0,7	0,0
Palma aceitera	4,4	5 653	11 705	107,1	5,9	48 842	60 897	24,7	1,5
Maíz amarillo duro	8,6	516	343	-33,5	-0,4	22 393	23 437	4,7	0,3
Cacao	0,5	3	1	-66,7	0,0	93	124	33,3	0,1
Orientado al mercado interno	67,3			-2,5	-1,6			-0,6	-0,4
Arroz cáscara	16,7	512	312	-39,1	-0,5	18 823	18 566	-1,4	-0,1
Yuca	18,3	26 804	24 454	-8,8	-2,4	167 222	159 708	-4,5	-1,0
Plátano	14,9	22 103	22 817	3,2	0,8	138 258	141 199	2,1	0,4
Maíz choclo	1,8	73	78	6,8	0,0	6 422	6 118	-4,7	-0,1
Piña	1,2	311	327	5,1	0,0	5 058	5 395	6,7	0,1
Otros	14,3	13 574	14 413	6,5	0,6	122 650	125 374	2,4	0,3
PECUARIO	17,6			-0,6	-0,2			4,6	1,0
Carne de aves ^{4/}	12,8	1 738	1 763	1,4	0,3	9 655	10 676	10,6	1,6
Carne de porcino ^{4/}	1,2	194	193	-0,5	0,0	1 150	1 144	-0,5	0,0
Carne de vacuno ^{4/}	0,7	115	134	16,5	0,2	683	736	7,8	0,1
Huevos	1,9	362	298	-17,7	-0,6	2 190	1 652	-24,6	-0,7
Leche	0,4	200	183	-8,5	0,0	1 268	1 198	-5,5	0,0
Otros	0,6	18	17	-5,6	-0,1	85	93	5,6	0,0
SECTOR AGROPECUARIO	100,0			3,7	3,7			2,5	2,5

El **subsector agrícola** registró un crecimiento de 5,5 por ciento interanual en junio, inducido por el incremento de la producción de palma aceitera (107,1 por ciento), plátano (3,2 por ciento), maíz choclo (6,8 por ciento) y piña (5,1 por ciento); los casos de palma aceitera y plátano, debido a mayores áreas cosechadas. Dichos resultados fueron parcialmente compensados por la caída de la producción de yuca (-8,8 por ciento), arroz cáscara (-39,1 por ciento) y maíz amarillo duro (-33,5 por ciento). En el primer semestre de 2014, la producción agrícola registró un crecimiento de 1,9 por ciento interanual.

La **producción pecuaria** registró una disminución de 0,6 por ciento interanual en junio, debido a la menor producción de huevos (-17,7 por ciento), carne de porcino (-0,5 por ciento) y leche (-8,5 por ciento); en el caso de la carne de porcino influyó la menor saca; y en leche, ante la falta de un mercado seguro. En el primer semestre de 2014, el sub-sector pecuario aumentó 4,6 por ciento, frente a similar periodo de 2013, por incremento de la producción de carnes de aves (10,6 por ciento) y de vacuno (7,8 por ciento).

1/ Cifras preliminares.

2/ A precios de 2007.

3/ En base a la estructura porcentual de similar periodo de 2013.

4/ Peso neto.

Fuente: MINAGRI-Loreto.

Elaboración: BCRP, Sucursal Iquitos. Departamento de Estudios Económicos.

El sector pesca registró una contracción de 25,7 por ciento interanual, por el menor desembarque de pescado para consumo humano. En lo que va del año, el sector pesca registró una contracción de 18,3 por ciento.

Producción pesquera 1/ (En TM)

	Junio			Enero - Junio		Var. %
	2013	2014	Var. %	2013	2014	
Consumo Humano (toneladas)	642	441	-31,3	4 019	3 053	-24,0
Fresco	563	398	-29,3	3 486	2 710	-22,3
Llambina	14	6	-57,1	396	326	-17,7
Ractacara	13	4	-69,2	252	189	-25,0
Boquichico	76	110	44,7	718	664	-7,5
Palometa	108	48	-55,6	429	192	-55,2
Sardina	59	14	-76,3	151	94	-37,7
Otras especies	293	216	-26,3	1 540	1 245	-19,2
Salpreso	35	22	-37,1	221	163	-26,2
Seco-salado	44	21	-52,3	312	180	-42,3
Ornamentales (miles de unidades)	436	434	-0,5	2 432	2 693	10,7
Mercado Interno	20	4	-80,0	80	102	28,1
Mercado Externo	416	430	3,4	2 352	2 591	10,1
SECTOR PESCA 2/			-25,7			-18,3

1/ Cifras preliminares.

2/ A precios de 2007.

Fuente: Dirección Regional de PRODUCE de Loreto.

Elaboración: BCRP, Sucursal Iquitos. Departamento de Estudios Económicos

- En junio, el VBP del sector pesca cayó en 25,7 por ciento interanual, debido a la escasez de peces por factores climáticos y pesca ilegal. El desembarque de pescado para consumo humano se contrajo en 31,3 por ciento, por la caída generalizada en el desembarque de pescado en sus tres estados de conservación (fresco, salpreso y seco-salado). La comercialización de peces ornamentales vivos registró una disminución de 0,5 por ciento, como resultado de las menores ventas en el mercado interno (-80,0 por ciento); pero contrarrestada parcialmente por el incremento de las ventas en el mercado externo (exportaciones), que crecieron en 3,4 por ciento.
- En el primer semestre de 2014, la actividad pesquera registró una contracción de 18,3 por ciento interanual, como resultado de la caída en el desembarque de pescado para consumo humano (-24,0 por ciento) en sus tres estados de conservación; pero atenuada en, parte, por la expansión de la venta de peces ornamentales vivos (10,7 por ciento).

La producción fiscalizada de petróleo crudo creció 14,8 por ciento, por la mayor producción del lote 67.

Sub-sector Hidrocarburos 1/

(Var. % real respecto al mismo periodo del año anterior)

Hidrocarburos	Estructura		Junio				Enero - Junio			
	Porcentual			Var. % Contribución ^{3/}				Var. % Contribución ^{3/}		
		2012 ^{2/}	2013	2014	2013	2014	2013	2014		
Petróleo crudo	100,0	761	874	14,8	14,8	4 539	5 069	11,7	11,7	
SECTOR MINERÍA 2/	100,0			14,8	14,8			11,7	11,7	

1/ Cifras preliminares.

2/ A precios de 2007.

3/ En base a la estructura porcentual de similar periodo de 2013.

Fuente: PerúPetro S.A.

Elaboración: BCRP, Sucursal Iquitos. Departamento de Estudios Económicos.

- La **producción fiscalizada de petróleo crudo** fue de 874 mil barriles en junio de 2014, volumen mayor en 113 mil barriles (14,8 por ciento) respecto a similar mes del año anterior, inducido por el aporte productivo del lote 67 (5 745 barriles por día).
- En el primer semestre de 2014, la producción fiscalizada de petróleo crudo registró un incremento en 11,7 por ciento interanual, por la mayor producción de los lotes 8 y 31-B, y el aporte productivo del lote 67 (en producción desde diciembre de 2013).

Crecimiento de la producción fiscalizada de petróleo crudo 1/

(Var. % real respecto a similar mes del año anterior)

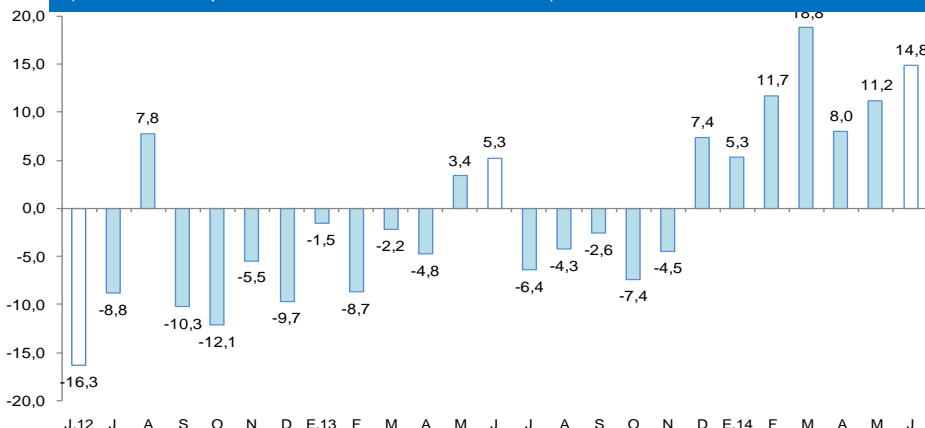

Fuente: PerúPetro S.A.

Elaboración: BCRP, Sucursal Iquitos. Departamento de Estudios Económicos.

Cotización internacional de petróleo

(US\$/bl. promedio mensual)

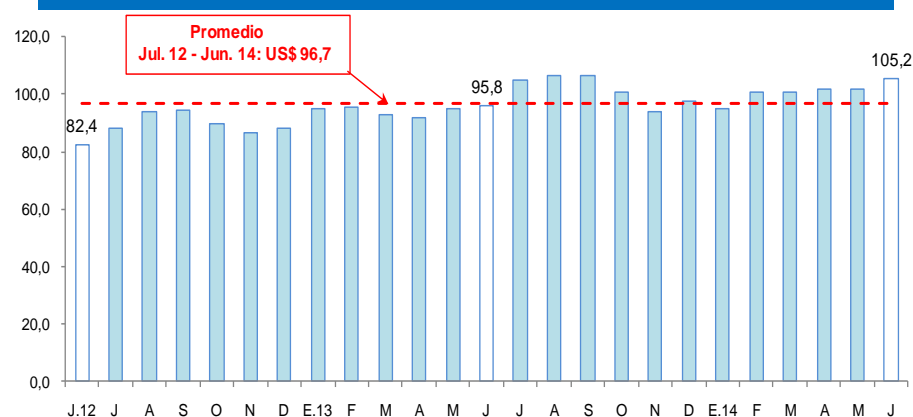

Fuente: Bloomberg

Elaboración: BCRP, Sucursal Iquitos. Departamento de Estudios Económicos.



La manufactura avanzó 2,9 por ciento interanual en junio, debido a que la industria primaria creció 9,1 por ciento y la industria no primaria disminuyó en 5,2 por ciento.

Producción manufacturera 1/

(Variación % real respecto al mismo periodo del año anterior)

Ramras de actividad	Estructura Porcentual 2012 ^{2/}	Junio		Enero - Junio	
		Var. %	Contribución ^{3/}	Var. %	Contribución ^{3/}
MANUFACTURA PRIMARIA	44,8	9,1		9,4	
Productos Cárnicos	0,0	-6,6	0,0	-11,6	0,0
Refinación de Petróleo	44,8	9,1	5,1	9,4	5,5
MANUFACTURA NO PRIMARIA	55,2	-5,2		0,3	
Conservas de Palmito	0,8	-35,6	-0,2	-2,3	0,0
Productos lácteos	0,1	0,5	0,0	14,0	0,0
Pilado de arroz	0,0	n.d	0,0	-100,0	0,0
Alimentos para animales	0,1	8,4	0,0	14,7	0,0
Productos de panadería	0,5	17,3	0,0	-2,2	0,0
Bebidas malteadas	0,8	24,1	0,1	-18,9	-0,1
Bebidas gaseosas	10,1	-18,6	-1,0	0,6	0,0
Madera aserrada	30,3	-4,5	-1,0	4,1	0,8
Triplay	11,7	3,3	0,3	-5,6	-0,5
Periódicos	0,1	-10,0	0,0	-8,3	0,0
Impresión	0,1	-44,4	0,0	18,9	0,0
Oxígeno industrial	0,1	0,0	0,0	0,0	0,0
Ladrillos	0,0	n.d	0,0	-	-
Mallas metálicas	0,0	5900,0	0,0	-23,8	0,0
Motores para pozos	0,1	147,1	0,1	37,6	0,0
Bombas para pozos	0,3	222,9	0,1	9,8	0,0
Motocicletas y motokar	0,2	-7,7	-0,6	-3,2	-0,2
SECTOR MANUFACTURA	100,0	2,9	2,9	5,7	5,7

1/ Cifras preliminares.

2/ A precios de 2007.

3/ En base a la estructura porcentual de similar periodo de 2013.

Fuente: Dirección Regional de la Producción y Empresas.

Elaboración: BCRP, Sucursal Iquitos. Departamento de Estudios Económicos.

- La **actividad manufacturera** registró una expansión de 2,9 por ciento respecto a junio del año anterior, por el dinamismo de la industria primaria, aunque parcialmente contrarrestada por el menor dinamismo de la industria no primaria. En el primer semestre de 2014, el sector manufactura se incrementó en 5,7 por ciento interanual.
- La **industria primaria** registró un aumento de 9,1 por ciento respecto a junio del año anterior, como resultado de la mayor producción de refinados de petróleo (9,1 por ciento), aunque parcialmente atenuada por la menor producción de productos cárnicos (-6,6 por ciento). En el primer semestre la industria primaria creció 9,4 por ciento interanual.
- La **industria no primaria** disminuyó en 5,2 por ciento interanual, como resultado del menor dinamismo de las ramas de actividad orientadas al mercado interno, como impresión, bebidas gaseosas, periódicos y motocicletas y motokar. Sin embargo, dicho resultado fue atenuado parcialmente por la mayor producción de mallas metálicas, bombas para pozos, motores para pozos, bebidas malteadas, productos de panadería, alimentos para animales y productos lácteos.

Crecimiento de la manufactura no primaria

(Variación % real respecto al mismo mes del año anterior)

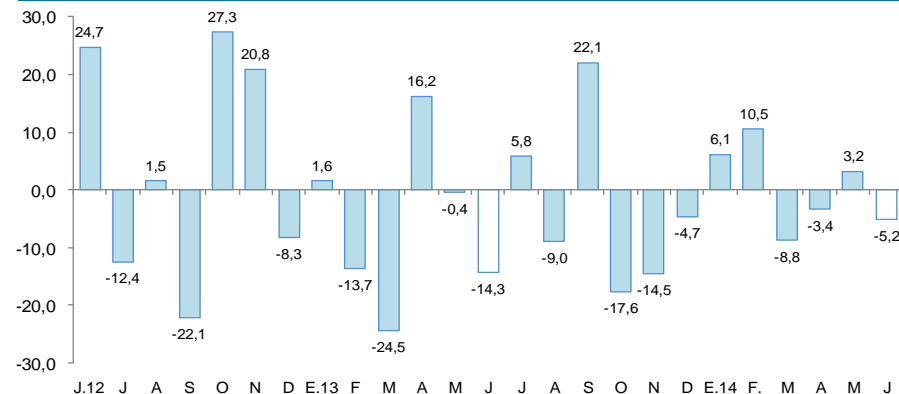

Fuente: BCRP, Sucursal Iquitos. Departamento de Estudios Económicos.

El empleo en Iquitos, en empresas privadas formales de 10 a más trabajadores, creció 0,04 por ciento interanual en junio.

Ciudad de Iquitos: Índice mensual de empleo en empresas privadas formales de 10 a más trabajadores (Octubre 2010 = 100)

Rama de Actividad	Junio			Enero - Junio		
	2013	2014	Var. %	2013	2014	Var. %
Primaria ^{2/}	95,7	94,0	-1,8	98,6	93,5	-5,2
Manufactura	104,8	96,9	-7,6	103,3	97,7	-5,5
Comercio	111,7	121,2	8,5	111,9	119,1	6,5
Transporte y Comunicaciones	110,3	105,7	-4,2	108,1	108,7	0,6
Servicios ^{3/}	108,0	110,2	2,0	102,7	105,9	3,1
Total	105,9	106,0	0,0	104,4	104,7	0,3

Nota: La información corresponde al primer día de cada mes.

1/ Cifras preliminares.

2/ Conformada por las subramas agricultura, pesca e hidrocarburos.

3/ Conformada por las subramas servicios prestados a empresas, restaurantes y hoteles, establecimientos financieros, enseñanza,

Fuente: MTPE – Encuesta Nacional de Variación Mensual del Empleo (ENVME).

- El **empleo** de Iquitos, en empresas privadas formales de 10 a más trabajadores creció 0,04 por ciento interanual en junio, por mayor requerimiento de trabajadores en las ramas de actividad de comercio (8,5 por ciento) y servicios (2,0 por ciento), pero parcialmente contrarrestado por la menor demanda de mano de obra en las ramas de actividad primaria (-1,8 por ciento), manufactura (-7,6 por ciento) y, transporte y comunicaciones (-4,2 por ciento). En el periodo enero-junio de 2014 se incrementó 0,3 por ciento interanual.

Ciudad de Iquitos: Crecimiento del empleo formal urbano (Var.% con respecto a similar mes del año anterior)

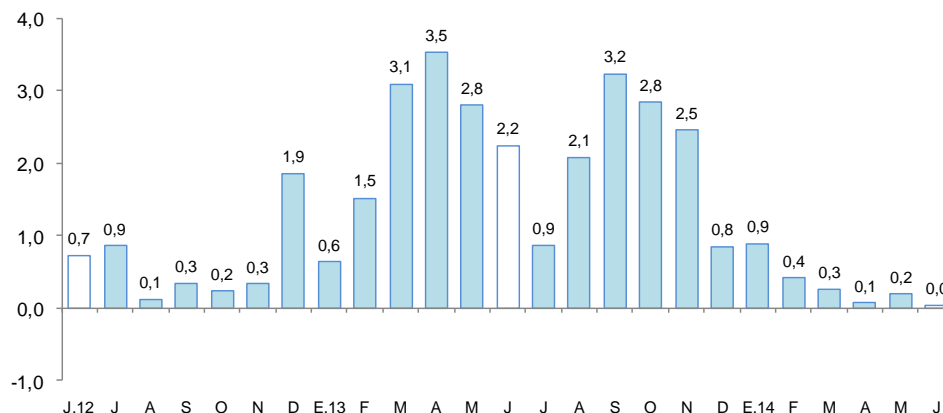

Fuente: MTPE – Encuesta Nacional de Variación Mensual del Empleo (ENVME).

El crédito total del sistema financiero de Loreto aumentó 16,3 por ciento respecto a junio de 2013. En la banca múltiple, que canaliza el 73,7 por ciento del crédito total, el crédito creció 15,2 por ciento interanual.

Crédito Directo del Sistema Financiero

(Saldos a fin de periodo en millones de nuevos soles)

	Estructura % Jun. 2014	Junio		Var. %
		2013	2014	
Banco de la Nación ^{1/}	8,2	129,6	154,7	19,3
Agrobanco ^{2/}	1,2	0,0	22,0	n.d
Banca Múltiple	73,7	1 208,1	1 392,0	15,2
Instituciones no bancarias	16,9	285,9	319,1	11,6
Cajas Municipales	12,3	220,1	232,4	5,6
Edpymes	0,4	3,8	7,3	92,9
Cajas Rurales	0,0	0,0	0,0	-
Financieras	4,2	62,1	79,5	28,0
TOTAL	100,0	1 623,6	1 887,8	16,3
Corporativo, gran y mediana empresa	34,0	537,3	642,3	19,5
Pequeña empresa	14,2	242,5	268,7	10,8
Microempresa	5,1	71,3	96,0	34,7
Consumo	39,3	649,9	741,3	14,1
Hipotecario	7,4	122,5	139,5	13,9
En moneda nacional	84,8	1 335,9	1 601,3	19,9
En moneda extranjera	15,2	287,7	286,6	-0,4

1/ Sólo considera los créditos de consumo e hipotecario.

2/ No considera los créditos a las demás empresas del Sistema Financiero.

Fuente: Superintendencia de Banca, Seguros y AFP.

Elaboración: BCRP, Sucursal Iquitos. Departamento de Estudios Económicos.

- La **morosidad** en junio habría sido de 5,3 por ciento, 0,7 puntos porcentuales más, respecto al mismo mes de 2013. La morosidad en las cajas municipales (9,0 por ciento), se incrementó en 2,7 puntos porcentuales respecto a junio de 2013; en tanto que, en la banca múltiple (5,2 por ciento) aumentó en 0,8 puntos porcentuales.

Crecimiento del crédito directo del sistema financiero

(Var.% real con respecto a similar mes del año anterior)

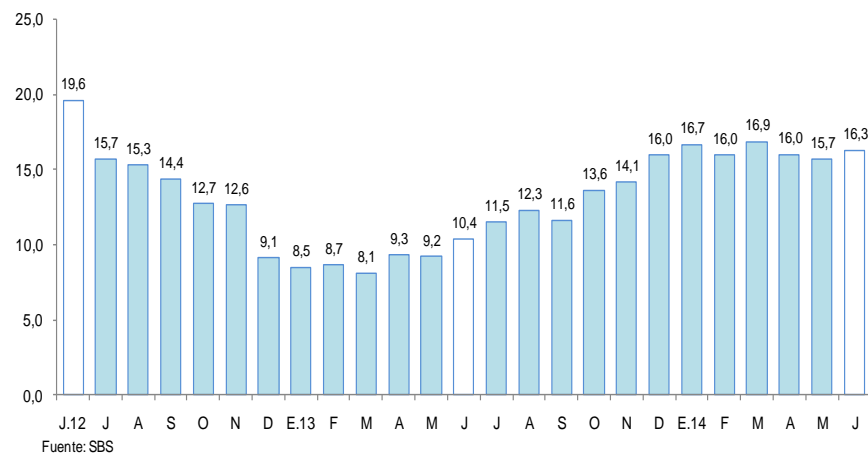

Tasa de morosidad 1/

(Porcentaje del saldo total de crédito total)

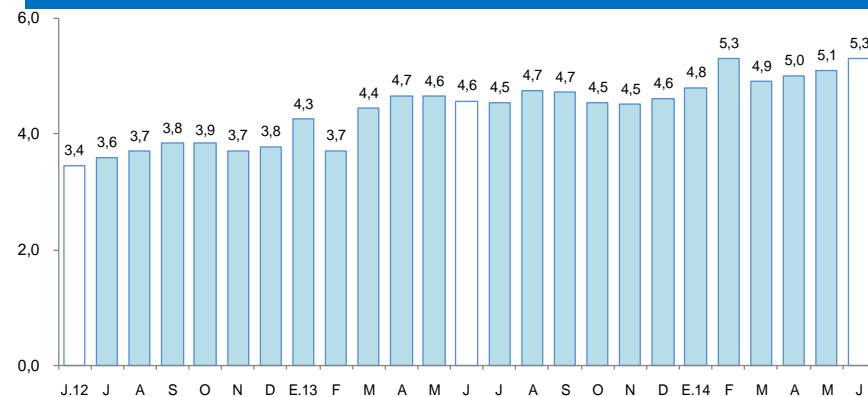

1/ preliminar.
Fuente: SBS

Los depósitos totales en el sistema financiero de Loreto (S/. 903,1 millones) aumentaron 16,8 por ciento respecto a junio del pasado año, debido a la mayor captación de depósitos a la vista (25,9 por ciento), de ahorro (23,0 por ciento) y a plazo (3,4 por ciento).

Depósitos en el Sistema Financiero

(Saldos a fin de periodo en millones de nuevos soles)

	Estructura % Jun. 2014	Junio		Var. %
		2013	2014	
Banco de la Nación	15,5	137,5	140,1	1,9
Banca Múltiple	64,4	463,4	581,9	25,6
Instituciones no bancarias	20,1	172,2	181,2	5,2
Cajas Municipales	19,9	170,5	179,5	5,3
Cajas Rurales	0,0	0,0	0,0	n.d.
Financieras	0,2	1,7	1,6	-3,3
Total	100,0	773,1	903,1	16,8
Vista	34,7	248,9	313,5	25,9
Ahorro	33,1	243,2	299,1	23,0
Plazo	32,2	281,0	290,5	3,4
En moneda nacional	79,4	614,8	717,1	16,6
En moneda extranjera	20,6	158,3	186,0	17,5

Fuente: Superintendencia de Banca, Seguros y AFP.

Elaboración: BCRP, Sucursal Iquitos. Departamento de Estudios Económicos.

Crecimiento de los depósitos en el sistema financiero

(Var. % real con respecto a similar mes del año anterior)

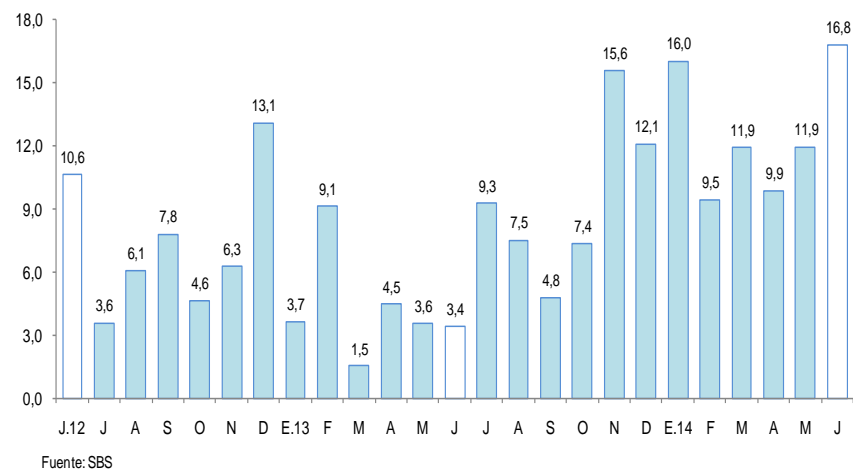

La inversión pública se contrajo 22,9 por ciento interanual en junio, en términos reales, por menor ejecución de los tres niveles de gobierno.

Inversión pública 1/

(En millones de nuevos soles)

	Junio			Enero - Junio		
	2013	2014	Var. % real	2013	2014	Var. % real
Gobierno Nacional	5,0	4,1	-21,7	37,2	53,4	39,2
Gobierno Regional	20,8	13,4	-37,6	120,1	139,0	11,9
Gobiernos Locales	24,9	22,9	-10,9	129,9	135,9	1,1
Total	50,7	40,4	-22,9	287,1	328,2	10,6

1/ Información actualizada al 31 de julio de 2014.

2/ Comprende la adquisición de activos no financieros.

Fuente: Ministerio de Economía y Finanzas.

Elaboración: BCRP, Sucursal Iquitos. Departamento de Estudios Económicos.

Crecimiento de la inversión pública

(Var.% real con respecto a similar mes del año anterior)

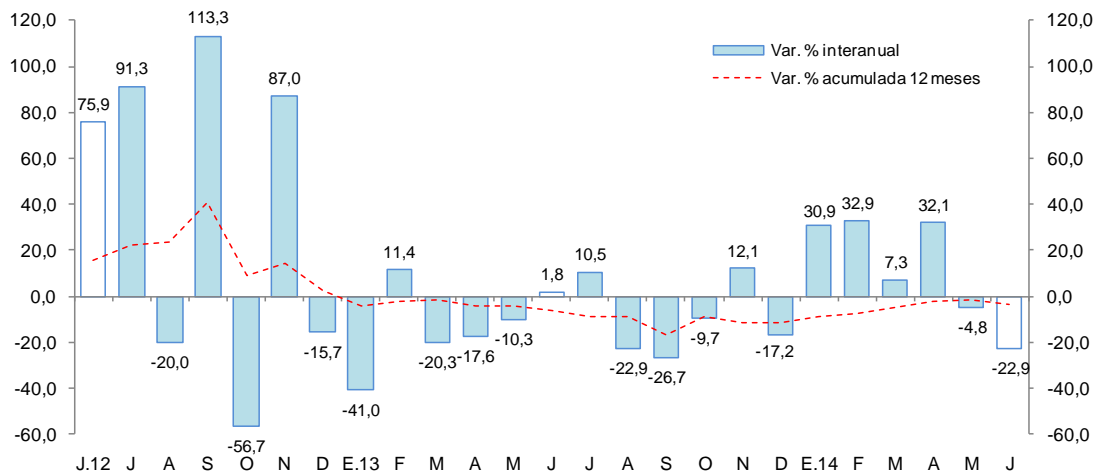

- La **inversión pública** disminuyó en 22,9 por ciento, en valores reales, interanual en junio, explicada por la contracción generalizada en los tres niveles de gobierno, en particular gobierno regional (-37,6 por ciento) y Gobierno Nacional (-21,7 por ciento).

- En el primer semestre de 2014, la inversión pública se incrementó 10,6 por ciento interanual, impulsada por la expansión de la inversión de los tres niveles de gobierno, en particular, Gobierno Nacional (39,2 por ciento) y gobierno regional (11,9 por ciento).

- En cuanto al avance de la inversión pública, el nivel ejecutado en el primer semestre de 2014 representó el 36,4 por ciento del presupuesto institucional modificado (PIM); el gobierno regional registró un avance de 61,8 por ciento; seguido de los gobiernos locales con 42,1 por ciento y del Gobierno Nacional con un avance de 15,1 por ciento.

- Entre los principales proyectos que ejecutó en junio el Gobierno Nacional, destaca la construcción de acceso al nuevo puerto Yurimaguas, por un monto de S/. 1,4 millones; y asistencia técnica, gestión y administración agropecuaria por S/. 1,2 millones.

- El gobierno regional desembolsó S/. 3,5 millones en mejoramiento y pavimentación de calles en Iquitos y Punchana; S/. 2,1 millones en mejoramiento y ampliación del sistema de alcantarillado e instalación de la planta de tratamiento de aguas residuales de Iquitos; y S/. 2,7 millones en mejoramiento de la vía vecinal Pastizal-Nuevo Canaán, en el distrito de Teniente César López, en Alto Amazonas y mejoramiento del servicio portuario del embarcadero Turístico de Iquitos "El Huequito".