



Loreto: Síntesis de Actividad Económica - Abril 2014 -

Departamento de Estudios Económicos
Sucursal Iquitos

Jueves, 10 de julio de 2014

El Banco Central de Reserva del Perú (BCRP) ha considerado presentar un conjunto de indicadores sectoriales de actividad económica con la finalidad de poder realizar el seguimiento del desempeño de la economía departamental. Para el sector real, se ha utilizado el Valor Bruto de Producción a precios del año 2007 para los sectores disponibles. Cabe señalar que a partir de enero 2014, el Instituto Nacional de Estadística (INEI) ha realizado el cambio de año base (de 1994 a 2007) para la construcción del Producto Bruto Interno (PBI) nacional, estando en elaboración la desagregación departamental. En la medida que se publique referida información, el BCRP volvería a elaborar para cada departamento un indicador agregado de actividad económica.

En abril, el sector minería se expandió en 8,0 por ciento interanual, impulsado por la producción de petróleo; la producción pesquera creció en 2,1 por ciento; mientras que la actividad agropecuaria disminuyó en 5,6 por ciento. En lo que va del año, la minería aumentó 11,0 por ciento, la pesca, 19,3 por ciento y el sector agropecuario, en 1,8 por ciento interanual.

Actividad Primaria

- El **sector agropecuario** disminuyó en 5,6 por ciento, respecto a abril del año anterior, por el menor dinamismo de los sub-sectores agrícola (-4,7 por ciento) y pecuario (-8,6 por ciento); en el caso del primero por la menor producción de palma aceitera, arroz cáscara y yuca, por menores cosechas; en el caso del sub-sector pecuario se explicó por la disminución generalizada de todos sus rubros, en particular la producción de carne de aves, debido a infecciones respiratorias que afectaron a dicha especie. En los primeros cuatro meses de 2014, el sector agropecuario registró un incremento de 1,8 por ciento interanual.
- La **actividad minera** creció 8,0 por ciento interanual, impulsada por la producción fiscalizada de petróleo crudo, debido a la mayor producción de los lotes 8, 31-B, 31-E y 67. En el periodo enero-abril la minería acumuló un crecimiento de 11,0 por ciento interanual.

Crecimiento de la producción agropecuaria 1/

(Var.% real respecto a similar mes del año anterior)

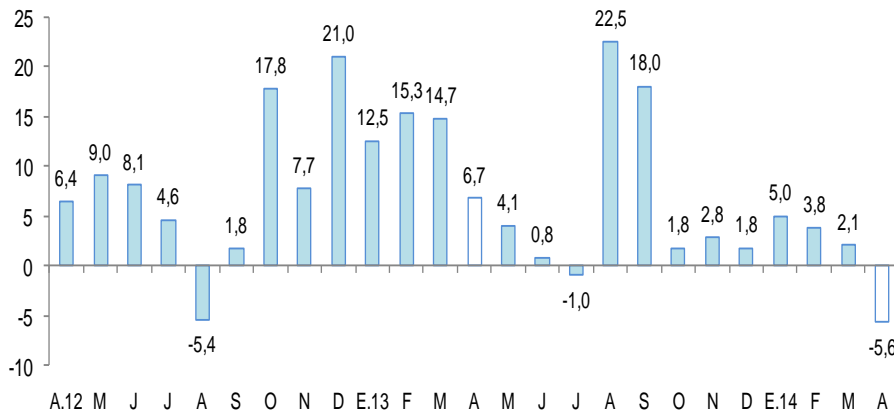

Fuente: MINAGRI Loreto

Elaboración: BCRP, Sucursal Iquitos. Departamento de Estudios Económicos.

Crecimiento de la producción minera 1/

(Var.% real respecto a similar mes del año anterior)

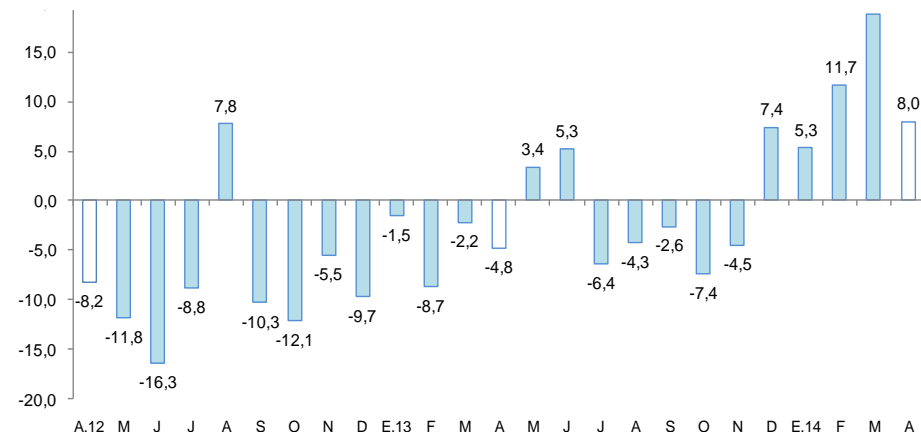

Fuente: Perupetro S.A.

Elaboración: BCRP, Sucursal Iquitos. Departamento de Estudios Económicos.

En abril, creció la manufactura (5,2 por ciento), el crédito de consumo (20,9 por ciento), crédito directo total (16,0 por ciento), crédito hipotecario (16,0 por ciento), inversión pública (32,1 por ciento) y empleo en Iquitos (0,1 por ciento).

- La **producción manufacturera** se incrementó en 5,2 por ciento respecto a abril del año anterior, impulsada por el dinamismo de la industria primaria. En el periodo enero-abril, la manufactura acumuló un crecimiento de 7,3 por ciento.
- Los **arribos a los establecimientos de hospedaje** disminuyeron en 12,7 por ciento interanual en abril, por menor flujo de turistas extranjeros.
- El **empleo formal** en Iquitos, en empresas privadas formales de 10 a más trabajadores, aumentó en 0,1 por ciento interanual en abril.
- El **crédito directo total** en Loreto (S/. 1 817,6 millones) creció 16,0 por ciento en abril, respecto a similar mes del año anterior; asimismo, los créditos de consumo e hipotecario registraron crecimientos de 20,9 y 16,0 por ciento, respectivamente.
- La **inversión pública** creció 32,1 por ciento, en términos reales, respecto a abril del 2013, impulsada por la mayor ejecución del Gobierno Regional y gobiernos locales, parcialmente compensada por la menor ejecución del Gobierno Nacional. En el periodo enero-abril de 2014, la inversión pública acumuló un crecimiento de 23,5 por ciento interanual. Entre los **principales proyectos** que ejecutó en abril el Gobierno Nacional, destaca la instalación de sistemas de electrificación rural y sistemas fotovoltaicos en varias localidades de los distritos de Requena y Amazonas, por un monto de S/. 1,6 millones; y en gestión de proyectos agropecuarios desembolsó S/. 1,2 millones. El Gobierno Regional desembolsó S/. 12,2 millones en mantenimiento y conservación de maquinaria pesada; S/. 5,2 millones, en mejoramiento y ampliación del sistema de alcantarillado e instalación de la planta de tratamiento de aguas residuales de la ciudad de Iquitos; S/. 4,6 millones, en el mejoramiento de infraestructura educativa; S/. 4,6 millones, en sistemas eléctricos rurales, en Requena, Pevas y Sarayacu; y S/. 3,2 millones, en mejoramiento de calles en Nuevo Versalles. Los gobiernos locales desembolsaron S/. 6,1 millones, en ampliación de vías vecinales en Iquitos, Ramón Castilla, Punchana, Belén y Putumayo; S/. 4,8 millones, en instalación de sistemas de agua potable y saneamiento básico, en los distritos de Emilio San Martín, Tigre y Yurimaguas; S/. 4,5 millones, en mejoramiento de infraestructura educativa, en Ramón Castilla y San Juan Bautista; y S/. 3,1 millones, en el mejoramiento de calles, en los distritos de Yurimaguas y Amazonas.

Otros indicadores de actividad económica

(Variación % respecto a similar mes del año anterior)

	Nov.13	Dic.13	Ene.14	Feb.14	Mar.14	Abr.14
Producción industrial 1/	↓ -6,9	↓ -8,1	↑ 1,2	↑ 39,3	↓ -8,7	↑ 5,2
Arribos a los establecimientos hospedaje	↑ 8,2	↓ -6,5	↓ -7,9	↓ -4,6	↓ -4,9	↓ -12,7
Empleo formal urbano 2/	↑ 2,5	↑ 0,8	↑ 0,9	↑ 0,4	↑ 0,3	↑ 0,1
Crédito total	↑ 14,1	↑ 16,0	↑ 16,7	↑ 16,0	↑ 16,9	↑ 16,0
Crédito de consumo	↑ 11,2	↑ 13,7	↑ 20,9	↑ 37,3	↑ 19,6	↑ 20,9
Crédito hipotecario	↑ 14,6	↑ 15,1	↑ 17,3	↑ 34,2	↑ 16,2	↑ 16,0
Inversión pública 1/	↑ 12,1	↓ -17,2	↑ 30,9	↑ 32,9	↑ 7,3	↑ 32,1

1/ En términos reales.

2/ En empresas de 10 a más trabajadores situadas en la ciudad de Iquitos.

Fuentes: BCRP - Sucursal Iquitos, SBS, MTPE y MEF.

ProlInversión planea adjudicar el proyecto de la Línea de transmisión Moyobamba-Iquitos en 220 KV, por US\$ 434 millones, el 05 de junio de 2014.

- Iquitos estrenará a inicios del 2016 su primer ‘mall’ de la mano de **Mall Aventura Plaza** (integrada por Ripley, Falabella y Mall Plaza). El proyecto demandará una inversión de US\$ 42 millones. Se espera recibir 12 millones de visitantes, los cuales generarán un movimiento comercial estimado en US\$ 106 millones al año. El complejo se ubicaría en la avenida Abelardo Quiñones, a cinco minutos del aeropuerto y de la Plaza de Armas de la ciudad y tendría 45 mil m² de área arrendable en sus tres niveles, donde se instalarán sus tiendas anclas Saga Falabella, Ripley, la cadena de mejoramiento Sodimac y el supermercado Tottus. Dentro de su oferta, el ‘mall’ contempla abrir 100 tiendas menores, un complejo de cines de seis salas, un gimnasio de 1 300 m², un patio de comidas con 10 operadores, un bulevar gastronómico con cinco restaurantes y juegos infantiles. También tendrá 400 estacionamientos para autos y 340 para motocicletas.
- **Pluspetrol Norte** mediante comunicado informó que el día lunes un grupo de apus y pobladores afiliados a FECONACO ha tomado la batería Jibarito, la batería de Shivayacu, la Central Eléctrica en Huayurí y vías terrestres aledañas al Lote 1-AB. Por este hecho señala que “pone en riesgo la integridad del personal de la empresa, así como de proyectos ambientales que requieren mantenimiento en la zona. Asimismo, la medida de fuerza constituye la pérdida de producción de 9 500 barriles de crudo de petróleo diario. También indica que los manifestantes exigen que se hagan presentes en la zona miembros del Ejecutivo para tratar temas de salud pública, agua y saneamiento, avances en la Declaratoria de Emergencia Ambiental y canon petrolero.
- **Gran Tierra Energy Perú** SRL recibió la conformidad del MEM a un informe sustentatorio en el cual solicita reubicar la instalación de un pozo exploratorio y hacer trabajos de sísmica 2D en el lote 95, ubicado en Loreto. Entre las actividades, se instalarán plataformas de perforación, campamentos, un helipuerto, pozas de quema y otras facilidades conexas. El presupuesto se estima en US\$ 55 millones.
- **ProlInversión** anunció que en los primeros 15 días de junio de 2014 se elegirá al concesionario del proyecto Hidrovía Amazónica, que considera una inversión de US\$ 74 millones. El mencionado proyecto permitiría asegurar la navegabilidad durante todo el año entre los puertos fluviales de Iquitos, Pucallpa y Yurimaguas.
- El 31 de marzo, **Saga Falabella** inauguró una tienda en la ciudad de Iquitos, con ofertas de diversidad de productos. La atención al público es de 10 de la mañana hasta 10 de la noche.
- **Perenco** operador del lote 67 (Loreto) a inicios de abril, amplió su ritmo de producción a 6 mil barriles por día. El petróleo extraído de los yacimientos Dorado y Piraña es transportado por 600 kilómetros en barcazas hacia una estación de concentración petrolera. La empresa planean instalar una tubería de 175 kilómetros para sustituir ese medio de transporte.

El sector agropecuario registró una contracción de 5,6 por ciento respecto a abril del año anterior, por la menor producción agrícola (-4,7 por ciento) y pecuaria (-8,6 por ciento).

Producción de principales productos agropecuarios 1/ (Toneladas)

Sub-sectores	Estructura Porcentual 2012 ^{2/}	Abril				Enero - Abril			
		2013	2014	Var. %	Contribución ^{3/}	2013	2014	Var. %	Contribución ^{3/}
AGRÍCOLA	82,4			-4,7	-3,6			0,5	0,4
Orientado a la industria	15,1			-12,6	-1,4			9,0	1,4
Caña de azúcar	1,6	11 904	11 560	-2,9	-0,1	57 476	56 580	-1,6	0,0
Palma aceitera	4,4	8 579	5 544	-35,4	-2,6	32 836	38 858	18,3	1,0
Maíz amarillo duro	8,6	1 109	1 616	45,7	0,9	21 454	22 246	3,7	0,3
Cacao	0,5	11	32	190,9	0,3	87	123	41,4	0,1
Orientado al mercado interno	67,3			-3,3	-2,2			-1,5	-1,0
Arroz cáscara	16,7	1 904	1 455	-23,6	-1,0	18 030	17 796	-1,3	-0,1
Yuca	18,3	26 509	25 402	-4,2	-1,0	115 754	110 457	-4,6	-1,0
Plátano	14,9	22 058	22 159	0,5	0,1	93 523	94 358	0,9	0,2
Maíz choclo	1,8	626	657	5,0	0,0	6 269	5 473	-12,7	-0,2
Piña	1,2	405	435	7,4	0,0	4 426	4 730	6,9	0,1
Otros	14,3	20 286	20 414	-2,1	-0,3	92 391	92 787	0,8	0,1
PECUARIO	17,6			-8,6	-2,0			7,5	1,4
Carne de aves ^{4/}	12,8	1 610	1 442	-10,4	-1,7	6 269	7 218	15,1	2,0
Carne de porcino ^{4/}	1,2	203	207	2,0	0,0	746	763	2,3	0,0
Carne de vacuno ^{4/}	0,7	104	101	-2,9	0,0	453	470	3,8	0,0
Huevos	1,9	292	276	-5,5	-0,1	1 435	1 048	-27,0	-0,7
Leche	0,4	229	220	-3,9	0,0	859	812	-5,5	0,0
Otros	0,6	14	8	-42,9	-0,4	53	59	8,3	0,1
SECTOR AGROPECUARIO	100,0			-5,6	-5,6			1,8	1,8

1/ Cifras preliminares.

2/ A precios de 2007.

3/ En base a la estructura porcentual de similar período de 2013.

4/ Peso neto.

Fuente: MINAGRI-Loreto.

Elaboración: BCRP, Sucursal Iquitos. Departamento de Estudios Económicos.

- El **subsector agrícola** se contrajo en 4,7 por ciento interanual en abril, inducido por la disminución de la producción de palma aceitera (-35,4 por ciento), arroz cáscara (-23,6 por ciento) y yuca (-4,2 por ciento), todos por menores áreas cosechadas; resultado que fue parcialmente compensado por el crecimiento de la producción de maíz amarillo duro (45,7 por ciento), maíz choclo (5,0 por ciento) y plátano (0,5 por ciento). En el periodo enero-abril de 2014, la producción agrícola registró un crecimiento de 0,5 por ciento.

- La **producción pecuaria** registró una disminución de 8,6 por ciento interanual en abril, inducida por una disminución generalizada en todos los rubros, en particular carne de aves (-10,4 por ciento), debido a infecciones respiratorias. En el periodo enero-abril, el sub-sector pecuario aumentó 7,5 por ciento, frente a similar periodo de 2013, impulsado por el incremento de la producción de carnes de aves (15,1 por ciento).

El sector pesca registró un incremento de 2,1 por ciento interanual, por el mayor desembarque de pescado para consumo humano (4,0 por ciento), en particular de pescado fresco; lo que fue parcialmente compensado por el menor desembarque de pescado seco y salpreso. En lo que va del año, el sector pesca registró una contracción de 19,3 por ciento.

Producción pesquera 1/

(En TM)

	Abril			Enero - Abril		Var. %
	2013	2014	Var. %	2013	2014	
Consumo Humano (toneladas)	618	643	4,0	2 697	2 040	-24,4
Fresco	542	600	10,7	2 364	1 817	-23,1
Llambina	46	72	56,5	363	289	-20,4
Ractacara	40	47	17,5	233	166	-28,8
Boquichico	167	133	-20,4	485	363	-25,2
Palometa	24	41	70,8	230	103	-55,2
Sardina	17	27	58,8	76	64	-15,8
Otras especies	248	280	12,9	977	832	-14,8
Salpreso	36	23	-36,1	149	115	-22,8
Seco-salado	40	20	-50,0	184	108	-41,3
Ornamentales (miles de unidades)	441	404	-8,4	1 468	1 604	9,3
Mercado Interno	10	26	164,9	35	84	141,4
Mercado Externo	431	378	-12,4	1 433	1 520	6,0
SECTOR PESCA 2/			2,1			-19,3

1/ Cifras preliminares.

2/ A precios de 2007.

Fuente: Dirección Regional de PRODUCE de Loreto.

Elaboración: BCRP, Sucursal Iquitos. Departamento de Estudios Económicos

- En abril, el VBP del sector pesca creció 2,1 por ciento interanual, inducido por la abundancia de algunas especies de peces en aguas continentales. El desembarque de pescado para consumo humano se incrementó 4,0 por ciento, por mayor ingreso de pescado fresco (10,7 por ciento); pero parcialmente contrarrestado por el menor ingreso de pescado salpreso (-36,1 por ciento) y seco salado (-50,0 por ciento). La comercialización de peces ornamentales vivos cayó en 8,4 por ciento, por menores ventas en el mercado externo (exportaciones), las cuales registraron una contracción de 12,4 por ciento.
- En el periodo enero-abril, la actividad pesquera disminuyó en 19,3 por ciento interanual, como resultado de la contracción del desembarque de pescado para consumo humano (-24,4 por ciento) en sus tres estados de conservación; pero parcialmente contrarrestada por la expansión de la venta de peces ornamentales vivos (9,3 por ciento).

La producción fiscalizada de petróleo crudo creció 8,0 por ciento interanual en abril, por la mayor producción en los lotes 8, 31-B, 31-E y el aporte del lote 67.

Sub-sector Hidrocarburos 1/

(Var. % real respecto al mismo periodo del año anterior)

Hidrocarburos	Estructura		Abril				Enero - Abril			
	Porcentual	2012 ^{2/}	2013	2014	Var. %	Contribución ^{3/}	2013	2014	Var. %	Contribución ^{3/}
Petróleo crudo	100,0	738	797	8,0	8,0	2 977	3 304	11,0	11,0	
SECTOR MINERÍA 2/	100,0			8,0	8,0			11,0	11,0	

1/ Cifras preliminares.

2/ A precios de 2007.

3/. En base a la estructura porcentual de similar periodo de 2013.

Fuente: PerúPetro S.A.

Elaboración: BCRP, Sucursal Iquitos. Departamento de Estudios Económicos.

- La **producción fiscalizada de petróleo crudo** fue de 797 mil barriles en abril 2014, volumen mayor en 59 mil barriles (8,0 por ciento) respecto a similar mes del año anterior, inducido por el incremento de la producción de los lotes 8 (6,1 por ciento), 31-B (50,0 por ciento), 31-E (50,0 por ciento) y del lote 67.
- En el periodo enero-abril de 2014, la producción fiscalizada de petróleo crudo registró un crecimiento de 11,0 por ciento interanual, por la mayor producción de los lotes 8 y 31-B, y el aporte productivo del lote 67, a partir de diciembre de 2013.

Crecimiento de la producción fiscalizada de petróleo crudo 1/

(Var.% real respecto a similar mes del año anterior)

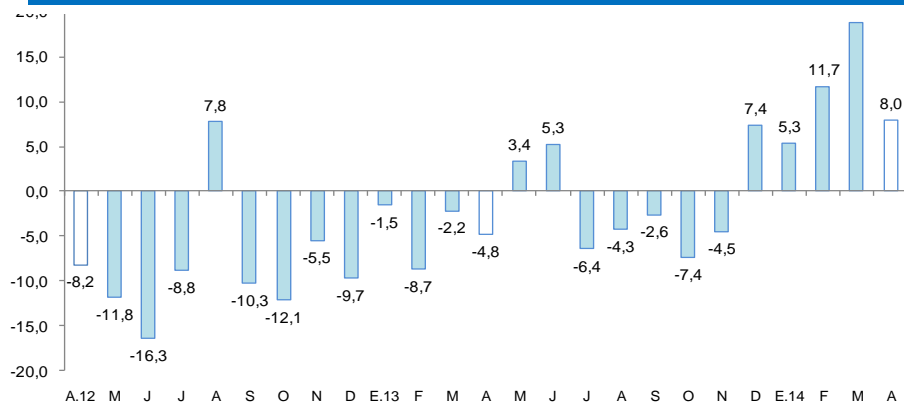

Fuente: Perúpetro S.A.

Elaboración: BCRP, Sucursal Iquitos. Departamento de Estudios Económicos.

Cotización internacional de petróleo

(US\$/bl. promedio mensual)

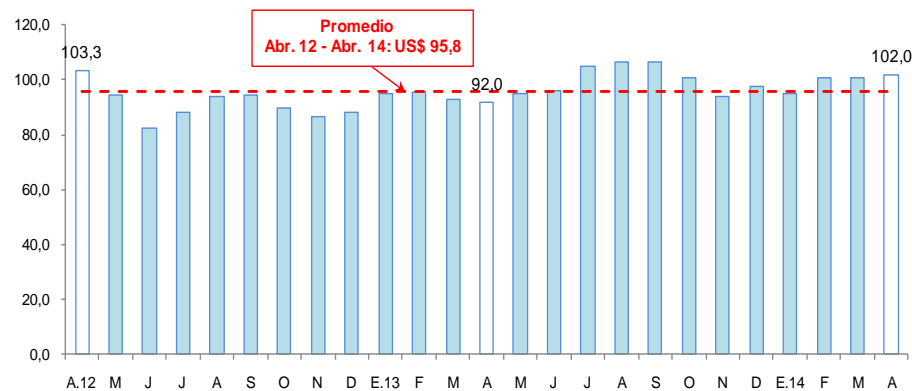

Fuente: Bloomberg

Elaboración: BCRP, Sucursal Iquitos. Departamento de Estudios Económicos.

La manufactura se expandió 5,2 por ciento interanual en abril, debido al mayor dinamismo de la industria primaria (11,0 por ciento).

Producción manufacturera 1/

(Variación % real respecto al mismo período del año anterior)

Ramas de actividad	Estructura Porcentual 2012 ^{2/}	Abril		Enero - Abril	
		Var. %	Contribución ^{3/}	Var. %	Contribución ^{3/}
MANUFACTURA PRIMARIA	44,8	11,0		11,6	
Productos Cárnicos	0,0	-5,8	0,0	-6,3	0,0
Refinación de Petróleo	44,8	11,0	6,6	11,6	6,9
MANUFACTURA NO PRIMARIA	55,2	-3,4		1,0	
Conservas de Palmito	0,8	-28,6	-0,1	2,5	0,0
Productos lácteos	0,1	7,5	0,0	17,0	0,0
Pilado de arroz	0,0	n.d	0,0	-100,0	0,0
Alimentos para animales	0,1	86,8	0,0	18,0	0,0
Productos de panadería	0,5	12,0	0,0	-13,7	0,0
Bebidas malteadas	0,8	-7,1	0,0	-13,1	0,0
Bebidas gaseosas	10,1	-0,1	0,0	8,6	0,4
Madera aserrada	30,3	1,4	0,3	7,4	1,4
Triplay	11,7	-11,0	-0,9	-6,1	-0,5
Periódicos	0,1	-10,0	0,0	-7,4	0,0
Impresión	0,1	-34,0	0,0	31,0	0,0
Oxígeno industrial	0,1	0,0	0,0	0,0	0,0
Ladrillos	0,0	n.d	0,0	-	-
Mallas metálicas	0,0	108,3	0,0	-66,3	0,0
Motores para pozos	0,1	151,8	0,0	108,4	0,0
Bombas para pozos	0,3	39,6	0,0	3,0	0,0
Motocicletas y motokar	0,2	-9,4	-0,6	-11,9	-0,8
SECTOR MANUFACTURA	100,0	5,2	5,2	7,3	7,3

1/ Cifras preliminares.

2/ A precios de 2007.

3/ En base a la estructura porcentual de similar período de 2013.

Fuente: Dirección Regional de la Producción y Empresas.

Elaboración: BCRP, Sucursal Iquitos. Departamento de Estudios Económicos.

- La **actividad manufacturera** se expandió 5,2 por ciento respecto a abril del año anterior, impulsada por el dinamismo de la industria primaria. En el periodo enero-abril el sector manufactura se incrementó 7,3 por ciento interanual.
- La **industria primaria** creció 11,0 por ciento respecto a abril del año anterior, como resultado de la mayor producción de derivados de petróleo (11,0 por ciento), parcialmente contrarrestada por la menor producción de productos cárnicos (-5,8 por ciento). En el periodo enero-abril la industria primaria creció 11,6 por ciento interanual. La **industria no primaria** se contrajo en 3,4 por ciento, debido al menor dinamismo de las ramas de actividad orientadas al mercado externo (triplay y conservas de palmito), con excepción de madera aserrada, que creció 1,4 por ciento; también influyó la menor producción de algunas ramas orientadas al mercado interno, como impresión, periódicos, bebidas malteadas, motocicletas y motokar, y bebidas gaseosas. Sin embargo, dicho resultado fue atenuado parcialmente por la mayor producción de mallas metálicas, bombas para pozos de petróleo, motores para pozos, productos lácteos, productos de panadería y alimentos para animales. En el periodo enero-abril de 2014, la industria no primaria creció 1,0 por ciento interanual.

Crecimiento de la manufactura no primaria

(Variación % real respecto al mismo mes del año anterior)

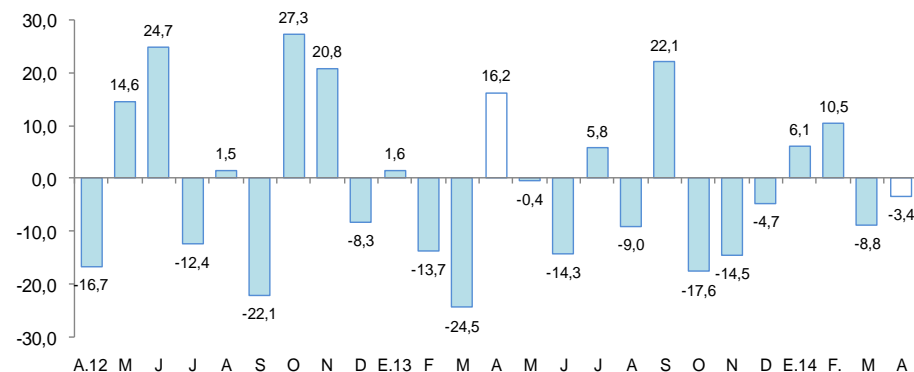

Fuente: BCRP, Sucursal Iquitos. Departamento de Estudios Económicos.

El empleo formal en las empresas de más de 10 trabajadores, en la ciudad de Iquitos, aumentó 0,1 por ciento interanual en abril, y en el periodo enero-abril creció 0,4 por ciento interanual.

Ciudad de Iquitos: Índice mensual de empleo en empresas privadas formales de 10 a más trabajadores (Octubre 2010 = 100)

Rama de Actividad	Abril			Enero - Abril		
	2013	2014	Var. %	2013	2014	Var. %
Primaria ^{2/}	97,6	93,5	-4,1	99,6	93,7	-5,9
Manufactura	105,6	97,3	-7,8	103,3	97,9	-5,2
Comercio	113,2	118,5	4,7	111,4	118,2	6,1
Transporte y Comunicaciones	109,5	109,0	-0,5	107,1	109,7	2,4
Servicios ^{3/}	103,9	109,0	4,8	100,5	103,9	3,3
Total	105,4	105,5	0,1	103,7	104,1	0,4

Nota: La información corresponde al primer día de cada mes.

1/ Cifras preliminares.

2/ Conformada por las subramas agricultura, pesca e hidrocarburos.

3/ Conformada por las subramas servicios prestados a empresas, restaurantes y hoteles, establecimientos financieros, enseñanza,

Fuente: MTPE – Encuesta Nacional de Variación Mensual del Empleo (ENVME).

- El **empleo** en Iquitos, en empresas privadas formales de 10 a más trabajadores creció 0,1 por ciento interanual en abril, por mayor requerimiento de trabajadores en las ramas de actividad de comercio (4,7 por ciento) y servicios (4,8 por ciento), pero parcialmente compensado por la menor demanda de mano de obra en las ramas de actividad primaria (-4,1 por ciento) y manufactura (-7,8 por ciento), principalmente. En el periodo enero-abril de 2014 el empleo en Iquitos acumuló un crecimiento de 0,4 por ciento interanual.

Ciudad de Iquitos: Crecimiento del empleo formal urbano (Var.% con respecto a similar mes del año anterior)

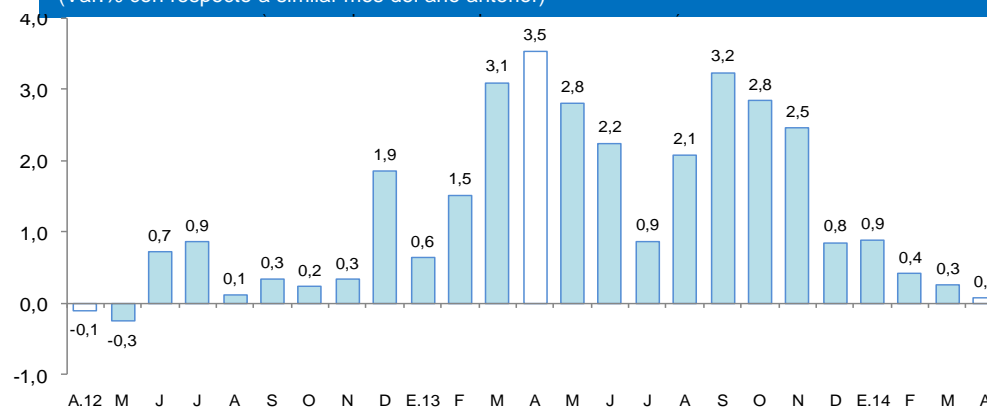

Fuente: MTPE – Encuesta Nacional de Variación Mensual del Empleo (ENVME).

El crédito directo total en Loreto (S/. 1 818 millones) creció 16,0 por ciento respecto a igual mes del año 2013. El crédito hipotecario y de consumo registraron crecimientos de 16,0 por ciento y 20,9 por ciento, respectivamente.

Crédito Directo del Sistema Financiero

(Saldos a fin de periodo en millones de nuevos soles)

	Estructura %	Abril		Var. %
		Abr. 2014	2013	
Banco de la Nación 3/	8,3	125,5	151,2	20,4
Agrobanco 2/	0,8	0,0	14,9	n.d
Banca Múltiple	73,4	1 161,8	1 333,8	14,8
Instituciones no bancarias	17,5	279,5	317,7	13,7
Cajas Municipales	12,9	216,4	234,9	8,6
Edpymes	0,4	3,9	7,4	90,6
Cajas Rurales	0,0	7,9	0,0	-100,0
Financieras	4,1	51,3	75,3	46,8
TOTAL	100,0	1 566,8	1 817,6	16,0
Corporativo, gran y mediana empresa	35,7	574,0	648,2	12,9
Pequeña empresa	14,5	247,5	264,0	6,7
Microempresa	4,7	62,5	85,7	37,2
Consumo	37,7	566,2	684,4	20,9
Hipotecario	7,4	116,6	135,2	16,0
En moneda nacional	84,2	1 299,9	1 530,3	17,7
En moneda extranjera	15,8	266,9	287,3	7,6

1/ En puntos porcentuales.

2/ No considera los créditos a las demás empresas del Sistema Financiero.

3/ Sólo considera los créditos de consumo e hipotecario.

Fuente: SBS.

Elaboración: BCRP, Sucursal Iquitos. Departamento de Estudios Económicos.

- La **morosidad** en abril habría sido de 5,2 por ciento, 0,5 puntos porcentuales más, respecto al mismo mes de 2013. La morosidad en las cajas municipales (8,5 por ciento), se incrementó en 1,0 puntos porcentuales respecto a abril de 2013; en tanto que, en la banca múltiple (5,0 por ciento) aumentó en 0,6 puntos porcentuales.

Crecimiento del crédito directo del sistema financiero

(Var.% real con respecto a similar mes del año anterior)

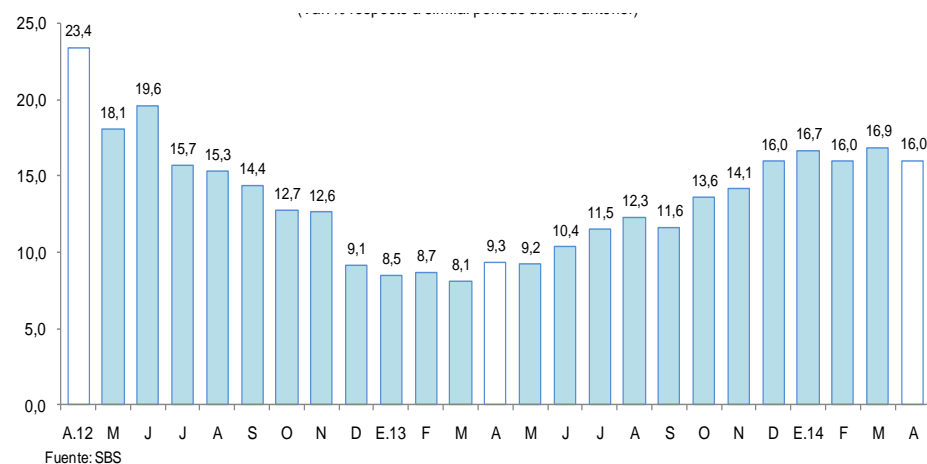

Tasa de morosidad 1/

(Porcentaje del saldo total de crédito total)

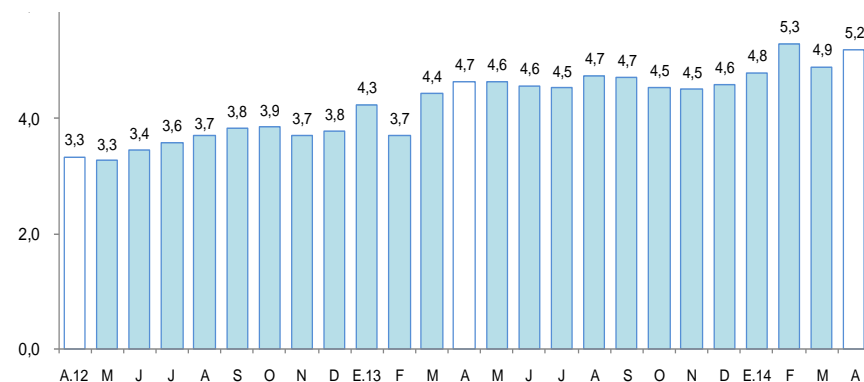

Los depósitos en el sistema financiero (S/. 871 millones) aumentaron 9,9 por ciento respecto a abril del año anterior, por la mayor captación de depósitos de ahorro y a plazo. La expansión se registró en las dos denominaciones: en moneda nacional (5,2 por ciento) y en moneda extranjera (30,1 por ciento).

Depósitos en el Sistema Financiero

(Saldos a fin de periodo en miles de nuevos soles)

	Estructura % Abr. 2014	Abril		Var. %
		2013	2014	
Banco de la Nación	16,5	145,9	143,7	-1,5
Banca Múltiple	62,9	474,8	547,7	15,4
Instituciones no bancarias	20,6	171,9	179,4	4,3
Cajas Municipales	20,4	170,3	177,7	4,3
Cajas Rurales	0,0	0,3	0,0	-100,0
Financieras	0,2	1,4	1,7	25,3
Total	100,0	792,6	870,8	9,9
Vista	31,8	275,0	276,7	0,6
Ahorro	35,0	247,7	304,8	23,0
Plazo	33,2	269,9	289,3	7,2
En moneda nacional	77,7	643,1	676,4	5,2
En moneda extranjera	22,3	149,5	194,4	30,1

1/ En puntos porcentuales.

Fuente: SBS.

Elaboración: BCRP, Sucursal Iquitos. Departamento de Estudios Económicos.

Crecimiento de los depósitos en el sistema financiero

(Var. % real con respecto a similar mes del año anterior)

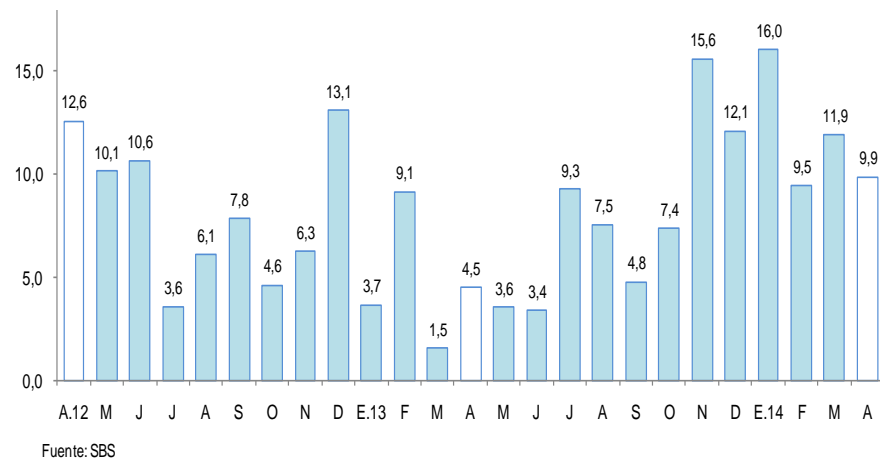

La inversión pública aumentó 32,1 por ciento interanual en abril, en términos reales, por mayor ejecución del Gobierno Regional y, en menor medida, de los gobiernos locales.

Inversión pública 1/

(En millones de nuevos soles)

	Abril			Enero - Abril		
	2013	2014	Var. % real	2013	2014	Var. % real
Gobierno Nacional	10,3	4,3	-59,2	26,0	40,5	51,0
Gobierno Regional	13,2	34,0	147,9	79,2	107,3	30,6
Gobiernos Locales	22,2	24,2	5,3	82,6	92,1	7,9
Total	45,7	62,5	32,1	187,8	239,9	23,5

1/ Información actualizada al 31 de mayo de 2014.

2/ Comprende la adquisición de activos no financieros.

Fuente: Ministerio de Economía y Finanzas.

Elaboración: BCRP, Sucursal Iquitos. Departamento de Estudios Económicos.

Crecimiento de la inversión pública

(Var.% real con respecto a similar mes del año anterior)

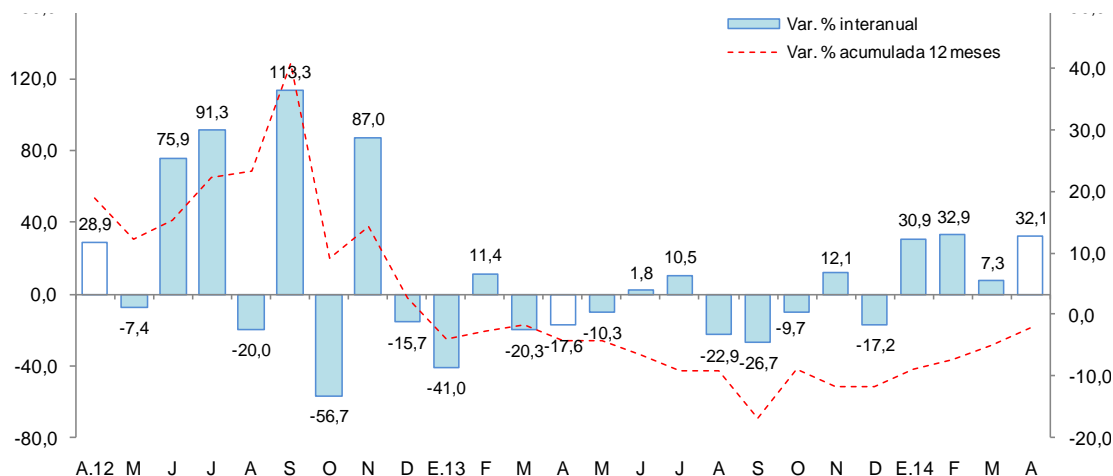

- La **inversión pública** creció 32,1 por ciento, en valores reales, interanual en abril, impulsada por la expansión de la ejecución del gobierno regional (2,5 veces) y de los gobiernos locales (5,3 por ciento); atenuada parcialmente por la disminución del Gobierno Central (-59,2 por ciento). En lo que va del año, la inversión pública se incrementó 23,5 por ciento interanual, impulsada por la expansión de la inversión de los tres niveles de gobierno.
- Entre los principales proyectos que ejecutó en abril el Gobierno Nacional, destaca la instalación de sistemas de electrificación rural y sistemas fotovoltaicos en varias localidades de los distritos de Requena y Amazonas, por un monto de S/. 1,6 millones; y en gestión de proyectos agropecuarios desembolsó S/. 1,2 millones.
- El gobierno regional gastó S/. 12,2 millones en mantenimiento y conservación de maquinaria pesada; S/. 5,2 millones, en mejoramiento y ampliación del sistema de alcantarillado e instalación de la planta de tratamiento de aguas residuales de Iquitos; S/. 4,6 millones, en mejoramiento de infraestructura educativa, en Belén y Yurimaguas; S/. 4,6 millones, en sistemas eléctricos rurales, en Requena y Pevas; y S/. 3,2 millones, en mejoramiento de calles en Nuevo Versalles (Punchana).
- Los gobiernos locales desembolsaron S/. 6,1 millones, en ampliación de vías vecinales y calles, en Iquitos, Ramón Castilla, Punchana, Belén y Putumayo; S/. 4,8 millones, en instalación de sistemas de agua potable y saneamiento básico, en los distritos de Emilio San Martín, Tigre y Yurimaguas; S/. 4,5 millones, en mejoramiento de infraestructura educativa, en Ramón Castilla y San Juan Bautista; y S/. 3,1 millones, en el mejoramiento de calles, en los distritos de Yurimaguas y Amazonas.