



Loreto: Síntesis de Actividad Económica - Febrero 2014 -

Departamento de Estudios Económicos
Sucursal Iquitos

Miércoles, 30 de abril de 2014

El Banco Central de Reserva del Perú (BCRP) ha considerado presentar un conjunto de indicadores sectoriales de actividad económica con la finalidad de poder realizar el seguimiento del desempeño de la economía departamental. Para el sector real, se ha utilizado el Valor Bruto de Producción a precios del año 2007 para los sectores disponibles. Cabe señalar que a partir de enero 2014, el Instituto Nacional de Estadística (INEI) ha realizado el cambio de año base (de 1994 a 2007) para la construcción del Producto Bruto Interno (PBI) nacional, estando en elaboración la desagregación departamental. En la medida que se publique referida información, el BCRP volvería a elaborar para cada departamento un indicador agregado de actividad económica.

Durante el segundo mes de 2014, el sector minero se expandió en 11,7 por ciento interanual, impulsado por la producción de petróleo; y la producción agropecuaria creció en 4,0 por ciento. Entre enero y febrero de 2014, la minería aumentó en 8,4 por ciento y el sector agropecuario creció en 4,6 por ciento interanual.

Actividad Primaria

- El **sector agropecuario** creció 4,0 por ciento, respecto a febrero del año anterior, impulsado por el dinamismo de los sub-sectores agrícola (1,0 por ciento) y pecuario (19,1 por ciento); en el caso del primero por la mayor producción de palma aceitera, favorecida por factores climáticos; y el segundo por la mayor producción de carne de aves. En el periodo enero-febrero de 2014 registró un incremento de 4,6 por ciento.
- La **actividad minera** creció 11,7 por ciento, impulsada por la producción fiscalizada de petróleo crudo, como resultado del mayor aporte productivo de los lotes 8 y 67; con ello, en el periodo enero-febrero de 2014 acumuló un crecimiento de 8,4 por ciento.

Crecimiento de la producción agropecuaria 1/ (Var.% real respecto a similar mes del año anterior)

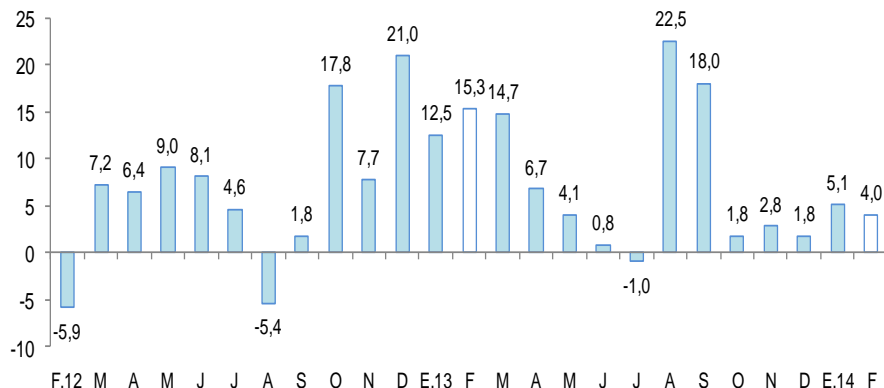

Fuente: MINAGRI Loreto

Elaboración: BCRP, Sucursal Iquitos. Departamento de Estudios Económicos.

Crecimiento de la producción minera 1/ (Var.% real respecto a similar mes del año anterior)

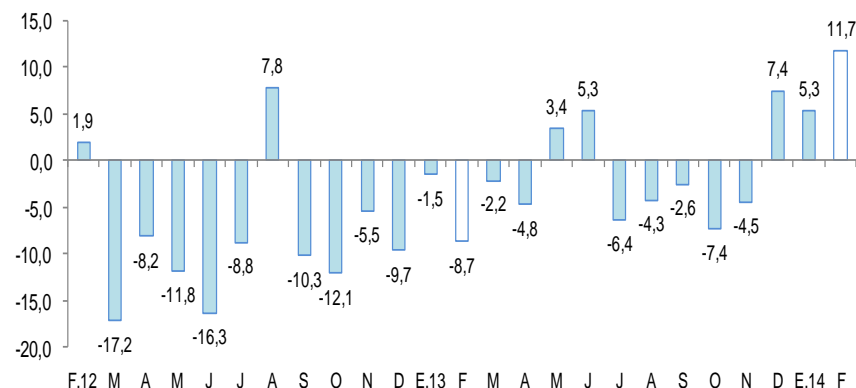

Fuente: Perupetro S.A.

Elaboración: BCRP, Sucursal Iquitos. Departamento de Estudios Económicos.

En febrero, creció la inversión pública (32,9 por ciento), crédito directo total (16,0 por ciento), crédito hipotecario (34,2 por ciento), crédito de consumo (37,3 por ciento) y empleo formal urbano (0,4 por ciento).

- La **producción manufacturera** registró una disminución de 11,6 por ciento respecto a febrero del año anterior, debido al resultado desfavorable de la industria no primaria, ya que la industria primaria registró una expansión de 61,1 por ciento. En el periodo enero-febrero de 2014, la manufactura acumuló una disminución de 4,9 por ciento.
- Los **arribos a los establecimientos de hospedaje** disminuyeron en 4,6 por ciento interanual en febrero, por menor flujo de turistas nacionales y extranjeros.
- El **empleo formal** en Iquitos, en empresas privadas formales de 10 a más trabajadores, aumentó en 0,4 por ciento interanual en febrero, con lo cual, en el primer bimestre de 2014 acumuló un crecimiento de 0,7 por ciento interanual.
- El **crédito directo total** en de Loreto (S/. 1 780,6 millones) creció 16,0 por ciento en febrero, respecto a igual mes del año anterior; asimismo, los créditos de consumo e hipotecario registraron crecimientos de 37,3 y 34,2 por ciento, respectivamente.
- La **inversión pública** de los tres niveles de gobierno creció en 32,9 por ciento, en valores reales, respecto a febrero del año anterior, impulsada por la mayor ejecución de los tres niveles de gobierno, con ello, en el periodo enero-febrero acumuló un crecimiento de 32,2 por ciento interanual. Entre los principales proyectos que ejecutó en febrero el Gobierno Nacional, destaca el mejoramiento de los ambientes administrativos de la Universidad Nacional de la Amazonía Peruana, y la construcción de una carretera de 9 kilómetros al nuevo puerto de Yurimaguas, ambos, en ambos, desembolsó S/. 2,0 millones. El Gobierno Regional desembolsó S/. 21,0 millones en el mejoramiento y ampliación del sistema de alcantarillado e instalación de la planta de tratamiento de aguas residuales; S/. 5,0 millones, en mantenimiento de maquinaria pesada; y S/. 3,4 millones en estudios de pre-inversión y la construcción de la carretera Contamana-Aguas Calientes. Los gobiernos locales ejecutaron obras por S/. 7,0 millones, destinados al mejoramiento de la infraestructura vial urbana y construcción de caminos rurales; y en saneamiento, un monto de S/. 2,8 millones, destinados a instalación de sistemas de abastecimiento de agua.

Otros indicadores de actividad económica

(Variación % respecto a similar mes del año anterior)

| | Sep.13 | Oct.13 | Nov.13 | Dic.13 | Ene.14 | Feb.14 |
|--|---------|---------|--------|---------|--------|---------|
| Producción industrial 1/ | ↑ 14,2 | ↓ -16,4 | ↓ -9,0 | ↓ -3,5 | ↑ 2,5 | ↓ -11,6 |
| Arribos a los establecimientos hospedaje | ↑ 0,6 | ↑ 21,0 | ↑ 8,2 | ↓ -6,5 | ↓ -7,9 | ↓ -4,6 |
| Empleo formal urbano 2/ | ↑ 3,2 | ↑ 2,8 | ↑ 2,5 | ↑ 0,8 | ↑ 0,9 | ↑ 0,4 |
| Crédito total | ↑ 11,6 | ↑ 13,6 | ↑ 14,1 | ↑ 16,0 | ↑ 16,7 | ↑ 16,0 |
| Crédito de consumo | ↑ 10,4 | ↑ 11,1 | ↑ 11,2 | ↑ 13,7 | ↑ 20,9 | ↑ 37,3 |
| Crédito hipotecario | ↑ 14,0 | ↑ 15,4 | ↑ 14,6 | ↑ 15,1 | ↑ 17,3 | ↑ 34,2 |
| Inversión pública 1/ | ↓ -26,7 | ↓ -9,7 | ↑ 12,1 | ↓ -17,2 | ↑ 30,9 | ↑ 32,9 |

1/ En términos reales.

2/ En empresas de 10 a más trabajadores situadas en la ciudad de Iquitos.

Fuentes: BCRP - Sucursal Iquitos, SBS, MTPE y MEF.

Repsol Exploración Perú, recibió la aprobación para realizar prospección sísmica 2D en el lote 109, con un costo aproximado de US\$ 36 millones.

- La empresa **Repsol Exploración Perú** recibió aprobación para hacer prospección sísmica 2D en el lote 109, ubicado en la cuenca del Marañón, en Loreto. El costo del proyecto está calculado en US\$ 36 millones. De conseguirse delinear estructuras prospectivas y confirmaciones reales, se propondrá la perforación de pozos petroleros exploratorios y delineadores con la finalidad de localizar, conformar y explorar reservas comerciales de hidrocarburos. La realización del programa sísmico 2D requerirá una fuerza laboral de 820 personas por un lapso de 12 meses, de las cuales 638 personas serán de las localidades del proyecto. El programa de exploración sísmica se ha estimado ejecutarlo en ocho meses.
- La petrolera canadiense **Gran Tierra Energy** señaló que a partir del 2015 planea iniciar perforación en cuatro prospectos importantes en Perú, a parte del lote 95 (Loreto). En los lotes 123/129, ubicados en Loreto, consideran los prospectos Cacique, Nanay y Saltarín-Harpia; y en lote 107 (Ucayali) evalúa trabajos en un prospecto..
- En Loreto, en lote 95, la empresa **Gran Tierra Energy** maneja una inversión preliminar de US\$ 1 090 millones para el desarrollo completo del campo Bretaña, entre los años 2013 y 2021; en el 2021 producirán 40 mil barriles por día. En setiembre 2014 empezarán la producción de 2 500 barriles por día en dicho pozo, situado a 3 mil metros bajo tierra y les ayudará para saber cómo será la producción comercial futura. Para transportar este petróleo están contratando un servicio de barcazas que lo evacuará hacia la refinería de Iquitos o a la Estación N° 1 del Oleoducto Norperuano.
- Pluspetrol Norte** obtuvo autorización para incrementar sus volúmenes de producción de petróleo en el 1-AB, en dos reservorios (Vivian y Chonta) en el yacimiento Capahuari Norte, que se encuentran en situación de abandono temporal, con una inversión de US\$ 18,5 millones, en Loreto. Se prevé obtener de ambos pozos un promedio de 1 230 barriles por día. El cronograma de actividad establece un periodo de 18 semanas por cada uno de los pozos a reperfurar.
- Perenco** informó que traerá para finales de este año una nueva plataforma petrolera (PPI2) que incrementará sus volúmenes de producción en el lote 67, la cual tendrá capacidad para colocar doce nuevos pozos. La actual plataforma PP1 tiene instalado ocho pozos petroleros. Para marzo próximo ya contarán con el total de barcazas de transporte de petróleo (19 unidades) del lote 67.
- La **Directora Regional de Comercio Exterior y Turismo y Artesanía** de Loreto informó, que este año más cruceros internacionales ingresarían a Iquitos, uno de ellos sería Viking River Cruises, proveniente de California, Estados Unidos, con dos embarcaciones para 100 personas. La portuguesa Mystic Cruises también viene construyendo otras dos embarcaciones de lujo para cubrir la ruta Manaus-Iquitos.

El sector agropecuario creció 4,0 por ciento respecto a febrero del año anterior, impulsado por la mayor producción pecuaria (19,1 por ciento), y en menor medida por la producción agrícola, que se expandió en 1,0 por ciento.

Producción de principales productos agropecuarios 1/ (Toneladas)

| Sub-sectores | Estructura Porcentual 2012 ^{2/} | Febrero | | | | Enero - Febrero | | | |
|-------------------------------------|--|---------|--------|-------------|--|-----------------|--------|-------------|----------------------------|
| | | 2013 | 2014 | Var. % | Contribución al crecimiento ^{3/} | 2013 | 2014 | Var. % | Contribución ^{3/} |
| AGRÍCOLA | 82,4 | | | 1,0 | 0,9 | | | 1,6 | 1,3 |
| Orientado a la industria | 15,1 | | | 19,7 | 3,2 | | | 14,3 | 2,7 |
| Caña de azúcar | 1,6 | 15 869 | 15 552 | -2,0 | 0,0 | 31 603 | 31 014 | -1,9 | 0,0 |
| Palma aceitera | 4,4 | 8 487 | 13 201 | 55,5 | 3,1 | 16 856 | 24 253 | 43,9 | 2,3 |
| Maíz amarillo duro | 8,6 | 6 126 | 6 240 | 1,9 | 0,2 | 17 058 | 17 603 | 3,2 | 0,4 |
| Cacao | 0,5 | 31 | 33 | 6,5 | 0,0 | 55 | 63 | 14,5 | 0,0 |
| Orientado al mercado interno | 67,3 | | | -3,5 | -2,4 | | | -2,0 | -1,3 |
| Arroz cáscara | 16,7 | 4 536 | 4 773 | 5,2 | 0,4 | 13 121 | 13 065 | -0,4 | 0,0 |
| Yuca | 18,3 | 32 383 | 28 991 | -10,5 | -2,4 | 61 827 | 58 247 | -5,8 | -1,2 |
| Plátano | 14,9 | 24 726 | 24 764 | 0,2 | 0,0 | 48 743 | 48 777 | 0,1 | 0,0 |
| Maíz choclo | 1,8 | 1 652 | 1 333 | -19,3 | -0,4 | 4 455 | 3 889 | -12,7 | -0,3 |
| Piña | 1,2 | 1 138 | 1 246 | 9,5 | 0,1 | 3 278 | 3 468 | 5,8 | 0,1 |
| Otros | 14,3 | 25 422 | 25 516 | -0,8 | -0,1 | 47 977 | 48 996 | 1,0 | 0,1 |
| PECUARIO | 17,6 | | | 19,1 | 3,2 | | | 20,6 | 3,3 |
| Carne de aves ^{4/} | 12,8 | 1 379 | 1 833 | 32,9 | 3,6 | 2 804 | 3 838 | 36,9 | 3,9 |
| Carne de porcino ^{4/} | 1,2 | 184 | 188 | 2,2 | 0,0 | 363 | 372 | 2,5 | 0,0 |
| Carne de vacuno ^{4/} | 0,7 | 127 | 134 | 5,5 | 0,1 | 236 | 250 | 5,9 | 0,0 |
| Huevos | 1,9 | 368 | 270 | -26,6 | -0,6 | 766 | 501 | -34,6 | -0,8 |
| Leche | 0,4 | 200 | 187 | -6,5 | 0,0 | 411 | 377 | -8,3 | 0,0 |
| Otros | 0,6 | 12 | 17 | 41,7 | 0,2 | 25 | 36 | 25,2 | 0,1 |
| SECTOR AGROPECUARIO | 100,0 | | | 4,0 | 4,0 | | | 4,6 | 4,6 |

1/ Cifras preliminares.

2/ A precios de 2007.

3/ En base a la estructura porcentual de similar periodo de 2013.

4/ Peso neto.

Fuente: MINAGRI-Loreto.

Elaboración: BCRP, Sucursal Iquitos. Departamento de Estudios Económicos.

- El **subsector agrícola** creció 1,0 por ciento respecto a febrero del año anterior, por el incremento de la producción de palma aceitera (55,5 por ciento, por factores climáticos favorables), arroz cáscara (5,2 por ciento, por mayores rendimientos), maíz amarillo (1,9 por ciento) y plátano (0,2 por ciento). Resultado que fue atenuado por la disminución en la producción de yuca (-10,5 por ciento) y caña de azúcar (-2,0 por ciento); en el caso de la yuca, influyó la creciente de los ríos. En lo que va del año, la producción agrícola registra una expansión de 1,6 por ciento, por mayor producción de palma aceitera y piña.
- La **producción pecuaria** aumentó en 19,1 por ciento, por el mayor número de aves para la saca, cuya producción de carne creció en 32,9 por ciento, y mayor producción de carne de porcino (2,2 por ciento) y carne de vacuno (5,5 por ciento). Ello fue parcialmente compensada por la caída de la producción de leche (-6,5 por ciento) y huevos (-26,6 por ciento); en el caso de leche por la mala calidad de los pastos. En el periodo enero-febrero de 2014, el sub-sector creció en 20,6 por ciento, respecto a similar periodo del año anterior; por la mayor producción generalizada del rubro de las carnes; en particular. carne de aves (36,9 por ciento) y carne de búfalo (50,0 por ciento).

El sector pesca registró una contracción de 38,8 por ciento interanual, debido a la escasez de peces por la sobre pesca y factores climáticos. El desembarque de pescado para consumo humano cayó 44,7 por ciento, debido al menor ingreso de pescado en sus tres estados de conservación.

Producción pesquera 1/ (En TM)

| | Febrero | | | Enero - Febrero | | Var. % |
|---|------------|------------|--------------|-----------------|------------|--------------|
| | 2013 | 2014 | Var. % | 2013 | 2014 | |
| Consumo Humano (toneladas) | 797 | 441 | -44,7 | 1 576 | 984 | -37,6 |
| Fresco | 730 | 385 | -47,3 | 1 385 | 856 | -38,2 |
| Llambina | 139 | 70 | -49,6 | 274 | 145 | -47,1 |
| Ractacara | 84 | 32 | -61,9 | 163 | 78 | -52,1 |
| Boquichico | 90 | 71 | -21,1 | 173 | 157 | -9,2 |
| Palometa | 98 | 20 | -79,6 | 185 | 52 | -71,9 |
| Sardina | 23 | 12 | -47,8 | 47 | 26 | -44,7 |
| Otras especies | 296 | 180 | -39,2 | 543 | 398 | -26,7 |
| Salpreso | 35 | 29 | -17,1 | 86 | 63 | -26,7 |
| Seco-salado | 32 | 27 | -15,6 | 105 | 65 | -38,1 |
| Ornamentales (miles de unidades) | 284 | 325 | 14,4 | 745 | 882 | 18,4 |
| Mercado Interno | 1 | 4 | 300,0 | 1 | 43 | 4200,0 |
| Mercado Externo | 283 | 321 | 13,4 | 744 | 839 | 12,8 |
| SECTOR PESCA 2/ | | | -38,8 | | | -30,3 |

1/ Cifras preliminares.

2/ A precios de 2007.

Fuente: Dirección Regional de PRODUCE de Loreto.

Elaboración: BCRP, Sucursal Iquitos. Departamento de Estudios Económicos

- En febrero, el VBP del sector pesca registró una contracción de 38,8 por ciento interanual, debido a la escasez de peces en época de creciente de los ríos. El desembarque de pescado para consumo humano disminuyó en 44,7 por ciento, debido al menor ingreso de pescado en sus tres estados de conservación; en particular en estado fresco (-47,3 por ciento), debido a la escasez de todas las especies; pero parcialmente contrarrestada por el crecimiento de la comercialización de peces ornamentales vivos (14,4 por ciento), impulsada por las mayores ventas en el mercado interno y externo (exportaciones); las primeras crecieron 4,0 veces la cantidad registrada en febrero del año anterior; y las segundas registraron una expansión de 13,4 por ciento.
- En el periodo enero-febrero de 2014, la actividad pesquera cayó en 30,3 por ciento interanual, debido a la contracción del desembarque de pescado para consumo humano (-37,6% por ciento), en sus tres estados de conservación; pero parcialmente contrarrestada por la expansión de la venta de peces ornamentales vivos (18,4 por ciento).

La producción fiscalizada de petróleo crudo creció 11,7 por ciento interanual en febrero, por la mayor producción en los lotes 8; y el aporte del lote 67.

Sub-sector Hidrocarburos 1/

(Var. % real respecto al mismo periodo del año anterior)

| Hidrocarburos | Estructura | | Febrero | | | | Enero - Febrero | | | |
|--------------------------|--------------|--------------------|---------|-----------------------------------|-------------|-------|-----------------|-----------------------------------|------------|--|
| | Porcentual | | | Var. % Contribución ^{3/} | | | | Var. % Contribución ^{3/} | | |
| | | 2012 ^{2/} | 2013 | 2014 | 2013 | 2014 | 2013 | 2014 | | |
| Petróleo crudo | 100,0 | 701 | 783 | 11,7 | 11,7 | 1 468 | 1 591 | 8,4 | 8,4 | |
| SECTOR MINERÍA 2/ | 100,0 | | | 11,7 | 11,7 | | | 8,4 | 8,4 | |

1/ Cifras preliminares.

2/ A precios de 2007.

3/. En base a la estructura porcentual de similar periodo de 2013.

Fuente: PerúPetro S.A.

Elaboración: BCRP, Sucursal Iquitos. Departamento de Estudios Económicos.

- La **producción fiscalizada de petróleo crudo** fue de 783 mil barriles en febrero 2014, volumen mayor en 82 mil barriles (11,7 por ciento) respecto a similar mes del año anterior, como resultado de la mayor producción del lote 8 y el aporte productivo del lote 67.
- En el periodo enero-febrero de 2014, la producción fiscalizada de petróleo crudo registró un crecimiento de 8,4 por ciento interanual, por la mayor producción de los lotes 8 y 31-B, aunado el aporte productivo del lote 67, a partir de diciembre de 2013.

Crecimiento de la producción fiscalizada de petróleo crudo 1/

(Var.% real respecto a similar mes del año anterior)

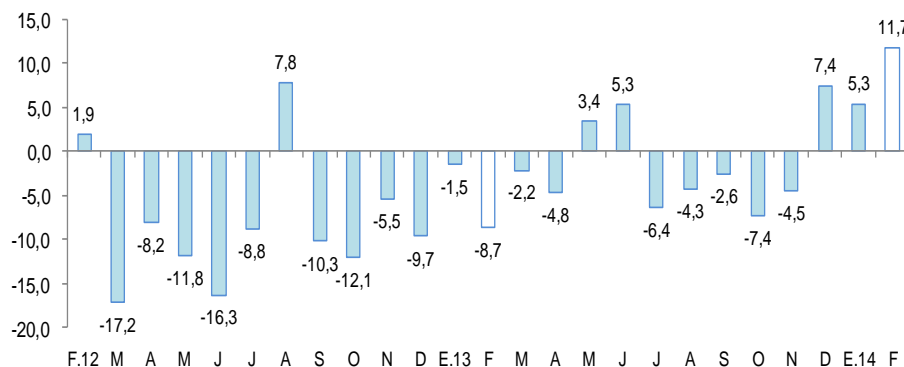

Fuente: Perupetro S.A.

Elaboración: BCRP, Sucursal Iquitos. Departamento de Estudios Económicos.

Cotización internacional de petróleo

(US\$/bl. promedio mensual)

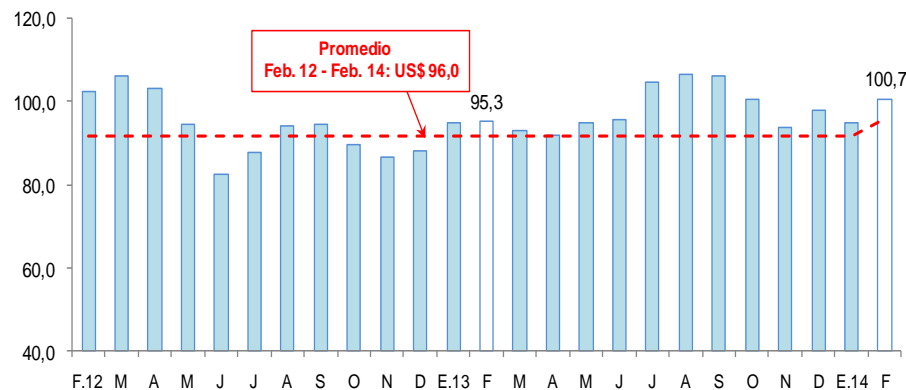

Fuente: Bloomberg

Elaboración: BCRP, Sucursal Iquitos. Departamento de Estudios Económicos.

La manufactura se contrajo 11,6 por ciento interanual en febrero, debido al menor dinamismo de la industria no primaria (-15,2 por ciento), pero compensada parcialmente por la expansión de la industria primaria (61,1 por ciento).

Producción manufacturera 1/

(Variación % real respecto al mismo periodo del año anterior)

| Ramas de actividad | Estructura Porcentual 2012 ^{2/} | Febrero | | Enero - Febrero | |
|--------------------------------|--|--------------|----------------------------|-----------------|----------------------------|
| | | Var. % | Contribución ^{3/} | Var. % | Contribución ^{3/} |
| MANUFACTURA PRIMARIA | 44,8 | 61,1 | | 17,6 | |
| Productos Cárnicos | 0,0 | -4,7 | 0,0 | -7,4 | 0,0 |
| Refinación de Petróleo | 44,8 | 61,6 | 4,9 | 17,7 | 1,2 |
| MANUFACTURA NO PRIMARIA | 55,2 | -15,2 | | -6,6 | |
| Conservas de Palmito | 0,8 | 20,8 | 0,3 | 27,0 | 0,1 |
| Productos lácteos | 0,1 | -22,0 | -0,1 | -25,2 | 0,0 |
| Pilado de arroz | 0,0 | -100,0 | -0,5 | -100,0 | -0,1 |
| Productos de panadería | 0,5 | -51,7 | -4,0 | -28,3 | -1,3 |
| Bebidas malteadas | 0,8 | -56,4 | -4,5 | -34,1 | -0,6 |
| Bebidas gaseosas | 10,1 | 6,3 | 0,7 | 13,3 | 2,2 |
| Madera aserrada | 30,3 | -25,8 | -2,8 | -13,5 | -4,0 |
| Triplay | 11,7 | -8,0 | -1,7 | -6,1 | -1,7 |
| Periódicos | 0,1 | -10,0 | 0,0 | -4,7 | -0,1 |
| Impresión | 0,1 | 81,6 | 1,9 | 58,5 | 0,3 |
| Mallas metálicas | 0,0 | -72,0 | 0,0 | -78,8 | 0,0 |
| Motores para pozos | 0,1 | 15,5 | 1,1 | 64,1 | 0,3 |
| Bombas para pozos | 0,3 | -87,0 | -7,2 | -5,7 | 0,0 |
| Motocicletas y motokar | 0,2 | 1,9 | 0,1 | -13,7 | -1,1 |
| SECTOR MANUFACTURA | 100,0 | -11,6 | -11,6 | -4,9 | -4,9 |

1/ Cifras preliminares.

2/ A precios de 1994.

3/ En base a la estructura porcentual de similar periodo de 2013.

Fuente: Dirección Regional de la Producción y Empresas.

Elaboración: BCRP, Sucursal Iquitos. Departamento de Estudios Económicos.

- La **actividad manufacturera** registró una disminución de 11,6 por ciento respecto a febrero del año anterior, por el menor dinamismo de la industria no primaria, en particular, por la menor producción de maderas y triplay, bebidas y productos de panadería; aunque, parcialmente compensada por el crecimiento de la industria primaria.
- La **industria primaria** registró un crecimiento de 61,1 por ciento respecto a febrero del año anterior, como resultado de la mayor producción de derivados de petróleo (61,6 por ciento), compensado por la menor producción de productos cárnicos (-4,7 por ciento). En el caso de la refinación de petróleo influyó la mayor disponibilidad de materia prima. La **industria no primaria** registró una disminución de 15,2 por ciento, como resultado del menor dinamismo de las ramas de actividad orientadas al mercado externo (Triplay y madera aserrada), con excepción de conservas de palmito, que aumentó en 20,8 por ciento; también influyó la menor producción de algunas ramas orientadas al mercado interno, como productos lácteos, productos de panadería, bebidas malteadas, mallas metálicas y periódicos. Sin embargo, dicho resultado fue atenuado parcialmente por la mayor producción de bebidas gaseosas, impresión y, motocicletas y motokar.

Crecimiento de la manufactura no primaria

(Variación % real respecto al mismo mes del año anterior)

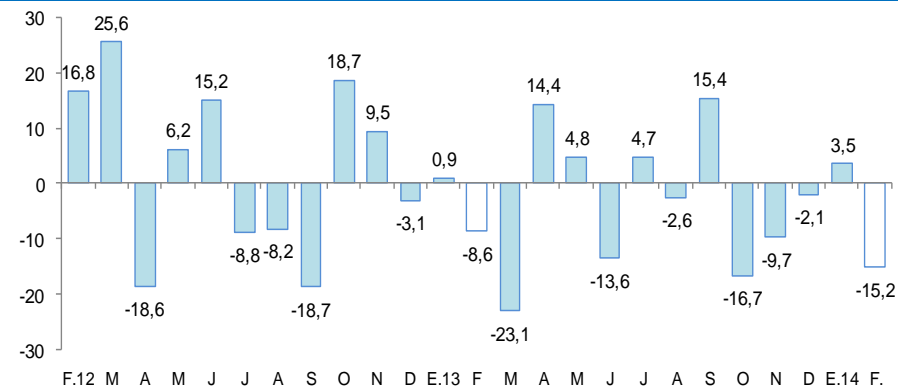

Fuente: BCRP, Sucursal Iquitos. Departamento de Estudios Económicos.

El empleo formal en las empresas de más de 10 trabajadores, en la ciudad de Iquitos, aumentó 0,4 por ciento interanual en febrero.

Ciudad de Iquitos: Índice mensual de empleo en empresas privadas formales de 10 a más trabajadores (Octubre 2010 = 100)

| Rama de Actividad | Febrero | | | Enero - Febrero | | |
|-----------------------------|--------------|--------------|------------|-----------------|--------------|------------|
| | 2013 | 2014 | Var. % | 2013 | 2014 | Var. % |
| Primaria ^{2/} | 100,1 | 93,1 | -7,0 | 100,8 | 93,5 | -7,3 |
| Manufactura | 103,6 | 98,7 | -4,7 | 101,9 | 98,0 | -3,9 |
| Comercio | 111,0 | 118,2 | 6,4 | 109,7 | 116,9 | 6,5 |
| Transporte y Comunicaciones | 107,0 | 110,0 | 2,9 | 105,7 | 109,6 | 3,7 |
| Servicios ^{3/} | 98,0 | 101,4 | 3,5 | 98,3 | 101,7 | 3,5 |
| Total | 103,0 | 103,5 | 0,4 | 102,5 | 103,2 | 0,7 |

Nota: La información corresponde al primer día de cada mes.

1/ Cifras preliminares.

2/ Conformada por las subramas agricultura, pesca e hidrocarburos.

3/ Conformada por las subramas servicios prestados a empresas, restaurantes y hoteles, establecimientos financieros, enseñanza,

Fuente: MTPE – Encuesta Nacional de Variación Mensual del Empleo (ENVME).

- El **empleo** en la ciudad de Iquitos, en empresas privadas formales de 10 a más trabajadores creció 0,4 por ciento interanual en febrero, por mayor requerimiento de trabajadores en las ramas de actividad de comercio (6,4 por ciento), de transporte y comunicaciones (2,9 por ciento) y servicios (3,5 por ciento), pero parcialmente contrarrestado por la menor demanda de mano de obra en las ramas de actividad primaria (-7,0 por ciento) y manufactura (-4,7 por ciento). En el primer bimestre acumuló un crecimiento de 0,7 por ciento interanual.

Ciudad de Iquitos: Crecimiento del empleo formal urbano (Var.% con respecto a similar mes del año anterior)

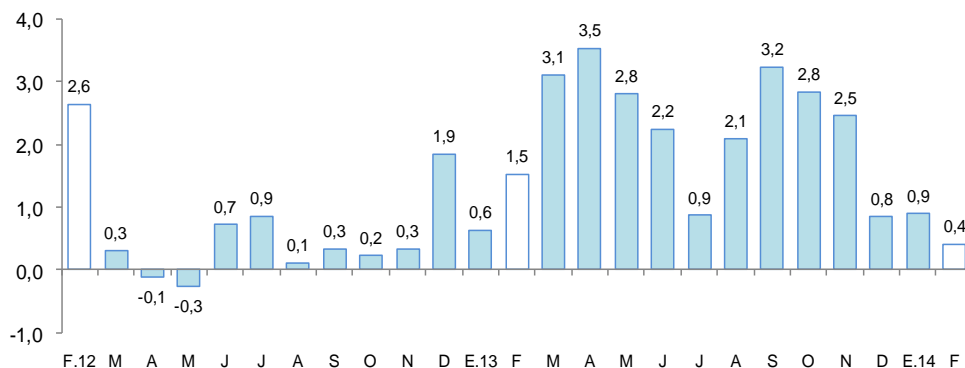

Fuente: MTPE – Encuesta Nacional de Variación Mensual del Empleo (ENVME).

El crédito directo total en Loreto (S/. 1 781 millones) creció 16,0 por ciento respecto a igual mes del año 2013. El crédito hipotecario y de consumo registraron crecimientos de 34,2 por ciento y 37,3 por ciento, respectivamente.

Crédito Directo del Sistema Financiero

(Saldos a fin de periodo en miles de nuevos soles)

| | Estructura % Feb. 2014 | Febrero | | Var. % | Contribución ^{1/} |
|-------------------------------------|---------------------------|------------------|------------------|-------------|----------------------------|
| | | 2013 | 2014 | | |
| Banco de la Nación 3/ | 8,1 | 121 692 | 144 826 | 19,0 | 1,5 |
| Agrobanco 2/ | 0,7 | 0 | 13 320 | n.d | 0,7 |
| Banca Múltiple | 73,5 | 1 144 108 | 1 309 195 | 14,4 | 10,8 |
| Instituciones no bancarias | 17,6 | 269 496 | 313 249 | 16,2 | 2,8 |
| Cajas Municipales | 13,1 | 206 346 | 233 223 | 13,0 | |
| Edpymes | 0,5 | 4 638 | 8 116 | 75,0 | |
| Cajas Rurales | 0,0 | 7 346 | 0 | -100,0 | |
| Financieras | 4,0 | 51 166 | 71 910 | 40,5 | |
| TOTAL | 100,0 | 1 535 296 | 1 780 590 | 16,0 | 15,8 |
| Corporativo, gran y mediana empresa | 36,2 | 684 544 | 644 353 | -5,9 | -2,6 |
| Pequeña empresa | 14,3 | 214 657 | 254 155 | 18,4 | 2,6 |
| Microempresa | 4,7 | 51 995 | 83 212 | 60,0 | 2,0 |
| Consumo | 37,4 | 485 576 | 666 686 | 37,3 | 11,8 |
| Hipotecario | 7,4 | 98 524 | 132 184 | 34,2 | 2,2 |
| En moneda nacional | 83,6 | 1 264 390 | 1 488 440 | 17,7 | 14,6 |
| En moneda extranjera | 16,4 | 270 906 | 292 149 | 7,8 | 1,4 |

1/ En puntos porcentuales.

2/ No considera los créditos a las demás empresas del Sistema Financiero.

3/ Sólo considera los créditos de consumo e hipotecario.

Fuente: SBS.

Elaboración: BCRP, Sucursal Iquitos. Departamento de Estudios Económicos.

- La **morosidad** en febrero fue de 4,9 por ciento, 1,2 puntos porcentuales más, respecto al mismo mes de 2013. La morosidad en las cajas municipales (7,4 por ciento), se redujo en 0,6 puntos porcentuales respecto a febrero de 2013; en tanto que, en la banca múltiple (4,9 por ciento) aumentó en 1,7 puntos porcentuales.

Crecimiento del crédito directo del sistema financiero

(Var. % real con respecto a similar mes del año anterior)

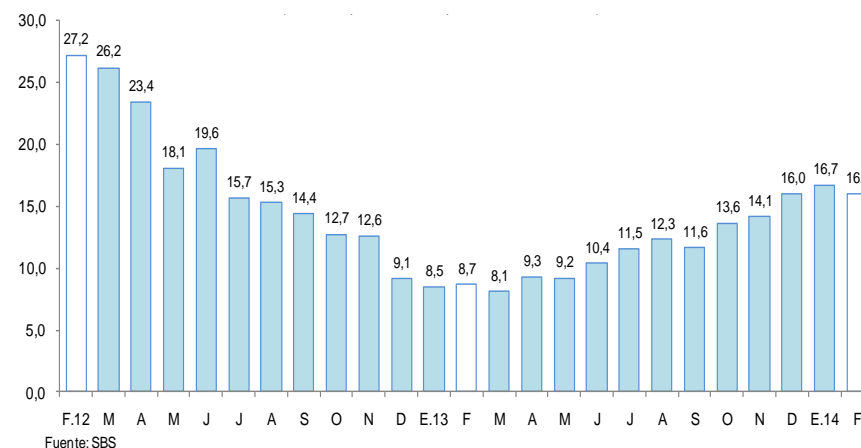

Tasa de morosidad 1/

(Porcentaje del saldo total de crédito total)

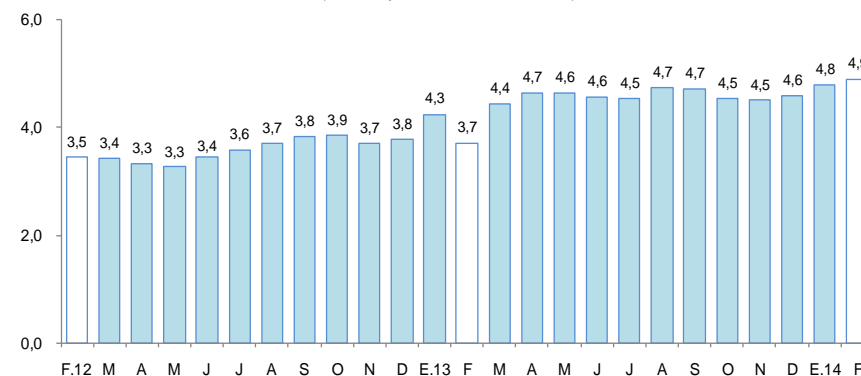

Los depósitos en el sistema financiero (S/. 898,7 millones) aumentaron 9,5 por ciento respecto a febrero del pasado año, por la mayor captación de depósitos de ahorro y a la vista. La expansión se registró en ambas monedas: en moneda nacional (6,4 por ciento) y en dólares (22,8 por ciento).

Depósitos en el Sistema Financiero

(Saldos a fin de periodo en miles de nuevos soles)

| | Estructura % | Febrero | | Var. % | Contribución ^{1/} |
|-----------------------------------|--------------|----------------|----------------|-------------|----------------------------|
| | Feb. 2014 | 2013 | 2014 | | |
| Banco de la Nación | 16,5 | 137 425 | 148 561 | 8,1 | 1,4 |
| Banca Múltiple | 63,0 | 497 439 | 566 309 | 13,8 | 8,4 |
| Instituciones no bancarias | 20,5 | 186 167 | 183 867 | -1,2 | -0,3 |
| Cajas Municipales | 20,3 | 184 456 | 182 366 | -1,1 | |
| Cajas Rurales | 0,0 | 309 | 0 | -100,0 | |
| Financieras | 0,2 | 1 402 | 1 501 | 7,0 | |
| Total | 100,0 | 821 031 | 898 736 | 9,5 | 9,5 |
| Vista | 33,7 | 264 457 | 303 102 | 14,6 | 4,7 |
| Ahorro | 34,7 | 241 170 | 311 999 | 29,4 | 8,6 |
| Plazo | 31,6 | 315 404 | 283 635 | -10,1 | -3,9 |
| En moneda nacional | 79,3 | 669 351 | 712 521 | 6,4 | 5,3 |
| En moneda extranjera | 20,7 | 151 680 | 186 216 | 22,8 | 4,2 |

1/ En puntos porcentuales.

Fuente: SBS.

Elaboración: BCRP, Sucursal Iquitos. Departamento de Estudios Económicos.

Crecimiento de los depósitos en el sistema financiero

(Var. % real con respecto a similar mes del año anterior)

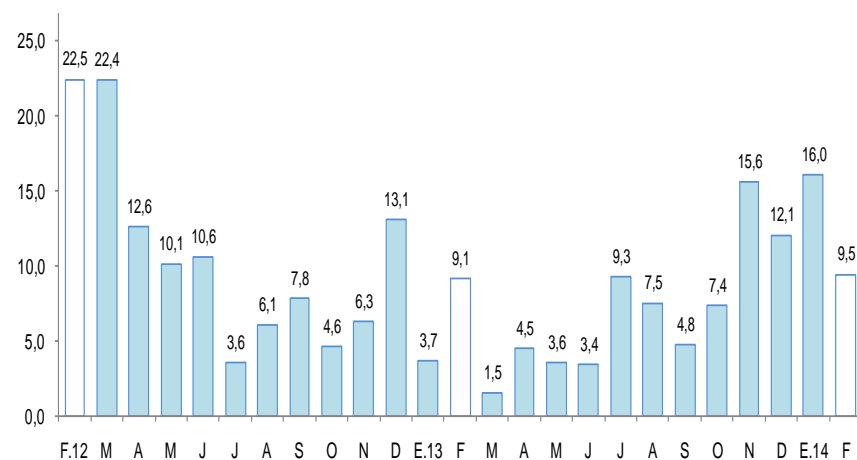

Fuente: SBS

La inversión pública aumentó en 32,9 por ciento interanual en febrero, en términos reales, por la mayor ejecución de los tres niveles de gobierno.

Inversión pública 1/ (En miles de nuevos soles)

| | Febrero | | | Enero - Febrero | | |
|-------------------|---------------|---------------|-------------|-----------------|----------------|-------------|
| | 2013 | 2014 | Var. % real | 2013 | 2014 | Var. % real |
| Gobierno Nacional | 6 732 | 8 027 | 14,9 | 12 042 | 26 677 | 114,4 |
| Gobierno Regional | 28 388 | 37 792 | 28,3 | 42 298 | 47 487 | 8,3 |
| Gobiernos Locales | 13 200 | 20 827 | 52,0 | 22 080 | 30 382 | 32,9 |
| Total | 48 320 | 66 646 | 32,9 | 76 420 | 104 546 | 32,2 |

1/ Información actualizada al 31 de marzo de 2014.

2/ Comprende la adquisición de activos no financieros.

Fuente: Ministerio de Economía y Finanzas.

Elaboración: BCRP, Sucursal Iquitos. Departamento de Estudios Económicos.

Crecimiento de la inversión pública

(Var.% real con respecto a similar mes del año anterior)

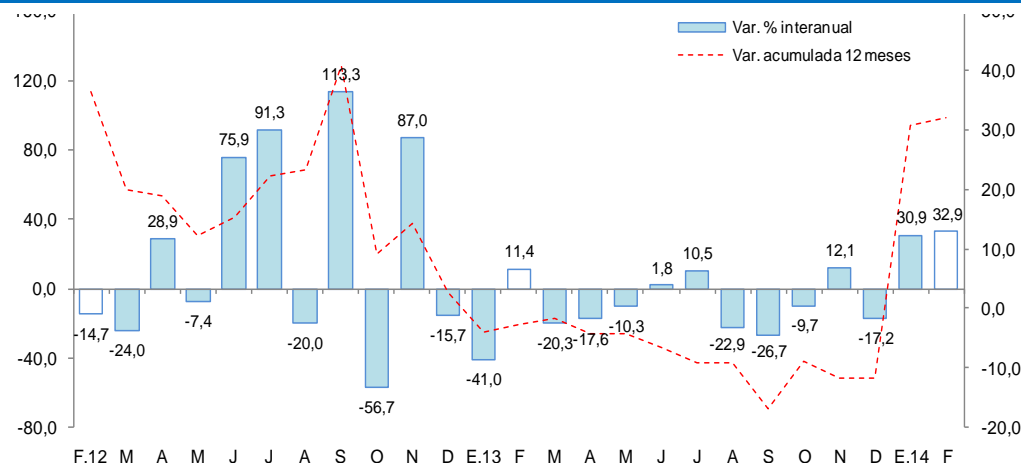

- La **inversión pública** de Loreto de los tres niveles de gobierno registró un incremento de 32,9 por ciento, en valores reales, interanual en febrero, impulsada por la mayor ejecución de los tres niveles de gobierno: gobiernos locales (52,0 por ciento); gobierno regional (28,3 por ciento); y Gobierno Central (14,9 por ciento).
- En el periodo enero-febrero de 2014, la inversión pública aumentó en 32,2 por ciento interanual, debido a la expansión de la inversión de los tres niveles de gobierno, en particular, Gobierno Central (2,1 veces) y gobiernos locales (32,9 por ciento).
- Entre los principales proyectos que ejecutó en febrero el Gobierno Central, destaca el mejoramiento de los servicios administrativos de la Universidad Nacional de la Amazonia, en Zungarococha, por un monto de S/. 2,0 millones; y la construcción de una carretera de 9 kilómetros como acceso al nuevo puerto de Yurimaguas, por S/. 2,0 millones.
- El gobierno regional desembolsó S/. 21,0 millones en el mejoramiento y ampliación del sistema de alcantarillado e instalación de planta de tratamiento de aguas residuales; S/. 5,0 millones, en mantenimiento de maquinaria (pool de maquinaria), y operatividad de la oficina regional de administración; y S/. 3,4 millones en estudios de pre-inversión y en el mejoramiento de la carretera Contamana-Aguas calientes.
- Los gobiernos locales ejecutaron obras de transporte por S/. 7,0 millones, destinados principalmente al mejoramiento de la infraestructura vial urbana y construcción de caminos rurales; y en saneamiento, un monto de S/. 2,8 millones, destinados a la instalación de sistemas de abastecimiento de agua potable y desagüe