



# Loreto: Síntesis de Actividad Económica - Enero 2014 -

Departamento de Estudios Económicos  
Sucursal Iquitos

Jueves, 03 de abril de 2014

*El Banco Central de Reserva del Perú (BCRP) ha considerado presentar un conjunto de indicadores sectoriales de actividad económica con la finalidad de poder realizar el seguimiento del desempeño de la economía departamental. Para el sector real, se ha utilizado el Valor Bruto de Producción a precios del año 2007 para los sectores disponibles. Cabe señalar que a partir de enero 2014, el Instituto Nacional de Estadística (INEI) ha realizado el cambio de año base (de 1994 a 2007) para la construcción del Producto Bruto Interno (PBI) nacional, estando en elaboración la desagregación departamental. En la medida que se publique referida información, el BCRP volvería a elaborar para cada departamento un indicador agregado de actividad económica.*

En enero, el sector minero se expandió en 5,3 por ciento interanual, impulsado por la producción de petróleo; y la producción agropecuaria creció en 5,1 por ciento.

## Actividad Primaria

- El **sector agropecuario** se expandió en 5,1 por ciento, respecto a enero del año anterior, impulsado por el dinamismo de los sub-sectores agrícola (2,1 por ciento) y pecuario (22,0 por ciento); en el caso del primero por la mayor producción de palma aceitera, favorecida por factores climáticos; y el segundo por la mayor producción de carne de aves.
- El **sector pesca** registró una disminución de 22,0 por ciento interanual, debido a la escasez de peces, por factores hidrológicos. El desembarque de pescado para consumo humano cayó en 30,3 por ciento, por menor volumen de desembarque de pescado fresco, salpreso y seco-salado. En cambio, la comercialización peces ornamentales creció en 20,8 por ciento, por mayores cantidades exportadas.
- La **minería** creció 5,3 por ciento, impulsada por la producción fiscalizada de petróleo crudo, por el mayor aporte productivo de los lotes 8 y 67.

### Crecimiento de la producción agropecuaria

(Var.% real respecto a similar mes del año anterior)

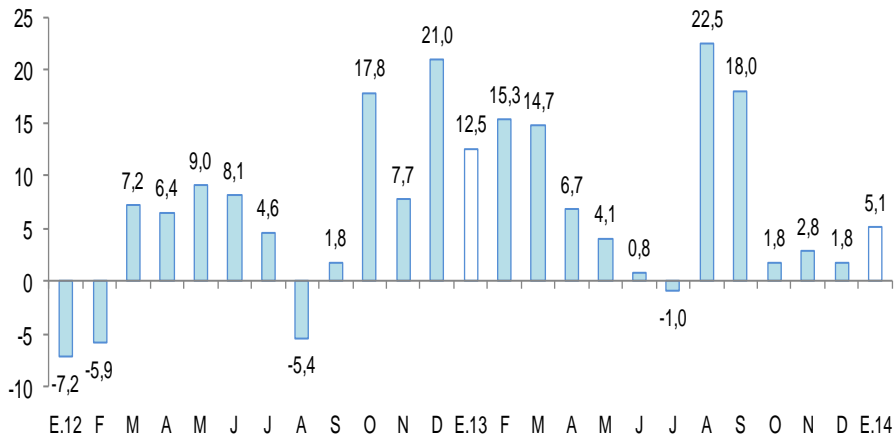

Fuente: MINAGRI Loreto

Elaboración: BCRP, Sucursal Iquitos. Departamento de Estudios Económicos.

### Crecimiento de la producción de petróleo crudo

(Var.% real respecto a similar mes del año anterior)

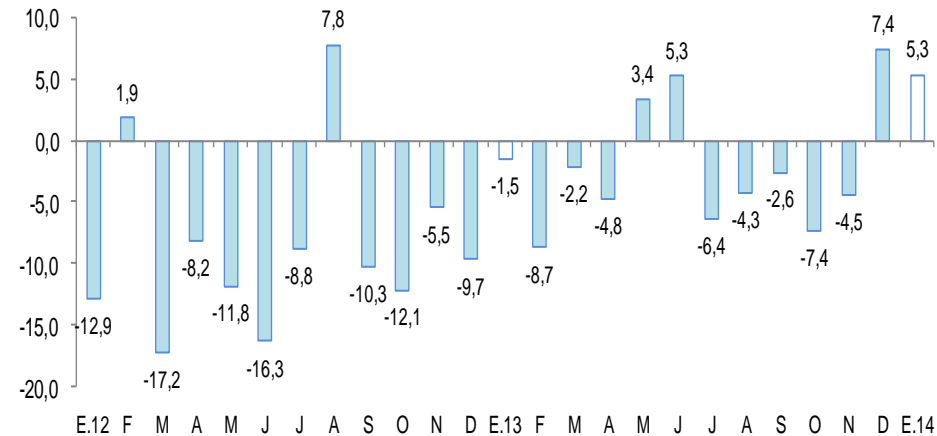

Fuente: Perupetro S.A.

Elaboración: BCRP, Sucursal Iquitos. Departamento de Estudios Económicos.

En enero, creció la inversión pública (30,9 por ciento), crédito directo total (16,9 por ciento), crédito de consumo (21,1 por ciento), crédito hipotecario (17,6 por ciento), manufactura (2,5 por ciento) y empleo formal urbano (0,9 por ciento).

- La **producción manufacturera** registró un crecimiento de 2,5 por ciento respecto a enero del año anterior, debido al resultado favorable de la industria no primaria, ya que la industria primaria registró una disminución de 7,2 por ciento.
- Los **arribos a los establecimientos de hospedaje** disminuyeron en 7,9 por ciento interanual en enero, por menor flujo de turistas nacionales y extranjeros.
- El **empleo formal** en Iquitos, en empresas privadas formales de 10 a más trabajadores, aumentó 0,9 por ciento interanual en enero, impulsado por el requerimiento de más trabajadores en las ramas de actividad de comercio, transporte y comunicaciones y, servicios.
- El **crédito directo total** en el departamento de Loreto (S/. 1 783,4 millones) creció 16,9 por ciento en enero, respecto a igual mes del año anterior; asimismo, el crédito de consumo e hipotecario registraron crecimientos de 21,1 por ciento y 17,6 por ciento, respectivamente.
- La **inversión pública** de los tres niveles de gobierno creció 30,9 por ciento, en valores reales, respecto a enero del año anterior, impulsada por la mayor ejecución del Gobierno Nacional (3,4 veces) y gobierno locales (4,4 por ciento), pero parcialmente contrarrestada por la caída de la inversión del Gobierno Regional (-32,4 por ciento). Entre los principales proyectos que ejecutó en enero el Gobierno Nacional, destaca las acciones de inversión en seguridad nacional, por un monto de S/. 9,4 millones; y la construcción de una carretera de 9 kilómetros al nuevo puerto de Yurimaguas, por un monto de S/. 4,2 millones. El Gobierno Regional desembolsó S/. 2,5 millones en la construcción de la carretera Dos de Mayo-San Cristóbal, en el Distrito de Sarayacu, provincia de Ucayali; y S/. 2,3 millones en mantenimiento y conservación del pool de maquinaria. Los gobiernos locales ejecutaron obras por S/. 2,6 millones, destinados al mejoramiento de la infraestructura vial urbana y construcción de veredas peatonales, en los distritos de Morona e Indiana; y en planeamiento, un monto de S/. 2,4 millones, destinados a proyectos de pre-inversión.

## Otros indicadores de actividad económica

(Variación % respecto a similar mes del año anterior)

	Ago.13	Sep.13	Oct.13	Nov.13	Dic.13	Ene.14
Producción industrial 1/	↓ -3,6	↑ 14,2	↓ -16,4	↓ -9,0	↓ -3,5	↑ 2,5
Arribos a los establecimientos de hospedaje	↑ 5,0	↑ 0,6	↑ 21,0	↑ 8,2	↓ -6,5	↓ -7,9
Empleo formal urbano 2/	↑ 2,1	↑ 3,2	↑ 2,8	↑ 2,5	↑ 0,8	↑ 0,9
Crédito total	↑ 12,3	↑ 11,6	↑ 13,6	↑ 14,1	↑ 16,0	↑ 16,9
Crédito de consumo	↑ 9,9	↑ 10,4	↑ 11,1	↑ 11,2	↑ 13,7	↑ 21,1
Crédito hipotecario	↑ 15,5	↑ 14,0	↑ 15,4	↑ 14,6	↑ 15,1	↑ 17,6
Inversión pública 1/	↓ -22,9	↓ -26,7	↓ -9,7	↑ 12,1	↓ -17,5	↑ 30,9

1/ En términos reales.

2/ En empresas de 10 a más trabajadores situadas en la ciudad de Iquitos.

Fuentes: BCRP - Sucursal Iquitos, SBS, MTPE y MEF.

**El Grupo Romero, a través de su subsidiaria Palmas del Espino, tiene la intención de desarrollar en el departamento de Loreto 2 proyectos agrícolas de 10 mil hectáreas de palma aceitera cada uno, pero todo depende del proceso de aprobación estatal; de aprobarse se estaría invirtiendo US\$ 75 millones en cada uno de dichos proyectos.**

---

- El Ministerio de Energía y Minas (MEM) aprobó la cesión de posición contractual del contrato de licencia para la exploración y explotación de hidrocarburos en el lote 129, ubicado en Loreto, por parte de las sucursales en el país de Talismán Perú y Burlington Resources Perú, a favor de **Gran Tierra Energy**. La acción es con la finalidad de promover el desarrollo de las actividades hidrocarburíferas..
- Desde el 18 de enero **AERO TRANSPORTE S.A.** – ATSA inició dos nuevas rutas desde la ciudad de Iquitos, con 2 frecuencias semanales a las ciudades de Tarapoto y Trujillo. Los vuelos se realizarán los días MARTES y SÁBADOS en la aeronave Fokker con capacidad para 50 pasajeros. Esta aeronave cuenta con una cabina de pasajeros presurizada y climatizada, con 01 baño bordo y atención de aeromozas.
- La empresa petrolera **Gran Tierra Energy** confirmó la existencia de reservas significativas de petróleo en el campo Bretaña del Lote 95, ubicado en la provincia de Requena (Loreto), en base a los resultados de una evaluación independiente calificada de reservas a cargo de GLJ Petroleum Consultants Ltd. Gran Tierra Energy tiene previsto iniciar la perforación de un pozo inyector de agua en el primer trimestre del 2014 y comenzar las perforaciones de evaluación del pozo Bretaña Sur en la parte sur del campo en el cuarto trimestre.
- El **Servicio Industrial de la Marina Iquitos** recibió S/. 8 millones: S/. 7 millones se destinarán para maquinarias y equipos, y S/. 1 millón para repotenciar la red eléctrica, con el fin de hacer más eficiente el trabajo del astillero. El 60 por ciento de la maquinaria actual data del año 70 u 80. Además del trabajo de mantenimiento que brindan a la Marina de Guerra del Perú, SIMA Iquitos brinda servicios privados como por ejemplo la construcción de equipos para las empresas petroleras.
- La Dirección de Promoción de Inversiones de **ProlInversión** sostendrán reuniones bilaterales en Bruselas (Bélgica) y Rotterdam (Holanda) para promover y motivar el interés de los potenciales postores en participar en la concesión del Proyecto Hidrovía Amazónica. Igualmente, el Consorcio Alatec-CSI-Serman, asesor de transacción de ProlInversión en el marco del proceso de promoción de la inversión privada de este proyecto, ha organizado en la ciudad de Madrid (España) el evento “Proyecto Hidrovía Amazónica del Perú” entre los días 1 y 6 de febrero, al que asistirán los funcionarios de ProlInversión.

El sector agropecuario creció 5,1 por ciento respecto a enero del año anterior, impulsado por la mayor producción pecuaria, y en menor medida por la producción agrícola, que se expandió en 2,1 por ciento.

## Producción de principales productos agropecuarios 1/

(Toneladas)

Sub-sectores	Estructura Porcentual 2012 <sup>2/</sup>	Enero			Contribución al crecimiento <sup>3/</sup>
		2013	2014	Var. %	
<b>AGRÍCOLA</b>	<b>82,4</b>			<b>2,1</b>	<b>1,7</b>
<b>Orientado a la industria</b>	<b>15,1</b>			<b>10,4</b>	<b>2,1</b>
Caña de azúcar	1,6	15 734	15 462	-1,7	0,0
Palma aceitera	4,4	8 369	11 052	32,1	1,6
Maíz amarillo duro	8,6	10 932	11 363	3,9	0,5
Cacao	0,5	24	30	25,0	0,1
<b>Orientado al mercado interno</b>	<b>67,3</b>			<b>-0,6</b>	<b>-0,4</b>
Arroz cáscara	16,7	8 585	8 292	-3,4	-0,5
Yuca	18,3	29 444	29 256	-0,6	-0,1
Plátano	14,9	24 017	24 013	0,0	0,0
Maíz choclo	1,8	2 803	2 556	-8,8	-0,3
Piña	1,2	2 140	2 222	3,8	0,1
Otros	14,3	22 555	23 480	3,1	0,4
<b>PECUARIO</b>	<b>17,6</b>			<b>22,0</b>	<b>3,4</b>
Carne de aves <sup>4/</sup>	12,8	1 425	2 005	40,7	4,1
Carne de porcino <sup>4/</sup>	1,2	179	184	2,8	0,0
Carne de vacuno <sup>4/</sup>	0,7	109	116	6,4	0,0
Huevos	1,9	398	231	-42,0	-1,0
Leche	0,4	211	190	-10,0	0,0
Otros	0,6	13	19	46,2	0,3
<b>SECTOR AGROPECUARIO</b>	<b>100,0</b>			<b>5,1</b>	<b>5,1</b>

1/ Cifras preliminares.

2/ A precios de 2007.

3/ En base a la estructura porcentual de similar periodo de 2013.

4/ Peso neto.

Fuente: MINAGRI-Loreto.

Elaboración: BCRP, Sucursal Iquitos. Departamento de Estudios Económicos.

El **sub-sector agrícola** creció en 2,1 por ciento, impulsado por el incremento de la producción de palma aceitera (32,1 por ciento), maíz amarillo (3,9 por ciento) y piña (3,8 por ciento); el caso de palma aceitera por más plantaciones en producción y factores climáticos favorables (lluvias); pero parcialmente contrarrestado por la disminución de la producción de maíz choclo (-8,8 por ciento), arroz cáscara (-3,4 por ciento) y yuca (-0,6 por ciento); en los casos de maíz choclo y yuca influyó la creciente de los ríos; y el caso de arroz cáscara se explicó por los menores rendimientos obtenidos.

La **producción pecuaria** aumentó en 22,0 por ciento, inducido por el mayor número de aves para la saca, cuya producción de carne creció 40,7 por ciento, pero parcialmente contrarrestada por la caída de la producción de leche (-10,0 por ciento) y huevos (-42,0 por ciento); en el caso de leche por la mala calidad de los pastos.

El sector pesca registró una contracción de 22,0 por ciento interanual, debido a la escasez de peces en época de creciente de los ríos. El desembarque de pescado para consumo humano cayó 30,3 por ciento, debido al menor ingreso de pescado en sus tres estados de conservación.

### Producción pesquera 1/ (En TM)

	Enero		Var. %
	2013	2014	
<b>Consumo Humano (toneladas)</b>	<b>779</b>	<b>543</b>	<b>-30,3</b>
<b>Fresco</b>	<b>655</b>	<b>471</b>	<b>-28,1</b>
Llambina	135	75	-44,4
Ractacara	79	46	-41,8
Boquichico	83	86	3,6
Palometa	87	32	-63,2
Sardina	24	14	-41,7
Otras especies	247	218	-11,7
<b>Salpreso</b>	<b>51</b>	<b>34</b>	<b>-33,3</b>
<b>Seco-salado</b>	<b>73</b>	<b>38</b>	<b>-47,9</b>
<b>Ornamentales (miles de unidades)</b>	<b>461</b>	<b>557</b>	<b>20,8</b>
Mercado Interno	0	39	-
Mercado Externo	461	518	12,4
<b>SECTOR PESCA 2/</b>			<b>-22,0</b>

1/ Cifras preliminares.

2/ A precios de 2007.

Fuente: Dirección Regional de PRODUCE de Loreto.

Elaboración: BCRP, Sucursal Iquitos. Departamento de Estudios Económicos

- En enero, el VBP del sector pesca registró una contracción de 22,0 por ciento interanual, debido a la escasez de peces en época de creciente de los ríos. El desembarque de pescado para consumo humano cayó en 30,3 por ciento, debido al menor ingreso de pescado en sus tres estados de conservación; en el caso de pescado fresco influyó el menor desembarque de las principales especies, con excepción de boquichico.
- La comercialización de peces ornamentales vivos registró un crecimiento de 20,8 por ciento respecto a enero del año anterior, inducido por las mayores ventas en el mercado externo (exportaciones), que se expandieron en 12,4 por ciento.

La producción fiscalizada de petróleo crudo creció 5,3 por ciento interanual en enero, por la mayor producción en los lotes 8; y el aporte del lote 67.

## Sector Hidrocarburos 1/

(Var. % real respecto al mismo periodo del año anterior)

Hidrocarburos	Estructura Porcentual	Enero			
		2012 <sup>2/</sup>	2013	2014	Var. % Contribución <sup>3/</sup>
Petróleo crudo	100,0	767	808	5,3	5,3
<b>SECTOR MINERÍA 2/</b>	<b>100,0</b>			<b>5,3</b>	<b>5,3</b>

1/ Cifras preliminares.

2/ A precios de 2007.

3/ En base a la estructura porcentual de similar periodo de 2013.

Fuente: PerúPetro S.A.

Elaboración: BCRP, Sucursal Iquitos. Departamento de Estudios Económicos.

## Crecimiento de la producción fiscalizada de petróleo crudo 1/

(Var.% real respecto a similar mes del año anterior)

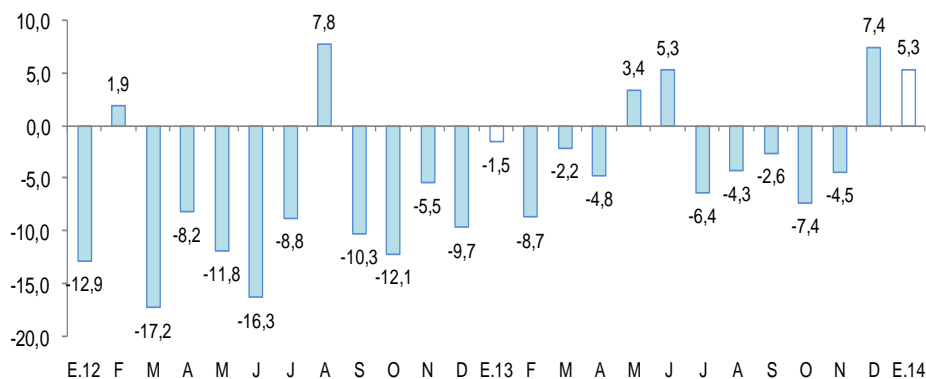

Fuente: PerúPetro S.A.

Elaboración: BCRP, Sucursal Iquitos. Departamento de Estudios Económicos.

## Cotización internacional de petróleo

(US\$/bl. promedio mensual)

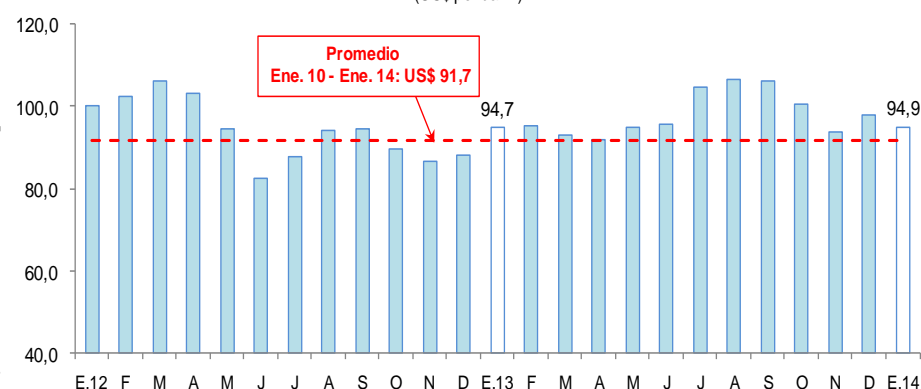

Fuente: Bloomberg

Elaboración: BCRP, Sucursal Iquitos. Departamento de Estudios Económicos.

La manufactura se expandió en 2,5 por ciento interanual en enero, debido al mayor dinamismo de la industria no primaria (3,5 por ciento), aunque compensado parcialmente por la contracción de la industria primaria (-7,2 por ciento).

## Producción manufacturera 1/

(Variación % real respecto al mismo periodo del año anterior)

Ramaz de actividad	Estructura Porcentual 2012 <sup>2/</sup>	Enero 2014	
		Var. %	Contribución <sup>3/</sup>
<b>MANUFACTURA PRIMARIA</b>	<b>44,8</b>	<b>-7,2</b>	<b>-0,6</b>
Productos Cárnicos	0,0	-10,0	0,0
Refinación de Petróleo	44,8	-7,1	-0,6
<b>MANUFACTURA NO PRIMARIA</b>	<b>55,2</b>	<b>3,5</b>	<b>3,1</b>
Conservas de Palmito	0,8	37,2	0,6
Productos lácteos	0,1	-28,5	-0,1
Pilado de arroz	0,0	-	0,0
Alimentos para animales	0,1	-33,3	-1,7
Productos de panadería	0,5	5,2	0,4
Bebidas malteadas	0,8	-11,8	-0,9
Bebidas gaseosas	10,1	20,2	2,7
Madera aserrada	30,3	5,4	3,5
Triplay	11,7	-4,2	-0,9
Periódicos	0,1	0,0	0,0
Impresión	0,1	32,1	0,8
Oxígeno industrial	0,1	0,0	0,0
Ladrillos	0,0	-	0,0
Mallas metálicas	0,0	-82,0	0,0
Motores para pozos	0,1	-	0,0
Bombas para pozos	0,3	-	0,0
Motocicletas y motokar	0,2	-24,9	-1,2
<b>SECTOR MANUFACTURA</b>	<b>100,0</b>	<b>2,5</b>	<b>2,5</b>

1/ Cifras preliminares.

2/ A precios de 1994.

3/ En base a la estructura porcentual de similar periodo de 2013.

Fuente: Dirección Regional de la Producción y Empresas.

Elaboración: BCRP, Sucursal Iquitos. Departamento de Estudios Económicos.

- La **actividad manufacturera** creció en 2,5 por ciento respecto a enero del año anterior, impulsada por el dinamismo de la industria no primaria, pero parcialmente contrarrestada por el resultado desfavorable de la industria primaria.
- La **industria primaria** registró una contracción de 7,2 por ciento respecto a enero del año anterior, como resultado de la menor producción de derivados de petróleo (-7,1 por ciento), por la menor disponibilidad de materia prima. La **industria no primaria** registró un crecimiento de 3,5 por ciento, como resultado del mayor dinamismo de las ramas de actividad orientadas al mercado externo (conservas de palmito y madera aserrada), con excepción de triplay, que cayó en 4,2 por ciento; también influyó la mayor producción de algunas ramas orientadas al mercado interno, como impresión, bebidas gaseosas y productos de panadería.

## Crecimiento de la manufactura no primaria

(Variación % real respecto al mismo mes del año anterior)

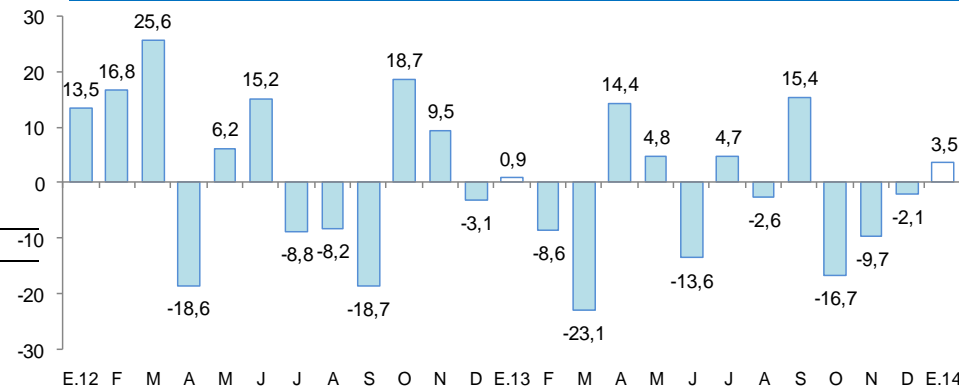

Fuente: BCRP, Sucursal Iquitos. Departamento de Estudios Económicos.



El empleo formal en las empresas de más de 10 trabajadores, en la ciudad de Iquitos, aumentó 0,9 por ciento interanual en enero.

### Ciudad de Iquitos: Índice mensual de empleo en empresas privadas formales de 10 a más trabajadores (Octubre 2010 = 100)

Rama de Actividad	Enero		
	2013	2014	Var. %
Primaria <sup>2/</sup>	101,5	93,9	-7,5
Manufactura	100,3	97,2	-3,0
Comercio	108,3	115,5	6,6
Transporte y Comunicaciones	104,5	109,2	4,5
Servicios <sup>3/</sup>	98,5	102,0	3,6
<b>Total</b>	<b>102,0</b>	<b>102,9</b>	<b>0,9</b>

Nota: La información corresponde al primer día de cada mes.

1/ Cifras preliminares.

2/ Conformada por las subramas agricultura, pesca e hidrocarburos.

3/ Conformada por las subramas servicios prestados a empresas, restaurantes y hoteles, establecimientos financieros, enseñanza,

Fuente: MTPE – Encuesta Nacional de Variación Mensual del Empleo (ENVME).

- El **empleo** en la ciudad de Iquitos, en empresas privadas formales de 10 a más trabajadores, aumentó 0,9 por ciento interanual en enero, debido al mayor requerimiento de trabajadores en las ramas de actividad de comercio (6,6 por ciento), de transporte y comunicaciones (4,5 por ciento) y servicios (3,6 por ciento), pero parcialmente contrarrestado por la menor demanda de mano de obra en las ramas de actividad primaria (-7,5 por ciento) y manufacturera (-3,0 por ciento).

### Ciudad de Iquitos: Crecimiento del empleo formal urbano

(Var.% con respecto a similar mes del año anterior)

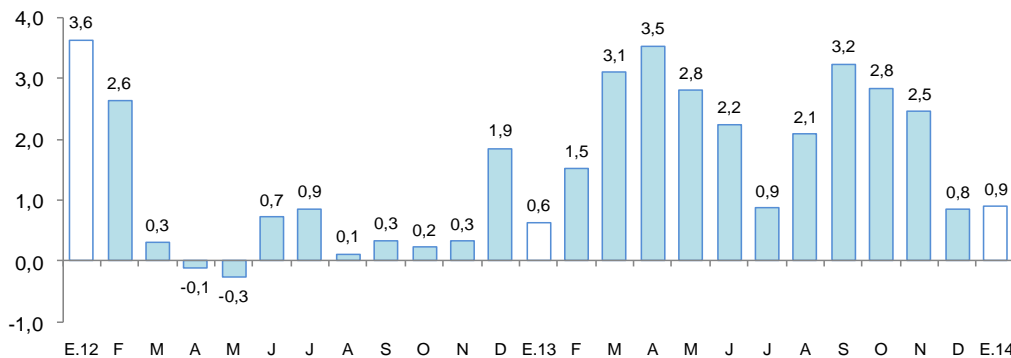

Fuente: MTPE – Encuesta Nacional de Variación Mensual del Empleo (ENVME).

**El crédito directo total en Loreto (S/. 1 783 millones) creció 16,9 por ciento respecto a igual mes del año 2013. El crédito hipotecario y de consumo registraron crecimientos de 17,5 por ciento y 21,1 por ciento, respectivamente.**

## Crédito Directo del Sistema Financiero

(Saldos a fin de periodo en miles de nuevos soles)

	Estructura % Ene. 2014	Enero		Var. %	Contribución <sup>1/</sup>
		2013	2014		
<b>Banco de la Nación 3/</b>	<b>8,2</b>	<b>121 445</b>	<b>145 893</b>	<b>20,1</b>	<b>1,6</b>
<b>Agrobanco 2/</b>	<b>0,7</b>	<b>0</b>	<b>11 832</b>	<b>n.d</b>	<b>0,7</b>
<b>Banca Múltiple</b>	<b>73,7</b>	<b>1 133 378</b>	<b>1 314 756</b>	<b>16,0</b>	<b>11,9</b>
<b>Instituciones no bancarias</b>	<b>17,4</b>	<b>270 343</b>	<b>310 904</b>	<b>15,0</b>	<b>2,7</b>
Cajas Municipales	13,0	206 574	231 859	12,2	
Edpymes	0,5	4 458	8 105	81,8	
Cajas Rurales	0,0	7 328	0	-100,0	
Financieras	4,0	51 983	70 940	36,5	
<b>TOTAL</b>	<b>100,0</b>	<b>1 525 166</b>	<b>1 783 385</b>	<b>16,9</b>	<b>16,9</b>
Corporativo, gran y mediana empresa	36,6	566 424	653 511	15,4	5,7
Pequeña empresa	14,4	241 305	256 884	6,5	1,0
Microempresa	4,4	58 615	79 130	35,0	1,3
Consumo	37,2	547 464	662 935	21,1	7,6
Hipotecario	7,3	111 358	130 925	17,6	1,3
En moneda nacional	83,0	1 256 056	1 480 698	17,9	14,7
En moneda extranjera	17,0	269 110	302 687	12,5	2,2

1/ En puntos porcentuales.

2/ No considera los créditos a las demás empresas del Sistema Financiero.

3/ Sólo considera los créditos de consumo e hipotecario.

Fuente: SBS.

Elaboración: BCRP, Sucursal Iquitos. Departamento de Estudios Económicos.

- La **morosidad** en enero fue de 6,3 por ciento, 2,0 puntos porcentuales más, respecto al mismo mes de 2013. La morosidad en las cajas municipales (7,5 por ciento), se incrementó en 0,9 puntos porcentuales respecto a enero de 2013; en tanto que, en la banca múltiple (5,9 por ciento) aumentó en 2,0 puntos porcentuales.

## Crecimiento del crédito directo del sistema financiero

(Var. % real con respecto a similar mes del año anterior)

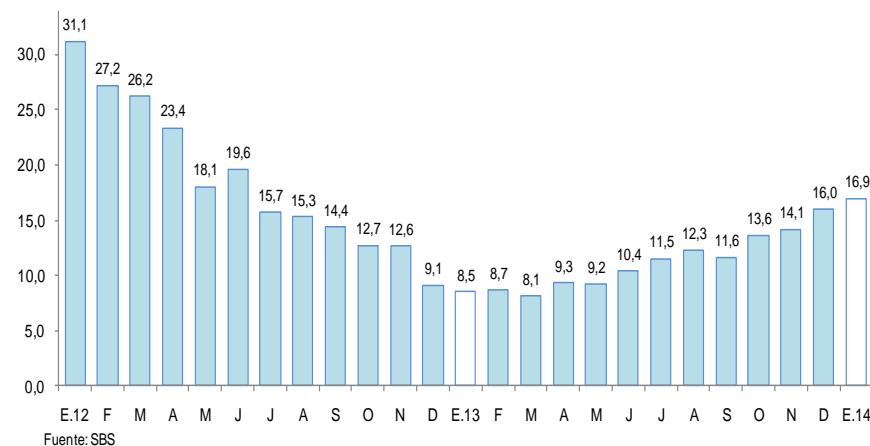

## Tasa de morosidad 1/

(Porcentaje del saldo total de crédito total)

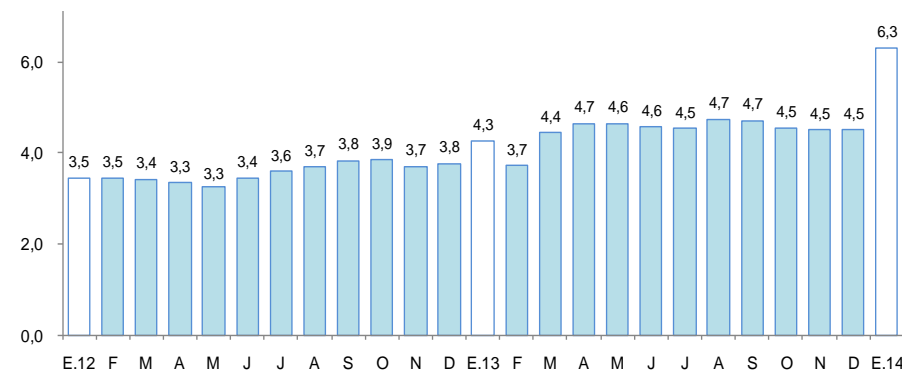

1/ preliminar.  
Fuente: SBS

Los depósitos en el sistema financiero (S/. 916,9 millones) aumentaron 16,0 por ciento respecto a enero del pasado año, por la mayor captación de depósitos de ahorro, a la vista y a plazo. La expansión se registró en ambas monedas: en moneda nacional (14,7 por ciento) y en dólares (21,4 por ciento).

### Depósitos en el Sistema Financiero

(Saldos a fin de periodo en miles de nuevos soles)

	Estructura % Ene. 2014	Enero		Var. %	Contribución <sup>1/</sup>
		2013	2014		
<b>Banco de la Nación</b>	<b>15,8</b>	<b>119 876</b>	<b>144 693</b>	<b>20,7</b>	<b>3,1</b>
<b>Banca Múltiple</b>	<b>64,4</b>	<b>498 271</b>	<b>590 204</b>	<b>18,5</b>	<b>11,6</b>
<b>Instituciones no bancarias</b>	<b>19,8</b>	<b>171 983</b>	<b>181 974</b>	<b>5,8</b>	<b>1,3</b>
Cajas Municipales	19,7	170 188	180 443	6,0	
Cajas Rurales	0,0	490	0	-100,0	
Financieras	0,2	1 305	1 531	17,3	
<b>Total</b>	<b>100,0</b>	<b>790 130</b>	<b>916 871</b>	<b>16,0</b>	<b>16,0</b>
Vista	32,7	254 927	299 608	17,5	5,7
Ahorro	33,5	238 673	307 142	28,7	8,7
Plazo	33,8	296 530	310 121	4,6	1,7
En moneda nacional	79,0	631 456	724 248	14,7	11,7
En moneda extranjera	21,0	158 674	192 623	21,4	4,3

1/ En puntos porcentuales.

Fuente: SBS.

Elaboración: BCRP, Sucursal Iquitos. Departamento de Estudios Económicos.

### Crecimiento de los depósitos en el sistema financiero

(Var. % real con respecto a similar mes del año anterior)

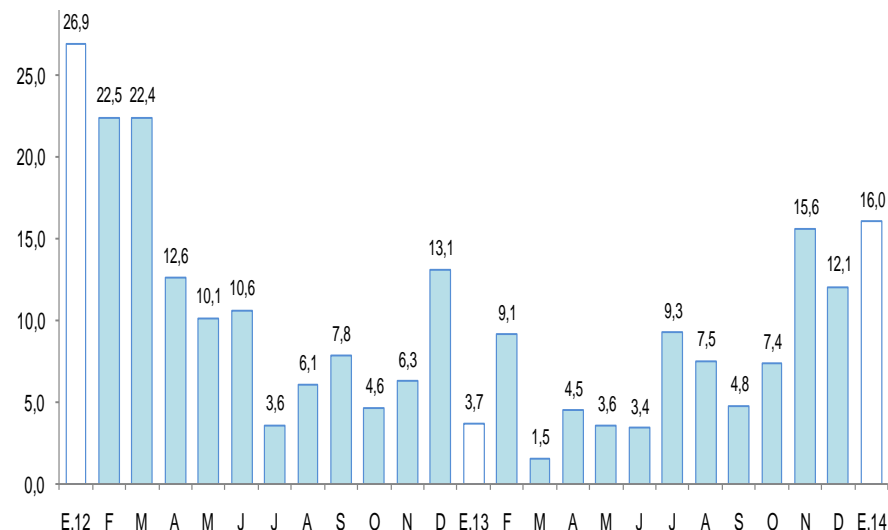

Fuente: SBS



## La inversión pública aumentó en 30,9 por ciento interanual en enero, en términos reales, por la mayor ejecución del Gobierno Nacional y gobiernos locales.

### Inversión pública 1/ (En miles de nuevos soles)

	Enero		Var. % real
	2013	2014	
Gobierno Nacional	5 310	18 650	240,8
Gobierno Regional	13 910	9 695	-32,4
Gobiernos Locales	8 880	9 555	4,4
<b>Total</b>	<b>28 100</b>	<b>37 900</b>	<b>30,9</b>

1/ Información actualizada al 31 de marzo de 2014.

2/ Comprende la adquisición de activos no financieros.

Fuente: Ministerio de Economía y Finanzas.

Elaboración: BCRP, Sucursal Iquitos. Departamento de Estudios Económicos.

### Crecimiento de la inversión pública

(Var.% real con respecto a similar mes del año anterior)

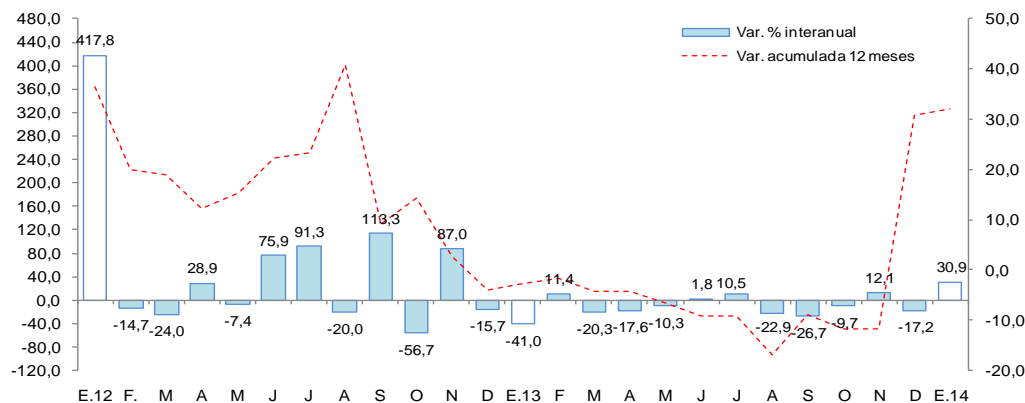

- La **inversión pública** de Loreto de los tres niveles de gobierno registró un incremento de 30,9 por ciento, en valores reales, interanual en enero, impulsada por la mayor ejecución del Gobierno Nacional, que creció 3,8 veces, en valores reales, respecto a la cifra registrada en enero 2013, y de los gobiernos locales (4,4 por ciento); pero parcialmente contrarrestada por la caída de la inversión del gobierno regional (-32,4 por ciento).
- Entre los principales proyectos que ejecutó en enero el Gobierno Nacional, destaca las acciones de inversión en seguridad nacional, por un monto de S/. 9,4 millones; y la construcción de una carretera de 9 kilómetros como acceso al nuevo puerto de Yurimaguas, por el cual desembolsó un monto de S/. 4,2 millones.
- El Gobierno Regional desembolsó S/. 2,5 millones en la construcción de la carretera Dos de Mayo-San Cristóbal, en el Distrito de Sarayacu, provincia de Ucayali; y S/. 2,3 millones en mantenimiento y conservación de su pool de maquinaria.
- Los gobiernos locales ejecutaron obras de transporte por S/. 2,6 millones, destinados principalmente al mejoramiento de la infraestructura vial urbana, construcción de una escalinata y veredas peatonales, en los distritos de Morona e Indiana; y en planeamiento un monto de S/. 2,4 millones, destinados a proyectos de pre-inversión.