



**BANCO CENTRAL DE RESERVA DEL PERÚ
SUCURSAL IQUITOS**

**SÍNTESIS ECONÓMICA DE UCAYALI
SETIEMBRE 2013 ^{1/}**

DEPARTAMENTO DE ESTUDIOS ECONÓMICOS

CONTENIDO

	<u>Página</u>
RESEÑA INTRODUCTORIA	03
I. ACTIVIDAD PRODUCTIVA	04
1.1. Producción.....	04
1.1.1. Producción agropecuaria.....	04
1.1.2. Producción pesquera.....	07
1.1.3. Producción de hidrocarburos.....	07
1.1.4. Producción manufacturera.....	08
1.1.5. Electricidad y agua.....	09
1.1.6. Turismo.....	09
1.1.7. Comercio: venta de automóviles.....	10
II. ASPECTOS LABORALES	10
2.1. Afiliados al Sistema Privado de Pensiones.....	10
III. INFLACIÓN	11
3.1. Inflación en la ciudad de Pucallpa.....	11
IV. SECTOR EXTERNO	12
4.1. Exportaciones.....	12
4.2. Importaciones.....	13
V. FINANZAS PÚBLICAS	13
5.1. Ingresos recaudados.....	13
5.2. Gobierno central.....	14
5.3. Gobierno regional.....	15
5.4. Gobierno local.....	16
VI. MONEDA Y CRÉDITO	18
6.1. Depósitos del sistema financiero.....	18
6.2. Crédito del sistema financiero.....	19
VII. INFORMACIÓN ESTADÍSTICA	24
Anexo N° 1: Producción agropecuaria.....	25
Anexo N° 2: Siembras agrícolas por campaña.....	26
Anexo N° 3: Cosechas agrícolas.....	27
Anexo N° 4: Producción pesquera.....	28
Anexo N° 5: Producción de madera rolliza.....	29
Anexo N° 6: Producción de madera aserrada.....	30
Anexo N° 7: Producción de hidrocarburos líquidos y gas.....	31
Anexo N° 8: IVF de la producción manufacturera.....	31
Anexo N° 9: Variación porcentual del IVF producción manufacturera.....	32
Anexo N° 10: Producción de energía eléctrica y agua potable.....	32
Anexo N° 11: Arribos y pernoctaciones a establecimientos de hospedaje.....	33
Anexo N° 12: Empleo urbano en empresas de 10 y más trabajadores – Pucallpa.....	33
Anexo N° 13: IPC de la ciudad de Pucallpa.....	34
Anexo N° 14 y 15: Exportaciones por productos y bloques económicos.....	34 y 35
Anexo N° 16: Ingresos recaudados en Ucayali.....	36
Anexo N° 17: Ejecución de ingresos del gobierno regional.....	37
Anexo N° 18: Ejecución de gastos del gobierno regional.....	38
Anexo N° 19: Programa de inversiones del gobierno regional.....	39
Anexo N° 20: Depósitos y obligaciones del sistema financiero por entidad.....	40
Anexo N° 21: Depósitos y obligaciones del sistema financiero según modalidad.....	41
Anexo N° 22: Depósitos y obligaciones del SF por tipo y denominación.....	41
Anexo N° 23: Crédito del sistema financiero.....	42
Anexo N° 24: Cartera pesada en el sistema financiero.....	43
VI. FICHA TÉCNICA	44

RESEÑA INTRODUCTORIA

En el periodo enero-setiembre de 2013, el **indicador de actividad económica regional** muestra que los sectores que lo conforman contribuyeron con 2,3 puntos porcentuales negativos interanual a la economía regional, como resultado de la contracción de los sectores electricidad y agua, hidrocarburos, pesca, manufactura y agropecuario.

En la **actividad turística** los arribos de turistas a la ciudad de Pucallpa se expandieron en 8,5 por ciento, por mayor flujo de turistas nacionales y extranjeros; mientras las pernoctaciones cayeron en 11,4 por ciento, frente a setiembre del año anterior. En el periodo enero-setiembre los arribos cayeron en 0,1 por ciento, pero las pernoctaciones avanzaron 3,6 por ciento.

El **número de afiliados activos** al Sistema Privado de Pensiones (SPP) fue de 73,5 miles a setiembre 2013, mayor en 6,6 por ciento respecto a similar mes del año anterior.

El **índice de precios al consumidor** de Pucallpa (IPC) se incrementó en 0,57 por ciento frente al mes anterior; en 2,23 por ciento en el periodo enero-setiembre; y en 1,97 por ciento en los últimos doce meses.

Las **exportaciones FOB** avanzaron 23,9 por ciento frente a setiembre del año anterior, debido a mayores volúmenes exportados de maderas y pescado congelado. Las **importaciones** no registraron monto alguno en el presente mes. En el periodo enero-

setiembre las exportaciones crecieron US\$ 9,9 millones (34,3 por ciento); y las importaciones acumularon US\$ 185 mil, por compras de bienes de capital (cemento gris).

Los **ingresos recaudados** en Ucayali avanzaron S/. 6,3 millones (20,3 por ciento, en valores reales), respecto a setiembre del año anterior, impulsados por la mayor recaudación de los impuestos a los ingresos e impuesto selectivo al consumo. En el periodo enero-setiembre crecieron S/. 43,6 millones (15,4 por ciento, en valores reales), respecto a similar periodo del año anterior.

La **inversión pública** de los tres niveles de gobierno en Ucayali disminuyó en 0,7 por ciento frente a setiembre del año anterior, por menor nivel del Gobierno Central y gobiernos locales, compensados por la mayor inversión del gobierno regional. En el periodo enero-setiembre avanzó S/. 107,3 millones (44,2 por ciento) frente a similar periodo de 2012.

Al 30 de setiembre, el **saldo de depósitos** en el sistema financiero de Ucayali alcanzó S/. 408,0 millones, registrando un incremento real anual de 13,1 por ciento. El saldo de **colocaciones** ascendió a S/. 1 140,0 millones, experimentando una expansión real anual de 7,6 por ciento. La **cartera atrasada** alcanzó el 4,0 por ciento de las colocaciones brutas totales, mayor en 0,2 puntos porcentuales con relación a setiembre del año anterior.

I. ACTIVIDAD PRODUCTIVA

1.1. Producción

En el periodo enero-setiembre de 2013, el indicador de actividad económica regional muestra que los sectores que lo conforman contribuyeron con 2,3 puntos porcentuales negativos interanual a la economía regional, como resultado de la contracción de los sectores electricidad y agua, hidrocarburos, pesca, manufactura y agropecuario.

Entre los sectores económicos con mayor disminución están electricidad y agua (-50,6 por ciento), hidrocarburos (-35,3 por ciento)

y pesca (-30,6 por ciento). En el caso del sector electricidad y agua incidió la menor producción de electricidad; en hidrocarburos, la menor producción de gas natural y de líquidos de gas natural; y en pesca continental, los factores hidrológicos.

Entre los sectores que registraron expansión están servicios gubernamentales (19,0 por ciento) y servicios financieros (13,0 por ciento); el caso de servicios financieros se debe a mayores depósitos y colocaciones.

CUADRO N° 1
INDICADOR DE ACTIVIDAD ECONÓMICA REGIONAL 1/ 2/
(Variación porcentual respecto a similar periodo del año anterior)

Sector	Ponderación 3/	ENERO-SETIEMBRE 2013
Agropecuario	18,6	-0,7
Agrícola		0,1
Pecuario		-3,9
Pesca	0,7	-30,6
Hidrocarburos	2,3	-35,3
Manufactura	15,1	-4,0
Primaria		-12,5
No primaria		-3,2
Electricidad y agua	5,1	-50,6
Servicios gubernamentales	9,2	19,0
Servicios financieros	1,8	13,0
Aporte sectorial	52,8	-2,3

1/ Es un indicador parcial de la actividad económica de la región que, alcanza una cobertura de 52,8 por ciento del valor agregado bruto de la producción regional, según cifras del INEI.

2/ Actualizado con información al 25 de noviembre de 2013.

3/ Considera la estructura productiva de la región para el año 2007 según cifras del INEI. En el caso de los servicios financieros se considera como ponderación el promedio nacional (1,8 por ciento)

Fuente: Direcciones Regionales del MINAGRI, Dirección Regional de Produce y empresas, Perupetro, MEM, EMAPA Coronel Portillo, MEF y SBS y AFP.

1.1.1. Producción agropecuaria

El valor bruto de la producción agropecuaria disminuyó en 10,3 por ciento respecto a setiembre del año anterior, por las menores cosechas y rendimientos de los principales cultivos, que fueron afectados por factores climáticos anómalos (verano y creciente inusual de los ríos); sin embargo, fue contrarrestado parcialmente por el mayor número de especies pecuarias para la saca. El

sub-sector agrícola mostró una variación negativa, mientras el sub-sector pecuario registró una variación positiva.

En el periodo de enero-setiembre de 2013, el valor bruto agropecuario cayó en 0,7 por ciento, frente a similar periodo del año anterior, por menor producción de plátano, maíz amarillo, arroz y carne de aves.

CUADRO N° 2
VALOR BRUTO DE LA PRODUCCIÓN AGROPECUARIA
(Variaciones porcentuales reales)

	SETIEMBRE	ENERO - SETIEMBRE
	2013	2013
Sub-sector agrícola	-12,5	0,1
Sub-sector pecuario	0,4	-3,9
Sector agropecuario	-10,3	-0,7

Fuente: Dirección Regional del MINAGRI de Ucayali.

El valor bruto de la producción agrícola se contrajo en 12,5 por ciento, inducido por la menor producción de palma aceitera, yuca, arroz, maíz amarillo y plátano, debido a menores áreas cosechadas y bajos rendimientos de algunos cultivos, afectados por factores climáticos anómalos; sin embargo fue contrarrestado parcialmente por el aumento de la producción de papaya en

246 toneladas, por nuevas plantaciones en áreas libres de plagas y enfermedades.

En el periodo de enero- setiembre de 2013, el valor bruto de la producción agrícola registró un crecimiento de 0,1 por ciento, respecto a similar periodo del año anterior, impulsado en particular por la mayor producción de papaya, palma aceitera y yuca blanca.

**CUADRO Nº 3
PRODUCCIÓN DE PRINCIPALES PRODUCTOS AGRÍCOLAS 1/
(Toneladas)**

CULTIVO	SETIEMBRE		Var. %	ENERO-SETIEMBRE		Var. %
	2012	2013		2012	2013	
Arroz cáscara	4 675	3 555	-24,0	16 143	14 902	-7,7
Plátano	23 681	23 635	-0,2	201 396	195 641	-2,9
Yuca	8 857	7 165	-19,1	91 262	94 636	3,7
Papaya	2 778	3 024	8,9	22 817	35 210	54,3
Caña de azúcar	1 736	1 764	1,6	19 140	18 777	-1,9
Maíz amarillo	3 797	3 027	-20,3	19 970	15 908	-20,3
Palma aceitera	10 930	7 146	-34,6	70 918	77 096	8,7

1/ Cifras preliminares.

Fuente: Dirección Regional del MINAGRI de Ucayali.

**GRÁFICO Nº 1
PARTICIPACIÓN EN EL VBP
AGRICOLA
ENERO-SETIEMBRE 2013**

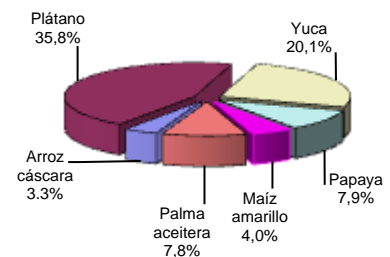

Los precios en chacra de los productos agrícolas mostraron un comportamiento mixto. Por un lado, subieron los precios de caña de azúcar, maíz amarillo, arroz y yuca; en los casos de maíz amarillo, arroz cáscara y yuca, por la escasez que se registró el año anterior, debido a las inundaciones de los

ríos; y en el caso de caña de azúcar, por la operación de un proyecto privado que está incentivando a los productores a sembrar más; y por otro lado, disminuyeron los precios de palma aceitera, plátano y papaya; el caso de palma aceitera está vinculado al menor precio en el mercado internacional.

**CUADRO Nº 4
PRECIOS EN CHACRA DE PRINCIPALES PRODUCTOS
AGRÍCOLAS
(Nuevos soles por kilogramo)**

	SETIEMBRE		Var. %
	2012	2013	
Arroz cáscara	0,63	0,68	7,9
Plátano	0,41	0,33	-19,5
Yuca	0,28	0,29	3,6
Caña de azúcar	0,13	0,16	23,1
Maíz amarillo duro	0,85	1,00	17,6
Papaya	0,33	0,29	-12,1
Palma aceitera	0,61	0,37	-39,3

Fuente: Dirección Regional del MINAGRI de Ucayali.

Las siembras totalizaron 4,0 mil hectáreas, superficie menor en 18,4 por ciento frente a la registrada en setiembre de la campaña anterior, debido a factores climáticos (verano) y falta de semillas. En la campaña 2013-2014,

periodo agosto-setiembre, las siembras totalizaron 7,2 mil hectáreas, inferiores en 29,4 por ciento frente a similar periodo de la campaña anterior. Se registró una disminución generalizada, por el clima verano.

**CUADRO Nº 5
SUPERFICIE SEMBRADA (Has.) 1/**

	SETIEMBRE		Var. %	CAMPAÑA AGRÍCOLA 2/		Var. %
	2012	2013		2012-2013	2013-2014	
-Arroz cáscara	972	910	-6,4	1 813	1 632	-10,0
-Maíz amarillo duro	1 452	1 489	2,5	2 474	2 295	-25,3
-Plátano	492	298	-39,4	1 201	682	-43,2
-Yuca	866	830	-4,2	1 926	1 591	-17,4
-Palma aceitera	435	0	-100,0	936	0	-100,0
-Papaya	117	79	-32,5	235	165	-29,8
-Caña de azúcar	117	16	-86,3	233	174	-25,3
-Cacao	165	87	-47,3	756	116	-84,7
-Café	17	20	17,6	34	20	-41,2
-Otros	266	268	0,8	611	542	-11,3
TOTAL	4 899	3 997	-18,4	10 219	7 217	-29,4

1/ Cifras preliminares.

2/ Agosto-setiembre.

Fuente: Dirección Regional del MINAGRI de Ucayali.

El valor bruto de la producción pecuaria registró un crecimiento de 0,4 por ciento respecto a setiembre del año anterior, impulsado por la mayor producción de carne de aves, porcino y leche. Sin embargo, fue contrarrestado parcialmente por la disminución de la producción de carne de

vacuno en 3 toneladas, vinculada al poco peso de la carne roja en la canasta de consumo.

En el periodo enero-setiembre de 2013, valor bruto de la producción pecuaria disminuyó en 3,9 por ciento, frente al año anterior, inducido por la menor producción de carne de aves.

**CUADRO Nº 6
PRODUCCIÓN PECUARIA 1/
(Toneladas)**

ESPECIES	SETIEMBRE		Var. % Real	ENERO-SETIEMBRE		Var. % Real
	2012	2013		2012	2013	
Carne de aves	845	850	0,6	7 313	6 269	-14,3
Carne de porcino	88	93	5,7	814	833	2,3
Carne de vacuno	132	129	-2,3	1 147	1 170	2,0
Carne de ovino	2	1	-50,0	18	18	0,0
Leche	394	398	1,0	3 752	3 753	0,0
Huevos	406	407	0,2	3 028	3 776	24,7
Total	1 867	1 878	0,4	16 072	15 819	-3,9

1/ Cifras preliminares y peso neto.

Fuente: Dirección Regional del MINAGRI de Ucayali.

**GRÁFICO Nº 2
PARTICIPACIÓN EN EL VBP
PECUARIO
ENERO-SETIEMBRE 2013**

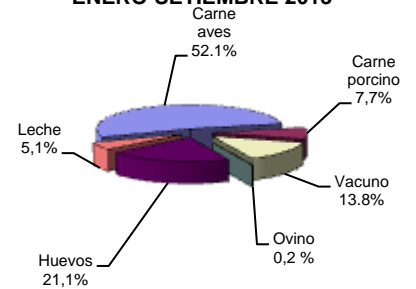

Respecto a los fenómenos meteorológicos, se presentó un clima verano, con pocas lluvias. La humedad promedio fue de 75,5 por ciento. Las temperaturas fueron altas, la mínima fue de 22,5 °C y la máxima de 32,8 °C.

En cuanto a los fenómenos hidrológicos, el río Ucayali está en época de vaciante, con lo cual

registró un nivel promedio de 139,09 msnm, superior respecto a setiembre de 2012.

El factor climático (verano), por un lado fue favorable para la preparación de terrenos en altura; pero por otro lado, afectó el desarrollo de los cultivos; aunado la escasez de lluvias, motivo por el cual se instaló menores áreas.

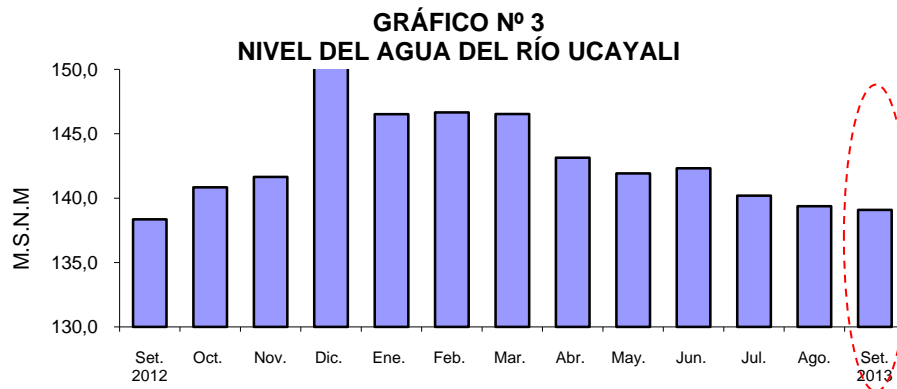

Fuente: Dirección Regional del MINAGRI de Ucayali.

1.1.2. Producción pesquera

El desembarque de pescado para consumo humano disminuyó en 34 toneladas (-8,7 por ciento) respecto a setiembre del año anterior, como resultado del menor ingreso, tanto de pescado fresco (-8,5 por ciento), como de seco-salado (-9,1 por ciento). El caso de pescado fresco se explicó por el menor

desembarque de las especies palometa, sardina y otras especies continentales.

En el periodo enero-setiembre de 2013, el desembarque de pescado registró una disminución de 30,6 por ciento, respecto a similar periodo del año anterior.

CUADRO Nº 7
PRODUCCIÓN PESQUERA CONTINENTAL
(Toneladas)

	SETIEMBRE		Var. %	ENERO- SETIEMBRE		Var. %
	2012	2013		2012	2013	
I. Fresco	246	225	-8,5	2 198	1 431	-34,9
-Chiu Chiu	0	0	-	21	30	42,9
-Boquichico	120	122	1,7	1 016	448	-55,9
-Llambina	0	0	-	102	41	-59,8
-Ractacara	0	0	-	8	3	-62,5
-Palometa	44	30	-31,8	203	134	-34,0
-Sardina	12	8	-33,3	98	168	71,4
-Otras especies	70	65	-7,1	750	607	-19,1
II. Seco-salado	143	130	-9,1	1 195	923	-22,8
Total	389	355	-8,7	3 393	2 354	-30,6

Fuente: Dirección Regional de Producción de Ucayali.

1.1.3. Producción de hidrocarburos

La producción fiscalizada de hidrocarburos disminuyó en 53,6 por ciento respecto a setiembre del año anterior, debido a la menor producción tanto de gas natural (-69,5 por ciento), como de hidrocarburos líquidos de gas natural (-19,5 por ciento); el caso de gas

natural se explicó, por los menores pedidos de la empresa termoeléctrica de la zona.

En el periodo enero-setiembre la producción de hidrocarburos cayó en 35,3 por ciento, respecto a similar periodo del año anterior.

CUADRO Nº 8
PRODUCCIÓN DE HIDROCARBUROS

	SETIEMBRE		Var. %	ENERO-SETIEMBRE		Var. %
	2012	2013		2012	2013	
GAS NATURAL 1/	1 448	441	-69,5	8 797	4 339	-50,7
Aguaytía Energy (Lote 31-C)	1 448	441	-69,5	8 797	4 339	-50,7
HIDROCARBUROS LÍQUIDOS 2/	82	66	-19,5	732	637	-13,0
Aguaytía Energy (lote 31-C, LGN)	82	66	-19,5	732	637	-13,0
Total			-53,6			-35,3

1/ millones de pies cúbicos.

2/ miles de barriles.

Fuente: Perúpetro S.A.

GRÁFICO N° 4
PRODUCCIÓN DE GAS NATURAL
(Millones de pies cúbicos)

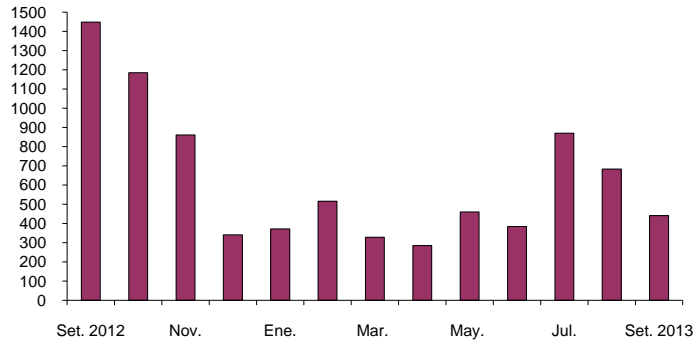

Fuente: Perúpetro S.A.

1.1.4. Producción manufacturera

La actividad manufacturera avanzó 11,4 por ciento respecto a setiembre del año anterior, impulsada por la expansión tanto de la

industria no primaria, como de la no primaria. En el periodo enero-setiembre de 2013, el sector disminuyó en 4,0 por ciento.

CUADRO N° 9
VALOR BRUTO DE LA PRODUCCIÓN DEL SECTOR MANUFACTURA
(Variación real) 1/

	SETIEMBRE		ENERO – SETIEMBRE	
	2012	2013	2012	2013
Manufactura primaria	-5,8	3,4	1,8	-12,5
Manufactura no primaria	-27,2	12,0	-8,2	-3,2
Total	-25,9	11,4	-7,4	-4,0

1/ Respecto al mismo mes o periodo del año anterior.

Fuente: Dirección Regional de la Producción de Ucayali y Encuesta a Empresas Industriales.

Sub-sector manufactura primaria

La industria primaria registró una expansión de 3,4 por ciento respecto a setiembre del año anterior, inducida por la mayor producción de derivados de petróleo crudo, a su vez,

consecuencia de la mayor disponibilidad de materia prima. Sin embargo, en el periodo enero-setiembre de 2013, el sub-sector acumuló una disminución de 12,5 por ciento.

CUADRO N° 10
ÍNDICE DE VOLUMEN FÍSICO DE LA MANUFACTURA PRIMARIA

CIIU	RAMAS DE ACTIVIDAD	SETIEMBRE		Var. % Real	ENERO – SETIEMBRE		Var. % Real
		2012	2013		2012	2013	
2320	Refinación de petróleo	68,6	70,9	3,4	86,4	75,6	-12,5
	Total	68,6	70,9	3,4	86,4	75,6	-12,5

Fuente: Dirección Regional de la Producción de Ucayali y Encuesta a Empresas Industriales.

Sub-sector manufactura no primaria

La industria no primaria avanzó 12,0 por ciento respecto a setiembre del año anterior, impulsada por la mayor producción de cerveza, vinculada a la inversión en planta que realiza la empresa productora Sin embargo, contrarrestada, parcialmente, por la

menor producción de bebidas gaseosas, madera aserrada y calaminas.

En el periodo enero-setiembre el sub-sector disminuyó en 3,2 por ciento, por la menor producción de calaminas, gaseosas y madera.

CUADRO Nº 11
ÍNDICE DE VOLUMEN FÍSICO DE LA MANUFACTURA NO PRIMARIA

CIU	RAMAS DE ACTIVIDAD	SETIEMBRE		Var. % Real	ENERO – SETIEMBRE		Var. % Real
		2012	2013		2012	2013	
1553	Bebidas malteadas	122,6	160,5	30,9	127,9	130,9	2,3
1554	Bebidas gaseosas	189,8	152,6	-19,6	160,6	147,1	-8,4
2010	Madera aserrada	47,2	41,0	-13,1	53,2	51,2	-3,8
2899	Calaminas	86,7	81,6	-5,9	148,6	71,8	-51,7
Total		92,0	103,0	12,0	97,0	93,9	-3,2

Fuente: Dirección Regional de la Producción de Ucayali y Encuesta a Empresas Industriales.

1.1.5. Electricidad y agua

El sector electricidad y agua disminuyó en 70,1 por ciento respecto a setiembre del año anterior, por menor producción de electricidad, que cayó en 72,4 por ciento; sin embargo contrarrestado, en parte, por el incremento de la producción de agua en 6,3 por ciento; en el caso de electricidad influyó, en particular, la menor generación de la central térmica de

Aguaytía. Ucayali está conectado al Sistema Eléctrico Interconectado Nacional (SEIN), del cual se abastece, a través de las compras que realiza la empresa Electro Ucayali S.A.

En el periodo enero-setiembre el sector electricidad y agua se contrajo en 50,6 por ciento, por menor producción de electricidad.

CUADRO Nº 12
PRODUCCIÓN DE ELECTRICIDAD Y AGUA 1/

	SETIEMBRE		Var. %	ENERO – SETIEMBRE		Var. %
	2012	2013		2012	2013	
I.- Electricidad (MWH)	122 592	33 875	-72,4	719 963	337 118	-53,2
II.- Agua (M³)	936 510	995 754	6,3	8 662 656	9 089 621	4,9
Total (I+II)			-70,1			-50,6

1/. Información preliminar

Fuente: MEM y EMAPACOP S.A.

1.1.6. Turismo

Según información de la Dirección Regional de Comercio Exterior y Turismo de Ucayali, en setiembre se registraron 17 576 arribos de turistas y 29 287 pernoctaciones. Los arribos avanzaron 8,5 por ciento, por mayor flujo de turistas nacionales y extranjeros; mientras las pernoctaciones disminuyeron en 11,4 por ciento, frente a similar mes del año anterior.

En cuanto al origen de los visitantes nacionales, el 45,1 por ciento llegó de Lima y el 7,5 por ciento de Huánuco. El turismo receptivo se originó en Estados Unidos (22,0 por ciento) y Europa (7,0 por ciento).

En el periodo enero-setiembre de 2013, los arribos disminuyeron en 0,1 por ciento.

CUADRO Nº 13
ARRIBOS Y PERNOCTACIONES
(Número de personas)

	SETIEMBRE		Var. %	ENERO – SETIEMBRE		Var. %
	2012	2013		2012	2013	
Arribos	16 199	17 576	8,5	143 933	143 736	-0,1
- Nacionales	15 817	17 044	7,8	140 006	139 420	-0,4
- Extranjeros	382	532	39,3	3 927	4 316	9,9
Pernoctaciones	33 064	29 287	-11,4	288 931	299 259	3,6
- Nacionales	32 036	27 306	-14,8	278 526	286 818	3,0
- Extranjeros	1 028	1 981	92,7	10 405	12 441	19,6

Fuente: DIRCETURA de Ucayali.

1.1.7. Venta de automóviles nuevos

Las ventas de automóviles nuevos (32 unidades) cayeron en 44,8 por ciento respecto a setiembre del año anterior, con lo cual, en el periodo enero-setiembre de 2013, sumaron 320 vehículos, menores en 16,4 por ciento respecto a similar periodo del año

anterior; de estas unidades vendidas, 108 son de la marca KIA, 47 son Suzuki, 33 son Nissan y 19 son Mazda; asimismo el 74 por ciento corresponde a vehículos ligeros, el 13 por ciento son vehículos comerciales y el 13 por ciento son camiones.

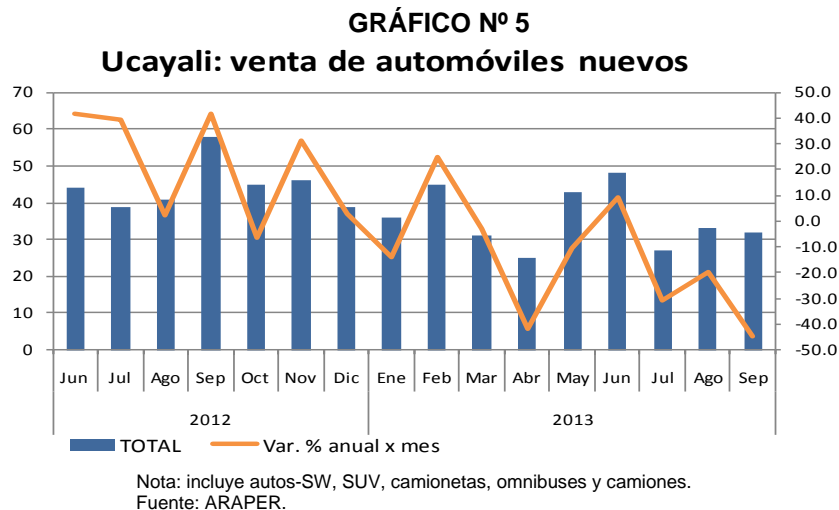

II. ASPECTOS LABORALES

2.1. Afiliados al Sistema Privado de Pensiones

Al término de setiembre, el número total de afiliados activos al Sistema Privado de Pensiones (SPP) fue de 73,5 miles, lo que representó el 1,3 por ciento del total nacional; asimismo fue mayor en 6,6 por ciento

respecto a similar mes del año anterior, y en 0,4 por ciento respecto al mes anterior. En el presente mes, 296 nuevos trabajadores se afiliaron al Sistema Privado de Pensiones y correspondieron a AFP Habitat.

CUADRO N° 14
AFILIADOS AL SISTEMA PRIVADO DE PENSIONES
(número de personas)

	AGOSTO		SETIEMBRE		Variación %	
	2013	2012	2013	Set.13 / Ago.13	Set.13 / Set.12	
Nuevos afiliados	536	715	296	-44,8	-58,6	
Total afiliados	73 199	68 957	73 483	0,4	6,6	
Habitat	731	-	1 037	41,9	-	
Horizonte	-	17 254	-	-	-	
Integra	30 271	21 047	30 271	0,0	43,8	
Prima	20 631	17 718	20 626	0,0	16,4	
Profuturo	21 566	12 938	21 549	-0,1	66,6	

Fuente: SBS y AFP.

GRÁFICO Nº 6

Ucayali: Afiliados al SPP - Activos

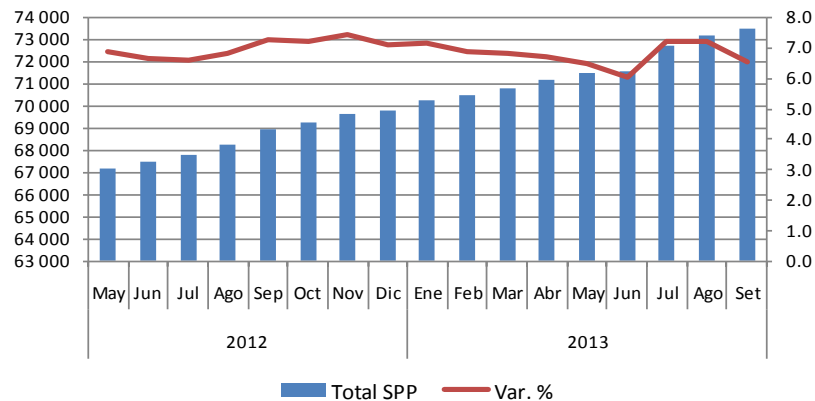

Fuente: SBS y AFP.

III. INFLACIÓN

3.1. Inflación de Pucallpa

El índice de precios al consumidor de Pucallpa creció 0,57 por ciento frente a agosto; 2,23 por ciento en el periodo enero-setiembre; y 1,97 por ciento en los últimos doce meses. La inflación mensual se debió al alza de los precios de un grupo de alimentos (doncella, limón, yuca, menudencia de pollo, palta y palometa), así como de petróleo diesel, reparación de calzado y hoteles.

Por grandes grupos de consumo fue determinante el incremento de los precios de

alimentos y bebidas (0,88 por ciento), que contribuyó con 0,41 puntos porcentuales; transportes y comunicaciones (0,50 por ciento), el cual contribuyó con 0,08 puntos porcentuales; y alquiler, combustible y electricidad (0,58 por ciento), que contribuyó con 0,04 puntos porcentuales.

La inflación de los últimos doce meses (octubre 2012-setiembre 2013) de Pucallpa (1,97 por ciento) fue menor a la de Lima Metropolitana (2,83 por ciento).

CUADRO Nº 15
CIUDAD DE PUCALLPA: TASA DE INFLACIÓN

SETIEMBRE 2013	VARIACIÓN %
Variación % mensual	0,57
Variación % acumulada	2,23
Variación % anualizada	1,97

Fuente: INEI – Pucallpa.

GRÁFICO Nº 7
Pucallpa: INFLACIÓN ÚLTIMOS DOCE MESES
(Variación porcentual anualizada)

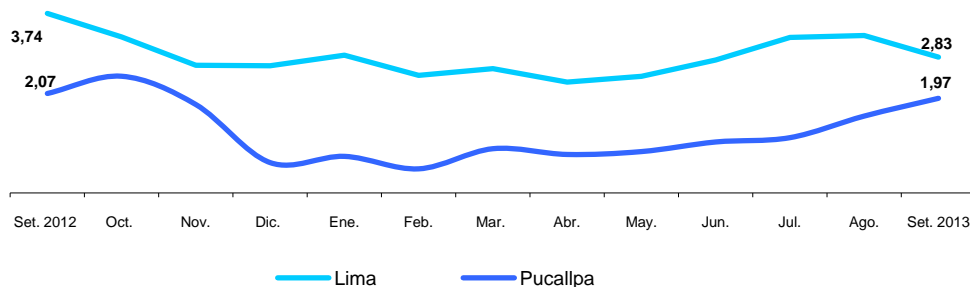

**CUADRO Nº 16
PUCALLPA: INFLACIÓN POR GRANDES GRUPOS DE CONSUMO**

	Ponderación	VARIACIONES PORCENTUALES		
		Mensual	Acumulada	Anualizada
Índice General	100,0	0,57	2,23	1,97
Alimentos y Bebidas	46,83	0,88	3,12	2,80
Vestido y Calzado	5,93	0,24	1,28	1,37
Alquiler, Vivienda, Combustible y Electricidad	6,77	0,58	3,51	2,74
Muebles, Enseres y Mantenimiento Vivienda	6,22	-0,18	1,53	1,92
Cuidado y Conservación de la Salud	2,63	0,13	0,76	1,20
Transportes y Comunicaciones	15,40	0,50	0,65	-0,37
Esparcimiento, Diversión y Servicios Culturales	8,12	0,02	1,13	1,23
Otros Bienes y Servicios	8,11	0,20	1,51	2,08

Fuente: INEI- Pucallpa.

En la canasta de consumo de Pucallpa, los productos que más aumentaron sus precios fueron: pescados (doncella y palometa), limón, yuca, menudencia de pollo, palta,

entre otros. En cambio, los productos que más bajaron de sus precios fueron: aguaje, papa amarilla, manzana corriente, zanahoria, pepinillo, maíz morado, entre otros.

**CUADRO Nº 17
Pucallpa: PRODUCTOS DE MAYOR VARIACIÓN EN SUS PRECIOS
(Setiembre 2013 – Porcentaje)**

SUBIERON SUS PRECIOS		BAJARON SUS PRECIOS	
	%		%
Doncella	31,6	Aguaje	-10,8
Limón	18,7	Papa amarilla	-9,7
Yuca	16,9	Manzana corriente	-9,0
Menudencia de pollo	9,5	Zanahoria	-8,6
Palta fuerte	9,4	Pepinillo	-8,2
Palometa	8,7	Maíz morado	-7,3
Menestra sancochadas	8,4	Ajo entero	-6,7
Reparación de calzado	7,7	Plátano de seda	-6,5
Col o repollo	7,3	Ají dulce	-5,7
Culantro	7,2	Verdura picada	-5,6

Fuente: INEI- Pucallpa.

IV. SECTOR EXTERNO

4.1. Exportaciones FOB

Las exportaciones de Ucayali (US\$ 3,5 millones) aumentaron 23,9 por ciento frente a setiembre del año anterior, impulsadas por los mayores volúmenes exportados de maderas y de productos pesqueros (pescado congelado).

Ucayali exporta básicamente productos no tradicionales, entre los cuales, las exportaciones de maderas (US\$ 3,2 millones) aumentaron

33,1 por ciento, impulsadas por las mayores ventas de madera aserrada, triplay, tablillas y frisos, y otros acabados (madera densificada).

En el periodo enero-setiembre de 2013, las exportaciones acumularon US\$ 38,6 millones, mayores en US\$ 9,9 millones (34,3 por ciento) respecto a similar periodo del año anterior, impulsadas por mayores ventas de maderas.

CUADRO Nº 18
EXPORTACIONES POR GRUPOS DE PRODUCTOS 1/
(Valor FOB en miles de US dólares)

GRUPOS DE PRODUCTOS	SETIEMBRE		Var. %	ENERO –SETIEMBRE		Var. %
	2012	2013		2012	2013	
1.Exportaciones no tradicionales	2 860	3 543	23,9	26 507	38 458	45,1
-Maderas	2 409	3 206	33,1	25 449	36 618	43,9
-Agropecuarios	0	9	-	140	188	34,3
-Pesqueros	156	259	66,0	500	882	76,4
-Otros no tradicionales	295	69	-76,6	418	770	84,2
2.Otros productos	0	0	-	2 205	113	-94,9
Total	2 860	3 543	23,9	28 712	38 571	34,3

1/ información preliminar
Fuente: SUNAT.

Las exportaciones del departamento tienen como principal destino China, México y Estados Unidos. El primero de ellos adquirió

el 51,7 por ciento del valor total de los productos exportados, México el 15,6 por ciento y Estados Unidos el 12,8 por ciento.

CUADRO Nº 19
PRINCIPALES PAÍSES DE DESTINO Y PRINCIPAL PRODUCTO EXPORTADO
(ENERO-SETIEMBRE 2013)

PAÍS	% DEL TOTAL	PRINCIPAL PRODUCTO
China	51,7	Tablillas y frisos, y madera aserrada.
México	15,6	Triplay y madera aserrada.
Estados Unidos	12,8	Madera aserrada, densificada, tablillas y peces.
República Dominicana	3,1	Madera aserrada y madera densificada.
Colombia	2,8	Pescado congelado y salado, triplay y semillas.
Venezuela	1,8	Triplay.
Puerto Rico	1,6	Triplay.
Australia	1,2	Madera aserrada.
Japón	1,1	Camu camu y semillas.
Otros países	8,3	Tablillas, madera aserrada y otros productos.
Total	100,0	

Fuente: SUNAT.

4.2. Importaciones FOB

En setiembre de 2013 no se registraron importaciones por la aduana de Pucallpa. Los importadores residentes en el departamento

de Ucayali realizan sus operaciones de importación por las aduanas de la costa, previo pago de derechos arancelarios.

V. FINANZAS PÚBLICAS

5.1. Ingresos recaudados en Ucayali

Los ingresos recaudados en Ucayali (S/. 32,8 millones) aumentaron S/. 6,3 millones (20,3 por ciento, en valores reales) respecto a setiembre de 2012, impulsados por la mayor recaudación de los impuestos a los ingresos e impuesto selectivo al consumo (ISC).

consumo en S/. 3,7 millones (23,8 por ciento, en valores reales) y de los impuestos a los ingresos en S/. 2,4 millones (22,6 por ciento, en valores reales); el caso del primero estuvo asociado al tributo aplicado a la cerveza.

Los ingresos tributarios (S/. 31,8 millones) avanzaron S/. 5,8 millones (18,9 por ciento, en valores reales), impulsados por el aumento de la recaudación de impuesto selectivo al

En el periodo enero-setiembre de 2013, los ingresos recaudados en Ucayali (S/. 277,8 millones) se expandieron en S/. 43,6 millones (15,4 por ciento, en valores reales) respecto a similar periodo del año anterior.

CUADRO Nº 20
INGRESOS RECAUDADOS EN UCAYALI
(Miles de nuevos soles)

	SETIEMBRE		Var. % real	ENERO – SETIEMBR		Var. % Real
	2012	2013		2012	2013	
a. INGRESOS TRIBUTARIOS	26 021	31 818	18,9	228 698	272 354	15,8
1. Impuestos a los ingresos	9 167	11 553	22,6	85 213	110 346	26,0
- Personas Naturales	1 325	1 771	30,0	13 919	16 632	16,3
- Personas Jurídicas	7 700	9 420	19,0	59 994	77 476	25,7
- Regularización	142	362	147,9	11 300	16 239	40,1
2. Impuesto a las importaciones	2	5	143,1	17	25	42,7
3. Impuesto general a las ventas (IGV)	2 162	1 842	-17,1	16 605	16 809	-1,5
* Interno	2 088	1 759	-18,1	16 271	16 578	-0,8
* Importaciones	74	83	9,1	334	231	-33,1
4. Impuesto selectivo al consumo (ISC)	13 483	17 170	23,8	116 366	132 712	10,9
5. Otros ingresos tributarios	1 207	1 248	0,5	10 497	12 463	15,5
b. INGRESOS NO TRIBUTARIOS	527	1 014	87,1	5 429	5 422	-3,0
INGRESOS CORRIENTES	26 548	32 832	20,3	234 127	277 776	15,4

Fuente: SUNAT.

5.2. Gobierno central

Los gastos no financieros del Gobierno Central en Ucayali (S/. 24,0 millones) disminuyeron en S/. 2,7 millones (-12,5 por ciento, en valores reales) respecto a setiembre del año anterior, como resultado de la contracción de los gastos de capital en S/. 3,1 millones, vinculados particularmente a

las menores inversiones no financieras. En el periodo enero-setiembre los gastos (S/. 247,5 millones) avanzaron S/. 72,0 millones (37,6 por ciento, en valores reales) frente a similar periodo del año anterior. Dicha ejecución representó el 52,7 por ciento del presupuesto institucional modificado de 2013 (PIM).

CUADRO Nº 21
GASTOS NO FINANCIEROS DEL GOBIERNO CENTRAL EN UCAYALI
POR TIPO DE GASTO
(Miles de nuevos soles)

	SETIEMBRE		Var. % Real	ENERO-SETIEMBRE		Var. % Real
	2012	2013		2012	2013	
A. GASTOS CORRIENTES	21 463	21 852	-1,0	137 006	185 211	31,6
-Personal y obligaciones	7 688	12 246	54,9	66 026	108 911	60,4
-Pensiones y prestaciones sociales	5 499	770	-86,4	20 969	7 512	-65,0
-Bienes y servicios	6 856	4 861	-31,1	41 685	39 385	-8,0
-Donaciones y transferencias	467	3 282	583,4	3 669	14 791	291,2
-Otros gastos corrientes	953	693	-29,3	4 657	14 612	206,1
B. GASTOS DE CAPITAL	5 207	2 133	-60,2	38 490	62 324	58,9
-Donaciones y transferencias	0	0	-	11 875	11 635	-3,6
-Otros gastos de capital	421	4	-99,1	1 719	106	-94,0
-Inversiones no financieras	4 786	2 129	-56,7	24 896	50 583	99,3
C. SERVICIO DE LA DEUDA	0	0	-	0	0	-
Total (A + B + C):	26 670	23 985	-12,5	175 496	247 535	37,6

Fuente: MEF.

La inversión del Gobierno Central en Ucayali (S/. 2,1 millones) disminuyó en S/. 2,7 millones (-55,5 por ciento) respecto a setiembre 2012, por menores obras en justicia, educación y transporte; en particular en justicia, cuya inversión cayó en S/. 1,6

millones, debido al término de algunos proyectos, en meses anteriores. En el periodo enero-setiembre de 2013, la inversión (S/. 50,6 millones) avanzó S/. 25,7 millones respecto a similar periodo del año anterior, por más obras en transporte y planeamiento.

CUADRO Nº 22
INVERSIÓN DEL GOBIERNO CENTRAL EN UCAYALI
(Miles de nuevos soles)

FUNCIÓN	SETIEMBRE		Var. %	ENERO – SETIEMBRE		Var. %
	2012	2013		2012	2013	
Planeamiento	307	486	58,3	1 249	4 515	261,5
Justicia	1 837	242	-86,8	4 398	1 101	-75,0
Agropecuario	202	167	-17,3	1 610	1 030	-36,0
Protección social	0	0	-	0	86	-
Trabajo	0	0	-	14	0	-100,0
Industria	0	0	-	26	0	-100,0
Defensa y seguridad nacional	0	23	-	47	417	787,2
Educación	982	25	-97,5	8 187	2 389	-70,8
Cultura y deporte	0	1	-	0	5	-
Energía	2	386	19 200,0	307	2 765	800,7
Saneamiento	0	0	-	120	0	-100,0
Salud	764	776	1,6	4 065	3 931	-3,3
Ambiente	0	0	-	232	37	-84,1
Transporte	692	18	-97,4	4 508	34 036	655,0
Comunicaciones	0	0	-	133	266	100,0
Orden público y seguridad	0	5	-	0	5	-
TOTAL	4 786	2 129	-55,5	24 896	50 583	103,2

Fuente: MEF.

5.3. Gobierno regional

Los gastos no financieros de gobierno regional (S/. 39,9 millones) cayeron en S/. 2,9 millones (-9,3 por ciento, en valores reales) frente a setiembre del año anterior, debido a la contracción de los gastos de capital en S/. 5,1 millones, pero atenuados parcialmente por el incremento de los gastos corrientes en S/. 2,3 millones. En el caso de

los gastos de capital influyó la ausencia de transferencias. En el periodo enero-setiembre de 2013, los gastos (S/. 401,2 millones) avanzaron S/. 98,6 millones (29,1 por ciento, en valores reales) frente a similar periodo del año anterior. Dicha ejecución acumulada representó el 66,5 por ciento del presupuesto institucional modificado de 2013 (PIM).

CUADRO Nº 23
GASTOS NO FINANCIEROS DEL GOBIERNO REGIONAL DE UCAYALI
POR TIPO DE GASTO
(Miles de nuevos soles)

	SETIEMBRE		Var. % Real	ENERO – SETIEMBRE		Var. % Real
	2012	2013		2012	2013	
A. GASTOS CORRIENTES	25 267	27 532	6,0	225 241	261 071	12,8
-Personal y obligaciones	16 839	19 279	11,3	153 828	179 037	13,3
-Pensiones y prestaciones sociales	1 801	1 625	-12,3	16 679	17 658	3,0
-Bienes y servicios	6 477	6 604	-0,8	51 925	61 276	14,9
-Donaciones y transferencias	0	0	-	0	169	-
-Otros gastos corrientes	150	24	-84,4	2 809	2 931	1,5
B. GASTOS DE CAPITAL	17 525	12 391	-31,2	77 349	140 124	76,6
-Inversiones no financieras	8 630	12 391	39,6	68 454	139 989	99,1
-Donaciones y transferencias	8 895	0	-100,0	8 895	135	-98,5
C. SERVICIO DE LA DEUDA	0	0	-	0	0	-
Total (A + B + C):	42 792	39 923	-9,3	302 590	401 195	29,1

Fuente: MEF.

En setiembre los gastos fueron financiados básicamente con recursos ordinarios (S/. 31,9 millones), los cuales registraron una disminución de S/. 4,8 millones (-15,6 por

ciento, en valores reales), frente a similar mes del año anterior. En el periodo enero-setiembre de 2013, estos recursos financiaron el 83,2 por ciento de los gastos totales.

**CUADRO Nº 24
GASTOS NO FINANCIEROS DEL GOBIERNO REGIONAL DE UCAYALI
POR FUENTES DE FINANCIAMIENTO
(Miles de nuevos soles)**

	SETIEMBRE		Var. % Real	ENERO - SETIEMBRE		Var. % Real
	2012	2013		2012	2013	
Recursos ordinarios	36 711	31 879	-15,6	246 267	333 887	32,0
Canon y sobre-canon, regalías, rentas...	4 843	5 675	14,0	44 498	49 384	8,1
Recursos directamente recaudados	1 154	929	-21,7	8 713	10 502	17,3
Donaciones y transferencias	84	1 440	1 567,1	3 112	7 422	131,8
Total	42 792	39 923	-9,3	302 590	401 195	29,1

Fuente: MEF.

La inversión no financiera del gobierno regional (S/. 12,4 millones) avanzó 43,6 por ciento respecto a setiembre del año anterior, impulsada en particular, por más obras de infraestructura de saneamiento y transporte.

En saneamiento aumentó S/. 3,6 millones, impulsada por la instalación de sistemas de agua potable y alcantarillado; y en transporte

creció S/. 2,9 millones, por mejoramiento de la carreteras antigua a Yarinacocha, así como de caminos vecinales y calles urbanas.

En el periodo enero-setiembre de 2013, la inversión (S/. 140,0 millones) avanzó S/. 71,5 millones (2,0 veces) frente a similar periodo del año anterior, por más obras en infraestructura de saneamiento y transporte.

**CUADRO Nº 25
INVERSIÓN DEL GOBIERNO REGIONAL DE UCAYALI
(Miles de nuevos soles)**

FUNCIÓN	SETIEMBRE		Var. %	ENERO - SETIEMBRE		Var. %
	2012	2013		2012	2013	
Planeamiento	198	789	298,5	1 813	3 120	72,1
Agropecuario	689	298	-56,7	7 771	2 789	-64,1
Protección social	34	62	82,4	453	398	-12,1
Comunicaciones	0	4	-	91	14	-84,9
Orden público y seguridad	0	543	-	0	4 056	-
Educación	5 512	2 894	-47,5	29 559	28 814	-2,5
Cultura y deporte	37	3	-91,9	1 708	2 604	52,5
Energía	12	61	408,3	117	440	276,1
Comercio	0	0	-	5	0	-100,0
Vivienda y desarrollo urbano	3	0	-100,0	773	0	-100,0
Pesca	177	64	-63,8	1 324	1 117	-15,6
Saneamiento	475	4 114	766,1	5 856	56 998	873,3
Salud	641	317	-50,5	6 369	3 380	-46,9
Ambiente	198	121	-38,9	1 281	3 030	136,5
Transporte	167	3 106	1 759,9	8 269	31 537	281,4
Turismo	487	15	-96,9	3 065	1 690	-44,9
TOTAL	8 630	12 391	43,6	68 454	139 987	104,5

Fuente: MEF.

5.4. Gobiernos locales

Los gastos no financieros de los gobiernos locales en Ucayali (S/. 34,7 millones) cayeron en 0,9 por ciento, en valores reales, respecto a setiembre del año anterior, inducidos por la disminución de los gastos de capital en S/. 2,4 millones, pero contrarrestados parcialmente por el aumento de los gastos corrientes en S/. 2,0 millones.

En el periodo enero-setiembre de 2013, los gastos totales (S/. 268,5 millones) registraron un crecimiento de S/. 17,3 millones (4,0 por ciento, en valores reales), con relación a similar periodo del año anterior. Dicha ejecución acumulada representó el 50,1 por ciento del presupuesto institucional modificado de presente año (PIM).

CUADRO Nº 26
GASTOS NO FINANCIEROS DE LOS GOBIERNOS LOCALES
POR TIPO DE GASTO
(Miles de nuevos soles)

	SETIEMBRE		Var. % Real	ENERO – SETIEMBRE		Var. % Real
	2012	2013		2012	2013	
A. GASTOS CORRIENTES	10 725	12 675	14,9	94 777	104 676	7,5
-Personal y obligaciones	2 041	2 065	-1,6	21 106	21 895	0,9
-Pensiones y prestaciones sociales	1 021	737	-29,8	6 946	6 683	-6,3
-Bienes y servicios	7 493	9 553	24,0	64 559	73 139	10,3
-Donaciones y transferencias	134	217	57,5	1 313	1 968	45,7
-Otros gastos corrientes	36	103	178,2	853	991	13,0
B. GASTOS DE CAPITAL	22 969	20 600	-12,8	151 993	161 220	3,2
-Donaciones y transferencias	1 043	8	-99,3	2 885	2 035	-31,0
-Otros gastos de capital	0	0	-	6	34	453,4
-Inversiones no financieras	21 926	20 592	-8,7	149 102	159 151	3,8
C. SERVICIO DE LA DEUDA	387	1 468	268,9	4 447	2 619	-43,0
-Intereses	387	1 468	268,9	4 447	2 619	-43,0
Total (A + B + C):	34 081	34 743	-0,9	251 217	268 515	4,0

Fuente: MEF.

La inversión no financiera de los gobiernos locales en Ucayali (S/. 20,6 millones) disminuyó en S/. 1,3 millones (-6,1 por ciento) respecto a setiembre del año anterior, por menor ejecución de obras en saneamiento, protección social y ambiente.

En saneamiento disminuyó en S/. 1,5 millones, por término de algunas obras de mejoramiento de sistemas de agua potable y alcantarillado, en meses anteriores; y en

protección social cayó en S/. 1,3 millones, por término de la construcción de algunos locales comunales y albergues; y en ambiente cayó en S/. 1,1 millones, por término de obras de apoyo forestal, en meses anteriores.

En el periodo enero-setiembre de 2013, la inversión (S/. 159,2 millones) aumentó S/. 10,0 millones (6,7 por ciento) respecto a similar periodo del año anterior, por más obras en transporte y educación.

CUADRO Nº 27
INVERSIÓN DE LOS GOBIERNOS LOCALES EN UCAYALI
(Miles de nuevos soles)

FUNCIÓN	SETIEMBRE		Var. %	ENERO – SETIEMBRE		Var. %
	2012	2013		2012	2013	
Planeamiento	1 861	2 745	47,5	23 689	20 949	-11,6
Agropecuario	476	394	-17,2	3 001	4 015	33,8
Protección social	1 937	667	-65,6	8 363	5 993	-28,3
Orden público y seguridad	149	239	60,4	3 051	5 614	84,0
Educación	3 371	4 185	24,1	13 880	17 120	23,3
Cultura y deporte	708	387	-45,3	4 865	5 945	22,2
Energía	1 329	536	-59,7	7 478	8 202	9,7
Comercio	157	850	441,4	2 503	1 344	-46,3
Pesca	28	0	-100,0	129	0	-100,0
Saneamiento	3 152	1 671	-47,0	30 901	19 174	-38,0
Salud	457	1 083	137,0	2 957	5 573	88,5
Ambiente	1 865	734	-60,6	5 889	4 782	-18,8
Transporte	5 616	6 407	14,1	37 246	53 782	44,4
Comunicaciones	537	35	-93,5	1 788	477	-73,3
Turismo	0	0	-	62	0	-100,0
Vivienda y desarrollo urbano	283	659	132,9	3 303	6 180	87,1
TOTAL	21 926	20 592	-6,1	149 105	159 150	6,7

Fuente: MEF.

VI. MONEDA Y CRÉDITO

6.1. Depósitos del sistema financiero

Los depósitos del sistema financiero de Ucayali totalizaron S/. 408,0 millones, saldo superior en S/. 57,2 millones al registrado en setiembre 2012, cifra que representó un incremento real de 13,1 por ciento, explicado por la mayor captación de los depósitos a la vista, de ahorro y depósitos a plazo.

Los depósitos en soles registraron un incremento real de 17,9 por ciento, y los depósitos en dólares una contracción de 3,3 por ciento; los primeros aumentaron su

participación relativa en 3,3 puntos porcentuales respecto a setiembre 2012.

La liquidez de las empresas bancarias registró un avance real anual de 12,3 por ciento; éstas captaron el 85,9 por ciento del total. La liquidez de las entidades microfinancieras no bancarias registró un avance de 21,3 por ciento, por las mayores captaciones de las CMAC's Maynas y de Piura. Las captaciones de las empresas financieras se contrajeron en 0,7 por ciento.

CUADRO Nº 28
DEPÓSITOS DEL SISTEMA FINANCIERO
(Saldo en miles de nuevos soles)

	SETIEMBRE		Var. % real
	2012	2013	
Empresas Bancarias	303 631	350 553	12,3
Empresas Financieras	5 921	6 047	-0,7
Entidades Microfinancieras no bancarias:	41 183	51 368	21,3
- Cajas municipales	41 183	51 368	21,3
Moneda nacional	271 535	329 227	17,9
Moneda extranjera	79 200	78 742	-3,3
Vista	141 865	151 708	4,0
Ahorro	130 987	145 498	8,0
A plazo	77 883	110 763	38,3
Total	350 735	407 969	13,1

Fuente: SBS y AF.

GRÁFICO Nº 8
DEPÓSITOS DEL SISTEMA FINANCIERO POR TIPO DE MONEDA
(Variaciones porcentuales reales anuales)

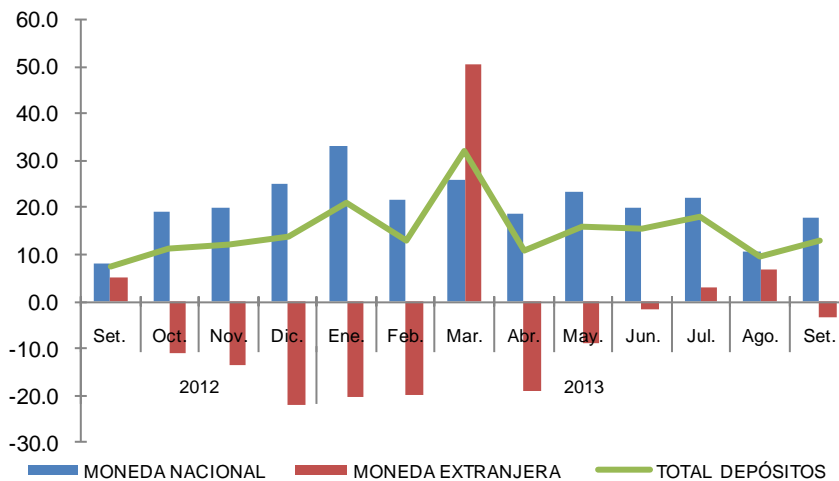

Fuente: SBS.

La mayor participación en los depósitos la tienen los bancos Continental (37,8 por ciento), de Crédito (30,4 por ciento),

Scotiabank (8,3 por ciento) y CMAC Maynas (6,7 por ciento), los cuales en conjunto captan el 83,2 por ciento del total.

**CUADRO Nº 29
PARTICIPACIÓN EN LOS DEPÓSITOS**

	SETIEMBRE 2013		
	Miles de S/.	Mes 1/	Acumulada 1/
Banco Continental	154 333	37,8	37,8
Banco de Crédito	123 886	30,4	68,2
Banco Scotiabank	33 819	8,3	76,5
C.M.A.C. Maynas	27 203	6,7	83,2
Banco Interbank	19 496	4,8	88,0
C.M.A.C. Piura	11 219	2,8	90,8
Banco MiBanco	10 636	2,6	93,4
C.M.A.C. Huancayo	9 350	2,3	95,7
Banco BanBif	6 746	1,7	97,4
Financiera Confianza	3 700	0,9	98,3
C.M.A.C. Arequipa	3 596	0,9	99,2
Financiera CrediScotia	2 347	0,5	99,7
Banco Azteca	1 212	0,2	99,9
Banco Financiero	426	0,1	100,0
Total	407 969	100,0	

1/ participación porcentual.
Fuente: SBS y AFP.

6.2. Crédito del sistema financiero

El crédito del sistema financiero de Ucayali ascendió a S/. 1 140,0 millones, saldo mayor en S/. 110,0 millones al registrado en setiembre 2012, cifra que representó un crecimiento real anual de 7,6 por ciento.

El crédito creció tanto en soles como en dólares, el primero en 8,0 por ciento y el segundo en 5,4 por ciento. Las colocaciones en soles aumentaron su participación relativa en 0,3 puntos porcentuales frente a setiembre

2012, en deterioro de la participación de los créditos otorgados en moneda extranjera.

El crédito de las empresas bancarias aumentó 9,1 por ciento, impulsado por los mayores saldos de todos los bancos, con excepción del Interbank. Por su parte, los créditos otorgados por las entidades microfinancieras no bancarias crecieron 11,1 por ciento, debido a mayores colocaciones de la C.M.A.C. de Piura y de la C.R.A.C. Señor de Lurén.

**CUADRO Nº 30
CRÉDITO DEL SISTEMA FINANCIERO
(Saldo en miles de nuevos soles)**

	SETIEMBRE		Var. % Real
	2012	2013	
Empresas Bancarias	738 911	828 842	9,1
Empresas Financieras	98 450	91 174	-9,9
Entidades Microfinancieras no bancarias:	192 576	219 959	11,1
- Cajas municipales	159 667	177 187	7,9
- Cajas rurales	27 795	35 953	25,8
- Edpymes	5 114	6 819	29,7
Moneda nacional	878 162	975 449	8,0
Moneda extranjera	151 775	164 526	5,4
Total	1 029 937	1 139 976	7,6

Fuente: SBS y AFP.

GRÁFICO N° 9
CRÉDITOS DEL SISTEMA FINANCIERO POR TIPO DE MONEDA
(Variaciones porcentuales reales anuales)

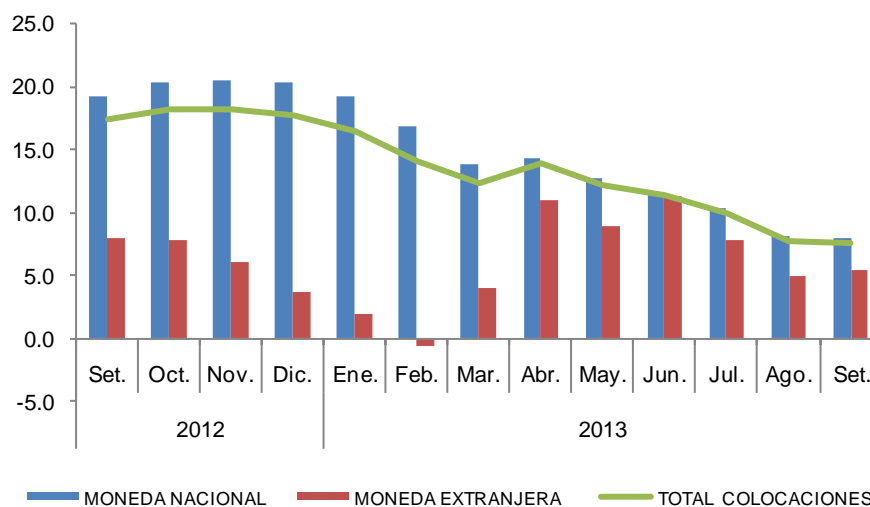

Fuente: SBS y AFP.

La mayor participación en los créditos la tienen el Crédito (27,2 por ciento) y

Continental (24,9 por ciento), que en conjunto, intermediaron el 52,1 por ciento del total.

CUADRO N° 31
PARTICIPACIÓN EN LOS CRÉDITOS

	SEPTIEMBRE 2013		
	Miles de S/.	Mes 1/	Acumulado 1/
Banco de Crédito	310 075	27,2	27,2
Banco Continental	283 677	24,9	52,1
Banco Scotiabank	106 528	9,3	61,4
C.M.A.C. Piura	73 148	6,4	67,8
Banco Interbank	56 561	5,0	72,8
Banco MiBanco	52 989	4,6	77,4
C.M.A.C. Huancayo	43 481	3,8	81,2
Financiera CrediScotia	42 229	3,7	84,9
C.M.A.C. Maynas	39 330	3,5	88,4
C.R.A.C. Señor de Lurén	35 953	3,2	91,6
Financiera Confianza	34 029	3,0	94,6
C.M.A.C. Arequipa	21 228	1,9	96,5
Financiera Edyficar	10 920	1,0	97,5
Banco Azteca	10 527	0,9	98,4
Banco Financiero	8 326	0,6	99,0
Edpyme Solidaridad	4 111	0,4	99,4
Financiera Efectiva	3 996	0,4	99,8
Edpyme Invers. La Cruz	1 625	0,1	99,9
Edpyme Marcimex	1 055	0,1	100,0
Banco BanBif	159	0,0	100,0
Edpyme Acceso Crediticio	29	0,0	100,0
Total	1 139 976	100,0	

1/ participación porcentual.

Fuente: SBS y AFP.

De acuerdo con la última clasificación de la Superintendencia de Banca y Seguros (SBS), por tipo de crédito; los créditos otorgados a las medianas empresas representan el 27,8

por ciento del total; seguidos de los créditos de consumo no revolventes con el 24,3 por ciento, y de los créditos otorgados a pequeñas empresas con el 23,4 por ciento.

CUADRO Nº 32
COLOCACIONES POR TIPO DE CRÉDITO 1/
(Saldo en miles de nuevos soles)

	SET. 2012	SET. 2013	Var. % Real
Consumo no revolventes	254 320	290 583	11,1
Consumo revolventes	68 422	57 698	-18,0
Corporativos	348	768	114,4
Grandes empresas	35 694	44 052	20,0
Hipotecario	61 655	69 835	10,1
Medianas empresas	251 135	332 667	28,8
Microempresas	140 407	120 933	-16,2
Pequeñas empresas	254 033	280 156	7,2
Total	1 066 015	1 196 691	9,2

1/ cifras preliminares, incluyen las colocaciones del Banco de la Nación y Agrobanco, así como los créditos indirectos.
Fuente: SBS y AFP.

Por tipo de crédito y entidad, la participación más importante de las empresas bancarias en el otorgamiento de créditos prima en las

medianas empresas (82,1 por ciento) y; en las cajas municipales, se da en el otorgamiento de créditos a microempresas (36,2 por ciento).

CUADRO Nº 33
COLOCACIONES POR TIPO DE CRÉDITO Y ENTIDAD 1/
(Saldo en miles de nuevos soles)

		SETIEMBRE		Var. % Real
		2012	2013	
Consumo no revolventes	Empresas bancarias	145 533	177 481	18,6
	Cajas municipales	30 196	28 641	-7,8
	Cajas rurales	1 258	1 704	31,7
	Edpymes	746	3 325	333,3
	Financieras	28 431	26 471	-9,5
	Nación	48 156	52 961	7,0
Consumo revolventes	Empresas bancarias	61 281	51 292	-18,6
	Edpymes	1 364		-100,0
	Financieras	5 777	6 406	7,8
Corporativos	Empresas bancarias	348	768	114,4
Grandes empresas	Empresas bancarias	35 694	44 052	20,0
Hipotecario	Empresas bancarias	57 204	64 243	9,2
	Cajas municipales	4 264	5 463	24,6
	Cajas rurales	129	82	-38,7
	Financieras	57	47	-20,1
Medianas empresas	Empresas bancarias	216 962	273 166	22,4
	Cajas municipales	30 479	36 386	16,1
	Cajas rurales	1 408	6 568	353,7
	Financieras	534	628	14,3
	Agrobanco	1 752	15 919	783,7
Microempresas	Empresas bancarias	39 075	23 465	-41,6
	Cajas municipales	46 193	43 834	-7,7
	Cajas rurales	10 902	15 538	38,6
	Edpymes	2 067	2 419	13,8
	Financieras	34 036	32 368	-7,5
	Agrobanco	8 133	3 310	-60,4
Pequeñas empresas	Empresas bancarias	153 140	171 446	8,9
	Cajas municipales	48 508	62 787	25,9
	Cajas rurales	14 092	12 054	-16,8
	Edpymes	958	1 045	6,0
	Financieras	29 590	25 263	-17,0
	Agrobanco	7 745	7 561	-5,1

Fuente: SBS y AFP.

La cartera atrasada del sistema financiero representó el 4,0 por ciento de las colocaciones brutas totales, mayor a la de

setiembre del año anterior. La morosidad en moneda nacional se incrementó a 3,8 por ciento; y en moneda extranjera se redujo a 5,0 por ciento.

CUADRO Nº 34
MOROSIDAD DEL SISTEMA FINANCIERO 1/
(En porcentaje de los créditos brutos)

	SETIEMBRE		Var. Pts.
	2012	2013	
Empresas Bancarias	2,7	3,1	0,4
Empresas Financieras	4,4	4,6	0,2
Entidades Microfinancieras no Bancarias:	7,6	6,8	-0,8
-Cajas municipales	6,4	6,7	0,3
-Cajas rurales	15,0	8,1	-6,9
-Edpymes	6,5	4,4	-2,1
Moneda nacional	3,6	3,8	0,2
Moneda extranjera	5,1	5,0	-0,1
Total	3,8	4,0	0,2

1/ Cartera pesada = (créditos vencidos + créditos en cobranza judicial) / créditos brutos.

Fuente: Instituciones del Sistema Financiero de Ucayali.

INFORMACIÓN ESTADÍSTICA

Síntesis Económica de Ucayali Setiembre 2013

Anexo Nº 01

UCAYALI: PRODUCCIÓN AGROPECUARIA 1/
(T.M.)

	2012					2013									
	Set.	Oct.	Nov.	Dic.	Ene.-Dic.	Ene.	Feb.	Mar.	Abr.	May.	Jun.	Jul.	Ago.	Set.	
TOTAL AGRÍCOLA	67 054	61 800	63 232	71 782	728 591	69 712	70 111	60 651	59 005	59 039	54 748	51 752	52 978	58 316	TOTAL AGRÍCOLA
Arroz cáscara	4 675	2 129	1 278	1 649	21 199	2 018	2 342	1 695	1 337	1 251	563	1 038	1 103	3 555	Arroz cáscara
Plátano	23 681	24 153	24 517	25 413	275 479	21 883	22 927	20 347	20 087	19 471	22 569	22 385	22 337	23 635	Plátano
Yuca	8 857	5 071	6 177	9 855	112 365	10 818	10 713	10 441	10 720	11 852	12 025	10 636	10 266	7 165	Yuca
Naranja	447	593	786	881	10 110	871	1 212	859	794	1 123	1 103	414	109	82	Naranja
Papaya	2 778	3 034	3 088	3 167	32 106	4 500	5 171	4 397	4 335	4 028	3 791	3 122	2 842	3 024	Papaya
Piña	1 062	1 074	1 261	1 289	8 254	637	748	512	498	574	557	577	475	890	Piña
Caña de azúcar	1 736	1 827	2 009	2 076	25 052	2 371	2 292	2 072	2 025	2 001	2 202	2 199	1 851	1 764	Caña de azúcar
Maíz amarillo duro	3 797	2 103	1 067	2 350	25 490	3 194	2 551	2 146	1 668	1 241	740	428	913	3 027	Maíz amarillo duro
Palma aceitera	10 930	13 374	13 220	13 354	110 866	10 162	8 971	8 966	11 005	10 863	5 706	6 569	7 708	7 146	Palma aceitera
Aguaje	697	1 111	1 406	1 654	10 644	1 360	1 608	932	611	515	332	262	458	815	Aguaje
Camu camu	6	26	122	317	1 781	97	82	107	158	125	29	19	18	12	Camu camu
Pijuayo fruto	20	527	621	755	8 830	2 003	2 155	1 216	396	231	0	0	0	30	Pijuayo fruto
Pijuayo palmito	139	113	127	136	1 314	117	106	99	94	94	98	85	81	102	Pijuayo palmito
Otros agrícolas															Otros agrícolas
Cacao	250	303	296	356	2 568	136	133	159	187	227	255	244	224	266	Cacao
Café	405	403	369	475	3 432	147	102	137	169	187	270	309	279	346	Café
Algodón	50	65	33	0	167	0	0	0	0	0	0	0	16	70	Algodón
Cocona	185	192	158	215	2 191	233	253	221	185	172	176	153	140	157	Cocona
Maíz choclo	0	0	0	0	0	0	0	0	0	0	0	0	0	0	Maíz choclo
Melón	764	129	47	0	2 752	0	0	0	0	0	0	243	770	614	Melón
Pepino	115	31	25	35	582	8	0	0	0	0	11	60	176	174	Pepino
Ungurahui	26	21	111	253	3 409	518	623	484	313	338	201	268	94	28	Ungurahui
Resto agrícola	6 434	5 521	6 514	7 552	70 000	8 639	8 122	5 861	4 423	4 746	4 120	2 741	3 118	5 414	Resto agrícola
TOTAL PECUARIO	1 867	2 022	1 904	2 175	22 173	1 469	1 471	1 453	1 746	1 810	1 951	1 972	2 069	1 878	TOTAL PECUARIO
Carne de ave	845	874	871	1 137	10 195	444	434	428	697	747	896	904	869	850	Carne de ave
Carne de porcino	88	95	94	97	1 100	93	92	83	92	95	92	96	97	93	Carne de porcino
Carne de vacuno	132	140	138	137	1 562	130	128	123	130	137	135	131	127	129	Carne de vacuno
Carne de ovino	2	1	1	2	22	2	2	2	3	2	2	2	2	1	Carne de ovino
Leche	394	502	386	393	5 033	399	412	415	429	432	430	427	411	398	Leche
Huevos	406	410	414	409	4 261	401	403	402	395	397	396	412	563	407	Huevos

1/ cifras preliminares.

Fuente: Dirección Regional del MINAGRI de Ucayali.

Anexo Nº 02

UCAYALI: SIEMBRAS AGRÍCOLAS POR CAMPAÑA 1/
(Has.)

	CAMPAÑA 2012-2013												2013-2014		
	Set.	Oct.	Nov.	Dic.	Ene.	Feb.	Mar.	Abr.	May.	Jun.	Jul.	Ago.-Jul.	Ago.	Set.	
TOTAL SIEMBRAS	4 899	4 844	4 844	3 341	2 553	1 955	1 744	2 485	5 734	3 931	2 761	44 411	3 220	3 997	TOTAL SIEMBRAS
Arroz cáscara	972	1 262	832	649	686	296	405	473	1 324	773	596	9 109	722	910	Arroz cáscara
Plátano	492	484	278	221	79	166	131	138	235	218	358	3 509	384	298	Plátano
Yuca	866	936	871	897	673	375	544	559	931	721	635	9 068	761	830	Yuca
Naranja	5	43	3	15	19	3	8	0	21	13	4	178	7	5	Naranja
Papaya	117	114	61	37	10	148	95	183	56	100	79	1 118	86	79	Papaya
Piña	19	69	81	22	18	39	20	2	27	5	15	451	22	15	Piña
Caña de azúcar	117	117	109	37	16	56	93	33	54	29	96	873	158	16	Caña de azúcar
Maíz amarillo duro	1 452	1 192	1 028	787	599	340	202	396	1 234	835	488	9 575	806	1 489	Maíz amarillo duro
Palma aceitera	435	10	575	210	200	215	80	0	135	115	80	2 556	0	0	Palma aceitera
Aguaje	9	14	4	5	8	2	5	9	5	6	1	79	0	1	Aguaje
Camu camu	0	0	2	3	0	0	0	5	0	0	0	10	0	4	Camu camu
Pijuayo fruto	0	1	3	0	4	0	2	0	1	4	67	82	0	0	Pijuayo fruto
Pijuayo palmito	0	0	0	0	3	0	0	0	0	0	0	9	0	0	Pijuayo palmito
Otros agrícolas												0			Otros agrícolas
Cacao	165	325	90	42	49	97	33	367	159	134	38	2 090	29	87	Cacao
Café	17	37	9	3	12	105	17	4	28	31	0	280	0	20	Café
Algodón	5	7	729	256	3	0	0	0	1	0	0	1 001	2	8	Algodón
Cocona	7	24	9	22	20	1	7	0	12	9	15	134	19	13	Cocona
Maíz choclo	0	0	0	0	0	0	0	0	0	0	0	0	0	0	Maíz choclo
Melón	0	2	0	0	0	0	0	14	33	20	3	74	2	0	Melón
Pepino	3	5	0	0	0	2	2	13	39	22	7	98	2	4	Pepino
Ungurahui	1	0	3	0	3	0	0	0	0	0	1	9	1	0	Ungurahui
Resto agrícola	217	202	157	135	151	110	100	289	1 439	896	278	4 108	219	218	Resto agrícola

1/ cifras preliminares.

Fuente: Dirección Regional del MINAGRI de Ucayali.

Anexo Nº 03

UCAYALI: COSECHAS AGRÍCOLAS 1/

(Has.)

	2012					2013									
	Set.	Oct.	Nov.	Dic.	Ene.-Dic.	Ene.	Feb.	Mar.	Abr.	May.	Jun.	Jul.	Ago.	Set.	
TOTAL COSECHAS	5 051	2 606	1 597	51 503	80 699	3 344	3 340	2 665	2 267	2 123	1 578	1 543	2 249	4 311	TOTAL COSECHAS
Arroz cáscara	1 554	726	478	841	9 040	1 009	1 287	854	675	643	271	409	473	1 324	Arroz cáscara
Plátano	0	0	0	18 417	18 417	0	0	0	0	0	0	0	0	0	Plátano
Yuca	624	357	438	694	7 800	767	756	738	762	840	854	773	757	528	Yuca
Naranja	0	0	0	842	842	0	0	0	0	0	0	0	0	0	Naranja
Papaya	0	0	0	2 155	2 155	0	0	0	0	0	0	0	0	0	Papaya
Piña	0	0	0	408	408	0	0	0	0	0	0	0	0	0	Piña
Caña de azúcar	0	0	0	885	885	0	0	0	0	0	0	0	0	0	Caña de azúcar
Maíz amarillo duro	1 537	832	450	1 022	11 346	1 493	1 219	1 016	786	593	358	202	396	1 234	Maíz amarillo duro
Palma aceitera	0	0	0	10 312	10 312	0	0	0	0	0	0	0	0	0	Palma aceitera
Aguaje	0	0	0	1 519	1 519	0	0	0	0	0	0	0	0	0	Aguaje
Camu camu	0	0	0	713	713	0	0	0	0	0	0	0	0	0	Camu camu
Pijuayo fruto	0	0	0	697	697	0	0	0	0	0	0	0	0	0	Pijuayo fruto
Pijuayo palmito	0	0	0	146	146	0	0	0	0	0	0	0	0	0	Pijuayo palmito
Otros agrícolas															Otros agrícolas
Cacao	0	0	0	2 968	2 968	0	0	0	0	0	0	0	0	0	Cacao
Café	0	0	0	2 287	2 287	0	0	0	0	0	0	0	0	0	Café
Algodón	0	0	0	195	195	0	0	0	0	0	0	0	0	0	Algodón
Cocona	0	0	0	300	300	0	0	0	0	0	0	0	0	0	Cocona
Maíz choclo	0	0	0	0	0	0	0	0	0	0	0	0	0	0	Maíz choclo
Melón	31	5	2	0	111	0	0	0	0	0	0	9	30	25	Melón
Pepino	25	6	5	7	113	1	0	0	0	0	2	10	31	30	Pepino
Ungurahui	0	0	0	474	474	0	0	0	0	0	0	0	0	0	Ungurahui
Resto agrícola	1 280	680	224	6 621	9 971	74	78	57	44	47	93	140	562	1 170	Resto agrícola

1/ cifras preliminares.

Fuente: Dirección Regional del MINAGRI de Ucayali.

Anexo Nº 04

UCAYALI: PRODUCCIÓN PESQUERA

(T.M.)

	2012					2013									
	Set.	Oct.	Nov.	Dic.	Ene.-Dic.	Ene.	Feb.	Mar.	Abr.	May.	Jun.	Jul.	Ago.	Set.	
DESEMBARQUE TOTAL 1/	389	597	303	253	4 546	120	115	137	164	356	239	379	489	355	DESEMBARQUE TOTAL 1/
Fresco	246	519	269	221	3 207	110	78	92	117	244	104	166	295	225	Fresco
Seco-salado	143	78	34	32	1 339	10	37	45	47	112	135	213	194	130	Seco-salado
DESEMBARQUE TOTAL 2/	389	597	303	253	4 546	120	115	137	164	356	239	379	489	355	DESEMBARQUE TOTAL 2/
Acarahuazú	3	5	4	4	36	1	2	2	1	4	3	4	5	3	Acarahuazú
Achacubo	0	0	0	0	3	0	0	0	0	0	0	0	0	0	Achacubo
Arahua	1	1	0	0	10	0	0	1	0	0	1	1	1	1	Arahua
Boquichico	196	360	134	115	1 915	35	32	30	32	34	27	89	168	168	Boquichico
Chiu Chiu	0	3	20	10	54	8	8	7	7	0	1	0	0	0	Chiu Chiu
Doncella	12	19	7	6	317	3	3	5	12	33	33	46	50	20	Doncella
Dorado	2	4	1	1	58	0	1	0	0	2	2	3	4	2	Dorado
Gamitana	1	1	1	1	19	0	0	1	0	2	2	2	3	2	Gamitana
Lisa	33	19	6	5	184	4	5	3	15	11	8	11	28	25	Lisa
LLambina	0	2	10	5	138	17	6	22	5	1	1	1	1	0	LLambina
Llausea	11	4	3	3	99	1	2	2	6	11	15	14	14	10	Llausea
Maparate	6	18	8	6	77	2	6	2	2	12	6	5	6	6	Maparate
Mota	18	23	12	11	223	2	5	5	6	28	21	46	38	20	Mota
Paco	0	1	1	1	28	0	1	1	1	1	2	5	5	2	Paco
Paiche	0	0	0	0	23	0	0	1	2	5	5	4	4	2	Paiche
Palometa	48	31	4	4	323	1	2	1	23	40	23	35	49	35	Palometa
Sardina	12	23	13	11	145	3	1	1	13	72	34	20	16	12	Sardina
Torre	0	1	0	0	7	0	0	1	0	1	0	0	0	0	Torre
Tucunaré	1	3	1	1	24	1	1	1	0	2	2	1	3	2	Tucunaré
Turushuqui	1	1	0	0	19	0	3	1	1	2	2	2	2	2	Turushuqui
Yulilla	0	2	1	1	25	6	1	7	1	0	1	0	0	0	Yulilla
Otras especies	44	76	77	68	819	36	36	43	37	95	50	90	92	43	Otras especies
PECES ORNAMENTALES (unidades)	63 620	83 495	19 176	31 492	865 722	64 862	57 490	15 358	59 159	104 755	84 834	94 712	89 773	65 635	PECES ORNAMENTALES (unidades)

1/ Por estado de conservación.

2/ Por tipo de especie.

Fuente: Dirección Regional de la Producción de Ucayali.

Anexo Nº 05

UCAYALI: PRODUCCIÓN DE MADERA ROLLIZA
(Metros cúbicos)

	2012					2013									
	Set.	Oct.	Nov.	Dic.	Ene.-Dic.	Ene.	Feb.	Mar.	Abr.	May.	Jun.	Jul.	Ago.	Set.	
Especies de madera															Especies de madera
Aguano masha	299	207	294	268	3 213	254	31	20	19	0	35	n.d.	n.d.	n.d.	Aguano masha
Bolaina blanca	423	326	1 859	769	9 232	705	252	1 270	885	890	992	n.d.	n.d.	n.d.	Bolaina blanca
Caoba	0	0	6	12	149	0	0	9	0	0	0	n.d.	n.d.	n.d.	Caoba
Capirona	162	238	834	333	3 998	182	20	27	0	0	0	n.d.	n.d.	n.d.	Capirona
Cachimbo	1 595	1 248	1 416	1 566	18 790	3 206	3 557	1 679	2 933	1 877	1 605	n.d.	n.d.	n.d.	Cachimbo
Catahua	164	188	888	729	8 753	110	335	50	662	170	292	n.d.	n.d.	n.d.	Catahua
Cedro	0	0	29	29	345	0	200	0	0	0	0	n.d.	n.d.	n.d.	Cedro
Copaiba	627	590	931	1 001	12 018	664	1 018	100	2 590	1 524	294	n.d.	n.d.	n.d.	Copaiba
Cumala	356	990	4 086	1 064	12 773	2 422	551	183	1 920	1 057	497	n.d.	n.d.	n.d.	Cumala
Estoraque	86	167	137	190	2 283	270	176	78	300	664	340	n.d.	n.d.	n.d.	Estoraque
Huayuro	711	875	717	831	9 967	477	140	1 500	1 389	845	562	n.d.	n.d.	n.d.	Huayuro
Huimba negra	166	106	273	300	3 603	638	0	56	187	132	213	n.d.	n.d.	n.d.	Huimba negra
Ishpingo	53	125	48	61	726	0	210	224	656	194	60	n.d.	n.d.	n.d.	Ishpingo
Lagarto caspi	0	0	0	0	0	0	0	0	0	0	0	n.d.	n.d.	n.d.	Lagarto caspi
Lupuna blanca	126	83	1 084	668	8 010	1 504	2 188	781	866	946	998	n.d.	n.d.	n.d.	Lupuna blanca
Moena	133	62	288	228	2 739	143	176	361	376	348	384	n.d.	n.d.	n.d.	Moena
Panguana	6	30	95	47	564	55	5	4	539	401	3	n.d.	n.d.	n.d.	Panguana
Pashaco	127	71	204	338	4 060	405	304	110	933	421	601	n.d.	n.d.	n.d.	Pashaco
Pumaquiro	51	34	110	66	798	0	0	129	49	293	116	n.d.	n.d.	n.d.	Pumaquiro
Quinilla	190	189	239	279	3 347	237	229	208	162	845	10	n.d.	n.d.	n.d.	Quinilla
Requia	27	52	47	35	424	200	50	50	38	30	0	n.d.	n.d.	n.d.	Requia
Shihuahuaco	529	732	1 823	914	10 972	871	216	696	833	955	766	n.d.	n.d.	n.d.	Shihuahuaco
Tornillo	906	787	901	1 371	16 452	2 417	2 486	2 435	835	1 462	192	n.d.	n.d.	n.d.	Tornillo
Utucuro	2	0	12	6	77	0	0	0	0	0	0	n.d.	n.d.	n.d.	Utucuro
Yacushapana	130	157	201	168	2 017	396	424	62	450	0	0	n.d.	n.d.	n.d.	Yacushapana
Otros	985	719	943	1 368	16 421	1 327	2 093	2 024	4 272	2 119	1 216	n.d.	n.d.	n.d.	Otros
TOTAL	7 854	7 976	17 465	12 644	151 731	16 483	14 661	12 056	20 894	15 173	9 176	n.d.	n.d.	n.d.	TOTAL

Fuente: Gobierno Regional de Ucayali - Dirección Ejecutiva Forestal, Flora y Fauna Silvestre.

Anexo Nº 06

UCAYALI: PRODUCCIÓN DE MADERA ASERRADA
(Metros cúbicos)

	2012					2013									
	Set.	Oct.	Nov.	Dic.	Ene.-Dic.	Ene.	Feb.	Mar.	Abr.	May.	Jun.	Jul.	Ago.	Set.	
Especies de madera															Especies de madera
Aguano masha	127	278	112	158	1 644	287	110	116	100	23	82	75	79	12	Aguano masha
Caoba	0	0	0	0	126	0	0	48	52	0	0	0	0	0	Caoba
Capirona	238	136	439	261	2 380	276	7	102	65	105	270	79	275	271	Capirona
Cachimbo	1 248	1 587	1 525	1 247	13 702	1 741	1 985	2 412	1 284	2 073	1 561	1 570	877	1 128	Cachimbo
Catahua	188	164	214	133	6 584	209	210	194	216	168	233	135	215	193	Catahua
Cedro	0	0	0	7	99	13	8	55	29	0	0	5	0	0	Cedro
Copaiba	471	601	893	666	6 307	1 253	779	604	568	839	528	542	289	372	Copaiba
Cumala	990	356	1 276	803	8 267	1 785	587	281	385	1 456	589	1 395	1 008	1 135	Cumala
Estoraque	127	45	89	90	1 292	181	99	227	95	147	161	211	100	145	Estoraque
Huayruro	876	699	930	626	7 099	338	270	292	220	320	616	776	514	420	Huayruro
Huimba	86	166	175	189	1 962	347	50	127	83	50	21	86	85	69	Huimba
Ishpingo	125	51	142	88	734	151	28	172	205	157	131	112	45	67	Ishpingo
Lagarto caspi	0	0	0	0	3	0	0	0	0	0	0	0	0	0	Lagarto caspi
Lupuna	83	126	73	159	1 299	108	179	175	195	236	150	93	76	48	Lupuna
Marupa	41	93	145	36	729	84	56	32	16	15	148	143	75	95	Marupa
Moena	41	46	81	114	1 539	405	152	226	95	132	169	268	228	201	Moena
Pashaco	51	116	71	144	1 868	119	241	155	113	353	172	200	130	188	Pashaco
Pumaquiro	34	51	46	49	638	79	34	57	35	24	41	39	78	101	Pumaquiro
Quinilla	129	149	180	59	1 238	215	39	61	29	85	55	29	83	66	Quinilla
Requia	52	27	78	122	465	79	18	21	21	1	12	5	53	10	Requia
Shihuahuaco	675	512	934	770	9 980	1 083	596	401	474	917	939	649	580	501	Shihuahuaco
Tornillo	787	906	373	641	11 267	712	575	1 582	1 190	1 477	663	776	353	271	Tornillo
Utucuro	0	2	21	97	166	34	22	0	0	0	0	9	18	93	Utucuro
Yacushapana	158	108	69	78	2 063	79	87	133	72	140	57	141	24	25	Yacushapana
Otros	1 019	1 290	1 157	1 022	15 521	928	1 169	1 574	2 400	2 069	1 497	1 872	1 783	1 405	Otros
TOTAL	7 543	7 510	9 023	7 559	96 972	10 506	7 301	9 047	7 942	10 787	8 095	9 210	6 968	6 816	TOTAL

Fuente: Gobierno Regional de Ucayali - Dirección Ejecutiva Forestal, Flora y Fauna Silvestre.

Anexo Nº 07

UCAYALI: PRODUCCIÓN DE HIDROCARBUROS LÍQUIDOS Y GAS

	2012					2013									
	Set.	Oct.	Nov.	Dic.	Ene.-Dic.	Ene.	Feb.	Mar.	Abr.	May.	Jun.	Jul.	Ago.	Set.	
PETROLEO Y LGN 1/ *Lote 31-C (LGN)	82	85	82	79	978	72	75	79	68	71	76	64	66	66	PETROLEO Y LGN 1/ *Lote 31-C (LGN)
	82	85	82	79	978	72	75	79	68	71	76	64	66	66	
GAS NATURAL 2/ *Lote 31-C	1 448	1 185	861	341	11 184	372	516	328	285	460	384	870	683	441	GAS NATURAL 2/ *Lote 31-C
	1 448	1 185	861	341	11 184	372	516	328	285	460	384	870	683	441	

1/ Miles de barriles.

2/ Millones de pies cúbicos.

Fuente: PerúPetro S.A.

Anexo Nº 08

UCAYALI: PRODUCCIÓN MANUFACTURERA 1/
(Índice de volumen físico: 1995=100)

C I I U	2012					2013									C I I U
	Set.	Oct.	Nov.	Dic.	Ene.-Dic.	Ene.	Feb.	Mar.	Abr.	May.	Jun.	Jul.	Ago.	Set.	
MANUFACTURA PRIMARIA	68.6	97.1	89.1	87.9	87.6	72.3	85.8	85.4	74.8	67.7	70.7	81.7	71.1	70.9	MANUFACTURA PRIMARIA
2320 -Refinación de petróleo	68.6	97.1	89.1	87.9	87.6	72.3	85.8	85.4	74.8	67.7	70.7	81.7	71.1	70.9	2320 -Refinación de petróleo
MANUFACTURA NO PRIMARIA	92.0	97.7	112.7	104.8	99.0	105.1	89.2	66.3	86.2	100.8	92.8	105.7	96.0	103.0	MANUFACTURA NO PRIMARIA
1553 -Bebidas malteadas	122.6	134.1	133.6	117.1	128.0	143.3	125.0	68.0	111.3	129.5	135.8	157.1	147.6	160.5	1553 -Bebidas malteadas
1554 -Bebidas gaseosas	189.8	181.2	177.9	163.9	164.1	167.7	138.4	133.8	153.9	180.1	105.2	147.6	145.0	152.6	1554 -Bebidas gaseosas
2010 -Madera aserrada	47.2	47.9	78.0	84.0	57.4	63.1	43.9	54.4	47.7	64.8	48.6	55.3	41.9	41.0	2010 -Madera aserrada
2899 -Láminas galvanizadas	86.7	113.4	171.2	98.2	143.4	36.2	127.7	60.6	133.5	39.5	99.3	22.7	45.0	81.6	2899 -Láminas galvanizadas
TOTAL	89.7	97.6	110.5	103.2	97.9	101.9	88.9	68.1	85.1	97.6	90.6	103.4	93.6	99.9	TOTAL

1/ cifras preliminares

Fuente: Dirección Regional de la Producción de Ucayali - Encuesta a Empresas Industriales.

Anexo Nº 09

UCAYALI: ÍNDICE DE VOLUMEN FÍSICO DE LA PRODUCCIÓN INDUSTRIAL DE PUCALLPA 1/
(Variación Porcentual)

C I I U	2012/2011					2013/2012									C I I U
	Set.	Oct.	Nov.	Dic.	Ene.-Dic.	Ene.	Feb.	Mar.	Abr.	May.	Jun.	Jul.	Ago.	Set.	
MANUFACTURA PRIMARIA	-5.8	3.7	-0.1	-2.0	1.5	-26.8	-0.1	4.7	-15.8	-30.2	-14.0	-14.0	-10.7	3.4	MANUFACTURA PRIMARIA
2320 -Refinación de petróleo	-5.8	3.7	-0.1	-2.0	1.5	-26.8	-0.1	4.7	-15.8	-30.2	-14.0	-14.0	-10.7	3.4	2320 -Refinación de petróleo
MANUFACTURA NO PRIMARIA	-27.2	-20.6	-6.0	-16.2	-9.9	-5.3	1.2	-28.6	-7.8	-5.1	-2.1	6.6	0.9	12.0	MANUFACTURA NO PRIMARIA
1553 -Bebidas malteadas	-13.1	-5.0	-2.7	-22.8	4.1	-3.4	15.4	-43.9	-9.0	-12.0	4.7	14.8	29.1	30.9	1553 -Bebidas malteadas
1554 -Bebidas gaseosas	29.9	80.7	72.1	45.0	31.3	-0.6	14.0	0.8	1.5	12.1	-30.3	-11.7	-28.4	-19.6	1554 -Bebidas gaseosas
2010 -Madera aserrada	-55.3	-54.9	-26.1	-20.5	-38.4	3.6	-24.3	1.7	-11.5	19.1	5.4	13.6	-25.2	-13.1	2010 -Madera aserrada
2899 -Láminas galvanizadas	-49.0	-30.4	43.7	59.4	7.4	-79.5	-20.8	-64.2	4.9	-74.1	-43.8	-84.1	-68.8	-5.9	2899 -Láminas galvanizadas
TOTAL	-25.9	-18.8	-5.5	-15.1	-9.0	-7.2	1.1	-25.8	-8.6	-7.3	-3.2	4.7	0.0	11.4	TOTAL

1/ cifras preliminares

Fuente: Dirección Regional de la Producción de Ucayali - Encuesta a Empresas Industriales.

Anexo Nº 10

UCAYALI: PRODUCCIÓN DE ELÉCTRICIDAD Y AGUA

ELECTRICIDAD (MW)	2012					2013									ELECTRICIDAD (MW)
	Set.	Oct.	Nov.	Dic.	Ene.-Dic.	Ene.	Feb.	Mar.	Abr.	May.	Jun.	Jul.	Ago.	Set.	
PRODUCCIÓN	122 592	97 772	64 783	26 340	908 858	27 404	39 596	24 428	21 642	35 353	30 293	70 048	54 479	33 875	PRODUCCIÓN
Compras de electricidad *	20 787	22 022	21 306	21 079	244 029	21 291	19 142	21 331	21 685	22 218	21 155	21 764	22 231	22 141	Compras de electricidad *
AGUA (M ³)	2012					2013									AGUA (M ³)
	Set.	Oct.	Nov.	Dic.	Ene.-Dic.	Ene.	Feb.	Mar.	Abr.	May.	Jun.	Jul.	Ago.	Set.	
PRODUCCION EMAPACOP S.A.	936 510	1 003 044	904 337	958 558	11 528 595	1 020 034	960 325	1 015 211	1 014 333	992 255	1 024 483	1 045 308	1 021 918	995 754	PRODUCCION EMAPACOP S.A.

* De Electro Ucayali

Fuente: MINEM y EMAPACOP S.A

Anexo Nº 11

UCAYALI: ARRIBOS Y PERNOCTACIONES A LOS ESTABLECIMIENTOS DE HOSPEDAJE 1/
(Número)

	2012					2013												
	Set.	Oct.	Nov.	Dic.	Ene.-Dic.	Ene.	Feb.	Mar.	Abr.	May.	Jun.	Jul.	Ago.	Set.				
ARRIBOS	16 199	17 133	15 571	15 726	192 363	15 424	13 437	15 958	15 143	16 264	17 336	16 194	16 404	17 576	ARRIBOS			
Nacionales	15 817	16 610	15 081	15 384	187 081	15 066	13 136	15 494	14 780	15 793	16 735	15 537	15 835	17 044	Nacionales			
Extranjeros	382	523	490	342	5 282	358	301	464	363	471	601	657	569	532	Extranjeros			
PERNOCTACIONES	33 064	34 862	32 879	31 989	388 661	30 743	27 693	33 687	33 604	35 928	37 221	35 158	35 938	29 287	PERNOCTACIONES			
Nacionales	32 036	33 465	31 595	30 907	374 493	29 682	26 942	32 252	32 369	34 657	35 596	33 447	34 567	27 306	Nacionales			
Extranjeros	1 028	1 397	1 284	1 082	14 168	1 061	751	1 435	1 235	1 271	1 625	1 711	1 371	1 981	Extranjeros			

1/ cifras preliminares.

Fuente: DIRCETURA de Ucayali.

Anexo Nº 12

EMPLEO FORMAL URBANO EN EMPRESAS DE 10 Y MÁS TRABAJADORES
EN LA CIUDAD DE PUCALLPA POR SECTORES ECONÓMICOS
(Variación porcentual con respecto al mismo mes del año anterior)

Año	Mes	Comercio	Primario 1/	Industria	Servicios 2/	Transp.y comun.	Total
2012	SET	2.7	-6.1	-7.4	7.3	12.3	0.0
	OCT	3.5	-4.8	-9.3	9.1	11.6	-0.1
	NOV	2.8	-6.8	-9.0	9.5	11.3	-0.3
	DIC	5.6	-8.6	-9.5	8.3	9.9	-0.5
2013	ENE	6.2	-13.6	-10.7	-9.3	10.3	-5.2
	FEB	2.8	-13.6	-14.8	-3.0	13.8	-5.9
	MAR	3.2	-9.4	-12.7	9.1	12.2	-2.6
	ABR	2.5	-9.4	-10.6	1.1	10.3	-3.2
	MAY	1.7	-10.1	-9.8	-14.4	5.9	-7.1
	JUN	1.4	-13.5	-13.7	-10.6	-5.3	-9.0
	JUL	1.6	-22.5	-9.5	-6.7	-7.8	-7.7
	AGO 3/	0.9	-22.3	-9.3	-5.7	-14.4	-8.2
SET	n.d.	n.d.	n.d.	n.d.	n.d.	n.d.	

Nota: La información corresponde al primer día de cada mes.

1/ Conformada por las subramas agricultura, pesca y minería.

2/ Conformada por las subramas servicios prestados a empresas, restaurantes y hoteles, establecimientos financieros, enseñanza, servicios sociales y comunales; y electricidad, gas y agua.

3/ Preliminar.

Fuente: MITPE – Encuesta Nacional de Variación Mensual del Empleo (ENVME).

Anexo Nº 13

ÍNDICE DE PRECIOS AL CONSUMIDOR DE LA CIUDAD DE PUCALLPA

(Base año 1994=100 empalmado con año 2001 y año 2009)

	POND.	2012				2013								Variación Porcentual				
		Set.	Oct.	Nov.	Dic.	Ene.	Feb.	Mar.	Abr.	May.	Jun.	Jul.	Ago.	Set.	Mensual	Acumulada		Anual
Alimentos y Bebidas	46.83	233.68	234.96	235.17	232.96	234.36	232.91	234.49	236.70	236.79	235.09	235.51	238.12	245.55	0.88	3.12	2.80	Alimentos y Bebidas
Vestido y Calzado	5.93	203.89	203.91	204.14	204.07	204.36	204.99	205.28	205.55	205.86	205.86	206.02	206.21	208.85	0.24	1.28	1.37	Vestido y Calzado
Alq. Vivien. Comb. Elec.	6.77	215.88	215.56	215.28	214.29	214.82	217.77	218.66	218.83	215.55	216.97	218.78	220.55	228.29	0.58	3.51	2.74	Alq. Vivien. Comb. Elec.
Muebles, Ens. y Manten.	6.22	186.98	187.09	187.13	187.69	188.40	188.57	188.91	189.21	189.29	189.57	190.24	190.90	193.82	-0.18	1.53	1.92	Muebles, Ens. y Manten.
Cuid. y Cons. de Salud	2.63	299.47	299.71	300.19	300.76	301.78	302.08	302.44	302.78	302.08	302.05	302.38	302.68	304.99	0.13	0.76	1.20	Cuid. y Cons. de Salud
Transportes y Comunic.	15.40	177.95	178.14	176.68	176.15	175.85	175.90	176.20	175.39	174.90	174.67	175.53	176.43	177.57	0.50	0.65	-0.37	Transportes y Comunic.
Esparc. Div. Serv. Cult.	8.12	194.40	194.42	194.46	194.60	194.73	195.42	196.04	196.08	196.16	196.24	196.73	196.79	199.01	0.02	1.13	1.23	Esparc. Div. Serv. Cult.
Otros Bienes y Servicios	8.11	186.52	187.12	187.41	187.55	187.58	187.60	187.94	188.20	188.54	189.31	189.73	190.00	192.87	0.20	1.51	2.08	Otros Bienes y Servicios
ÍNDICE GENERAL	100.00	217.43	218.10	217.97	216.88	217.58	217.25	218.21	219.12	218.90	218.29	218.90	220.45	225.37	0.57	2.23	1.97	ÍNDICE GENERAL

Fuente: INEI - ODEI Ucayali.

Anexo Nº 14

UCAYALI: EXPORTACIONES FOB POR GRUPO DE PRODUCTO 1/

(Miles US\$)

	2012				Ene.-Dic.	2013									
	Set.	Oct.	Nov.	Dic.		Ene.	Feb.	Mar.	Abr.	May.	Jun.	Jul.	Ago.		Set.
Productos no tradicionales	2 860	4 091	4 425	5 568	40 591	4 605	4 037	4 222	4 589	4 500	5 269	3 966	3 727	3 543	Productos no tradicionales
Forestales	2 409	3 429	3 770	5 425	38 073	4 036	4 018	4 210	4 482	4 203	5 238	3 845	3 380	3 206	Forestales
- Madera aserrada	737	1 366	897	1 855	13 466	1 100	1 301	1 209	1 371	1 414	1 448	1 254	1 024	814	- Madera aserrada
- Tablillas y frisos	676	1 384	1 772	1 922	15 796	1 722	1 450	1 794	2 044	1 415	2 061	1 279	1 167	1 289	- Tablillas y frisos
- Machihembrado	0	0	0	0	0	0	0	0	0	0	0	0	0	0	- Machihembrado
- Triplay	638	73	487	876	5 317	768	759	798	501	832	949	799	910	781	- Triplay
- Tableros	0	0	0	0	0	0	0	0	0	0	0	0	0	0	- Tableros
- Tarugos y trefilados	42	14	41	0	253	9	0	50	9	6	51	0	0	0	- Tarugos y trefilados
- Otros acabados	316	592	573	772	3 241	437	508	359	557	536	729	513	279	322	- Otros acabados
Agroindustriales	0	3	0	10	153	0	15	2	88	35	8	0	31	9	Agroindustriales
- Camu camu	0	3	0	10	94	0	15	0	82	6	0	0	18	9	- Camu camu
- Uña de gato	0	0	0	0	14	0	0	2	0	29	8	0	13	0	- Uña de gato
- Sangre de grado	0	0	0	0	8	0	0	0	6	0	0	0	0	0	- Sangre de grado
- Otros	0	0	0	0	37	0	0	0	0	0	0	0	0	0	- Otros
Pesqueros	156	155	8	2	665	407	1	1	6	13	9	99	87	259	Pesqueros
- Peces ornamentales	5	8	8	2	45	2	1	1	6	13	9	10	15	7	- Peces ornamentales
- Pescado congelado	0	147	0	0	469	49	0	0	0	0	0	89	72	0	- Pescado congelado
- Pescado seco salado	151	0	0	0	151	356	0	0	0	0	0	0	0	252	- Pescado seco salado
Otros	295	504	647	131	1 700	162	3	9	13	249	14	22	229	69	Otros
Resto	0	0	54	0	2 259	0	29	0	0	0	0	5	79	0	Resto
TOTAL EXPORTACIONES	2 860	4 091	4 479	5 568	42 850	4 605	4 066	4 222	4 589	4 500	5 269	3 971	3 806	3 543	TOTAL EXPORTACIONES

1/ cifras preliminares.

Fuente: SUNAT (www.sunat.gob.pe)

Síntesis Económica de Ucayali Setiembre 2013

Anexo Nº 15

UCAYALI: EXPORTACIONES FOB POR BLOQUE ECONÓMICO Y PAÍSES 1/
(Miles de US\$)

BLOQUE ECONÓMICO	2012					2013											BLOQUE ECONÓMICO
	Set.	Oct.	Nov.	Dic.	Ene.-Dic.	Ene.	Feb.	Mar.	Abr.	May.	Jun.	Jul.	Ago.	Set.			
I. AMERICA	1 469	1 620	1 585	2 159	16 871	1 996	1 476	1 402	1 318	2 119	2 088	1 922	1 541	1 639	I. AMERICA		
TLCAN	535	834	202	1 769	9 567	1 115	910	1 110	1 008	1 318	1 557	1 513	1 278	1 221	TLCAN		
-Canadá	0	0	0	0	0	0	0	0	0	0	0	35	0	0	-Canadá		
-Estados Unidos	375	722	90	767	5 120	489	300	474	493	684	932	704	420	462	-Estados Unidos		
-México	160	112	112	1 002	4 447	626	610	636	515	634	625	774	858	759	-México		
CAN	577	420	588	137	4 862	504	32	80	70	168	308	220	140	360	CAN		
-Bolivia	0	0	54	0	54	0	0	0	0	0	0	0	0	0	-Bolivia		
-Colombia	202	416	159	0	1 210	415	28	0	9	163	6	89	87	280	-Colombia		
-Ecuador	0	4	0	4	2 269	12	4	0	7	5	0	53	25	0	-Ecuador		
-Venezuela	375	0	375	133	1 329	77	0	80	54	0	302	78	28	80	-Venezuela		
MERCOSUR	283	244	531	96	1 250	181	0	12	0	19	7	22	21	0	MERCOSUR		
-Argentina	39	0	42	7	88	21	0	0	0	19	7	0	21	0	-Argentina		
-Brasil	244	244	489	89	1 151	160	0	0	0	0	0	0	0	0	-Brasil		
-Resto MERCOSUR	0	0	0	0	11	0	0	12	0	0	0	22	0	0	-Resto MERCOSUR		
CHILE	0	0	18	0	52	0	0	0	0	0	0	0	0	0	CHILE		
RESTO DE AMÉRICA	74	122	246	157	1 140	196	534	200	240	614	216	167	102	58	RESTO DE AMÉRICA		
II. EUROPA	140	26	622	210	2 567	64	230	289	36	312	233	180	26	55	II. EUROPA		
UNIÓN EUROPEA	140	26	622	210	2 302	64	157	289	36	312	233	180	26	55	UNIÓN EUROPEA		
-Alemania	0	26	0	26	174	0	0	0	0	62	27	0	0	0	-Alemania		
-Italia	43	0	534	16	797	0	0	48	0	0	48	0	0	0	-Italia		
-España	0	0	0	7	70	0	0	0	0	0	0	0	0	0	-España		
-Francia	69	0	0	0	507	24	0	51	0	37	95	130	0	0	-Francia		
-Países Bajos	28	0	88	111	663	40	157	182	36	213	62	50	0	44	-Países Bajos		
-Resto Unión Europea	0	0	0	50	91	0	0	8	0	0	1	0	26	11	-Resto Unión Europea		
SUIZA	0	0	0	0	0	0	29	0	0	0	0	0	0	0	SUIZA		
RESTO DE EUROPA	0	0	0	0	265	0	44	0	0	0	0	0	0	0	RESTO DE EUROPA		
III. ASIA	1 251	2 445	2 272	3 199	23 044	2 545	2 227	2 389	2 924	1 972	2 901	1 783	2 239	1 849	III. ASIA		
-China	1 251	2 348	1 980	3 144	22 190	2 476	2 104	2 365	2 779	1 840	2 831	1 745	1 944	1 849	-China		
-Japón	0	0	34	9	257	27	15	24	80	61	40	0	186	0	-Japón		
-Hong Kong	0	0	0	0	59	0	0	0	0	0	0	0	0	0	-Hong Kong		
-Resto de Asia	0	97	258	46	538	42	108	0	65	71	30	38	109	0	-Resto de Asia		
IV. OCEANIA	0	0	0	0	299	0	133	142	261	97	47	86	0	0	IV. OCEANIA		
V. NO DECLARADOS	0	0	0	0	69	0	0	0	50	0	0	0	0	0	V. NO DECLARADOS		
TOTAL	2 860	4 091	4 479	5 568	42 850	4 605	4 066	4 222	4 589	4 500	5 269	3 971	3 806	3 543	TOTAL		

1/ cifras preliminares.

Fuente: SUNAT (www.sunat.gob.pe)

Anexo Nº 16

UCAYALI: INGRESOS RECAUDADOS
(Miles de nuevos soles)

	2012					2013										
	Set.	Oct.	Nov.	Dic.	Ene.-Dic.	Ene.	Feb.	Mar.	Abr.	May.	Jun.	Jul.	Ago.	Set.		
I. INGRESOS TRIBUTARIOS	26 021	26 782	25 866	26 991	308 337	32 661	23 349	32 206	31 232	25 750	30 419	32 389	32 530	31 818	I. INGRESOS TRIBUTARIOS	
1. Impuesto a la renta	9 167	10 062	10 551	10 750	116 576	12 590	10 065	17 543	13 575	11 317	10 865	11 203	11 635	11 553	1. Impuesto a la renta	
- Personas naturales	1 325	1 666	1 484	1 402	18 471	1 801	1 782	1 345	3 034	1 704	1 594	1 903	1 698	1 771	- Personas naturales	
- Personas jurídicas	7 700	7 973	8 682	8 727	85 376	10 678	7 909	8 189	6 543	8 075	8 652	8 682	9 328	9 420	- Personas jurídicas	
- Regularización	142	423	385	621	12 729	111	374	8 009	3 998	1 538	619	618	610	362	- Regularización	
2. Impuesto a la importación	2	4	10	3	34	1	0	2	4	9	0	2	3	5	2. Impuesto a la importación	
3. Impuesto general a las ventas (IGV)	2 162	3 039	1 888	2 256	23 788	1 941	1 509	1 653	2 218	1 513	2 420	2 002	1 711	1 842	3. Impuesto general a las ventas (IGV)	
. Interno	2 088	3 013	1 866	2 239	23 389	1 933	1 508	1 639	2 194	1 472	2 411	1 987	1 675	1 759	. Interno	
. Externo	74	26	22	17	399	8	1	14	24	41	9	15	36	83	. Externo	
4. Impuesto selectivo al consumo (ISC)	13 483	12 402	12 122	12 921	153 811	17 182	11 044	12 250	12 555	11 448	15 364	17 841	17 858	17 170	4. Impuesto selectivo al consumo (ISC)	
5. Otros ingresos tributarios	1 207	1 275	1 295	1 061	14 128	947	731	758	2 881	1 463	1 770	1 341	1 324	1 248	5. Otros ingresos tributarios	
II. INGRESOS NO TRIBUTARIOS	527	526	473	848	7 276	450	455	717	342	721	607	677	439	1 014	II. INGRESOS NO TRIBUTARIOS	
III. TOTAL (I+II)	26 548	27 308	26 339	27 839	315 613	33 111	23 804	32 923	31 574	26 471	31 026	33 066	32 970	32 832	III. TOTAL (I+II)	

Fuente: SUNAT (www.sunat.gob.pe)

Anexo Nº 17

UCAYALI: EJECUCIÓN DE INGRESOS DEL GOBIERNO REGIONAL 1/

(Miles de nuevos soles)

	2012					2013									
	Set.	Oct.	Nov.	Dic.	Ene.-Dic.	Ene.	Feb.	Mar.	Abr.	May.	Jun.	Jul.	Ago.	Set.	
TOTAL INGRESOS (I+II+III)	11 398	40 258	18 241	488	145 927	16 393	10 580	12 000	8 252	9 554	4 370	7 420	12 533	9 732	TOTAL INGRESOS (I+II+III)
I. INGRESOS CORRIENTES	8 073	8 083	17 989	5 255	92 752	6 441	10 540	7 637	10 587	9 123	3 961	7 815	12 456	9 732	I. INGRESOS CORRIENTES
Impuestos y contribuciones obligator	0	0	0	0	0	0	0	0	0	0	0	0	0	0	Impuestos y contribuciones obligatorias
Venta de bienes y servicios	963	926	1 046	1 206	11 989	901	751	939	1 017	1 163	715	746	829	813	Venta de bienes y servicios
Donaciones y transferencias	7 083	7 136	16 927	1 843	77 909	5 423	9 785	6 528	9 540	7 949	2 658	7 015	11 612	8 914	Donaciones y transferencias
Otros ingresos corrientes	27	21	16	2 206	2 854	117	4	170	30	11	588	54	15	5	Otros ingresos corrientes
II. INGRESOS DE CAPITAL	0	0	200	990	1 410	0	0	0	0	431	0	0	77	0	II. INGRESOS DE CAPITAL
Venta de activos no financieros	0	0	200	990	1 410	0	0	0	0	431	0	0	77	0	Venta de activos no financieros
Venta de activos financieros	0	0	0	0	0	0	0	0	0	0	0	0	0	0	Venta de activos financieros
III. FINANCIAMIENTO	3 325	32 175	52	- 5 757	51 765	9 952	40	4 363	- 2 335	0	409	- 395	0	0	III. FINANCIAMIENTO
Endeudamiento	252	252	- 252	0	6 064	0	0	0	0	0	0	0	0	0	Endeudamiento
Saldo de balance	3 073	31 923	304	- 5 757	45 701	9 952	40	4 363	- 2 335	0	409	- 395	0	0	Saldo de balance
TOTAL INGRESOS POR FUENTE	11 398	40 258	18 241	488	145 927	16 393	10 580	12 000	8 252	9 554	4 370	7 420	12 533	9 732	TOTAL INGRESOS POR FUENTE
Canon y sobrecanon	9 936	41 880	15 758	-3 537	116 411	11 844	8 563	5 598	7 719	6 118	3 265	4 818	11 142	8 366	Canon y sobrecanon
Recursos directamente recaudados	975	-1 722	1 247	1 806	17 855	4 105	755	984	1 343	2 187	735	749	912	816	Recursos directamente recaudados
Donaciones y transferencias	487	100	1 236	2 219	11 661	444	1 262	5 418	- 810	1 249	370	1 853	479	550	Donaciones y transferencias

1/ cifras preliminares

Fuente: MEF. (www.mef.gob.pe)

Anexo Nº 18

UCAYALI: EJECUCIÓN DE GASTOS DEL GOBIERNO REGIONAL 1/

(Miles de nuevos soles)

	2012					2013										
	Set.	Oct.	Nov.	Dic.	Ene.-Dic.	Ene.	Feb.	Mar.	Abr.	May.	Jun.	Jul.	Ago.	Set.		
TOTAL DE GASTOS (I+II+III)	42 792	44 844	38 827	82 147	468 408	30 714	31 080	52 641	46 154	62 989	39 337	60 614	37 743	39 923	TOTAL DE GASTOS (I+II+III)	
I. GASTOS CORRIENTES	25 267	27 104	27 802	48 689	328 836	29 031	25 941	27 716	29 598	29 324	29 301	34 842	27 786	27 532	I. GASTOS CORRIENTES	
-Personal y obligaciones	16 839	16 689	16 241	22 614	209 372	23 118	18 995	18 821	19 356	18 947	19 504	21 887	19 130	19 279	-Personal y obligaciones	
-Pensiones y prestaciones sociales	1 801	1 688	1 671	3 059	23 097	2 602	1 713	1 800	2 158	1 868	1 727	2 454	1 711	1 625	-Pensiones y prestaciones sociales	
-Bienes y servicios	6 477	8 536	9 618	18 824	88 903	3 096	5 057	6 388	7 706	8 150	7 829	9 659	6 787	6 604	-Bienes y servicios	
-Donaciones y transferencias corrientes	0	0	0	0	0	0	0	0	0	169	0	0	0	0	-Donaciones y transferencias corrientes	
-Otros gastos corrientes	150	191	272	4 192	7 464	215	176	707	378	190	241	842	158	24	-Otros gastos corrientes	
II. GASTOS DE CAPITAL	17 525	17 740	11 025	33 458	139 572	1 683	5 139	24 925	16 556	33 665	10 036	25 772	9 957	12 391	II. GASTOS DE CAPITAL	
-Inversiones no financieras	8 630	17 740	11 025	32 458	129 677	1 683	5 139	24 925	16 421	33 665	10 036	25 772	9 957	12 391	-Inversiones no financieras	
-Inversiones financieras	0	0	0	0	0	0	0	0	0	0	0	0	0	0	-Inversiones financieras	
-Donaciones y transferencias de capital	8 895	0	0	1 000	9 895	0	0	0	135	0	0	0	0	0	-Donaciones y transferencias de capital	
III. SERVICIO DE LA DEUDA	0	0	0	0	0	0	0	0	0	0	0	0	0	0	III. SERVICIO DE LA DEUDA	
-Intereses	0	0	0	0	0	0	0	0	0	0	0	0	0	0	-Intereses	
-Amortización	0	0	0	0	0	0	0	0	0	0	0	0	0	0	-Amortización	
TOTAL DE GASTOS POR FUENTE	42 792	44 844	38 827	82 147	468 408	30 714	31 080	52 641	46 154	62 989	39 337	60 614	37 743	39 923	TOTAL DE GASTOS POR FUENTE	
Recursos ordinarios (Asignación MEF)	36 711	38 646	31 827	63 050	379 790	28 211	25 325	45 912	36 603	53 968	32 452	49 693	29 844	31 879	Recursos ordinarios (Asignación MEF)	
Canon y sobrecanon	4 843	4 192	4 573	14 201	67 464	1 990	4 835	4 637	7 318	6 692	4 313	8 112	5 812	5 675	Canon y sobrecanon	
Recursos directamente recaudados	1 154	1 427	1 250	2 606	13 996	513	920	1 519	946	1 407	1 643	1 497	1 128	929	Recursos directamente recaudados	
Recursos por Oper. Ofi. de Créd. interno	0	0	0	0	0	0	0	0	0	0	0	0	0	0	Recursos por Oper. Ofi. de Créd. interno	
Donaciones y transferencias	84	579	1 177	2 290	7 158	0	0	573	1 287	922	929	1 312	959	1 440	Donaciones y transferencias	

1/ cifras preliminares.

Fuente: MEF. (www.mef.gob.pe)

Anexo Nº 19

UCAYALI: PROGRAMA DE INVERSIONES DEL GOBIERNO REGIONAL 1/
(Miles de nuevos soles)

	2012					2013									
	Set.	Oct.	Nov.	Dic.	Ene.-Dic.	Ene.	Feb.	Mar.	Abr.	May.	Jun.	Jul.	Ago.	Set.	
Planeamiento	198	194	207	1 270	3 484	152	176	292	313	278	253	503	364	789	Planeamiento
Agropecuaria	689	514	927	843	10 055	151	300	715	230	280	270	226	319	298	Agropecuaria
Protección social	34	50	31	208	742	24	12	26	15	50	37	44	128	62	Protección social
Trabajo	0	0	2	4	6	0	0	0	0	0	0	0	0	0	Trabajo
Orden público y seguridad	0	0	0	21	21	0	966	0	1 935	0	0	207	405	543	Orden público y seguridad
Educación	5 512	10 010	3 319	10 315	53 203	16	856	8 832	706	5 600	2 181	7 018	711	2 894	Educación
Cultura y deporte	37	452	1	2 202	4 363	948	4	313	345	46	337	528	80	3	Cultura y deporte
Energía	12	54	25	6 528	6 724	0	13	132	56	0	97	37	44	61	Energía
Comercio	0	0	0	0	5	0	0	0	0	0	0	0	0	0	Comercio
Pesca	177	79	470	643	2 516	90	198	79	179	131	146	123	107	64	Pesca
Saneamiento	475	31	748	1 226	7 861	0	26	4 008	8 946	20 779	3 296	12 688	3 141	4 114	Saneamiento
Salud	641	188	575	9 726	16 858	37	30	149	556	361	732	384	814	317	Salud
Medio ambiente	198	221	209	1 156	2 867	0	173	123	1 094	806	446	56	211	121	Medio ambiente
Transporte	167	4 865	3 769	2 755	19 658	256	2 345	9 988	1 492	4 957	2 122	3 792	3 479	3 106	Transporte
Turismo	487	1 039	742	925	5 771	8	40	260	552	377	119	165	154	15	Turismo
Vivienda y desarrollo urbano	3	0	0	31	804	0	0	0	0	0	0	0	0	0	Vivienda y desarrollo urbano
Minería	0	22	0	1	23	0	0	0	0	0	0	0	0	0	Minería
Comunicaciones	0	20	0	0	111	0	0	7	2	0	0	1	0	4	Comunicaciones
TOTAL DE INVERSIONES POR SECTORES	8 630	17 739	11 025	37 854	135 072	1 682	5 139	24 924	16 421	33 665	10 036	25 772	9 957	12 391	TOTAL DE INVERSIONES POR SECTORES

1/ cifras preliminares.

Fuente: MEF. (w w w .mef.gob.pe).

Anexo Nº 20

UCAYALI: DEPÓSITOS Y OBLIGACIONES DEL SISTEMA FINANCIERO POR ENTIDAD
(Saldos en miles de nuevos soles)

	2012				2013												
	Set.	Oct.	Nov.	Dic.	Ene.	Feb.	Mar.	Abr.	May.	Jun.	Jul.	Ago.	Set.				
A. EMPRESAS BANCARIAS	303 631	301 876	313 018	343 823	377 483	365 508	444 985	357 007	358 152	350 886	369 362	346 542	350 553	A. EMPRESAS BANCARIAS			
Banco Continental	126 025	126 316	136 027	160 114	190 249	171 376	178 953	178 937	170 564	163 261	171 688	155 831	154 333	Banco Continental			
Banco de Crédito	114 009	107 203	117 312	120 711	125 902	125 977	205 334	115 251	114 505	117 176	126 300	117 981	123 885	Banco de Crédito			
Banco Scotiabank	29 520	35 021	28 937	28 959	26 531	30 788	28 199	32 739	42 586	35 383	35 973	31 623	33 819	Banco Scotiabank			
Banco Interbank	23 224	22 496	19 965	20 656	21 997	24 899	18 659	15 889	15 760	16 406	16 199	21 763	19 496	Banco Interbank			
Banco MiBanco	8 842	8 520	8 663	9 202	8 826	8 553	9 901	10 334	10 274	10 718	11 139	11 023	10 636	Banco MiBanco			
Banco Azteca	893	954	920	934	1 188	1 248	1 257	1 248	1 331	1 404	1 447	1 356	1 212	Banco Azteca			
Banco Financiero	608	407	393	615	503	530	539	430	343	424	472	427	426	Banco Financiero			
Banco BanBif	510	959	801	2 632	2 287	2 137	2 143	2 179	2 789	6 113	6 143	6 537	6 746	Banco BanBif			
B. EMPRESAS FINANCIERAS	5 921	5 902	6 402	6 549	6 384	6 447	6 088	6 082	6 078	5 872	5 928	5 966	6 047	B. EMPRESAS FINANCIERAS			
Financiera CrediScotia	3 105	2 964	3 236	3 027	2 938	3 004	2 462	2 355	2 190	2 190	2 214	2 142	2 347	Financiera CrediScotia			
Financiera Confianza *	2 816	2 938	3 166	3 522	3 446	3 443	3 626	3 727	3 888	3 682	3 714	3 824	3 700	Financiera Confianza *			
C. ENTIDADES MICROF. N.B.	41 183	40 901	42 465	44 644	46 046	47 911	45 971	48 036	48 893	52 454	51 509	49 812	51 368	C. ENTIDADES MICROF. N.B.			
C.M.A.C. de Maynas	21 545	21 125	21 707	22 550	23 819	24 345	24 794	26 042	26 504	26 972	26 616	26 411	27 203	C.M.A.C. de Maynas			
C.M.A.C. de Huancayo	9 892	9 729	9 931	10 515	10 468	9 793	8 396	8 643	8 996	9 022	8 757	8 655	9 350	C.M.A.C. de Huancayo			
C.M.A.C. de Piura	7 524	7 905	8 631	8 780	9 149	10 605	9 758	9 898	9 808	12 941	12 443	11 272	11 219	C.M.A.C. de Piura			
C.M.A.C. de Arequipa	2 222	2 142	2 196	2 799	2 610	3 168	3 023	3 453	3 585	3 519	3 694	3 474	3 596	C.M.A.C. de Arequipa			
C.R.A.C. Señor de Luren	0	0	0	0	0	0	0	0	0	0	0	0	0	C.R.A.C. Señor de Luren			
TOTAL SISTEMA FINANCIERO (A+B)	350 735	348 679	361 885	395 016	429 913	419 866	497 044	411 125	413 123	409 213	426 800	402 320	407 969	TOTAL SISTEMA FINANCIERO (A+B)			

* a partir de setiembre de 2009, Edpyme Confianza se convirtió en Financiera Confianza.

Fuente: SBS. (www.sbs.gob.pe)

Anexo Nº 21

UCAYALI: DEPÓSITOS Y OBLIGACIONES DEL SISTEMA FINANCIERO, POR MODALIDAD DE DEPÓSITOS
(Saldos en miles de nuevos soles)

	2012				2013									
	Set.	Oct.	Nov.	Dic.	Ene.	Feb.	Mar.	Abr.	May.	Jun.	Jul.	Ago.		Set.
A. DEPÓSITOS A LA VISTA	141 865	139 487	141 534	153 832	190 906	182 856	166 092	166 080	162 560	152 904	164 049	148 064	151 708	A. DEPÓSITOS A LA VISTA
Empresas Bancarias	141 554	139 020	141 050	153 718	190 683	182 696	166 076	166 072	162 544	152 871	164 046	148 061	151 705	Empresas Bancarias
Empresas Financieras	311	467	484	114	223	160	16	8	16	33	3	3	3	Empresas Financieras
Entidades Microfinancieras N.B.	0	0	0	0	0	0	0	0	0	0	0	0	0	Entidades Microfinancieras N.B.
B. DEPÓSITOS DE AHORRO	130 987	127 449	131 869	139 758	137 820	137 392	147 843	145 117	140 938	144 072	151 345	146 288	145 498	B. DEPÓSITOS DE AHORRO
Empresas Bancarias	114 117	111 292	115 172	121 794	119 885	118 384	130 258	126 228	122 254	122 657	130 803	127 424	125 765	Empresas Bancarias
Empresas Financieras	2 689	2 485	2 736	2 908	2 687	2 793	2 864	2 854	2 886	2 770	2 921	3 040	3 045	Empresas Financieras
Entidades Microfinancieras N.B.	14 181	13 672	13 961	15 056	15 248	16 215	14 721	16 035	15 798	18 645	17 621	15 824	16 687	Entidades Microfinancieras N.B.
C. DEPÓSITOS A PLAZO	77 883	81 743	88 482	101 426	101 187	99 618	183 109	99 928	109 625	112 237	111 406	107 968	110 763	C. DEPÓSITOS A PLAZO
Empresas Bancarias	47 961	51 564	56 795	68 311	66 915	64 428	148 651	64 707	73 354	75 358	74 514	71 057	73 083	Empresas Bancarias
Empresas Financieras	2 921	2 951	3 183	3 527	3 474	3 495	3 208	3 221	3 176	3 070	3 004	2 924	2 999	Empresas Financieras
Entidades Microfinancieras N.B.	27 001	27 228	28 504	29 588	30 798	31 695	31 250	32 000	33 095	33 809	33 889	33 988	34 681	Entidades Microfinancieras N.B.
TOTAL DEPÓSITOS (A+B+C)	350 735	348 679	361 885	395 016	429 913	419 866	497 044	411 125	413 123	409 213	426 800	402 320	407 969	TOTAL DEPÓSITOS (A+B+C)

Fuente: SBS. (www.sbs.gob.pe)

Anexo Nº 22

UCAYALI: DEPÓSITOS Y OBLIGACIONES DEL SISTEMA FINANCIERO, POR TIPO Y DENOMINACIÓN
(Saldos en miles de nuevos soles)

	2012				2013									
	Set.	Oct.	Nov.	Dic.	Ene.	Feb.	Mar.	Abr.	May.	Jun.	Jul.	Ago.		Set.
A. MONEDA NACIONAL	271 535	276 267	295 432	330 124	366 165	356 970	362 233	346 061	339 855	331 324	349 201	318 382	329 227	A. MONEDA NACIONAL
Depósitos a la vista	107 827	109 916	118 746	131 977	168 181	160 652	141 080	144 313	138 348	128 135	138 924	118 764	126 540	Depósitos a la vista
Depósitos de ahorro	105 168	103 956	108 615	116 699	116 693	116 726	121 880	121 576	116 035	117 644	125 621	119 705	119 771	Depósitos de ahorro
Depósitos a plazo	58 540	62 395	68 071	81 448	81 291	79 592	99 273	80 172	85 472	85 545	84 655	79 913	82 916	Depósitos a plazo
B. MONEDA EXTRANJERA	79 200	72 412	66 453	64 892	63 748	62 896	134 811	65 064	73 268	77 889	77 599	83 938	78 742	B. MONEDA EXTRANJERA
Depósitos a la vista	34 038	29 571	22 788	21 855	22 725	22 204	25 014	21 767	24 211	24 770	25 124	29 300	25 167	Depósitos a la vista
Depósitos de ahorro	25 819	23 493	23 254	23 059	21 127	20 666	25 962	23 541	24 903	26 428	25 724	26 583	25 727	Depósitos de ahorro
Depósitos a plazo	19 343	19 348	20 411	19 978	19 896	20 026	83 835	19 756	24 154	26 691	26 751	28 055	27 848	Depósitos a plazo
TOTAL DEPÓSITOS (A+B)	350 735	348 679	361 885	395 016	429 913	419 866	497 044	411 125	413 123	409 213	426 800	402 320	407 969	TOTAL DEPÓSITOS (A+B)

Fuente: SBS. (www.sbs.gob.pe)

Síntesis Económica de Ucayali Setiembre 2013

Anexo Nº 23

UCAYALI: CRÉDITO DEL SISTEMA FINANCIERO

(Saldos en miles de nuevos soles)

	2012				2013									
	Set.	Oct.	Nov.	Dic.	Ene.	Feb.	Mar.	Abr.	May.	Jun.	Jul.	Ago.	Set.	
TOTAL SISTEMA FINANCIERO (A+B+C)	1029 937	1044 044	1062 796	1067 721	1065 932	1064 141	1075 304	1097 616	1104 832	1121 200	1129 912	1132 813	1139 976	TOTAL SISTEMA FINANCIERO (A+B+C)
A. EMPRESAS BANCARIAS	738 911	748 825	760 831	761 367	760 344	761 530	776 754	797 187	804 712	814 647	821 609	824 185	828 842	A. EMPRESAS BANCARIAS
Banco Continental	255 906	258 452	262 145	261 169	259 960	260 972	270 473	275 640	275 248	278 013	281 267	280 420	283 677	Banco Continental
Banco de Crédito	273 356	276 115	281 369	283 232	281 404	279 928	285 876	294 874	299 878	307 720	309 055	310 490	310 076	Banco de Crédito
Banco Interbank	65 854	65 423	64 051	63 168	63 625	62 359	60 449	60 108	60 890	57 995	56 876	56 900	56 561	Banco Interbank
Banco Scotiabank	85 045	89 004	91 404	89 375	89 862	92 059	92 377	97 396	99 697	102 001	104 383	105 543	106 528	Banco Scotiabank
Banco MiBanco	48 155	47 990	48 684	49 326	49 618	49 224	49 314	49 979	50 160	49 894	50 491	51 853	52 989	Banco MiBanco
Banco Azteca	8 105	8 784	9 285	10 044	10 147	10 497	10 528	10 260	10 416	10 325	10 416	10 386	10 527	Banco Azteca
Banco Financiero	2 490	3 057	3 893	5 053	5 693	6 375	7 598	8 791	8 283	8 347	8 467	8 387	8 326	Banco Financiero
Banco BanBif	-	-	-	-	35	116	139	139	140	352	655	206	159	Banco BanBif
B. EMPRESAS FINANCIERAS	98 450	98 764	100 616	103 470	102 502	101 463	98 066	97 102	95 113	91 024	91 240	91 104	91 174	B. EMPRESAS FINANCIERAS
Financiera CrediScotia	57 882	58 033	58 614	58 512	56 494	54 229	51 903	49 657	47 574	45 765	45 082	43 415	42 229	Financiera CrediScotia
Financiera Confianza *	34 305	34 515	35 096	36 491	36 596	37 141	37 513	37 780	36 785	33 176	33 322	33 609	34 029	Financiera Confianza *
Financiera TFC	2 464	2 310	2 217	2 286	2 258	2 207	-	-	-	-	-	-	-	Financiera TFC
Financiera Efectiva **	3 799	3 672	3 633	3 977	3 782	3 643	3 549	3 544	3 694	3 723	3 843	3 930	3 996	Financiera Efectiva **
Financiera Edyficar	-	234	1 056	2 204	3 372	4 243	5 101	6 121	7 060	8 360	8 993	10 149	10 920	Financiera Edyficar
C. ENTIDADES MICROF. N.B.	192 576	196 455	201 349	202 884	203 086	201 148	200 484	203 327	205 007	215 529	217 063	217 524	219 959	C. ENTIDADES MICROF. N.B.
C.M.A.C. de Piura	55 463	56 865	58 068	57 336	58 092	59 199	60 230	62 125	62 740	70 344	71 789	71 991	73 148	C.M.A.C. de Piura
C.M.A.C. de Maynas	42 781	41 059	41 767	40 635	40 637	40 764	40 296	41 055	41 636	40 657	39 614	39 036	39 330	C.M.A.C. de Maynas
C.M.A.C. de Huancayo	40 984	42 053	43 078	43 321	42 581	42 349	41 252	40 900	40 559	41 396	42 522	43 194	43 481	C.M.A.C. de Huancayo
C.M.A.C. de Arequipa	20 439	20 865	21 446	21 475	21 393	21 487	21 741	22 353	22 859	22 972	22 530	21 848	21 228	C.M.A.C. de Arequipa
EDPYME Solidaridad	3 526	3 525	3 557	3 446	3 458	3 620	3 742	3 862	4 038	4 067	4 121	4 253	4 111	EDPYME Solidaridad
EDPYME Inversiones La Cruz	1 342	1 326	1 355	1 209	1 328	1 412	1 414	1 335	1 329	1 419	1 446	1 483	1 625	EDPYME Inversiones La Cruz
EDPYME Acceso Crediticio	0	0	0	0	0	0	0	0	0	0	0	35	29	EDPYME Acceso Crediticio
EDPYME Marcimex	246	310	331	416	529	619	534	521	570	609	711	874	1 055	EDPYME Marcimex
C.R.A.C. Señor de Luren	27 795	30 452	31 747	35 046	35 068	31 698	31 275	31 176	31 276	34 066	34 329	34 811	35 953	C.R.A.C. Señor de Luren
TOTAL SISTEMA FINANCIERO	1029 937	1044 044	1062 796	1067 721	1065 932	1064 141	1075 304	1097 616	1104 832	1121 200	1129 912	1132 813	1139 976	TOTAL SISTEMA FINANCIERO
- Moneda nacional	878 162	888 382	907 692	917 489	916 381	916 038	921 019	935 406	938 526	949 277	958 598	962 139	975 449	- Moneda nacional
- Moneda extranjera	151 775	155 662	155 104	150 232	149 551	148 103	154 285	162 210	166 306	171 923	171 313	170 673	164 526	- Moneda extranjera

* a partir de setiembre 2009, Edpyme Confianza se convirtió en Financiera Confianza.

** a partir de abril 2010, Edpyme Efectiva se convirtió en Financiera Efectiva.

Fuente: SBS. (w w w .sbs.gob.pe)

Anexo Nº 24

UCAYALI: CARTERA PESADA EN EL SISTEMA FINANCIERO 1/.
(En porcentajes)

	2012				2013									
	Set.	Oct.	Nov.	Dic.	Ene.	Feb.	Mar.	Abr.	May.	Jun.	Jul.	Ago.	Set.	
A. EMPRESAS BANCARIAS	2.7	2.9	2.7	2.6	3.1	3.1	3.1	3.2	3.0	3.0	3.0	3.1	3.1	A. EMPRESAS BANCARIAS
Banco Continental	3.4	3.3	3.4	3.1	3.7	3.6	3.4	3.8	4.0	3.9	4.2	4.2	4.6	Banco Continental
Banco de Crédito	1.5	2.1	1.3	1.7	1.9	2.0	2.1	1.9	1.7	1.8	1.9	1.9	1.7	Banco de Crédito
Banco Interbank	7.0	6.4	7.0	5.7	5.6	5.7	5.6	5.8	5.8	4.3	4.1	4.1	4.0	Banco Interbank
Banco Scotiabank	0.4	0.3	0.4	0.4	2.2	2.2	2.5	2.4	1.7	2.0	1.7	1.8	1.8	Banco Scotiabank
Banco MiBanco	4.3	5.0	4.3	4.2	3.6	3.8	3.8	3.7	3.5	3.8	4.0	3.7	3.6	Banco MiBanco
Banco Azteca	6.9	6.9	6.9	7.0	7.4	7.8	8.7	9.5	9.6	9.9	9.9	9.8	9.7	Banco Azteca
Banco Financiero	2.2	2.2	2.2	2.4	2.5	2.7	2.6	2.7	2.7	2.7	2.7	2.6	2.6	Banco Financiero
Banco BanBif	-	-	-	-	-	-	0	0	0	0	0	0	0	Banco BanBif
B. EMPRESAS FINANCIERAS	4.4	4.7	4.1	4.4	4.6	4.3	4.6	4.5	4.8	5.0	4.9	4.8	4.6	B. EMPRESAS FINANCIERAS
Financiera Efectiva **	4.0	4.0	3.9	3.9	4.0	4.1	3.7	3.9	4.0	3.9	3.9	3.9	3.9	Financiera Efectiva **
Financiera TFC	6.9	6.8	7.6	8.1	8.5	9.5	-	-	-	-	-	-	-	Financiera TFC
Financiera CrediScotia	5.5	6.1	5.8	6.3	6.5	6.3	7.4	7.4	7.9	7.7	7.3	7.2	7.1	Financiera CrediScotia
Financiera Confianza *	2.5	2.4	1.3	1.3	1.9	1.6	1.5	1.5	1.7	2.4	2.6	2.7	2.3	Financiera Confianza *
Financiera Edyficar	-	4.0	0.0	0.0	0.0	0.0	0.0	0.0	0.4	0.7	1.6	1.6	2.1	Financiera Edyficar
C. ENTIDADES MICROF. N.B.	7.6	7.4	7.6	6.0	6.4	6.4	7.0	7.0	7.4	6.8	7.2	7.3	6.8	C. ENTIDADES MICROF. N.B.
C.M.A.C. de Maynas	6.1	4.9	5.0	4.9	5.5	6.1	6.3	6.6	7.9	7.5	8.3	9.3	9.1	C.M.A.C. de Maynas
C.M.A.C. de Piura	6.7	6.6	6.2	3.3	3.1	3.1	4.6	4.6	4.7	4.3	4.4	4.0	4.0	C.M.A.C. de Piura
C.M.A.C. de Huancayo	6.0	6.1	7.0	6.4	7.2	8.3	8.1	7.7	8.4	7.4	7.8	8.1	7.7	C.M.A.C. de Huancayo
C.M.A.C. de Arequipa	6.7	7.2	7.6	6.9	8.1	8.4	8.0	8.5	8.3	7.8	9.7	10.3	9.4	C.M.A.C. de Arequipa
EDPYME Solidaridad	6.8	7.3	7.9	3.1	3.9	4.8	5.6	6.1	6.4	7.1	7.1	6.6	3.0	EDPYME Solidaridad
EDPYME Inversiones La Cruz	5.5	5.2	4.3	3.2	2.6	5.0	4.3	5.8	6.1	6.6	6.2	6.2	6.2	EDPYME Inversiones La Cruz
EDPYME Acceso Crediticio	0.0	0.0	0.0	0.0	0.0	0.0	0.0	0.0	0.0	0.0	0.0	5.5	5.7	EDPYME Acceso Crediticio
EDPYME Marcimex	7.9	7.7	7.2	6.3	5.2	6.1	9.6	7.4	7.9	8.5	7.8	7.6	7.4	EDPYME Marcimex
C.R.A.C. Señor de Luren	15.0	14.2	14.2	11.2	11.2	9.3	10.6	10.6	10.6	9.7	9.6	9.5	8.1	C.R.A.C. Señor de Luren
SISTEMA FINANCIERO	3.8	3.9	3.7	3.4	3.9	3.8	4.0	4.0	4.0	3.9	4.0	4.0	4.0	SISTEMA FINANCIERO

1/. cifras preliminares.

* a partir de setiembre de 2009, Edpyme Confianza se convirtió en Financiera Confianza.

** a partir de abril 2010, Edpyme Efectiva se convirtió en Financiera Efectiva.

Fuente: SBS y Entidades del Sistema Financiero de Ucayali.

VI. Ficha Técnica del Indicador de Actividad Económica Regional

Es un indicador parcial, que busca medir la evolución de la economía regional, a partir de los principales sectores, los cuales representan el 52,8 por ciento del valor agregado bruto de Ucayali, según el INEI.

El indicador se obtiene mediante la agregación ponderada de los índices sectoriales, utilizando como factor de ponderación la estructura porcentual anual del año 2007, elaborado por el INEI.

$$\text{Indicador regional} = \sum_{i=1}^n I_{\text{sector } i(t)} * w_i$$

I_i = Índice del sector i en el período (mes) t
 n = Número de sectores que componen el índice

w_i = Peso relativo ponderado del sector i , en base a su contribución al valor agregado departamental 2007.

Los sectores que incluye son: agropecuario, pesca, minería, manufactura, electricidad y agua, servicios gubernamentales y servicios financieros.

El índice de los sectores agropecuario, pesca, minería, manufactura, electricidad y agua, se calcula en base al valor bruto de producción, de la siguiente manera:

$$\text{Índice sector } i = \left[\frac{VBP_{it}}{VBP_i \text{ prom. } 2007} \right] * 100$$

Donde:

i = Sector analizado

VBP_{it} = valor bruto de la producción del sector i , del mes t , a precios de 1994.

$VBP_{i \text{ prom. } 2007}$ = valor bruto de producción promedio 2007 del sector i a precios de 1994.

Procedimiento:

a) La clasificación de los sectores productivos se basa en la Clasificación Industrial Internacional Uniforme (CIIU-Revisión 3).

b) Las fuentes de la información sectorial son:

- Para los sectores agropecuario, pesca y minería: sus respectivos ministerios.
- Para el sector manufactura: Encuesta de la Dirección Regional de la Producción; y Encuesta directa a empresas representativas.
- Para el sector electricidad y agua: Osinergmin y la Empresa Municipal de Agua Potable y Alcantarillado de Coronel Portillo.
- Para los sectores servicios financieros y servicios gubernamentales: SBS y Gobierno Regional, respectivamente.

c) El valor bruto de producción de los sectores agropecuario, pesca, minería, electricidad y agua, se obtiene de la aplicación de los precios del año base (1994), a los volúmenes de producción. Los precios del año base, son los utilizados por la Dirección Nacional de Cuentas Nacionales del INEI.

d) El valor de los servicios gubernamentales se calcula a partir del gasto en remuneraciones y bienes y servicios del Gobierno Regional, que se deflactan a precios de 1994, utilizando el IPC e IPM, en cada caso.

e) El valor de los servicios financieros se calcula a partir de los saldos de colocaciones y depósitos de las instituciones financieras, deflactados a precios de 1994, utilizando el IPC.

f) Estructura del indicador regional

Sector	Ponderación (%) 1/
Agropecuario	18,6
Pesca	0,7
Minería	2,3
Manufactura	15,1
Electricidad y agua	5,1
Servicios gubernamentales	9,2
Servicios financieros 2/	1,8
Total	52,8

1/. Estructura del valor agregado bruto de Ucayali del año 2007, fuente INEI.

2/ Ponderación promedio nacional.

