



**BANCO CENTRAL DE RESERVA DEL PERÚ**  
**SUCURSAL IQUITOS**

**SÍNTESIS ECONÓMICA DE UCAYALI**  
**ENERO 2013 <sup>1/</sup>**

**DEPARTAMENTO DE ESTUDIOS ECONÓMICOS**

## CONTENIDO

	<u>Página</u>
<b>RESEÑA INTRODUCTORIA</b> .....	03
<b>I. ACTIVIDAD PRODUCTIVA</b> .....	04
1.1. Producción.....	04
1.1.1. Producción agropecuaria.....	04
1.1.2. Producción pesquera.....	07
1.1.3. Producción de hidrocarburos.....	07
1.1.4. Producción manufacturera.....	08
1.1.5. Electricidad y agua.....	09
1.1.6. Turismo.....	10
<b>II. SECTOR EXTERNO</b> .....	10
2.1. Exportaciones.....	10
2.2. Importaciones.....	11
<b>III. FINANZAS PÚBLICAS</b> .....	11
3.1. Ingresos recaudados.....	11
3.2. Gobierno central.....	11
3.3. Gobierno regional.....	12
3.4. Gobierno local.....	14
<b>IV. MONEDA Y CRÉDITO</b> .....	16
4.1. Depósitos del sistema financiero.....	16
4.2. Crédito del sistema financiero.....	17
<b>V. INFORMACIÓN ESTADÍSTICA</b> .....	20
Anexo N° 1: Producción agropecuaria.....	21
Anexo N° 2: Siembras agrícolas por campaña.....	22
Anexo N° 3: Cosechas agrícolas.....	23
Anexo N° 4: Producción pesquera.....	24
Anexo N° 5: Producción de madera rolliza.....	25
Anexo N° 6: Producción de madera aserrada.....	26
Anexo N° 7: Producción de hidrocarburos líquidos y gas.....	27
Anexo N° 8: IVF de la producción manufacturera.....	27
Anexo N° 9: Variación porcentual del IVF producción manufacturera.....	28
Anexo N° 10: Producción de energía eléctrica y agua potable.....	28
Anexo N° 11: Arribos y pernoctaciones a establecimientos de hospedaje.....	29
Anexo N° 12: Empleo urbano en empresas de 10 y más trabajadores – Pucallpa.....	29
Anexo N° 13 y 14: Exportaciones por productos y bloques económicos.....	30 y 31
Anexo N° 15: Ingresos recaudados en Ucayali.....	32
Anexo N° 16: Ejecución de ingresos del gobierno regional.....	33
Anexo N° 17: Ejecución de gastos del gobierno regional.....	34
Anexo N° 18: Programa de inversiones del gobierno regional.....	35
Anexo N° 19: Depósitos y obligaciones del sistema financiero por entidad.....	36
Anexo N° 20: Depósitos y obligaciones del sistema financiero según modalidad.....	37
Anexo N° 21: Depósitos y obligaciones del SF por tipo y denominación.....	37
Anexo N° 22: Crédito del sistema financiero.....	38
Anexo N° 23: Cartera pesada en el sistema financiero.....	39
<b>VI. FICHA TÉCNICA</b> .....	40

**DIRECCIÓN EN INTERNET**

<http://www.bcrp.gob.pe/proyeccion-institucional/sucursales/iquitos/ucayali.html>

## RESEÑA INTRODUCTORIA

En enero 2013, los sectores de la actividad económica departamental mostraron un comportamiento mixto respecto a similar mes del año anterior. Por un lado, avanzaron servicios gubernamentales, servicios financieros y sector agropecuario; y por otro lado, se contrajeron electricidad y agua, hidrocarburos, manufactura y pesca. Los sectores económicos, en conjunto, contribuyeron con 0,1 puntos porcentuales al crecimiento de la economía departamental.

En la **actividad turística** se registró 15 424 arribos de turistas a la ciudad de Pucallpa y 30 743 pernотaciones, superiores en 3,7 y 4,8 por ciento, cada caso, respecto a enero del año anterior, impulsados por el mayor flujo de turistas nacionales.

Las **exportaciones FOB** de Ucayali (US\$ 4,6 millones) aumentaron 17,2 por ciento frente a enero del año anterior, impulsadas por los mayores volúmenes exportados de maderas, productos pesqueros y semillas de kudzu. Las **importaciones** por la aduana de Pucallpa sumaron US\$ 90 mil, por la compra de bienes de capital, como cemento gris.

Los **ingresos recaudados** por el Gobierno Central en Ucayali (S/. 33,1 millones) avanzaron S/. 3,0 millones (6,8 por ciento, en valores reales), respecto a enero del año anterior, impulsados por la mayor recaudación de los impuestos a los ingresos, vinculada a los mejores resultados económicos de las empresas.

La **inversión** ejecutada por los tres niveles de gobierno en Ucayali fue de S/. 31,6 millones, mayor en S/. 26,0 millones frente a enero 2013. La inversión del gobierno regional y central aumentó en S/. 27,2 millones y S/. 1,1 millones, respectivamente; mientras la de los gobiernos locales cayó en S/. 2,3 millones.

Al 31 de enero, el **saldo de depósitos** en el sistema financiero de Ucayali alcanzó S/. 429,9 millones, registrando un incremento real anual de 21,2 por ciento. El saldo de **colocaciones** ascendió a S/. 1 065,9 millones, experimentando una expansión real anual de 16,5 por ciento. La **cartera atrasada** alcanzó el 3,6 por ciento de las colocaciones brutas totales, mayor en 0,2 puntos porcentuales con relación a enero del año anterior.

## I. ACTIVIDAD PRODUCTIVA

### 1.1. Producción

En enero de 2013, los sectores de la actividad económica de San Martín mostraron un comportamiento mixto respecto a similar mes del año anterior. Por un lado, avanzaron los sectores servicios gubernamentales, servicios financieros y agropecuario; y por otro lado, se contrajeron los sectores electricidad y agua, hidrocarburos, manufactura y pesca.

Entre los sectores económicos con mayor avance están servicios gubernamentales (20,1 por ciento) y servicios financieros (17,8 por

ciento). En el caso de servicios financieros, influyeron las mayores colocaciones y depósitos de las empresas financieras.

En cambio, entre los sectores económicos que registraron mayor disminución están electricidad y agua (-15,4 por ciento) e hidrocarburos (-9,8 por ciento); el caso del primero se explicó por la menor producción de electricidad, y en el segundo influyó la menor producción de gas natural y líquidos de gas natural, ambos en el lote 31-C.

**CUADRO N° 1**  
**EVOLUCIÓN SECTORIAL ACTIVIDAD ECONÓMICA 1/**  
**(Variación porcentual respecto a similar periodo del año anterior)**

Sector	ENERO 2013
Agropecuario	0,3
Agrícola	6,5
Pecuario	-24,9
Pesca	-1,3
Hidrocarburos	-9,8
Manufactura	-7,6
Primaria	-26,8
No primaria	-5,8
Electricidad y agua	-15,4
Servicios gubernamentales	20,1
Servicios financieros	17,8

1/ Actualizado con información al 22 de marzo de 2013.

Fuente: Direcciones Regionales del MINAG, Dirección Regional de la Producción y empresas, Perupetro, MINEM, EMAPA Coronel Portillo, MEF, Gobierno Regional de Ucayali y SBS.

Elaboración: BCRP. Sucursal Iquitos. Departamento de Estudios Económicos.

#### 1.1.1. Producción agropecuaria

El valor bruto de la producción agropecuaria avanzó 0,3 por ciento respecto a enero del año anterior, impulsado por la mayor producción de papaya, plátano, yuca y palma

aceitera, sin embargo, contrarrestado parcialmente por el menor número de especies pecuarias para la saca, en particular aves, en la agencia agraria Campo Verde.

**CUADRO N° 2**  
**VALOR BRUTO DE PRODUCCIÓN AGROPECUARIA 1/**  
**(Variación porcentual real 2/)**

	ENERO	
	2012	2013
Sub.-sector agrícola	-1,5	6,5
Sub.-sector pecuario	4,8	-24,9
<b>Sector agropecuario</b>	<b>0,1</b>	<b>0,3</b>

1/ Cifras preliminares.

2/ Respecto al mismo mes o periodo del año anterior.

Fuente: Dirección Regional de Agricultura de Ucayali.

Elaboración: BCRP. Sucursal Iquitos. Departamento de Estudios Económicos.

El valor bruto de la producción agrícola creció 6,5 por ciento, impulsado, en particular, por el incremento de la producción de papaya (2 106 toneladas) y plátano (1 321 toneladas), yuca (655 toneladas) y palma

aceitera (444 toneladas). En los casos de papaya, plátano y yuca, por temporada de cosechadas; y en el caso de palma aceitera influyeron las nuevas plantaciones en producción y las buenas prácticas culturales.

**CUADRO Nº 3  
PRODUCCIÓN DE PRINCIPALES PRODUCTOS AGRÍCOLAS 1/  
(Toneladas)**

CULTIVO	ENERO		Var. %
	2012	2013	
Arroz cáscara	2 440	2 068	-15,2
Plátano	20 562	21 883	6,4
Yuca	10 163	10 818	6,4
Papaya	2 394	4 500	88,0
Caña de azúcar	2 151	2 371	10,2
Maíz amarillo	4 831	3 194	-33,9
Palma aceitera	8 884	9 328	5,0

1/ Cifras preliminares.

Fuente: Dirección Regional de Agricultura de Ucayali.

Elaboración: BCRP. Sucursal Iquitos. Departamento de Estudios Económicos.

**GRÁFICO Nº 1  
PARTICIPACIÓN EN EL VBP  
AGRICOLA  
ENERO 2013**

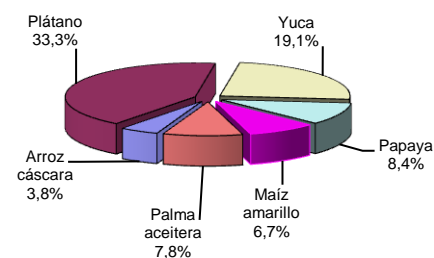

El precio en chacra de los productos agrícolas mostró un comportamiento variado. Por un lado, subieron los precios de caña de azúcar, arroz, maíz amarillo y plátano; en el caso de caña, por la operación de un proyecto privado que está incentivando a los

productores a sembrar más; y en los casos de plátano y arroz, por la escasez que se registró el año anterior producto de las inundaciones de los ríos; y por otro lado, bajaron los precios de papaya, yuca y palma aceitera, en particular, el primero, por abundancia.

**CUADRO Nº 4  
PRECIOS EN CHACRA DE PRINCIPALES PRODUCTOS  
AGRÍCOLAS  
(Nuevos soles por kilogramo)**

	ENERO		Var. %
	2012	2013	
Arroz cáscara	0,70	0,89	27,1
Plátano	0,32	0,38	18,8
Yuca	0,29	0,27	-6,9
Caña de azúcar	0,10	0,14	40,0
Maíz amarillo duro	0,78	0,93	19,2
Papaya	0,34	0,30	-11,8
Palma aceitera	0,61	0,60	-1,6

Fuente: Dirección Regional de Agricultura de Ucayali.

Elaboración: BCRP. Sucursal Iquitos. Departamento de Estudios Económicos.

Las siembras totalizaron 2,5 mil hectáreas en enero (continúa la campaña grande en áreas de altura y restingas altas), superficie menor en 19,9 por ciento a la registrada en similar mes de la campaña anterior, como resultado de la menor disponibilidad de áreas de terrenos aptas, por época de creciente de los ríos.

En particular, cayeron las áreas sembradas de plátano (-237 hectáreas), arroz (-192 hectáreas) y café (-145 hectáreas); en los

casos de plátano y arroz por influencia de factores climáticos (lluvias) y falta de semillas. En cambio, avanzaron las siembras de palma aceitera, por disponibilidad de plantones para instalar en campo definitivo.

En la presente campaña, periodo agosto 2012-enero 2013, las siembras aumentaron 5,1 por ciento frente a similar periodo de la campaña anterior, impulsadas por las mayores siembras de palma aceitera, plátano y yuca.

**CUADRO Nº 5  
SUPERFICIE SEMBRADA (Has.) 1/**

	ENERO		Var. %	CAMPAÑA AGRÍCOLA 2/		Var. %
	2012	2013		2011-2012	2012-2013	
-Arroz cáscara	878	686	-21,9	5 989	5 217	-12,9
-Maíz amarillo duro	563	599	6,4	7 997	6 080	-24,0
-Plátano	316	79	-75,0	1 521	2 263	48,8
-Yuca	771	673	-12,7	4 549	5 303	16,6
-Palma aceitera	80	200	150,0	195	2 421	1 141,5
-Papaya	27	10	-63,0	164	457	178,7
-Caña de azúcar	18	16	-11,1	239	512	114,2
-Cacao	96	49	-49,0	1 523	1 262	-17,1
-Café	157	12	-92,4	507	132	-74,0
-Otros	251	204	-18,7	1 658	1 946	17,4
<b>TOTAL</b>	<b>3 157</b>	<b>2 528</b>	<b>-19,9</b>	<b>24 342</b>	<b>25 593</b>	<b>5,1</b>

1/ Cifras preliminares.

2/ Agosto 2012 – enero 2013.

Fuente: Dirección Regional de Agricultura de Ucayali.

Elaboración: BCRP. Sucursal Iquitos. Departamento de Estudios Económicos.

El valor bruto de la producción pecuaria disminuyó en 24,9 por ciento respecto a enero del año anterior, como resultado del menor número de especies pecuarias para la saca, en particular de aves, cuya producción disminuyó

en 437 toneladas, debido a que muchas granjas avícolas dejaron de operar en el distrito de Campo Verde, por la informalidad. En cambio, avanzó la producción de huevos, que se incrementó en 112 toneladas.

**CUADRO Nº 6  
PRODUCCIÓN PECUARIA 1/  
(Toneladas)**

ESPECIES	ENERO		Var. % Real
	2012	2013	
Carne de aves	881	444	-49,6
Carne de porcino	89	93	4,5
Carne de vacuno	127	130	2,4
Carne de ovino	2	2	0,0
Leche	409	399	-2,4
Huevos	289	401	38,8
<b>Total pecuario</b>	<b>1 797</b>	<b>1 469</b>	<b>-24,9</b>

1/ Cifras preliminares.

Fuente: Dirección Regional de Agricultura de Ucayali.

Elaboración: BCRP. Sucursal Iquitos. Departamento de Estudios Económicos.

**GRÁFICO Nº 2  
PARTICIPACIÓN EN EL VBP  
PECUARIO  
ENERO 2013**

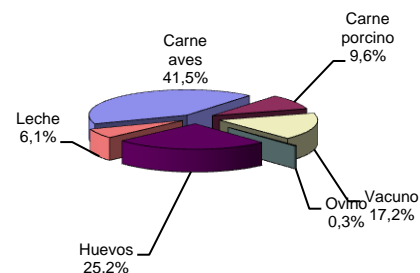

Respecto a los fenómenos meteorológicos, el clima se presentó con trece días de lluvias fuertes, que durante el mes acumularon 240,28 mm. Las temperaturas fueron altas, la mínima de 22,8 °C y la máxima de 32,6 °C. En cuanto a los fenómenos hidrológicos, el

río Ucayali está en época de creciente, con lo cual registró un nivel promedio de 146,5 msnm, pero menor al registrado en similar mes del año anterior. Estos factores fueron desfavorables para las siembras de cultivos transitorios y permanentes.

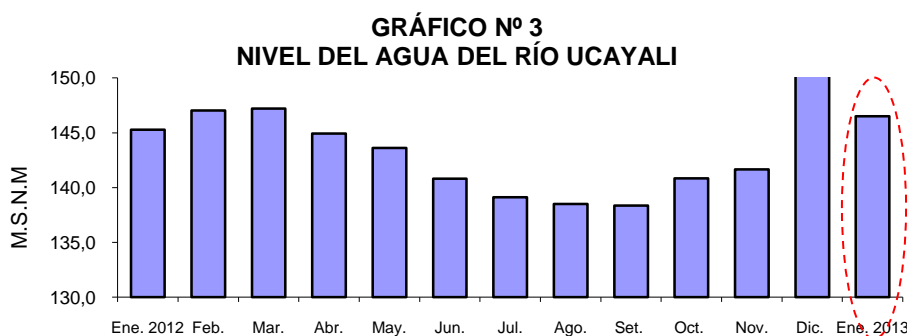

Fuente: Dirección Regional de Agricultura de Ucayali.  
Elaboración: BCRP. Sucursal Iquitos. Departamento de Estudios Económicos

### 1.1.2. Producción pesquera

El desembarque de pescado para consumo humano (234 toneladas) disminuyó en 1,3 por ciento respecto a enero del año anterior, como resultado de la escasez de peces en los ríos por factores hidrológicos (creciente de

los ríos); en particular, cayó pescado fresco en 3,8 por ciento; mientras el volumen de pescado seco-salado creció 3,8 por ciento. En el caso de pescado fresco, por el menor volumen de la especie Llambina.

**CUADRO Nº 7  
PRODUCCIÓN PESQUERA CONTINENTAL 1/  
(Toneladas)**

	ENERO		Var. %
	2012	2013	
<b>I. Fresco</b>	<b>159</b>	<b>153</b>	<b>-3,8</b>
-Boquichico	8	23	187,5
-Chiu chiu	8	9	12,5
-Sardina	4	3	-25,0
-Llambina	63	45	-28,6
-Palometa	1	1	0,0
-Ractacara	3	4	-33,3
-Otras especies	72	68	-5,6
<b>II. Seco-salado</b>	<b>78</b>	<b>81</b>	<b>3,8</b>
<b>TOTAL (I+II)</b>	<b>237</b>	<b>234</b>	<b>-1,3</b>

Fuente: Dirección Regional de la Producción de Ucayali.  
Elaboración: BCRP. Sucursal Iquitos. Departamento de Estudios Económicos.  
1/ Información preliminar

### 1.1.3. Producción de hidrocarburos

La producción fiscalizada de hidrocarburos registró una contracción de 9,8 por ciento respecto a enero del año anterior, debido a la

menor producción de gas natural y líquidos de gas natural; en el caso del primero por menores pedidos de las termoeléctricas.

**CUADRO Nº 8  
PRODUCCIÓN DE HIDROCARBUROS**

	ENERO		Var. %
	2012	2013	
<b>GAS NATURAL 1/</b>	<b>428</b>	<b>372</b>	<b>-13,1</b>
Aguaytía Energy (Lote 31-C)	428	372	-13,1
<b>HIDROCARBUROS LÍQUIDOS 2/</b>	<b>78</b>	<b>72</b>	<b>-7,7</b>
Aguaytía Energy (lote 31-C, LGN)	78	72	-7,7
<b>Total hidrocarburos</b>			<b>-9,8</b>

1/ millones de pies cúbicos.

2/ miles de barriles.

Fuente: Perúpetro S.A.

Elaboración: BCRP. Sucursal Iquitos. Departamento de Estudios Económicos.

**GRÁFICO N° 4**  
**PRODUCCIÓN DE GAS NATURAL**  
(Millones de pies cúbicos)

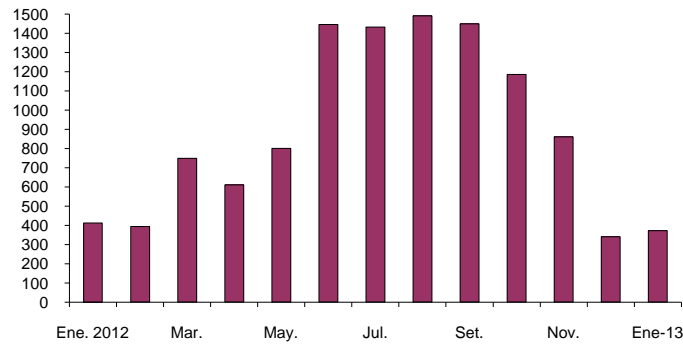

Fuente: Perúpetro S.A.

### 1.1.4. Producción manufacturera

La actividad manufacturera registró una contracción de 7,6 por ciento respecto a

enero del año anterior, debido a la caída tanto de la industria primaria, como no primaria.

**CUADRO N° 9**  
**VALOR BRUTO DE LA PRODUCCIÓN DEL SECTOR MANUFACTURERA**  
(Variación real) 1/

	ENERO	
	2012	2013
Manufactura primaria	2,0	-26,8
Manufactura no primaria	26,1	-5,8
<b>Total</b>	<b>23,6</b>	<b>-7,6</b>

1/ Respecto al mismo mes o periodo del año anterior.

Fuente: Dirección Regional de la Producción de Ucayali y Encuesta a Empresas Industriales.  
Elaboración: BCRP. Sucursal Iquitos. Departamento de Estudios Económicos.

### Sub-sector manufactura primaria

La industria primaria se contrajo en 26,8 por ciento, como resultado de la menor producción de refinados de petróleo, en

particular, has maple, diesel B5, petróleo residual maple y solvente 3; este último por menores pedidos de clientes de Lima.

**CUADRO N° 10**  
**ÍNDICE DE VOLUMEN FÍSICO DE LA MANUFACTURA PRIMARIA**

CIU	RAMAS DE ACTIVIDAD	ENERO		Var. % Real
		2012	2013	
2320	Refinación de petróleo	98,8	72,3	-26,8
	<b>Total</b>	<b>98,8</b>	<b>72,3</b>	<b>-26,8</b>

Fuente: Dirección Regional de la Producción de Ucayali y Encuesta a Empresas Industriales.  
Elaboración: BCRP. Sucursal Iquitos. Departamento de Estudios Económicos.

### Sub-sector manufactura no primaria

La industria no primaria disminuyó en 5,8 por ciento, debido a la menor producción de calaminas, bebidas gaseosas y bebidas malteadas; en el caso de bebidas malteadas por menor fabricación de algunas marcas

como Pilsen Callao 650cc. y Cusqueña Premium 620cc.; estos resultados fueron contrarrestados parcialmente por la mayor producción de madera aserrada, vinculada a la mayor disponibilidad de materia prima.



**CUADRO Nº 11  
ÍNDICE DE VOLUMEN FÍSICO DE LA MANUFACTURA NO PRIMARIA**

CIIU	RAMAS DE ACTIVIDAD	ENERO		Var. % Real
		2012	2013	
1553	Bebidas malteadas	148,3	143,3	-3,4
1554	Bebidas gaseosas	168,7	146,4	-13,2
2010	Madera aserrada	60,9	65,5	7,6
2899	Calaminas	176,9	36,2	-79,5
<b>Total</b>		<b>111,0</b>	<b>104,6</b>	<b>-5,8</b>

Fuente: Dirección Regional de la Producción de Ucayali y Encuesta a Empresas Industriales.  
Elaboración: BCRP. Sucursal Iquitos. Departamento de Estudios Económicos.

### 1.1.5. Electricidad y agua

El sector electricidad y agua se contrajo en 15,4 por ciento respecto a enero del año anterior, debido a la menor producción de electricidad (-17,9 por ciento), sin embargo, contrarrestado parcialmente por el incremento de la producción de agua (7,6 por ciento); en el

caso de electricidad influyó la menor generación de la central térmica de Aguaytía. Ucayali está conectado al Sistema Eléctrico Interconectado Nacional (SEIN), del cual se abastece, a través de las compras que realiza la empresa Electro Ucayali S.A.

**CUADRO Nº 12  
PRODUCCIÓN DE ELECTRICIDAD Y AGUA 1/**

	ENERO		Var. %
	2012	2013	
I.- Electricidad (MWH)	33 420	27 435	-17,9
II.- Agua (M <sup>3</sup> )	947 619	1 020 034	7,6
<b>Total (I+II)</b>			<b>-15,4</b>

1/. Información preliminar

Fuente: Ministerio de Energía y Minas( MINEM) y EMAPACOP S.A.

Elaboración: BCRP. Sucursal Iquitos. Departamento de Estudios Económicos.

### 1.1.6. Turismo

De acuerdo con información de la Dirección Regional de Comercio Exterior y Turismo de Ucayali, en enero se registraron 15 424 arribos de turistas y 30 743 pernoctaciones; superiores en 3,7 y 4,8 por ciento, cada caso, respecto a similar mes del año anterior, impulsados por el flujo de turistas nacionales.

En cuanto al origen de los visitantes nacionales, el 36,1 por ciento arribó de Ucayali, el 33,1 por ciento llegó de Lima; y el 8,2 por ciento de Huánuco. El turismo receptivo se originó en Estados Unidos (35,0 por ciento), seguido de Chile (10,6 por ciento) y Argentina (6,4 por ciento).

**CUADRO Nº 13  
ARRIBOS Y PERNOCTACIONES 1/  
(Número de personas)**

	ENERO		Var. %
	2012	2013	
<b>Arribos</b>	<b>14 875</b>	<b>15 424</b>	<b>3,7</b>
- Nacionales	14 471	15 066	4,1
- Extranjeros	404	358	-11,4
<b>Pernoctaciones</b>	<b>29 334</b>	<b>30 743</b>	<b>4,8</b>
- Nacionales	28 192	29 682	5,3
- Extranjeros	1 142	1 061	-7,1

1/ cifras preliminares.

Fuente: Dirección Regional de Comercio Exterior, Turismo y Artesanía de Ucayali. Elaboración: BCRP. Sucursal Iquitos. Departamento de Estudios Económicos

## II. SECTOR EXTERNO

### 2.1. Exportaciones FOB

Las exportaciones de Ucayali (US\$ 4,6 millones) avanzaron 17,2 por ciento respecto a enero del año anterior, impulsadas por los mayores volúmenes exportados de maderas, productos pesqueros y semillas de kudzu. Las exportaciones de productos no tradicionales (US\$ 4,6 millones) aumentaron 17,1 por ciento, inducidas por el crecimiento de las ventas de maderas (6,5 por ciento), productos pesqueros

(407 veces) y otros productos no tradicionales (5,8 veces). En el caso de maderas influyeron las ventas de decking, tablillas y madera densificada, con excepción de las caídas de madera aserrada y triplay; el caso de productos pesqueros se vinculó a las mayores ventas de pescado congelado y salado; y el de otros productos no tradicionales se asoció a las mayores ventas de semillas de kudzu a Brasil.

**CUADRO Nº 14**  
**EXPORTACIONES POR GRUPOS DE PRODUCTOS 1/**  
**(Valor FOB en miles de US dólares)**

GRUPOS DE PRODUCTOS	ENERO		Var. %
	2012	2013	
<b>1.Exportaciones no tradicionales</b>	<b>3 930</b>	<b>4 605</b>	<b>17,1</b>
-Maderas	3 790	4 036	6,5
-Agropecuarios	111	0	-100,0
-Pesqueros	1	407	40 600,0
-Otros no tradicionales	28	162	478,6
<b>2.Otros productos</b>	<b>0</b>	<b>0</b>	<b>-</b>
<b>Total</b>	<b>3 930</b>	<b>4 605</b>	<b>17,2</b>

1/ información preliminar

Fuente: SUNAT –Aduanas. [www.sunat.gob.pe](http://www.sunat.gob.pe)

Elaboración: BCRP. Sucursal Iquitos. Departamento de Estudios Económicos.

Las exportaciones del departamento tienen como principal destino China, México y Estados Unidos. El primero de ellos adquirió

el 53,8 por ciento del valor total de los productos exportados, México el 13,6 por ciento y Estados Unidos el 10,6 por ciento.

**CUADRO Nº 15**  
**PRINCIPALES PAÍSES DE DESTINO Y PRINCIPAL PRODUCTO EXPORTADO**  
**(ENERO 2013)**

PAÍS	% DEL TOTAL	PRINCIPAL PRODUCTO
China	53,8	Tablillas y madera aserrada.
México	13,6	Triplay, madera aserrada.
Estados Unidos	10,6	Madera aserrada, densificada y peces ornamentales.
Colombia	9,0	Pescado congelado y salado, y tarugos.
Brasil	3,5	Semillas de kudzu.
Republica Dominicana	1,7	Madera aserrada.
Venezuela	1,7	Triplay.
Guatemala	1,2	Triplay y decking.
Otros países	4,9	Tablillas, madera aserrada y otros productos.
<b>Total</b>	<b>100,0</b>	

Fuente: SUNAT- Aduanas. [www.sunat.gob.pe](http://www.sunat.gob.pe)

Elaboración: BCRP. Sucursal Iquitos. Departamento de Estudios Económicos

## 2.2. Importaciones FOB

Las importaciones por la aduana de Pucallpa totalizaron US\$ 90 mil en enero, por la compra de materiales de construcción semielaborados, como cemento gris. Los

importadores residentes en el departamento de Ucayali también realizan sus operaciones de importación por las aduanas de la costa, previo pago de derechos arancelarios.

## III. FINANZAS PÚBLICAS

### 3.1. Ingresos recaudados en Ucayali

Los ingresos recaudados en el departamento de Ucayali (S/. 33,1 millones) avanzaron S/. 3,0 millones (6,8 por ciento, en valores reales), respecto a enero del año anterior, inducidos, en particular, por los mejores resultados económicos de las empresas.

Los ingresos tributarios (S/. 32,7 millones) se incrementaron S/. 3,1 millones, lo que en valores reales significó un crecimiento de 7,3

por ciento, impulsados por la expansión de la recaudación de impuestos a los ingresos (S/. 2,3 millones), en particular, de personas jurídicas, asociado a sus mejores resultados económicos. La recaudación del IGV interno creció 22,3 por ciento, en valores reales, sin embargo, la recaudación del impuesto selectivo al consumo registró una disminución real de 0,4 por ciento, respecto a similar mes del año anterior.

**CUADRO Nº 16**  
**INGRESOS RECAUDADOS EN UCAYALI**  
(Miles de nuevos soles)

	ENERO		Var. % real
	2012	2013	
<b>a. INGRESOS TRIBUTARIOS</b>	<b>29 594</b>	<b>32 661</b>	<b>7,3</b>
<b>1. Impuestos a los ingresos</b>	<b>10 076</b>	<b>12 590</b>	<b>21,5</b>
- Personas Naturales	1 557	1 801	12,4
- Personas Jurídicas	8 405	10 678	23,5
- Regularización	114	111	-5,3
<b>2. Impuesto a las importaciones</b>	<b>2</b>	<b>1</b>	<b>-51,4</b>
<b>3. Impuesto general a las ventas (IGV)</b>	<b>1 573</b>	<b>1 941</b>	<b>20,0</b>
* Interno	1 536	1 933	22,3
* Importaciones	37	8	-79,0
<b>4. Impuesto selectivo al consumo (ISC)</b>	<b>16 775</b>	<b>17 182</b>	<b>-0,4</b>
<b>5. Otros ingresos tributarios</b>	<b>1 168</b>	<b>947</b>	<b>-21,2</b>
<b>b. INGRESOS NO TRIBUTARIOS</b>	<b>555</b>	<b>450</b>	<b>-21,2</b>
<b>Total</b>	<b>30 149</b>	<b>33 111</b>	<b>6,8</b>

Fuente: SUNAT- Aduanas. [www.sunat.gob.pe](http://www.sunat.gob.pe)

Elaboración: BCRP. Sucursal Iquitos. Departamento de Estudios Económicos.

### 3.2. Gobierno Central

Los gastos del Gobierno Central en Ucayali (S/. 42,0 millones) registraron un crecimiento de S/. 31,8 millones (4,1 veces) respecto a enero del año anterior, impulsados por la expansión tanto de los gastos de capital en S/.

27,2 millones (44,8 veces), como de los gastos corrientes en S/. 4,5 millones (1,5 veces). La ejecución de enero representó el 8,1 por ciento del presupuesto institucional modificado del presente año (PIM).

**CUADRO Nº 17**  
**GASTOS NO FINANCIEROS DEL GOBIERNO CENTRAL EN UCAYALI**  
**POR TIPO DE GASTO**  
**(Miles de nuevos soles)**

	ENERO		Var. % Real
	2012	2013	
<b>A. GASTOS CORRIENTES</b>	<b>9 579</b>	<b>14 094</b>	<b>43,0</b>
-Personal y obligaciones	7 162	10 669	44,8
-Pensiones y prestaciones sociales	647	677	1,7
-Bienes y servicios	1 429	1 404	-4,5
-Donaciones y transferencias	339	1 252	259,0
-Otros gastos corrientes	2	92	4 371,6
<b>B. GASTOS DE CAPITAL</b>	<b>622</b>	<b>27 857</b>	<b>4 253,6</b>
-Donaciones y transferencias	0	0	-
-Otros gastos de capital	0	0	-
-Inversiones no financieras	622	27 857	4 253,6
-Inversiones financieras	0	0	-
<b>C. SERVICIO DE LA DEUDA</b>	<b>0</b>	<b>0</b>	<b>-</b>
<b>Total (A + B + C):</b>	<b>10 201</b>	<b>41 951</b>	<b>299,8</b>

Fuente: Ministerio de Economía y Finanzas. [www.mef.gob.pe](http://www.mef.gob.pe)

Elaboración: BCRP. Sucursal Iquitos. Departamento de Estudios Económicos.

La inversión del Gobierno Central en Ucayali (S/. 27,9 millones) avanzó S/. 27,2 millones (44,8 veces) respecto a enero del año anterior, impulsada por la ejecución de obras

de infraestructura de transporte terrestre, como la construcción de la segunda calzada del tramo divisorio Aeropuerto Pucallpa-Cementerio Jardín del Buen Recuerdo.

**CUADRO Nº 18**  
**INVERSIÓN DEL GOBIERNO CENTRAL EN UCAYALI**  
**(Miles de nuevos soles)**

FUNCIÓN	ENERO		Var. %
	2012	2013	
Planeamiento y gestión	0	476	-
Agropecuario	185	101	-45,4
Protección social	0	0	-
Trabajo	0	0	-
Industria	0	0	-
Educación	0	76	-
Energía	27	242	796,3
Saneamiento	0	0	-
Salud	239	12	-95,0
Ambiente	0	0	-
Transporte	167	26 881	15 996,4
Comunicaciones	4	69	1 625,0
<b>TOTAL</b>	<b>622</b>	<b>27 857</b>	<b>4 378,6</b>

Fuente: Ministerio de Economía y Finanzas. [www.mef.gob.pe](http://www.mef.gob.pe) Elaboración: BCRP. Sucursal Iquitos. Departamento de Estudios Económicos

### 3.3. Gobierno regional

Los gastos no financieros del gobierno regional de Ucayali (S/. 30,7 millones) se incrementaron S/. 4,8 millones (15,3 por ciento, en valores reales) respecto a enero del año anterior, inducidos por el aumento tanto de los gastos corrientes (S/. 3,7 millones), como de los gastos de capital (S/. 1,1

millones); en el caso de los primeros influyó la cuenta personal y obligaciones; y en los segundo, las inversiones no financieras.

La ejecución de enero representó el 5,5 por ciento del presupuesto institucional modificado del presente año (PIM.).

**CUADRO N° 19**  
**GASTOS NO FINANCIEROS DEL GOBIERNO REGIONAL DE UCAYALI**  
**POR TIPO DE GASTO**  
**(Miles de nuevos soles)**

	ENERO		Var. % Real
	2012	2013	
<b>A. GASTOS CORRIENTES</b>	<b>25 286</b>	<b>29 031</b>	<b>11,6</b>
-Personal y obligaciones	19 787	23 118	13,6
-Pensiones y prestaciones sociales	2 659	2 602	-4,9
-Bienes y servicios	2 686	3 096	12,0
-Donaciones y transferencias	0	0	-
-Otros gastos corrientes	154	215	35,7
<b>B. GASTOS DE CAPITAL</b>	<b>607</b>	<b>1 683</b>	<b>169,5</b>
-Inversiones no financieras	607	1 683	169,5
-Donaciones y transferencias	0	0	-
<b>C. SERVICIO DE LA DEUDA</b>	<b>0</b>	<b>0</b>	<b>-</b>
<b>Total (A + B + C):</b>	<b>25 893</b>	<b>30 714</b>	<b>15,3</b>

Fuente: Ministerio de Economía y Finanzas. [www.mef.gob.pe](http://www.mef.gob.pe).

Elaboración: BCRP. Sucursal Iquitos. Departamento de Estudios Económicos.

Los gastos mensuales fueron financiados principalmente con recursos ordinarios (S/. 28,2 millones), los cuales crecieron S/. 4,0

millones (13,1 por ciento, en valores reales) respecto a enero 2013, asimismo financiaron el 91,9 por ciento de los gastos totales.

**CUADRO N° 20**  
**GASTOS NO FINANCIEROS DEL GOBIERNO REGIONAL DE UCAYALI**  
**POR FUENTES DE FINANCIAMIENTO**  
**(Miles de nuevos soles)**

	ENERO		Var. % Real
	2012	2013	
Recursos ordinarios	24 253	28 211	13,1
Canon y sobre-canon, regalías, rentas...	892	1 990	116,9
Recursos directamente recaudados	748	513	-33,3
Donaciones y transferencias	0	0	-
<b>Total</b>	<b>25 893</b>	<b>30 714</b>	<b>15,3</b>

Fuente: Ministerio de Economía y Finanzas. [www.gob.pe](http://www.gob.pe).

Elaboración: BCRP. Sucursal Iquitos. Departamento de Estudios Económicos.

La inversión no financiera del gobierno regional (S/. 1,7 millones) aumentó S/. 1,1 millones (2,8 veces), respecto a enero del año anterior, por ejecución de obras en cultura y

deporte. En esta función la inversión fue de S/. 0,9 millones, impulsada por la construcción e implementación de un local multideportivo, en la Provincia de Atalaya.

**CUADRO N° 21**  
**INVERSIÓN NO FINANCIERA DEL GOBIERNO REGIONAL DE UCAYALI**  
**(Miles de nuevos soles)**

FUNCIÓN	ENERO		Var. %
	2012	2013	
Planeamiento	153	152	-0,7
Agropecuaria	158	151	-4,4
Protección social	0	24	-
Educación	37	16	-56,8
Cultura y deporte	0	948	-
Pesca	24	90	275,0
Salud	0	37	-
Transporte	223	256	14,8
Turismo	12	8	-33,3
<b>TOTAL</b>	<b>607</b>	<b>1 682</b>	<b>177,1</b>

Fuente: Ministerio de Economía y Finanzas. [www.mef.gob.pe](http://www.mef.gob.pe).

Elaboración: BCRP. Sucursal Iquitos. Departamento de Estudios Económicos.

### 3.4. Gobiernos locales

Los gastos no financieros de los gobiernos locales de Ucayali (S/. 9,6 millones) cayeron en 14,2 por ciento, en valores reales, respecto a enero del año anterior,

como resultado de la caída de los gastos de capital en S/. 2,4 millones. La ejecución de enero representó el 2,4 por ciento del presupuesto institucional modificado (PIM.).

**CUADRO N° 22**  
**GASTOS NO FINANCIEROS DE LOS GOBIERNOS LOCALES**  
**POR TIPO DE GASTO**  
**(Miles de nuevos soles)**

	ENERO		Var. % Real
	2012	2013	
<b>A. GASTOS CORRIENTES</b>	<b>6 229</b>	<b>7 449</b>	<b>16,2</b>
-Personal y obligaciones	2 760	3 060	7,8
-Pensiones y prestaciones sociales	231	287	20,8
-Bienes y servicios	3 131	4 005	24,3
-Donaciones y transferencias	46	66	39,5
-Otros gastos corrientes	61	31	-50,6
<b>B. GASTOS DE CAPITAL</b>	<b>4 492</b>	<b>2 052</b>	<b>-55,6</b>
-Donaciones y transferencias	150	6	-96,1
-Otros gastos de capital	0	0	-
-Inversiones no financieras	4 342	2 046	-54,2
<b>C. SERVICIO DE LA DEUDA</b>	<b>143</b>	<b>88</b>	<b>-40,2</b>
-Intereses	143	88	-40,2
<b>Total (A + B + C):</b>	<b>10 864</b>	<b>9 589</b>	<b>-14,2</b>

Fuente: Ministerio de Economía y Finanzas. [www.mef.gob.pe](http://www.mef.gob.pe)

Elaboración: Sucursal Iquitos. Departamento de Estudios Económicos.

La inversión no financiera de los gobiernos locales en Ucayali (S/. 2,0 millones) disminuyó en S/. 2,3 millones (-52,9 por ciento) respecto a enero del año anterior, debido a la menor ejecución de obras de

infraestructura de saneamiento. En esta función la inversión disminuyó en S/. 2,0 millones, por término de algunos sistemas de abastecimiento de agua potable, en meses anteriores, en Atalaya y Padre Abad.

**CUADRO N° 23**  
**INVERSIÓN NO FINANCIERA DE LOS GOBIERNOS LOCALES**  
**(Miles de nuevos soles)**

FUNCIÓN	ENERO		Var. %
	2012	2013	
Planeamiento	815	539	-33,9
Agropecuario	50	35	-30,0
Protección social	3	366	12 100,0
Orden público y seguridad	0	8	-
Educación	129	309	139,5
Cultura y deporte	0	79	-
Energía	199	43	-78,4
Comercio	12	0	-100,0
Saneamiento	2 015	28	-98,6
Salud	170	35	-79,4
Ambiente	247	141	-42,9
Transporte	613	442	-27,9
Comunicaciones	89	0	-100,0
Vivienda y desarrollo urbano	0	20	-
<b>TOTAL</b>	<b>4 342</b>	<b>2 045</b>	<b>-52,9</b>

Fuente: Ministerio de Economía y Finanzas. [www.mef.gob.pe](http://www.mef.gob.pe)

Elaboración: BCRP. Sucursal Iquitos. Departamento de Estudios Económicos.

## IV. MONEDA Y CRÉDITO

### 4.1. Depósitos del sistema financiero

Los depósitos del sistema financiero de Ucayali, al 31 de enero de 2013, totalizaron S/. 430,0 millones, saldo mayor en S/. 85,0 millones al registrado en similar mes del año anterior, cifra que representó un aumento real anual de 21,2 por ciento, explicado por la mayor captación de depósitos en soles en todas sus modalidades.

Los depósitos en soles registraron un incremento real de 33,2 por ciento; y en dólares disminuyeron 20,1 por ciento. En consecuencia, los primeros aumentaron su participación relativa de 77,5 por ciento en enero 2012 a 85,2 por ciento en el presente

mes; con ello, los depósitos en dólares perdieron 7,7 puntos porcentuales.

La liquidez de las empresas bancarias mostró un incremento real anual de 20,3 por ciento; asimismo, éstas captaron el 87,8 por ciento del total de depósitos.

La liquidez de las entidades microfinancieras no bancarias creció 27,6 por ciento, como resultado de las mayores captaciones de todas las CMAC's. Por su parte, la liquidez de las empresas financieras registró un incremento de 30,5 por ciento, en valores reales, respecto a enero del año anterior.

**CUADRO Nº 24**  
**DEPÓSITOS DEL SISTEMA FINANCIERO**  
**(Saldo en miles de nuevos soles)**

	ENERO		Var. % real
	2012	2013	
Empresas Bancarias	305 053	377 483	20,3
Empresas Financieras	4 757	6 384	30,5
Entidades Microfinancieras no Bancarias:	35 087	46 046	27,6
- Cajas municipales	35 087	46 046	27,6
<b>Moneda nacional</b>	<b>267 320</b>	<b>366 165</b>	<b>33,2</b>
<b>Moneda extranjera</b>	<b>77 577</b>	<b>63 748</b>	<b>-20,1</b>
Vista	146 808	190 906	26,4
Ahorro	124 503	137 820	7,6
A plazo	73 586	101 187	33,7
<b>Total</b>	<b>344 897</b>	<b>429 913</b>	<b>21,2</b>

Fuente: Superintendencia de Banca y Seguros. [www.sbs.gob.pe](http://www.sbs.gob.pe)

Elaboración: BCRP. Sucursal Iquitos. Departamento de Estudios Económicos.

La mayor participación en los depósitos la tienen los bancos Continental (44,3 por ciento), Crédito (29,3 por ciento), Scotiabank

(6,2 por ciento) y C.M.A.C Maynas (5,5 por ciento), los cuales en conjunto captan el 85,3 por ciento del total de depósitos.

**CUADRO Nº 25**  
**PARTICIPACIÓN EN LOS DEPÓSITOS**

	ENERO 2013		
	Miles de S/.	Mes 1/	Acumulada 1/
Banco Continental	190 249	44,3	44,3
Banco de Crédito	125 902	29,3	73,6
Banco Scotiabank	26 531	6,2	79,8
C.M.A.C. Maynas	23 819	5,5	85,3
Banco Interbank	21 997	5,1	90,4
C.M.A.C. Huancayo	10 468	2,4	92,8
C.M.A.C. Piura	9 149	2,1	94,9
Banco MiBanco	8 826	2,1	97,0
Financiera Confianza	3 446	0,8	97,8
Financiera CrediScotia	2 938	0,7	98,5
C.M.A.C. Arequipa	2 610	0,6	99,1
Banco BanBif	2 287	0,5	99,6
Banco Azteca	1 188	0,3	99,9
Banco Financiero	503	0,1	100,0
<b>Total</b>	<b>429 913</b>	<b>100,0</b>	

1/ participación porcentual.

Fuente: Superintendencia de Banca y Seguros. [www.sbs.gob.pe](http://www.sbs.gob.pe)

Elaboración: BCRP. Sucursal Iquitos. Departamento de Estudios Económicos.

## 4.2. Crédito del sistema financiero

El crédito del sistema financiero de Ucayali ascendió a S/. 1 065,9 millones, saldo mayor en S/. 176,6 millones al registrado en enero del año anterior, cifra que representó un crecimiento real anual de 16,5 por ciento.

El crédito en soles registró un crecimiento real anual de 19,3 por ciento; y en dólares se expandió 2,0 por ciento. Las colocaciones en soles incrementaron su participación relativa de 84,0 por ciento en enero 2012, a 86,0 por ciento en el presente mes; con ello, la participación de los créditos en moneda

extranjera, registró una reducción de 2,0 puntos porcentuales.

El crédito de las empresas bancarias registró un crecimiento de 18,0 por ciento, en términos reales, como resultado de las mayores colocaciones de todos los bancos, con excepción del banco Interbank.

Por su parte, los créditos otorgados por las entidades microfinancieras no bancarias crecieron 16,5 por ciento, con excepción de la C.M.A.C. Maynas.

**CUADRO Nº 26**  
**CRÉDITO DEL SISTEMA FINANCIERO**  
**(Saldo en miles de nuevos soles)**

	ENERO		Var. % Real
	2012	2013	
Empresas Bancarias	626 163	760 344	18,0
Empresas Financieras	93 743	102 502	6,3
Entidades Microfinancieras no Bancarias	169 427	203 086	16,5
- Cajas municipales	148 736	162 703	6,3
- Cajas rurales	17 969	35 068	89,7
- Edpymes	2 722	5 315	89,9
<b>Moneda nacional</b>	<b>746 814</b>	<b>916 381</b>	<b>19,3</b>
<b>Moneda extranjera</b>	<b>142 519</b>	<b>149 551</b>	<b>2,0</b>
<b>Total</b>	<b>889 333</b>	<b>1 065 932</b>	<b>16,5</b>

Fuente: Superintendencia de Banca y Seguros. [www.sbs.gob.pe](http://www.sbs.gob.pe)  
Elaboración: BCRP. Sucursal Iquitos. Departamento de Estudios Económicos.

La mayor participación en el total de créditos la tienen los bancos Crédito (26,4 por ciento) y Continental (24,4 por ciento), los cuales,

en conjunto, intermediaron el 50,8 por ciento del total; seguidos de Scotiabank (8,4 por ciento) e Interbank (6,0 por ciento).



**CUADRO Nº 27  
PARTICIPACIÓN EN LOS CRÉDITOS**

	ENERO 2013		
	Miles de S/.	Mes 1/	Acumulado 1/
Banco de Crédito	281 404	26,4	26,4
Banco Continental	259 960	24,4	50,8
Banco Scotiabank	89 862	8,4	59,2
Banco Interbank	63 625	6,0	65,2
C.M.A.C. Piura	58 092	5,4	70,6
Financiera CrediScotia	56 494	5,3	75,9
Banco MiBanco	49 618	4,7	80,6
C.M.A.C. Huancayo	42 581	4,0	84,6
C.M.A.C. Maynas	40 637	3,8	88,4
Financiera Confianza	36 596	3,4	91,8
C.R.A.C. Señor de Lurén	35 068	3,3	95,1
C.M.A.C. Arequipa	21 393	2,0	97,1
Banco Azteca	10 147	1,0	98,1
Banco Financiero	5 693	0,5	98,6
Financiera Efectiva	3 782	0,4	99,0
EDPYME Solidaridad	3 458	0,3	99,3
Financiera Edyficar	3 372	0,3	99,6
Financiera TFC	2 258	0,2	99,8
Financiera Inversiones La Cruz	1 328	0,1	99,9
EDPYME Marcimex	529	0,0	100,0
Banco BanBif	35	0,0	100,0
<b>Total</b>	<b>1 065 932</b>	<b>100,0</b>	

1/ participación porcentual.

Fuente: Superintendencia de Banca y Seguros. [www.sbs.gob.pe](http://www.sbs.gob.pe)

Elaboración: BCRP. Sucursal Iquitos. Departamento de Estudios Económicos.

De acuerdo con la última clasificación de la Superintendencia de Banca y Seguros (SBS), por tipo de crédito; los créditos otorgados a las pequeñas empresas representan el 26,2

por ciento del total; seguidos de los créditos de consumo no revolventes con el 23,7 por ciento, y de los créditos otorgados a medianas empresas con el 23,0 por ciento.

**CUADRO Nº 28  
COLOCACIONES POR TIPO DE CRÉDITO 1/**  
(Saldo en miles de nuevos soles)

	ENE. 2012	ENE. 2013	Var. % Real
Consumo no revolventes	224 242	259 533	12,5
Consumo revolventes	76 310	69 446	-11,5
Corporativos	-	833	-
Grandes empresas	10 498	20 726	91,9
Hipotecario	50 881	62 724	19,8
Medianas empresas	214 392	252 540	14,5
Microempresas	110 682	143 688	26,2
Pequeñas empresas	217 984	287 562	28,2
<b>Total</b>	<b>904 987</b>	<b>1 097 052</b>	<b>17,8</b>

1/ cifras preliminares, incluyen las colocaciones del Banco de la Nación y Agrobanco, así como los créditos indirectos.

Fuente: Superintendencia de Banca y Seguros (SBS).

Elaboración: BCRP. Sucursal Iquitos. Departamento de Estudios Económicos.

Por tipo de crédito y entidad, la participación más importante de las empresas bancarias en el otorgamiento de créditos prima en las

medianas empresas (86,6 por ciento) y; en las cajas municipales, se da en el otorgamiento de créditos a microempresas (33,2 por ciento).

**CUADRO Nº 29**  
**COLOCACIONES POR TIPO DE CRÉDITO Y ENTIDAD 1/**  
(Saldo en miles de nuevos soles)

		ENERO		Var. %
		2012	2013	Real
<b>Consumo no revolventes</b>	Empresas bancarias	120 352	152 531	23,2
	Cajas municipales	28 715	29 142	-1,4
	Cajas rurales	480	1 763	257,2
	Edpymes	247	2 343	822,8
	Financieras	26 776	26 746	-2,9
	Nación	47 671	47 009	-4,1
<b>Consumo revolventes</b>	Empresas bancarias	70 386	63 323	-12,6
	Cajas municipales	22	19	-16,6
	Financieras	5 902	6 104	0,5
<b>Corporativos</b>	Empresas bancarias	-	833	-
<b>Grandes empresas</b>	Empresas bancarias	10 498	20 726	91,9
<b>Hipotecario</b>	Empresas bancarias	47 653	57 787	17,2
	Cajas municipales	3 014	4 764	53,7
	Cajas rurales	147	119	-21,3
	Financieras	66	53	-21,4
<b>Medianas empresas</b>	Empresas bancarias	181 216	218 777	17,4
	Cajas municipales	32 051	28 214	-14,4
	Cajas rurales	754	3 888	401,5
	Financieras	372	547	43,0
	Agrobanco	-	1 114	-
<b>Microempresas</b>	Empresas bancarias	28 773	36 536	23,4
	Cajas municipales	40 851	47 733	13,6
	Cajas rurales	7 338	13 878	83,8
	Edpymes	1 737	2 008	12,4
	Financieras	31 982	35 448	7,8
	Agrobanco	-	8 084	-
<b>Pequeñas empresas</b>	Empresas bancarias	141 029	180 840	24,7
	Cajas municipales	42 323	52 580	20,8
	Cajas rurales	9 245	15 418	62,1
	Edpymes	739	846	11,3
	Financieras	24 649	29 769	17,4
	Agrobanco	-	8 109	-

Fuente: Superintendencia de Banca y Seguros (SBS).  
Elaboración: BCRP. Sucursal Iquitos. Departamento de Estudios Económicos.

La cartera atrasada del sistema financiero representó el 3,6 por ciento de las colocaciones brutas totales, mayor en 0,2

puntos porcentuales respecto a enero del año anterior. La morosidad en soles fue de 3,4 por ciento y, la de dólares 5,3 por ciento.

**CUADRO Nº 30**  
**MOROSIDAD DEL SISTEMA FINANCIERO 1/**  
(En porcentaje de los créditos brutos)

	ENERO		Var. Pts.
	2012	2013	
Empresas Bancarias	2,6	2,8	0,2
Empresas Financieras	3,4	4,6	1,2
Entidades Microfinancieras no Bancarias:	6,3	6,4	0,1
-Cajas municipales	6,6	5,4	-1,2
-Cajas rurales	3,9	11,2	7,3
-Edpymes	5,2	3,7	-1,5
<b>Moneda nacional</b>	<b>2,9</b>	<b>3,4</b>	<b>0,5</b>
<b>Moneda extranjera</b>	<b>5,9</b>	<b>5,3</b>	<b>-0,6</b>
<b>Total</b>	<b>3,4</b>	<b>3,6</b>	<b>0,2</b>

1/ Cartera pesada = (créditos vencidos + créditos en cobranza judicial) / créditos brutos.  
Fuente: Instituciones del Sistema Financiero de Ucayali.  
Elaboración: BCRP. Sucursal Iquitos. Departamento de Estudios Económicos.

## **INFORMACIÓN ESTADÍSTICA**

Anexo Nº 01

UCAYALI: PRODUCCIÓN AGROPECUARIA 1/  
(T.M.)

	2012												2013		
	Ene.	Feb.	Mar.	Abr.	May.	Jun.	Jul.	Ago.	Set.	Oct.	Nov.	Dic.	Ene.-Dic.	Ene.	
<b>TOTAL AGRÍCOLA</b>	<b>65 223</b>	<b>63 234</b>	<b>61 868</b>	<b>58 837</b>	<b>57 708</b>	<b>52 404</b>	<b>53 723</b>	<b>54 009</b>	<b>67 054</b>	<b>61 800</b>	<b>63 232</b>	<b>71 782</b>	<b>730 874</b>	<b>68 922</b>	<b>TOTAL AGRÍCOLA</b>
Arroz cáscara	2 440	2 504	1 815	1 445	1 292	395	485	1 092	4 675	2 129	1 278	1 649	21 199	2 068	Arroz cáscara
Plátano	20 562	22 421	22 770	22 295	23 249	22 003	22 270	22 145	23 681	24 153	24 517	25 413	275 479	21 883	Plátano
Yuca	10 163	7 800	11 073	10 608	10 312	10 219	12 252	9 978	8 857	5 071	6 177	9 855	112 365	10 818	Yuca
Naranja	798	942	925	1 028	1 207	1 109	781	613	447	593	786	881	10 110	871	Naranja
Papaya	2 394	2 509	2 726	2 394	2 611	2 505	2 428	2 472	2 778	3 034	3 088	3 167	32 106	4 500	Papaya
Piña	398	593	607	769	1 019	800	571	161	37	118	216	278	5 567	456	Piña
Caña de azúcar	2 151	2 294	2 264	2 192	2 288	2 334	2 067	1 814	1 736	1 827	2 009	2 076	25 052	2 371	Caña de azúcar
Maíz amarillo duro	4 831	4 126	2 034	1 619	1 188	1 312	223	840	3 797	2 103	1 067	2 350	25 490	3 194	Maíz amarillo duro
Palma aceitera	8 884	7 953	6 585	7 754	7 645	6 507	6 836	7 824	10 930	13 374	13 220	13 354	110 866	9 328	Palma aceitera
Aguaje	1 223	1 388	1 297	812	335	210	173	338	697	1 111	1 406	1 654	10 644	1 360	Aguaje
Camu camu	179	263	254	235	214	104	41	20	6	26	122	317	1 781	97	Camu camu
Pijuayo fruto	2 011	1 909	1 632	951	404	0	0	0	20	527	621	755	8 830	2 003	Pijuayo fruto
Pijuayo palmito	104	121	117	99	107	82	80	89	139	113	127	136	1 314	117	Pijuayo palmito
Otros agrícolas															Otros agrícolas
Cacao	102	131	162	172	180	216	207	193	250	303	296	356	2 568	136	Cacao
Café	93	101	142	199	234	280	368	363	405	403	369	475	3 432	147	Café
Algodón	0	0	0	0	0	0	0	19	50	65	33	0	167	0	Algodón
Cocona	214	239	197	154	148	174	166	149	185	192	158	215	2 191	233	Cocona
Maíz choclo	0	0	0	0	0	0	0	0	0	0	0	0	0	0	Maíz choclo
Melón	0	0	0	0	0	0	662	1 150	764	129	47	0	2 752	0	Melón
Pepino	5	10	0	0	0	18	131	212	115	31	25	35	582	2	Pepino
Ungurahui	511	559	575	451	379	261	180	82	26	21	111	253	3 409	518	Ungurahui
Resto agrícola	8 160	7 371	6 693	5 660	4 896	3 875	3 802	4 455	7 459	6 477	7 559	8 563	74 970	8 820	Resto agrícola
<b>TOTAL PECUARIO</b>	<b>1 797</b>	<b>1 683</b>	<b>1 658</b>	<b>1 678</b>	<b>1 757</b>	<b>1 887</b>	<b>1 854</b>	<b>1 891</b>	<b>1 867</b>	<b>2 022</b>	<b>1 904</b>	<b>2 175</b>	<b>22 173</b>	<b>1 469</b>	<b>TOTAL PECUARIO</b>
Carne de ave	881	763	696	748	747	894	886	853	845	874	871	1 137	10 195	444	Carne de ave
Carne de porcino	89	87	86	91	94	94	94	91	88	95	94	97	1 100	93	Carne de porcino
Carne de vacuno	127	120	117	128	135	132	128	128	132	140	138	137	1 562	130	Carne de vacuno
Carne de ovino	2	2	2	2	2	2	2	2	2	1	1	2	22	2	Carne de ovino
Leche	409	394	423	424	437	428	432	411	394	502	386	393	5 033	399	Leche
Huevos	289	317	334	285	342	337	312	406	406	410	414	409	4 261	401	Huevos

1/ cifras preliminares.

Fuente: Dirección Regional Agraria de Ucayali.

Elaboración: BCRP. Sucursal Iquitos. Departamento de Estudios Económicos.

Anexo Nº 02

UCAYALI: SIEMBRAS AGRÍCOLAS POR CAMPAÑA 1/  
(Has.)

	CAMPAÑA 2011-2012								CAMPAÑA 2012-2013						TOTAL SIEMBRAS
	Ene.	Feb.	Mar.	Abr.	May.	Jun.	Jul.	Ago.-Jul.	Ago.	Set.	Oct.	Nov.	Dic.	Ene.	
<b>TOTAL SIEMBRAS</b>	<b>3 157</b>	<b>2 215</b>	<b>3 249</b>	<b>2 849</b>	<b>6 844</b>	<b>4 245</b>	<b>2 937</b>	<b>46 681</b>	<b>5 319</b>	<b>4 896</b>	<b>5 307</b>	<b>4 182</b>	<b>3 361</b>	<b>2 553</b>	<b>TOTAL SIEMBRAS</b>
Arroz cáscara	878	215	163	286	1 576	747	437	9 413	841	972	1 237	832	649	686	Arroz cáscara
Plátano	316	329	417	247	309	376	429	3 628	709	492	484	278	221	79	Plátano
Yuca	771	322	479	521	1 001	792	679	8 343	1 060	866	936	871	897	673	Yuca
Naranja	48	15	63	5	28	18	11	199	44	5	43	3	15	19	Naranja
Papaya	27	271	101	114	117	64	82	913	118	117	114	61	37	10	Papaya
Piña	10	6	28	30	57	25	12	227	134	19	69	81	22	18	Piña
Caña de azúcar	18	54	128	127	121	76	88	833	116	117	117	109	37	16	Caña de azúcar
Maíz amarillo duro	563	597	112	391	1 537	832	432	11 898	1 022	1 452	1 192	1 028	787	599	Maíz amarillo duro
Palma aceitera	80	80	990	191	33	9	205	1 703	501	435	500	575	210	200	Palma aceitera
Aguaje	16	38	47	15	13	10	7	228	11	9	14	4	5	8	Aguaje
Camu camu	0	0	5	0	0	10	0	29	0	0	0	2	3	0	Camu camu
Pijuayo fruto	14	5	76	3	10	2	67	178	0	0	1	3	0	4	Pijuayo fruto
Pijuayo palmito	0	0	0	0	0	3	2	7	6	0	0	0	0	3	Pijuayo palmito
Otros agrícolas															Otros agrícolas
Cacao	96	141	293	247	123	86	54	2 467	591	165	325	90	42	49	Cacao
Café	157	20	10	44	49	21	20	671	17	17	37	26	23	12	Café
Algodón	0	0	5	0	0	0	0	5	0	2	5	50	256	3	Algodón
Cocona	5	1	21	10	49	32	16	205	8	7	24	9	22	20	Cocona
Maíz choclo	0	0	0	0	0	0	0	0	0	0	0	0	0	0	Maíz choclo
Melón	0	0	0	29	44	29	5	107	2	0	2	0	0	0	Melón
Pepino	0	0	4	26	38	24	6	102	5	3	5	0	0	0	Pepino
Ungurahui	11	7	10	7	4	5	1	62	1	1	0	3	0	3	Ungurahui
Resto agrícola	147	114	297	556	1 735	1 084	384	5 463	133	217	202	157	135	151	Resto agrícola

1/ cifras preliminares.

Fuente: Dirección Regional Agraria de Ucayali.

Elaboración: BCRP. Sucursal Iquitos. Departamento de Estudios Económicos.

Anexo Nº 03

UCAYALI: COSECHAS AGRÍCOLAS 1/

(Has.)

	2012												2013		
	Ene.	Feb.	Mar.	Abr.	May.	Jun.	Jul.	Ago.	Set.	Oct.	Nov.	Dic.	Ene.-Dic.	Ene.	
<b>TOTAL COSECHAS</b>	<b>4 285</b>	<b>3 707</b>	<b>2 629</b>	<b>2 211</b>	<b>1 966</b>	<b>1 608</b>	<b>1 394</b>	<b>2 142</b>	<b>5 051</b>	<b>2 606</b>	<b>1 597</b>	<b>51 503</b>	<b>80 699</b>	<b>3 366</b>	<b>TOTAL COSECHAS</b>
Arroz cáscara	1 224	1 224	900	715	625	194	196	363	1 554	726	478	841	9 040	1 034	Arroz cáscara
Plátano	0	0	0	0	0	0	0	0	0	0	0	18 417	18 417	0	Plátano
Yuca	697	536	760	724	706	706	856	702	624	357	438	694	7 800	767	Yuca
Naranja	0	0	0	0	0	0	0	0	0	0	0	842	842	0	Naranja
Papaya	0	0	0	0	0	0	0	0	0	0	0	2 155	2 155	0	Papaya
Piña	0	0	0	0	0	0	0	0	0	0	0	408	408	0	Piña
Caña de azúcar	0	0	0	0	0	0	0	0	0	0	0	885	885	0	Caña de azúcar
Maíz amarillo duro	2 307	1 903	937	747	555	592	112	352	1 537	832	450	1 022	11 346	1 493	Maíz amarillo duro
Palma aceitera	0	0	0	0	0	0	0	0	0	0	0	10 312	10 312	0	Palma aceitera
Aguaje	0	0	0	0	0	0	0	0	0	0	0	1 519	1 519	0	Aguaje
Camu camu	0	0	0	0	0	0	0	0	0	0	0	713	713	0	Camu camu
Pijuayo fruto	0	0	0	0	0	0	0	0	0	0	0	697	697	0	Pijuayo fruto
Pijuayo palmito	0	0	0	0	0	0	0	0	0	0	0	146	146	0	Pijuayo palmito
Otros agrícolas															Otros agrícolas
Cacao	0	0	0	0	0	0	0	0	0	0	0	2 968	2 968	0	Cacao
Café	0	0	0	0	0	0	0	0	0	0	0	2 287	2 287	0	Café
Algodón	0	0	0	0	0	0	0	0	0	0	0	195	195	0	Algodón
Cocona	0	0	0	0	0	0	0	0	0	0	0	300	300	0	Cocona
Maíz choclo	0	0	0	0	0	0	0	0	0	0	0	0	0	0	Maíz choclo
Melón	0	0	0	0	0	0	27	46	31	5	2	0	111	0	Melón
Pepino	1	2	0	0	0	3	24	40	25	6	5	7	113	1	Pepino
Ungurahui	0	0	0	0	0	0	0	0	0	0	0	474	474	0	Ungurahui
Resto agrícola	56	42	32	25	80	113	179	639	1 280	680	224	6 621	9 971	71	Resto agrícola

1/ cifras preliminares.

Fuente: Dirección Regional Agraria de Ucayali.

Elaboración: BCRP. Sucursal Iquitos. Departamento de Estudios Económicos.

Anexo Nº 04

UCAYALI: PRODUCCIÓN PESQUERA  
(T.M.)

	2012													2013	
	Ene.	Feb.	Mar.	Abr.	May.	Jun.	Jul.	Ago.	Set.	Oct.	Nov.	Dic.	Ene.-Dic.	Ene.	
<b>DESEMBARQUE TOTAL 1/</b>	<b>237</b>	<b>230</b>	<b>444</b>	<b>126</b>	<b>354</b>	<b>540</b>	<b>474</b>	<b>599</b>	<b>389</b>	<b>597</b>	<b>303</b>	<b>253</b>	<b>4 546</b>	<b>234</b>	<b>DESEMBARQUE TOTAL 1/</b>
Fresco	159	147	329	57	196	267	372	425	246	519	269	221	3 207	153	Fresco
Seco-salado	78	83	115	69	158	273	102	174	143	78	34	32	1 339	81	Seco-salado
<b>DESEMBARQUE TOTAL 2/</b>	<b>237</b>	<b>230</b>	<b>444</b>	<b>126</b>	<b>354</b>	<b>540</b>	<b>474</b>	<b>599</b>	<b>389</b>	<b>597</b>	<b>303</b>	<b>253</b>	<b>4 546</b>	<b>234</b>	<b>DESEMBARQUE TOTAL 2/</b>
Acarahuazú	2	1	1	1	4	4	2	5	3	5	4	4	36	2	Acarahuazú
Achacubo	1	1	0	0	0	1	0	0	0	0	0	0	3	1	Achacubo
Arahua	1	0	0	0	3	2	1	1	1	1	0	0	10	0	Arahua
Boquichico	23	64	337	37	57	145	201	246	196	360	134	115	1 915	44	Boquichico
Chiu Chiu	8	9	0	3	1	0	0	0	0	3	20	10	54	9	Chiu Chiu
Doncella	6	8	8	16	48	95	38	54	12	19	7	6	317	7	Doncella
Dorado	1	2	0	0	4	34	2	7	2	4	1	1	58	2	Dorado
Gamitana	2	2	1	1	2	3	1	3	1	1	1	1	19	2	Gamitana
Lisa	9	9	17	7	8	8	14	49	33	19	6	5	184	9	Lisa
LLambina	71	33	7	5	3	0	1	1	0	2	10	5	138	52	LLambina
Llausa	4	3	2	3	19	27	7	13	11	4	3	3	99	4	Llausa
Maparate	10	9	1	5	3	1	3	7	6	18	8	6	77	10	Maparate
Mota	19	13	7	4	27	46	13	30	18	23	12	11	223	16	Mota
Paco	2	1	1	2	4	7	3	5	0	1	1	1	28	2	Paco
Paiche	0	0	2	2	5	7	3	4	0	0	0	0	23	0	Paiche
Palometa	4	3	4	11	49	61	41	63	48	31	4	4	323	4	Palometa
Sardina	4	1	0	1	33	21	14	12	12	23	13	11	145	3	Sardina
Torre	1	1	1	0	1	1	1	0	0	1	0	0	7	1	Torre
Tucunaré	4	2	2	1	1	2	2	4	1	3	1	1	24	3	Tucunaré
Turushuqui	1	2	3	1	1	8	0	1	1	1	0	0	19	2	Turushuqui
Yulilla	12	6	2	1	0	0	0	0	0	2	1	1	25	9	Yulilla
Otras especies	52	60	48	25	81	67	127	94	44	76	77	68	819	52	Otras especies
<b>PECES ORNAMENTALES (unidades)</b>	<b>32 038</b>	<b>71 830</b>	<b>43 965</b>	<b>120 227</b>	<b>93 572</b>	<b>101 710</b>	<b>119 311</b>	<b>85 286</b>	<b>63 620</b>	<b>83 495</b>	<b>19 176</b>	<b>31 492</b>	<b>865 722</b>	<b>33 934</b>	<b>PECES ORNAMENTALES (unidades)</b>

1/ Por estado de conservación.

2/ Por tipo de especie.

Fuente: Dirección Regional de la Producción de Ucayali.

Elaboración: BCRP. Sucursal Iquitos. Departamento de Estudios Económicos.

Anexo Nº 05

UCAYALI: PRODUCCIÓN DE MADERA ROLLIZA  
(Metros cúbicos)

	2012												2013		
	Ene.	Feb.	Mar.	Abr.	May.	Jun.	Jul.	Ago.	Set.	Oct.	Nov.	Dic.	Ene.-Dic.	Ene.	
<b>Especies de madera</b>															<b>Especies de madera</b>
Aguano masha	0	294	66	135	245	300	760	345	299	207	n.d.	n.d.	n.d.	n.d.	Aguano masha
Bolaina blanca	0	300	1 629	251	1 114	415	981	1 165	423	326	n.d.	n.d.	n.d.	n.d.	Bolaina blanca
Caoba	0	0	0	73	58	0	0	0	0	0	n.d.	n.d.	n.d.	n.d.	Caoba
Capirona	796	608	312	342	90	14	115	154	162	238	n.d.	n.d.	n.d.	n.d.	Capirona
Cachimbo	4 946	1 621	1 284	70	332	405	2 737	1 570	1 595	1 248	n.d.	n.d.	n.d.	n.d.	Cachimbo
Catahua	1 828	408	1 263	1 989	760	203	0	333	164	188	n.d.	n.d.	n.d.	n.d.	Catahua
Cedro	67	0	81	52	33	34	0	20	0	0	n.d.	n.d.	n.d.	n.d.	Cedro
Copaiba	2 940	713	2 014	624	130	285	1 057	1 105	627	590	n.d.	n.d.	n.d.	n.d.	Copaiba
Cumala	2 683	603	273	1 464	32	321	472	429	356	990	n.d.	n.d.	n.d.	n.d.	Cumala
Estoraque	870	320	98	60	30	29	202	94	86	167	n.d.	n.d.	n.d.	n.d.	Estoraque
Huayruro	1 855	835	554	393	342	18	2 396	440	711	875	n.d.	n.d.	n.d.	n.d.	Huayruro
Huimba negra	429	506	323	195	370	392	200	343	166	106	n.d.	n.d.	n.d.	n.d.	Huimba negra
Ishpingo	120	0	136	100	60	0	0	24	53	125	n.d.	n.d.	n.d.	n.d.	Ishpingo
Lagarto caspi	0	0	0	0	0	0	0	0	0	0	n.d.	n.d.	n.d.	n.d.	Lagarto caspi
Lupuna blanca	2 097	527	846	1 664	369	254	169	124	126	83	n.d.	n.d.	n.d.	n.d.	Lupuna blanca
Moena	627	451	301	94	123	77	213	142	133	62	n.d.	n.d.	n.d.	n.d.	Moena
Panguana	0	8	160	27	20	30	89	52	6	30	n.d.	n.d.	n.d.	n.d.	Panguana
Pashaco	660	617	445	458	265	431	264	179	127	71	n.d.	n.d.	n.d.	n.d.	Pashaco
Pumaquiro	26	90	198	71	37	0	105	9	51	34	n.d.	n.d.	n.d.	n.d.	Pumaquiro
Quinilla	228	653	208	553	51	105	402	250	190	189	n.d.	n.d.	n.d.	n.d.	Quinilla
Requia	95	50	0	0	50	0	50	17	27	52	n.d.	n.d.	n.d.	n.d.	Requia
Shihuahuaco	2 864	1 316	979	487	223	38	721	346	529	732	n.d.	n.d.	n.d.	n.d.	Shihuahuaco
Tornillo	5 492	787	2 999	329	316	360	1 412	792	906	787	n.d.	n.d.	n.d.	n.d.	Tornillo
Utucuro	0	0	0	0	2	0	20	35	2	0	n.d.	n.d.	n.d.	n.d.	Utucuro
Yacushapana	175	327	8	0	80	366	188	217	130	157	n.d.	n.d.	n.d.	n.d.	Yacushapana
Otros	2 411	1 720	1 531	584	1 162	1 156	2 662	1 179	985	719	n.d.	n.d.	n.d.	n.d.	Otros
<b>TOTAL</b>	<b>31 209</b>	<b>12 754</b>	<b>15 708</b>	<b>10 015</b>	<b>6 294</b>	<b>5 233</b>	<b>15 215</b>	<b>9 364</b>	<b>7 854</b>	<b>7 976</b>	<b>n.d.</b>	<b>n.d.</b>	<b>n.d.</b>	<b>n.d.</b>	<b>TOTAL</b>

Fuente: Gobierno Regional de Ucayali - Dirección Ejecutiva Forestal, Flora y Fauna Silvestre.

Elaboración: BCRP. Sucursal Iquitos. Departamento de Estudios Económicos.



Anexo Nº 06

UCAYALI: PRODUCCIÓN DE MADERA ASERRADA  
(Metros cúbicos)

	2012												2013			
	Ene.	Feb.	Mar.	Abr.	May.	Jun.	Jul.	Ago.	Set.	Oct.	Nov.	Dic.	Ene.-Dic.	Ene.		
<b>Especies de madera</b>																<b>Especies de madera</b>
Aguano masha	108	144	106	165	185	242	369	344	298	207	n.d.	n.d.	n.d.	n.d.	Aguano masha	
Caoba	0	0	0	68	58	0	0	0	0	0	n.d.	n.d.	n.d.	n.d.	Caoba	
Capirona	198	151	370	119	173	116	239	154	162	240	n.d.	n.d.	n.d.	n.d.	Capirona	
Cachimbo	1 144	1 311	707	1 255	1 097	569	548	1 570	1 595	1 249	n.d.	n.d.	n.d.	n.d.	Cachimbo	
Catahua	815	1 164	580	1 064	687	753	559	333	164	189	n.d.	n.d.	n.d.	n.d.	Catahua	
Cedro	47	25	27	4	34	43	39	20	0	0	n.d.	n.d.	n.d.	n.d.	Cedro	
Copaiba	747	681	610	350	448	358	633	1 105	626	590	n.d.	n.d.	n.d.	n.d.	Copaiba	
Cumala	936	533	541	1 551	1 191	529	436	430	356	991	n.d.	n.d.	n.d.	n.d.	Cumala	
Estoraque	238	245	152	46	54	54	180	93	86	168	n.d.	n.d.	n.d.	n.d.	Estoraque	
Huayruro	1 039	653	612	426	325	264	290	440	711	875	n.d.	n.d.	n.d.	n.d.	Huayruro	
Huimba	186	283	123	150	151	133	120	342	167	107	n.d.	n.d.	n.d.	n.d.	Huimba	
Ishpingo	60	49	86	24	64	29	24	24	52	125	n.d.	n.d.	n.d.	n.d.	Ishpingo	
Lagarto caspi	3	0	0	0	0	0	0	0	0	0	n.d.	n.d.	n.d.	n.d.	Lagarto caspi	
Lupuna	103	70	137	113	154	65	92	125	126	83	n.d.	n.d.	n.d.	n.d.	Lupuna	
Marupa	127	56	81	22	12	105	29	32	93	41	n.d.	n.d.	n.d.	n.d.	Marupa	
Moena	175	255	366	224	582	202	369	144	133	63	n.d.	n.d.	n.d.	n.d.	Moena	
Pashaco	37	109	222	369	269	362	131	179	126	72	n.d.	n.d.	n.d.	n.d.	Pashaco	
Pumaquiro	40	53	68	96	104	73	15	9	51	34	n.d.	n.d.	n.d.	n.d.	Pumaquiro	
Quinilla	200	98	105	65	69	56	133	249	189	188	n.d.	n.d.	n.d.	n.d.	Quinilla	
Requia	16	12	40	27	16	0	57	17	27	52	n.d.	n.d.	n.d.	n.d.	Requia	
Shihuahuaco	1 374	1 558	837	842	1 117	782	670	347	529	732	n.d.	n.d.	n.d.	n.d.	Shihuahuaco	
Tornillo	1 427	1 196	1 378	630	997	1 204	982	793	905	786	n.d.	n.d.	n.d.	n.d.	Tornillo	
Utucuro	8	3	60	18	4	2	0	35	2	0	n.d.	n.d.	n.d.	n.d.	Utucuro	
Yacushapana	492	201	117	146	136	157	211	216	130	157	n.d.	n.d.	n.d.	n.d.	Yacushapana	
Otros	620	795	1 579	1 202	1 127	1 565	1 979	2 324	1 322	1 027	n.d.	n.d.	n.d.	n.d.	Otros	
<b>TOTAL</b>	<b>10 140</b>	<b>9 645</b>	<b>8 904</b>	<b>8 976</b>	<b>9 054</b>	<b>7 663</b>	<b>8 105</b>	<b>9 325</b>	<b>7 850</b>	<b>7 976</b>	<b>n.d.</b>	<b>n.d.</b>	<b>n.d.</b>	<b>n.d.</b>	<b>TOTAL</b>	

Fuente: Gobierno Regional de Ucayali - Dirección Ejecutiva Forestal, Flora y Fauna Silvestre.

Elaboración: BCRP. Sucursal Iquitos. Departamento de Estudios Económicos.

Anexo Nº 07

UCAYALI: PRODUCCIÓN DE HIDROCARBUROS LÍQUIDOS Y GAS

	2012													2013	
	Ene.	Feb.	Mar.	Abr.	May.	Jun.	Jul.	Ago.	Set.	Oct.	Nov.	Dic.	Ene.-Dic.	Ene.	
<b>PETROLEO Y LGN 1/</b>	<b>78</b>	<b>76</b>	<b>82</b>	<b>79</b>	<b>82</b>	<b>82</b>	<b>86</b>	<b>85</b>	<b>82</b>	<b>85</b>	<b>82</b>	<b>79</b>	<b>978</b>	<b>72</b>	<b>PETROLEO Y LGN 1/</b>
*Lote 31-C (LGN)	78	76	82	79	82	82	86	85	82	85	82	79	978	72	*Lote 31-C (LGN)
<b>GAS NATURAL 2/</b>	<b>428</b>	<b>394</b>	<b>748</b>	<b>610</b>	<b>801</b>	<b>1 445</b>	<b>1 432</b>	<b>1 491</b>	<b>1 448</b>	<b>1 185</b>	<b>861</b>	<b>341</b>	<b>11 184</b>	<b>372</b>	<b>GAS NATURAL 2/</b>
*Lote 31-C	428	394	748	610	801	1 445	1 432	1 491	1 448	1 185	861	341	11 184	372	*Lote 31-C

1/ Miles de barriles.

2/ Millones de pies cúbicos.

Fuente: Perú-Petro S.A.

Elaboración: BCRP. Sucursal Iquitos. Departamento de Estudios Económicos.

Anexo Nº 08

UCAYALI: PRODUCCIÓN MANUFACTURERA 1/  
(Índice de volumen físico: 1995=100)

C I I U	2012													2013	
	Ene.	Feb.	Mar.	Abr.	May.	Jun.	Jul.	Ago.	Set.	Oct.	Nov.	Dic.	Ene.-Dic.	Ene.	
<b>MANUFACTURA PRIMARIA</b>	<b>98.8</b>	<b>85.9</b>	<b>81.6</b>	<b>88.8</b>	<b>97.0</b>	<b>82.2</b>	<b>95.0</b>	<b>79.6</b>	<b>68.6</b>	<b>97.1</b>	<b>89.1</b>	<b>87.9</b>	<b>87.6</b>	<b>72.3</b>	<b>MANUFACTURA PRIMARIA</b>
2320 -Refinación de petróleo	98.8	85.9	81.6	88.8	97.0	82.2	95.0	79.6	68.6	97.1	89.1	87.9	87.6	72.3	2320 -Refinación de petróleo
<b>MANUFACTURA NO PRIMARIA</b>	<b>111.0</b>	<b>88.1</b>	<b>92.9</b>	<b>93.5</b>	<b>106.2</b>	<b>94.8</b>	<b>99.2</b>	<b>95.1</b>	<b>92.0</b>	<b>97.7</b>	<b>112.7</b>	<b>104.8</b>	<b>99.0</b>	<b>104.6</b>	<b>MANUFACTURA NO PRIMARIA</b>
1553 -Bebidas malteadas	148.3	108.3	121.3	122.3	147.2	129.7	136.8	114.3	122.6	134.1	133.6	117.1	128.0	143.3	1553 -Bebidas malteadas
1554 -Bebidas gaseosas	168.7	121.4	132.8	151.7	160.6	151.0	167.2	202.5	189.8	181.2	177.9	163.9	164.1	146.4	1554 -Bebidas gaseosas
2010 -Madera aserrada	60.9	58.0	53.5	53.9	54.4	46.1	48.7	56.0	47.2	47.9	78.0	84.0	57.4	65.5	2010 -Madera aserrada
2899 -Láminas galvanizadas	176.9	161.3	169.3	127.3	152.3	176.7	143.0	144.3	86.7	113.4	171.2	98.2	143.4	36.2	2899 -Láminas galvanizadas
<b>TOTAL</b>	<b>109.8</b>	<b>87.9</b>	<b>91.8</b>	<b>93.1</b>	<b>105.3</b>	<b>93.6</b>	<b>98.8</b>	<b>93.6</b>	<b>89.7</b>	<b>97.6</b>	<b>110.5</b>	<b>103.2</b>	<b>97.9</b>	<b>101.5</b>	<b>TOTAL</b>

1/ cifras preliminares

Fuente: Dirección Regional de la Producción de Ucayali - Encuesta a Empresas Industriales.

Elaboración: BCRP. Sucursal Iquitos. Departamento de Estudios Económicos.

Anexo Nº 09

UCAYALI: ÍNDICE DE VOLUMEN FÍSICO DE LA PRODUCCIÓN INDUSTRIAL DE PUCALLPA 1/  
(Variación Porcentual)

C I I U	2012/2011												2013/2012	C I I U	
	Ene.	Feb.	Mar.	Abr.	May.	Jun.	Jul.	Ago.	Set.	Oct.	Nov.	Dic.	Ene.-Dic.		Ene.
<b>MANUFACTURA PRIMARIA</b>	<b>2.0</b>	<b>8.6</b>	<b>9.5</b>	<b>7.1</b>	<b>4.2</b>	<b>-12.4</b>	<b>15.9</b>	<b>-10.4</b>	<b>-5.8</b>	<b>3.7</b>	<b>-0.1</b>	<b>-2.0</b>	<b>1.5</b>	<b>-26.8</b>	<b>MANUFACTURA PRIMARIA</b>
2320 -Refinación de petróleo	2.0	8.6	9.5	7.1	4.2	-12.4	15.9	-10.4	-5.8	3.7	-0.1	-2.0	1.5	-26.8	2320 -Refinación de petróleo
<b>MANUFACTURA NO PRIMARIA</b>	<b>26.1</b>	<b>7.0</b>	<b>7.0</b>	<b>3.3</b>	<b>-14.7</b>	<b>-19.9</b>	<b>-7.9</b>	<b>-25.0</b>	<b>-27.2</b>	<b>-20.6</b>	<b>-6.0</b>	<b>-16.2</b>	<b>-9.9</b>	<b>-5.8</b>	<b>MANUFACTURA NO PRIMARIA</b>
1553 -Bebidas malteadas	69.7	15.3	27.0	60.5	14.4	-10.6	1.9	-19.9	-13.1	-5.0	-2.7	-22.8	4.1	-3.4	1553 -Bebidas malteadas
1554 -Bebidas gaseosas	38.7	137.1	39.2	2.2	4.6	-4.3	9.9	29.3	29.9	80.7	72.1	45.0	31.3	-13.2	1554 -Bebidas gaseosas
2010 -Madera aserrada	-21.3	-18.8	-31.7	-40.8	-50.8	-44.5	-38.2	-46.7	-55.3	-54.9	-26.1	-20.5	-38.4	7.6	2010 -Madera aserrada
2899 -Láminas galvanizadas	5.4	12.0	145.4	-13.5	-23.5	11.3	156.3	-2.0	-49.0	-30.4	43.7	59.4	7.4	-79.5	2899 -Láminas galvanizadas
<b>TOTAL</b>	<b>23.6</b>	<b>7.2</b>	<b>7.2</b>	<b>3.8</b>	<b>-13.3</b>	<b>-19.2</b>	<b>-6.1</b>	<b>-24.0</b>	<b>-25.9</b>	<b>-18.8</b>	<b>-5.5</b>	<b>-15.1</b>	<b>-9.0</b>	<b>-7.6</b>	<b>TOTAL</b>

1/ cifras preliminares

Fuente: Dirección Regional de la Producción de Ucayali - Encuesta a Empresas Industriales.

Elaboración: BCRP. Sucursal Iquitos. Departamento de Estudios Económicos.

Anexo Nº 10

UCAYALI: PRODUCCIÓN DE ELÉCTRICIDAD Y AGUA

ELECTRICIDAD (MW)	2012												2013	ELECTRICIDAD (MW)	
	Ene.	Feb.	Mar.	Abr.	May.	Jun.	Jul.	Ago.	Set.	Oct.	Nov.	Dic.	Ene.-Dic.		Ene.
<b>PRODUCCIÓN</b>	<b>33 420</b>	<b>30 263</b>	<b>56 020</b>	<b>45 895</b>	<b>61 802</b>	<b>122 717</b>	<b>121 000</b>	<b>126 254</b>	<b>122 592</b>	<b>97 772</b>	<b>64 783</b>	<b>26 340</b>	<b>908 858</b>	<b>27 435</b>	<b>PRODUCCIÓN</b>
<b>Compras de electricidad *</b>	<b>20 043</b>	<b>38 145</b>	<b>58 115</b>	<b>77 392</b>	<b>98 213</b>	<b>118 003</b>	<b>138 059</b>	<b>158 835</b>	<b>179 622</b>	<b>201 644</b>	<b>222 949</b>	<b>244 029</b>	<b>1555 048</b>	<b>21 291</b>	<b>Compras de electricidad *</b>
AGUA (M <sup>3</sup> )	2012												2013	AGUA (M <sup>3</sup> )	
	Ene.	Feb.	Mar.	Abr.	May.	Jun.	Jul.	Ago.	Set.	Oct.	Nov.	Dic.	Ene.-Dic.		Ene.
<b>PRODUCCION</b> EMAPACOP S.A.	947 619	924 792	1 045 415	973 616	974 893	963 745	982 857	913 209	936 510	1 003 044	904 337	958 558	11 528 595	1 020 034	<b>PRODUCCION</b> EMAPACOP S.A.

\* De Electro Ucayali

Fuente: MNEM y EMAPACOP S.A

Elaboración: BCRP. Sucursal Iquitos. Departamento de Estudios Económicos.

Anexo Nº 11

UCAYALI: ARRIBOS Y PERNOCTACIONES A LOS ESTABLECIMIENTOS DE HOSPEDAJE 1/  
(Número)

	2012												2013		
	Ene.	Feb.	Mar.	Abr.	May.	Jun.	Jul.	Ago.	Set.	Oct.	Nov.	Dic.	Ene.-Dic.	Ene.	
<b>ARRIBOS</b>	<b>14 875</b>	<b>14 427</b>	<b>15 957</b>	<b>15 688</b>	<b>16 226</b>	<b>16 391</b>	<b>17 213</b>	<b>16 957</b>	<b>16 199</b>	<b>17 133</b>	<b>15 571</b>	<b>15 726</b>	<b>192 363</b>	<b>15 424</b>	<b>ARRIBOS</b>
Nacionales	14 471	14 067	15 538	15 229	15 744	15 960	16 635	16 545	15 817	16 610	15 081	15 384	187 081	15 066	Nacionales
Extranjeros	404	360	419	459	482	431	578	412	382	523	490	342	5 282	358	Extranjeros
<b>PERNOCTACIONES</b>	<b>29 334</b>	<b>26 668</b>	<b>33 073</b>	<b>31 269</b>	<b>33 111</b>	<b>32 625</b>	<b>36 116</b>	<b>33 671</b>	<b>33 064</b>	<b>34 862</b>	<b>32 879</b>	<b>31 989</b>	<b>388 661</b>	<b>30 743</b>	<b>PERNOCTACIONES</b>
Nacionales	28 192	25 795	31 951	30 132	31 725	31 569	34 400	32 726	32 036	33 465	31 595	30 907	374 493	29 682	Nacionales
Extranjeros	1 142	873	1 122	1 137	1 386	1 056	1 716	945	1 028	1 397	1 284	1 082	14 168	1 061	Extranjeros

1/ cifras preliminares.

Fuente: Dirección Regional de Comercio Exterior, Turismo y Artesanía - Ucayali.

Elaboración: BCRP. Sucursal Iquitos. Departamento de Estudios Económicos.

Anexo Nº 12

EMPLEO FORMAL URBANO EN EMPRESAS DE 10 Y MÁS TRABAJADORES  
EN LA CIUDAD DE PUCALLPA POR SECTORES ECONÓMICOS  
(Variación porcentual con respecto al mismo mes del año anterior)

Año	Mes	Comercio	Primario 1/	Industria	Servicios 2/	Transp.y comun.	Total
2012	ENE	-3.2	-9.8	2.5	-1.7	13.9	-0.2
	FEB	-0.1	-6.7	-0.2	3.9	10.1	0.7
	MAR	-1.6	-8.0	-2.0	-9.3	8.0	-3.2
	ABR	-1.7	-7.3	-2.4	-5.1	1.1	-3.1
	MAY	-2.7	-4.3	-3.1	4.1	-0.1	-1.2
	JUN	-1.7	-4.1	-2.1	4.7	12.9	0.6
	JUL	-0.9	-1.6	-2.9	4.7	16.1	1.0
	AGO	1.6	-4.0	-2.4	10.8	13.5	2.6
	SET	2.7	-6.1	-7.4	7.3	12.3	0.0
	OCT	3.5	-4.8	-9.3	9.1	11.6	-0.1
	NOV	2.8	-6.8	-9.0	9.5	11.3	-0.3
	DIC	n.d.	n.d.	n.d.	n.d.	n.d.	n.d.
2013	ENE	n.d.	n.d.	n.d.	n.d.	n.d.	

Nota: La información corresponde al primer día de cada mes.

1/ Conformada por las subramas agricultura, pesca y minería.

2/ Conformada por las subramas servicios prestados a empresas, restaurantes y hoteles, establecimientos financieros, enseñanza, servicios sociales y comunales; y electricidad, gas y agua.

3/ Preliminar.

Fuente: MTPE – Encuesta Nacional de Variación Mensual del Empleo (ENVME).

Elaboración: BCRP. Sucursal Iquitos. Departamento de Estudios Económicos.

Anexo Nº 13

UCAYALI: EXPORTACIONES FOB POR GRUPO DE PRODUCTO 1/  
(Miles US\$)

	2012												2013		
	Ene.	Feb.	Mar.	Abr.	May.	Jun.	Jul.	Ago.	Set.	Oct.	Nov.	Dic.	Ene.-Dic.	Ene.	
<b>Productos no tradicionales</b>	<b>3 930</b>	<b>3 258</b>	<b>3 064</b>	<b>3 109</b>	<b>2 532</b>	<b>2 620</b>	<b>2 626</b>	<b>2 508</b>	<b>2 860</b>	<b>4 091</b>	<b>4 425</b>	<b>5 568</b>	<b>40 591</b>	<b>4 605</b>	<b>Productos no tradicionales</b>
<b>Forestales</b>	<b>3 790</b>	<b>3 253</b>	<b>2 992</b>	<b>3 084</b>	<b>2 507</b>	<b>2 617</b>	<b>2 510</b>	<b>2 287</b>	<b>2 409</b>	<b>3 429</b>	<b>3 770</b>	<b>5 425</b>	<b>38 073</b>	<b>4 036</b>	<b>Forestales</b>
- Madera aserrada	1 189	1 253	1 161	1 600	1 072	669	898	769	737	1 366	897	1 855	13 466	1 100	- Madera aserrada
- Tablillas y frisos	1 355	1 234	1 473	1 101	1 256	1 454	1 084	1 085	676	1 384	1 772	1 922	15 796	1 722	- Tablillas y frisos
- Machihembrado	0	0	0	0	0	0	0	0	0	0	0	0	0	0	- Machihembrado
- Triplay	1 155	669	208	327	115	133	429	207	638	73	487	876	5 317	768	- Triplay
- Tableros	0	0	0	0	0	0	0	0	0	0	0	0	0	0	- Tableros
- Tarugos y trefilados	44	11	46	14	0	41	0	0	42	14	41	0	253	9	- Tarugos y trefilados
- Otros acabados	47	86	104	42	64	320	99	226	316	592	573	772	3 241	437	- Otros acabados
<b>Agroindustriales</b>	<b>111</b>	<b>4</b>	<b>18</b>	<b>6</b>	<b>0</b>	<b>0</b>	<b>1</b>	<b>0</b>	<b>0</b>	<b>3</b>	<b>0</b>	<b>10</b>	<b>153</b>	<b>0</b>	<b>Agroindustriales</b>
- Camu camu	71	0	10	0	0	0	0	0	0	3	0	10	94	0	- Camu camu
- Uña de gato	10	0	4	0	0	0	0	0	0	0	0	0	14	0	- Uña de gato
- Sangre de grado	0	4	4	0	0	0	0	0	0	0	0	0	8	0	- Sangre de grado
- Otros	30	0	0	6	0	0	1	0	0	0	0	0	37	0	- Otros
<b>Pesqueros</b>	<b>1</b>	<b>1</b>	<b>0</b>	<b>9</b>	<b>8</b>	<b>2</b>	<b>103</b>	<b>220</b>	<b>156</b>	<b>155</b>	<b>8</b>	<b>2</b>	<b>665</b>	<b>407</b>	<b>Pesqueros</b>
- Peces ornamentales	1	1	0	7	8	2	1	2	5	8	8	2	45	2	- Peces ornamentales
- Pescado congelado	0	0	0	2	0	0	102	218	0	147	0	0	469	49	- Pescado congelado
- Pescado seco salado	0	0	0	0	0	0	0	0	151	0	0	0	151	356	- Pescado seco salado
<b>Otros</b>	<b>28</b>	<b>0</b>	<b>54</b>	<b>10</b>	<b>17</b>	<b>1</b>	<b>12</b>	<b>1</b>	<b>295</b>	<b>504</b>	<b>647</b>	<b>131</b>	<b>1 700</b>	<b>162</b>	<b>Otros</b>
<b>Resto</b>	<b>0</b>	<b>0</b>	<b>0</b>	<b>0</b>	<b>0</b>	<b>0</b>	<b>739</b>	<b>1 466</b>	<b>0</b>	<b>0</b>	<b>54</b>	<b>0</b>	<b>2 259</b>	<b>0</b>	<b>Resto</b>
<b>TOTAL EXPORTACIONES</b>	<b>3 930</b>	<b>3 258</b>	<b>3 064</b>	<b>3 109</b>	<b>2 532</b>	<b>2 620</b>	<b>3 365</b>	<b>3 974</b>	<b>2 860</b>	<b>4 091</b>	<b>4 479</b>	<b>5 568</b>	<b>42 850</b>	<b>4 605</b>	<b>TOTAL EXPORTACIONES</b>

1/ cifras preliminares.

Fuente: SUNAT (www.sunat.gob.pe)

Elaboración: BCRP, Sucursal Iquitos. Departamento de Estudios Económicos.

Anexo Nº 14

UCAYALI: EXPORTACIONES FOB POR BLOQUE ECONÓMICO Y PAÍSES 1/  
(Miles de US\$)

BLOQUE ECONÓMICO	2012												2013		BLOQUE ECONÓMICO
	Ene.	Feb.	Mar.	Abr.	May.	Jun.	Jul.	Ago.	Set.	Oct.	Nov.	Dic.	Ene.-Dic.	Ene.	
<b>I. AMERICA</b>	<b>1 907</b>	<b>1 229</b>	<b>705</b>	<b>1 329</b>	<b>569</b>	<b>570</b>	<b>1 479</b>	<b>2 250</b>	<b>1 469</b>	<b>1 620</b>	<b>1 585</b>	<b>2 159</b>	<b>16 871</b>	<b>1 996</b>	<b>I. AMERICA</b>
<b>TLCAN</b>	<b>1 745</b>	<b>1 174</b>	<b>399</b>	<b>1 181</b>	<b>500</b>	<b>467</b>	<b>357</b>	<b>404</b>	<b>535</b>	<b>834</b>	<b>202</b>	<b>1 769</b>	<b>9 567</b>	<b>1 115</b>	<b>TLCAN</b>
-Canadá	0	0	0	0	0	0	0	0	0	0	0	0	0	0	-Canadá
-Estados Unidos	621	550	187	886	385	274	119	144	375	722	90	767	5 120	489	-Estados Unidos
-México	1 124	624	212	295	115	193	238	260	160	112	112	1 002	4 447	626	-México
<b>CAN</b>	<b>25</b>	<b>55</b>	<b>137</b>	<b>41</b>	<b>17</b>	<b>54</b>	<b>1 056</b>	<b>1 755</b>	<b>577</b>	<b>420</b>	<b>588</b>	<b>137</b>	<b>4 862</b>	<b>504</b>	<b>CAN</b>
-Bolivia	0	0	0	0	0	0	0	0	0	0	0	54	54	0	-Bolivia
-Colombia	21	11	49	14	17	0	103	218	202	416	159	0	1 210	415	-Colombia
-Ecuador	4	44	4	0	0	0	743	1 466	0	4	0	4	2 269	12	-Ecuador
-Venezuela	0	0	84	27	0	54	210	71	375	0	375	133	1 329	77	-Venezuela
<b>MERCOSUR</b>	<b>0</b>	<b>0</b>	<b>11</b>	<b>0</b>	<b>0</b>	<b>0</b>	<b>0</b>	<b>85</b>	<b>283</b>	<b>244</b>	<b>531</b>	<b>96</b>	<b>1 250</b>	<b>181</b>	<b>MERCOSUR</b>
-Argentina	0	0	0	0	0	0	0	0	39	0	42	7	88	21	-Argentina
-Brasil	0	0	0	0	0	0	0	85	244	244	489	89	1 151	160	-Brasil
-Resto MERCOSUR	0	0	11	0	0	0	0	0	0	0	0	0	11	0	-Resto MERCOSUR
<b>CHILE</b>	<b>0</b>	<b>0</b>	<b>25</b>	<b>0</b>	<b>0</b>	<b>0</b>	<b>9</b>	<b>0</b>	<b>0</b>	<b>0</b>	<b>18</b>	<b>0</b>	<b>52</b>	<b>0</b>	<b>CHILE</b>
<b>RESTO DE AMÉRICA</b>	<b>137</b>	<b>0</b>	<b>133</b>	<b>107</b>	<b>52</b>	<b>49</b>	<b>57</b>	<b>6</b>	<b>74</b>	<b>122</b>	<b>246</b>	<b>157</b>	<b>1 140</b>	<b>196</b>	<b>RESTO DE AMÉRICA</b>
<b>II. EUROPA</b>	<b>313</b>	<b>245</b>	<b>424</b>	<b>224</b>	<b>40</b>	<b>155</b>	<b>64</b>	<b>104</b>	<b>140</b>	<b>26</b>	<b>622</b>	<b>210</b>	<b>2 567</b>	<b>64</b>	<b>II. EUROPA</b>
<b>UNIÓN EUROPEA</b>	<b>278</b>	<b>133</b>	<b>351</b>	<b>224</b>	<b>40</b>	<b>155</b>	<b>46</b>	<b>77</b>	<b>140</b>	<b>26</b>	<b>622</b>	<b>210</b>	<b>2 302</b>	<b>64</b>	<b>UNIÓN EUROPEA</b>
-Alemania	42	53	27	0	0	0	0	0	0	26	0	26	174	0	-Alemania
-Italia	46	0	116	0	0	42	0	0	43	0	534	16	797	0	-Italia
-España	43	4	16	0	0	0	0	0	0	0	0	7	70	0	-España
-Francia	76	76	35	71	40	71	37	32	69	0	0	0	507	24	-Francia
-Países Bajos	71	0	145	124	0	42	9	45	28	0	88	111	663	40	-Países Bajos
-Resto Unión Europea	0	0	12	29	0	0	0	0	0	0	0	50	91	0	-Resto Unión Europea
<b>SUIZA</b>	<b>0</b>	<b>0</b>	<b>0</b>	<b>0</b>	<b>0</b>	<b>0</b>	<b>0</b>	<b>0</b>	<b>0</b>	<b>0</b>	<b>0</b>	<b>0</b>	<b>0</b>	<b>0</b>	<b>SUIZA</b>
<b>RESTO DE EUROPA</b>	<b>35</b>	<b>112</b>	<b>73</b>	<b>0</b>	<b>0</b>	<b>0</b>	<b>18</b>	<b>27</b>	<b>0</b>	<b>0</b>	<b>0</b>	<b>0</b>	<b>265</b>	<b>0</b>	<b>RESTO DE EUROPA</b>
<b>III. ASIA</b>	<b>1 677</b>	<b>1 485</b>	<b>1 935</b>	<b>1 556</b>	<b>1 906</b>	<b>1 876</b>	<b>1 822</b>	<b>1 620</b>	<b>1 251</b>	<b>2 445</b>	<b>2 272</b>	<b>3 199</b>	<b>23 044</b>	<b>2 545</b>	<b>III. ASIA</b>
-China	1 572	1 451	1 808	1 507	1 879	1 876	1 822	1 552	1 251	2 348	1 980	3 144	22 190	2 476	-China
-Japón	52	29	68	38	27	0	0	0	0	0	34	9	257	27	-Japón
-Hong Kong	0	0	59	0	0	0	0	0	0	0	0	0	59	0	-Hong Kong
-Resto de Asia	53	5	0	11	0	0	0	68	0	97	258	46	538	42	-Resto de Asia
<b>IV. OCEANIA</b>	<b>0</b>	<b>299</b>	<b>0</b>	<b>0</b>	<b>0</b>	<b>0</b>	<b>0</b>	<b>0</b>	<b>0</b>	<b>0</b>	<b>0</b>	<b>0</b>	<b>299</b>	<b>0</b>	<b>IV. OCEANIA</b>
<b>V. NO DECLARADOS</b>	<b>33</b>	<b>0</b>	<b>0</b>	<b>0</b>	<b>17</b>	<b>19</b>	<b>0</b>	<b>0</b>	<b>0</b>	<b>0</b>	<b>0</b>	<b>0</b>	<b>69</b>	<b>0</b>	<b>V. NO DECLARADOS</b>
<b>TOTAL</b>	<b>3 930</b>	<b>3 258</b>	<b>3 064</b>	<b>3 109</b>	<b>2 532</b>	<b>2 620</b>	<b>3 365</b>	<b>3 974</b>	<b>2 860</b>	<b>4 091</b>	<b>4 479</b>	<b>5 568</b>	<b>42 850</b>	<b>4 605</b>	<b>TOTAL</b>

1/ cifras preliminares.

Fuente: SUNAT (www.sunat.gob.pe)

Elaboración: BCRP. Sucursal Iquitos. Departamento de Estudios Económicos.

Anexo Nº 15

UCAYALI: INGRESOS RECAUDADOS  
(Miles de nuevos soles)

	2012												2013		
	Ene.	Feb.	Mar.	Abr.	May.	Jun.	Jul.	Ago.	Set.	Oct.	Nov.	Dic.	Ene.-Dic.	Ene.	
<b>I. INGRESOS TRIBUTARIOS</b>	<b>29 594</b>	<b>20 166</b>	<b>28 334</b>	<b>27 484</b>	<b>21 699</b>	<b>25 664</b>	<b>24 850</b>	<b>24 886</b>	<b>26 021</b>	<b>26 782</b>	<b>25 866</b>	<b>26 991</b>	<b>308 337</b>	<b>32 661</b>	<b>I. INGRESOS TRIBUTARIOS</b>
1. Impuesto a la renta	10 076	7 356	13 373	10 587	8 321	9 038	8 437	8 858	9 167	10 062	10 551	10 750	116 576	12 590	1. Impuesto a la renta
- Personas naturales	1 557	1 354	1 212	2 337	1 653	1 277	1 654	1 550	1 325	1 666	1 484	1 402	18 471	1 801	- Personas naturales
- Personas jurídicas	8 405	5 905	6 009	5 443	5 872	7 023	6 556	7 081	7 700	7 973	8 682	8 727	85 376	10 678	- Personas jurídicas
- Regularización	114	97	6 152	2 807	796	738	227	227	142	423	385	621	12 729	111	- Regularización
2. Impuesto a la importación	2	1	2	1	1	5	2	1	2	4	10	3	34	1	2. Impuesto a la importación
3. Impuesto general a las ventas (IGV)	1 573	1 730	2 744	2 381	1 470	1 502	1 305	1 738	2 162	3 039	1 888	2 256	23 788	1 941	3. Impuesto general a las ventas (IGV)
. Interno	1 536	1 683	2 661	2 367	1 441	1 471	1 295	1 729	2 088	3 013	1 866	2 239	23 389	1 933	. Interno
. Externo	37	47	83	14	29	31	10	9	74	26	22	17	399	8	. Externo
4. Impuesto selectivo al consumo (ISC)	16 775	10 342	11 449	12 229	10 676	14 248	14 028	13 136	13 483	12 402	12 122	12 921	153 811	17 182	4. Impuesto selectivo al consumo (ISC)
5. Otros ingresos tributarios	1 168	737	766	2 286	1 231	871	1 078	1 153	1 207	1 275	1 295	1 061	14 128	947	5. Otros ingresos tributarios
<b>II. INGRESOS NO TRIBUTARIOS</b>	<b>555</b>	<b>1 031</b>	<b>275</b>	<b>282</b>	<b>525</b>	<b>1 339</b>	<b>459</b>	<b>436</b>	<b>527</b>	<b>526</b>	<b>473</b>	<b>848</b>	<b>7 276</b>	<b>450</b>	<b>II. INGRESOS NO TRIBUTARIOS</b>
<b>III. TOTAL (I+II)</b>	<b>30 149</b>	<b>21 197</b>	<b>28 609</b>	<b>27 766</b>	<b>22 224</b>	<b>27 003</b>	<b>25 309</b>	<b>25 322</b>	<b>26 548</b>	<b>27 308</b>	<b>26 339</b>	<b>27 839</b>	<b>315 613</b>	<b>33 111</b>	<b>III. TOTAL (I+II)</b>

Fuente: SUNAT (www.sunat.gob.pe)

Elaboración: BCRP. Sucursal Iquitos. Departamento de Estudios Económicos.

Anexo Nº 16

UCAYALI: EJECUCIÓN DE INGRESOS DEL GOBIERNO REGIONAL 1/

(Miles de nuevos soles)

	2012												2013		
	Ene.	Feb.	Mar.	Abr.	May.	Jun.	Jul.	Ago.	Set.	Oct.	Nov.	Dic.	Ene.-Dic.	Ene.	
<b>TOTAL INGRESOS (I+II+III)</b>	<b>5 262</b>	<b>8 822</b>	<b>8 135</b>	<b>12 435</b>	<b>10 162</b>	<b>15 005</b>	<b>7 276</b>	<b>7 449</b>	<b>11 294</b>	<b>40 265</b>	<b>8 185</b>	<b>9 316</b>	<b>143 606</b>	<b>7 522</b>	<b>TOTAL INGRESOS (I+II+III)</b>
<b>I. INGRESOS CORRIENTES</b>	<b>2 130</b>	<b>6 088</b>	<b>6 458</b>	<b>4 781</b>	<b>9 504</b>	<b>9 204</b>	<b>7 200</b>	<b>6 991</b>	<b>7 969</b>	<b>8 083</b>	<b>7 681</b>	<b>8 315</b>	<b>84 404</b>	<b>1 206</b>	<b>I. INGRESOS CORRIENTES</b>
Impuestos y contribuciones obligator	0	0	0	0	0	0	0	0	0	0	0	0	0	0	Impuestos y contribuciones obligatorias
Venta de bienes y servicios	1 143	1 078	1 066	923	748	920	975	938	949	926	1 047	822	11 535	878	Venta de bienes y servicios
Donaciones y transferencias	942	4 925	5 345	3 785	8 628	8 237	6 154	5 968	6 993	7 136	6 618	7 467	72 198	320	Donaciones y transferencias
Otros ingresos corrientes	45	85	47	73	128	47	71	85	27	21	16	26	671	8	Otros ingresos corrientes
<b>II. INGRESOS DE CAPITAL</b>	<b>0</b>	<b>0</b>	<b>144</b>	<b>0</b>	<b>0</b>	<b>0</b>	<b>76</b>	<b>0</b>	<b>0</b>	<b>0</b>	<b>200</b>	<b>990</b>	<b>1 410</b>	<b>0</b>	<b>II. INGRESOS DE CAPITAL</b>
Venta de activos no financieros	0	0	144	0	0	0	76	0	0	0	200	990	1 410	0	Venta de activos no financieros
Venta de activos financieros	0	0	0	0	0	0	0	0	0	0	0	0	0	0	Venta de activos financieros
<b>III.FINANCIAMIENTO</b>	<b>3 132</b>	<b>2 734</b>	<b>1 533</b>	<b>7 654</b>	<b>658</b>	<b>5 801</b>	<b>0</b>	<b>458</b>	<b>3 325</b>	<b>32 182</b>	<b>304</b>	<b>11</b>	<b>57 792</b>	<b>6 316</b>	<b>III.FINANCIAMIENTO</b>
Endeudamiento	637	0	572	3 201	0	943	0	459	252	252	0	0	6 316	0	Endeudamiento
Saldo de balance	2 495	2 734	961	4 453	658	4 858	0	- 1	3 073	31 930	304	11	51 476	6 316	Saldo de balance
<b>TOTAL INGRESOS POR FUENTE</b>	<b>5 262</b>	<b>8 822</b>	<b>8 135</b>	<b>12 435</b>	<b>10 162</b>	<b>15 005</b>	<b>7 276</b>	<b>7 449</b>	<b>11 294</b>	<b>40 265</b>	<b>8 185</b>	<b>9 316</b>	<b>143 606</b>	<b>7 522</b>	<b>TOTAL INGRESOS POR FUENTE</b>
Canon y sobrecanon	1 873	6 953	6 192	6 988	8 072	9 179	6 032	6 149	9 936	41 880	5 862	5 260	114 376	6 362	Canon y sobrecanon
Recursos directamente recaudados	2 338	1 111	1 471	1 448	1 479	5 639	1 062	944	961	-1 715	1 247	1 837	17 822	911	Recursos directamente recaudados
Donaciones y transferencias	1 051	758	472	3 999	611	187	182	356	397	100	1 076	2 219	11 408	249	Donaciones y transferencias

1/ cifras preliminares

Fuente: Ministerio de Economía y Finanzas. (www.mef.gob.pe)

Elaboración: BCRP. Sucursal Iquitos. Departamento de Estudios Económicos.



Anexo Nº 17

UCAYALI: EJECUCIÓN DE GASTOS DEL GOBIERNO REGIONAL 1/

(Miles de nuevos soles)

	2012												2013		
	Ene.	Feb.	Mar.	Abr.	May.	Jun.	Jul.	Ago.	Set.	Oct.	Nov.	Dic.	Ene.-Dic.	Ene.	
<b>TOTAL DE GASTOS (I+II+III)</b>	<b>25 893</b>	<b>24 793</b>	<b>41 148</b>	<b>28 901</b>	<b>32 699</b>	<b>34 824</b>	<b>36 717</b>	<b>34 823</b>	<b>42 792</b>	<b>44 844</b>	<b>38 827</b>	<b>80 942</b>	<b>467 203</b>	<b>30 714</b>	<b>TOTAL DE GASTOS (I+II+III)</b>
<b>I. GASTOS CORRIENTES</b>	<b>25 286</b>	<b>21 651</b>	<b>24 155</b>	<b>24 096</b>	<b>24 513</b>	<b>25 518</b>	<b>29 416</b>	<b>25 339</b>	<b>25 267</b>	<b>27 104</b>	<b>27 802</b>	<b>48 477</b>	<b>328 624</b>	<b>29 031</b>	<b>I. GASTOS CORRIENTES</b>
-Personal y obligaciones	19 787	15 482	16 143	16 165	16 808	16 212	19 999	16 393	16 839	16 689	16 241	22 599	209 357	23 118	-Personal y obligaciones
-Pensiones y prestaciones sociales	2 659	1 376	1 788	1 718	1 665	1 757	2 193	1 722	1 801	1 688	1 671	3 059	23 097	2 602	-Pensiones y prestaciones sociales
-Bienes y servicios	2 686	4 182	5 820	6 082	5 846	7 321	7 026	6 485	6 477	8 536	9 618	18 638	88 717	3 096	-Bienes y servicios
-Donaciones y transferencias corrientes	0	0	0	0	0	0	0	0	0	0	0	0	0	0	-Donaciones y transferencias corrientes
-Otros gastos corrientes	154	611	404	131	194	228	198	739	150	191	272	4 181	7 453	215	-Otros gastos corrientes
<b>II. GASTOS DE CAPITAL</b>	<b>607</b>	<b>3 142</b>	<b>16 993</b>	<b>4 805</b>	<b>8 186</b>	<b>9 306</b>	<b>7 301</b>	<b>9 484</b>	<b>17 525</b>	<b>17 740</b>	<b>11 025</b>	<b>32 465</b>	<b>138 579</b>	<b>1 683</b>	<b>II. GASTOS DE CAPITAL</b>
-Inversiones no financieras	607	3 142	16 993	4 805	8 186	9 306	7 301	9 484	8 630	17 740	11 025	31 465	128 684	1 683	-Inversiones no financieras
-Inversiones financieras	0	0	0	0	0	0	0	0	0	0	0	0	0	0	-Inversiones financieras
-Donaciones y transferencias de capital	0	0	0	0	0	0	0	0	8 895	0	0	1 000	9 895	0	-Donaciones y transferencias de capital
<b>III. SERVICIO DE LA DEUDA</b>	<b>0</b>	<b>0</b>	<b>0</b>	<b>0</b>	<b>0</b>	<b>0</b>	<b>0</b>	<b>0</b>	<b>0</b>	<b>0</b>	<b>0</b>	<b>0</b>	<b>0</b>	<b>0</b>	<b>III. SERVICIO DE LA DEUDA</b>
-Intereses	0	0	0	0	0	0	0	0	0	0	0	0	0	0	-Intereses
-Amortización	0	0	0	0	0	0	0	0	0	0	0	0	0	0	-Amortización
<b>TOTAL DE GASTOS POR FUENTE</b>	<b>25 893</b>	<b>24 793</b>	<b>41 148</b>	<b>28 901</b>	<b>32 699</b>	<b>34 824</b>	<b>36 717</b>	<b>34 823</b>	<b>42 792</b>	<b>44 844</b>	<b>38 827</b>	<b>80 942</b>	<b>467 203</b>	<b>30 714</b>	<b>TOTAL DE GASTOS POR FUENTE</b>
Recursos ordinarios (Asignación MEF)	24 253	21 274	32 809	23 424	25 649	27 284	28 463	26 400	36 711	38 646	31 827	63 022	379 762	28 211	Recursos ordinarios (Asignación MEF)
Canon y sobrecanon	892	2 702	7 291	4 305	5 673	5 761	6 371	6 660	4 843	4 192	4 573	13 093	66 356	1 990	Canon y sobrecanon
Recursos directamente recaudados	748	817	1 048	653	1 014	1 033	1 067	1 179	1 154	1 427	1 250	2 593	13 983	513	Recursos directamente recaudados
Recursos por Oper. Ofi. de Créd. interno	0	0	0	0	0	0	0	0	0	0	0	0	0	0	Recursos por Oper. Ofi. de Créd. interno
Donaciones y transferencias	0	0	0	519	363	746	816	584	84	579	1 177	2 234	7 102	0	Donaciones y transferencias

1/ cifras preliminares.

Fuente: Ministerio de Economía y Finanzas. (www.mef.gob.pe)

Elaboración: BCRP. Sucursal Iquitos. Departamento de Estudios Económicos.

Anexo Nº 18

UCAYALI: PROGRAMA DE INVERSIONES DEL GOBIERNO REGIONAL 1/  
(Miles de nuevos soles)

	2012												2013		
	Ene.	Feb.	Mar.	Abr.	May.	Jun.	Jul.	Ago.	Set.	Oct.	Nov.	Dic.	Ene.-Dic.	Ene.	
Planeamiento	153	180	236	196	181	180	318	171	198	194	207	1 233	3 447	152	Planeamiento
Agropecuaria	158	792	2 597	729	606	728	787	685	689	514	927	840	10 052	151	Agropecuaria
Protección social	0	21	84	60	52	51	39	112	34	50	31	208	742	24	Protección social
Trabajo	0	0	0	0	0	0	0	0	0	0	2	4	6	0	Trabajo
Orden público y seguridad	0	0	0	0	0	0	0	0	0	0	0	21	21	0	Orden público y seguridad
Educación	37	1 211	8 401	2 299	1 882	2 946	1 727	5 544	5 512	10 010	3 319	10 314	53 202	16	Educación
Cultura y deporte	0	0	1 060	0	189	179	47	196	37	452	1	1 254	3 415	948	Cultura y deporte
Energía	0	9	35	16	4	9	22	10	12	54	25	1 132	1 328	0	Energía
Comercio	0	0	0	0	0	0	1	4	0	0	0	0	5	0	Comercio
Pesca	24	124	427	121	187	124	82	58	177	79	470	643	2 516	90	Pesca
Saneamiento	0	235	410	547	2 819	238	1 097	35	475	31	748	1 226	7 861	0	Saneamiento
Salud	0	109	2 597	49	434	1 278	589	672	641	188	575	9 726	16 858	37	Salud
Medio ambiente	0	119	112	138	142	140	177	255	198	221	209	1 154	2 865	0	Medio ambiente
Transporte	223	289	458	534	425	2 663	2 133	1 377	167	4 865	3 769	2 754	19 657	256	Transporte
Turismo	12	53	576	29	653	724	265	266	487	1 039	742	925	5 771	8	Turismo
Vivienda y desarrollo urbano	0	0	0	87	612	46	17	8	3	0	0	31	804	0	Vivienda y desarrollo urbano
Minería	0	0	0	0	0	0	0	0	0	22	0	0	22	0	Minería
Comunicaciones	0	0	0	0	0	0	0	91	0	20	0	0	111	0	Comunicaciones
<b>TOTAL DE INVERSIONES POR SECTORES</b>	<b>607</b>	<b>3 142</b>	<b>16 993</b>	<b>4 805</b>	<b>8 186</b>	<b>9 306</b>	<b>7 301</b>	<b>9 484</b>	<b>8 630</b>	<b>17 739</b>	<b>11 025</b>	<b>31 465</b>	<b>128 683</b>	<b>1 682</b>	<b>TOTAL DE INVERSIONES POR SECTORES</b>

1/ cifras preliminares.

Fuente: Ministerio de Economía y Finanzas. (www.mef.gob.pe).

Elaboración: BCRP. Sucursal Iquitos. Departamento de Estudios Económicos.

Anexo Nº 19

UCAYALI: DEPÓSITOS Y OBLIGACIONES DEL SISTEMA FINANCIERO POR ENTIDAD  
(SalDOS en miles de nuevos soles)

	2012												2013	
	Ene.	Feb.	Mar.	Abr.	May.	Jun.	Jul.	Ago.	Set.	Oct.	Nov.	Dic.	Ene.	
<b>A. EMPRESAS BANCARIAS</b>	<b>305 053</b>	<b>322 268</b>	<b>326 114</b>	<b>321 005</b>	<b>305 335</b>	<b>301 522</b>	<b>305 152</b>	<b>308 769</b>	<b>303 631</b>	<b>301 876</b>	<b>313 018</b>	<b>343 823</b>	<b>377 483</b>	<b>A. EMPRESAS BANCARIAS</b>
Banco Continental	134 652	133 780	148 736	144 700	137 282	134 760	132 307	123 344	126 025	126 316	136 027	160 114	190 249	Banco Continental
Banco de Crédito	112 642	115 347	112 189	107 979	108 624	113 360	113 177	119 080	114 009	107 203	117 312	120 711	125 902	Banco de Crédito
Banco Scotiabank	33 591	49 112	36 453	38 636	32 298	26 240	30 212	34 517	29 520	35 021	28 937	28 959	26 531	Banco Scotiabank
Banco Interbank	15 564	15 355	19 967	20 055	17 384	17 629	20 157	21 547	23 224	22 496	19 965	20 656	21 997	Banco Interbank
Banco MiBanco	7 592	7 647	7 853	8 600	8 518	8 378	8 088	8 544	8 842	8 520	8 663	9 202	8 826	Banco MiBanco
Banco Azteca	582	547	596	663	662	771	843	948	893	954	920	934	1 188	Banco Azteca
Banco Financiero	430	480	320	372	567	384	324	639	608	407	393	615	503	Banco Financiero
Banco BanBif	-	-	-	-	-	-	44	150	510	959	801	2 632	2 287	Banco BanBif
<b>B. EMPRESAS FINANCIERAS</b>	<b>4 757</b>	<b>4 943</b>	<b>5 047</b>	<b>4 805</b>	<b>5 167</b>	<b>5 301</b>	<b>5 473</b>	<b>5 281</b>	<b>5 921</b>	<b>5 902</b>	<b>6 402</b>	<b>6 549</b>	<b>6 384</b>	<b>B. EMPRESAS FINANCIERAS</b>
Financiera CrediScotia	2 468	2 596	2 528	2 406	2 775	2 762	2 802	2 700	3 105	2 964	3 236	3 027	2 938	Financiera CrediScotia
Financiera Confianza *	2 289	2 347	2 519	2 399	2 392	2 539	2 671	2 581	2 816	2 938	3 166	3 522	3 446	Financiera Confianza *
<b>C. ENTIDADES MICROF. N.B.</b>	<b>35 087</b>	<b>35 547</b>	<b>36 412</b>	<b>37 281</b>	<b>37 375</b>	<b>38 523</b>	<b>39 577</b>	<b>41 335</b>	<b>41 183</b>	<b>40 901</b>	<b>42 465</b>	<b>44 644</b>	<b>46 046</b>	<b>C. ENTIDADES MICROF. N.B.</b>
C.M.A.C. de Maynas	20 624	20 393	20 640	21 293	21 095	21 592	21 673	22 472	21 545	21 125	21 707	22 550	23 819	C.M.A.C. de Maynas
C.M.A.C. de Huancayo	6 732	6 786	7 303	7 403	7 683	8 146	8 769	8 749	9 892	9 729	9 931	10 515	10 468	C.M.A.C. de Huancayo
C.M.A.C. de Piura	5 517	6 044	6 201	6 398	6 905	6 714	7 050	7 991	7 524	7 905	8 631	8 780	9 149	C.M.A.C. de Piura
C.M.A.C. de Arequipa	2 214	2 324	2 268	2 187	1 692	2 071	2 085	2 123	2 222	2 142	2 196	2 799	2 610	C.M.A.C. de Arequipa
C.R.A.C. Señor de Luren	0	0	0	0	0	0	0	0	0	0	0	0	0	C.R.A.C. Señor de Luren
<b>TOTAL SISTEMA FINANCIERO (A+B)</b>	<b>344 897</b>	<b>362 758</b>	<b>367 573</b>	<b>363 091</b>	<b>347 877</b>	<b>345 346</b>	<b>350 202</b>	<b>355 385</b>	<b>350 735</b>	<b>348 679</b>	<b>361 885</b>	<b>395 016</b>	<b>429 913</b>	<b>TOTAL SISTEMA FINANCIERO (A+B)</b>

\* a partir de setiembre de 2009, Edpyme Confianza se convirtió en Financiera Confianza.

Fuente: Superintendencia de Banca y Seguros. (www.sbs.gob.pe)

Elaboración: BCRP. Sucursal Iquitos. Departamento de Estudios Económicos.

Anexo Nº 20

UCAYALI: DEPÓSITOS Y OBLIGACIONES DEL SISTEMA FINANCIERO, POR MODALIDAD DE DEPÓSITOS  
(Saldos en miles de nuevos soles)

	2012												2013	
	Ene.	Feb.	Mar.	Abr.	May.	Jun.	Jul.	Ago.	Set.	Oct.	Nov.	Dic.	Ene.	
<b>A. DEPÓSITOS A LA VISTA</b>	<b>146 808</b>	<b>157 925</b>	<b>157 869</b>	<b>159 226</b>	<b>139 195</b>	<b>137 520</b>	<b>143 035</b>	<b>149 185</b>	<b>141 865</b>	<b>139 487</b>	<b>141 534</b>	<b>153 832</b>	<b>190 906</b>	<b>A. DEPÓSITOS A LA VISTA</b>
Empresas Bancarias	146 489	157 546	157 354	158 786	138 859	137 211	142 680	148 942	141 554	139 020	141 050	153 718	190 683	Empresas Bancarias
Empresas Financieras	319	379	515	440	336	309	355	243	311	467	484	114	223	Empresas Financieras
Entidades Microfinancieras N.B.	0	0	0	0	0	0	0	0	0	0	0	0	0	Entidades Microfinancieras N.B.
<b>B. DEPÓSITOS DE AHORRO</b>	<b>124 503</b>	<b>130 480</b>	<b>133 802</b>	<b>130 125</b>	<b>128 624</b>	<b>127 385</b>	<b>128 185</b>	<b>128 538</b>	<b>130 987</b>	<b>127 449</b>	<b>131 869</b>	<b>139 758</b>	<b>137 820</b>	<b>B. DEPÓSITOS DE AHORRO</b>
Empresas Bancarias	111 181	116 942	119 815	115 912	114 886	113 555	113 060	111 935	114 117	111 292	115 172	121 794	119 885	Empresas Bancarias
Empresas Financieras	2 560	2 638	2 484	2 393	2 328	2 397	2 491	2 344	2 689	2 485	2 736	2 908	2 687	Empresas Financieras
Entidades Microfinancieras N.B.	10 762	10 900	11 503	11 820	11 410	11 433	12 634	14 259	14 181	13 672	13 961	15 056	15 248	Entidades Microfinancieras N.B.
<b>C. DEPÓSITOS A PLAZO</b>	<b>73 586</b>	<b>74 353</b>	<b>75 902</b>	<b>73 740</b>	<b>80 058</b>	<b>80 441</b>	<b>78 982</b>	<b>77 662</b>	<b>77 883</b>	<b>81 743</b>	<b>88 482</b>	<b>101 426</b>	<b>101 187</b>	<b>C. DEPÓSITOS A PLAZO</b>
Empresas Bancarias	47 382	47 779	48 945	46 306	51 589	50 756	49 412	47 893	47 961	51 564	56 795	68 311	66 915	Empresas Bancarias
Empresas Financieras	1 879	1 928	2 048	1 973	2 504	2 595	2 627	2 694	2 921	2 951	3 183	3 527	3 474	Empresas Financieras
Entidades Microfinancieras N.B.	24 325	24 646	24 909	25 461	25 965	27 090	26 943	27 075	27 001	27 228	28 504	29 588	30 798	Entidades Microfinancieras N.B.
<b>TOTAL DEPÓSITOS (A+B+C)</b>	<b>344 897</b>	<b>362 758</b>	<b>367 573</b>	<b>363 091</b>	<b>347 877</b>	<b>345 346</b>	<b>350 202</b>	<b>355 385</b>	<b>350 735</b>	<b>348 679</b>	<b>361 885</b>	<b>395 016</b>	<b>429 913</b>	<b>TOTAL DEPÓSITOS (A+B+C)</b>

Fuente: Superintendencia de Banca y Seguros. (www.sbs.gob.pe)

Elaboración: BCRP. Sucursal Iquitos. Departamento de Estudios Económicos.

Anexo Nº 21

UCAYALI: DEPÓSITOS Y OBLIGACIONES DEL SISTEMA FINANCIERO, POR TIPO Y DENOMINACIÓN  
(Saldos en miles de nuevos soles)

	2012												2013	
	Ene.	Feb.	Mar.	Abr.	May.	Jun.	Jul.	Ago.	Set.	Oct.	Nov.	Dic.	Ene.	
<b>A. MONEDA NACIONAL</b>	<b>267 320</b>	<b>286 007</b>	<b>280 300</b>	<b>284 714</b>	<b>269 381</b>	<b>268 379</b>	<b>277 096</b>	<b>279 142</b>	<b>271 535</b>	<b>276 267</b>	<b>295 432</b>	<b>330 124</b>	<b>366 165</b>	<b>A. MONEDA NACIONAL</b>
Depósitos a la vista	116 472	130 209	117 911	128 001	108 219	107 405	116 281	116 896	107 827	109 916	118 746	131 977	168 181	Depósitos a la vista
Depósitos de ahorro	99 103	103 711	107 323	102 589	101 892	100 647	101 257	103 823	105 168	103 956	108 615	116 699	116 693	Depósitos de ahorro
Depósitos a plazo	51 745	52 087	55 066	54 124	59 270	60 327	59 558	58 423	58 540	62 395	68 071	81 448	81 291	Depósitos a plazo
<b>B. MONEDA EXTRANJERA</b>	<b>77 577</b>	<b>76 751</b>	<b>87 273</b>	<b>78 377</b>	<b>78 496</b>	<b>76 967</b>	<b>73 106</b>	<b>76 243</b>	<b>79 200</b>	<b>72 412</b>	<b>66 453</b>	<b>64 892</b>	<b>63 748</b>	<b>B. MONEDA EXTRANJERA</b>
Depósitos a la vista	30 336	27 715	39 958	31 225	30 975	30 115	26 754	32 288	34 038	29 571	22 788	21 855	22 725	Depósitos a la vista
Depósitos de ahorro	25 400	26 770	26 479	27 536	26 733	26 738	26 928	24 716	25 819	23 493	23 254	23 059	21 127	Depósitos de ahorro
Depósitos a plazo	21 841	22 266	20 836	19 616	20 788	20 114	19 424	19 239	19 343	19 348	20 411	19 978	19 896	Depósitos a plazo
<b>TOTAL DEPÓSITOS (A+B)</b>	<b>344 897</b>	<b>362 758</b>	<b>367 573</b>	<b>363 091</b>	<b>347 877</b>	<b>345 346</b>	<b>350 202</b>	<b>355 385</b>	<b>350 735</b>	<b>348 679</b>	<b>361 885</b>	<b>395 016</b>	<b>429 913</b>	<b>TOTAL DEPÓSITOS (A+B)</b>

Fuente: Superintendencia de Banca y Seguros. (www.sbs.gob.pe)

Elaboración: BCRP. Sucursal Iquitos. Departamento de Estudios Económicos.

Anexo Nº 22

UCAYALI: CRÉDITO DEL SISTEMA FINANCIERO  
(Saldos en miles de nuevos soles)

	2012												2013	
	Ene.	Feb.	Mar.	Abr.	May.	Jun.	Jul.	Ago.	Set.	Oct.	Nov.	Dic.	Ene.	
<b>TOTAL SISTEMA FINANCIERO (A+B+C)</b>	<b>889 333</b>	<b>910 335</b>	<b>932 432</b>	<b>942 023</b>	<b>961 339</b>	<b>978 931</b>	<b>995 254</b>	<b>1018 325</b>	<b>1029 937</b>	<b>1044 044</b>	<b>1062 796</b>	<b>1067 721</b>	<b>1065 932</b>	<b>TOTAL SISTEMA FINANCIERO (A+B+C)</b>
<b>A. EMPRESAS BANCARIAS</b>	<b>626 163</b>	<b>642 878</b>	<b>660 538</b>	<b>667 371</b>	<b>682 208</b>	<b>698 878</b>	<b>712 494</b>	<b>731 147</b>	<b>738 911</b>	<b>748 825</b>	<b>760 831</b>	<b>761 367</b>	<b>760 344</b>	<b>A. EMPRESAS BANCARIAS</b>
Banco Continental	226 943	230 175	236 239	235 459	242 198	250 398	251 367	253 473	255 906	258 452	262 145	261 169	259 960	Banco Continental
Banco de Crédito	225 902	232 926	236 613	240 470	247 513	252 857	263 885	271 447	273 356	276 115	281 369	283 232	281 404	Banco de Crédito
Banco Interbank	68 304	67 455	67 230	67 989	65 563	65 745	66 373	66 066	65 854	65 423	64 051	63 168	63 625	Banco Interbank
Banco Scotiabank	61 180	62 644	69 174	70 951	73 116	74 824	75 069	82 996	85 045	89 004	91 404	89 375	89 862	Banco Scotiabank
Banco MiBanco	43 038	44 023	45 094	45 938	46 727	47 197	47 033	47 391	48 155	47 990	48 684	49 326	49 618	Banco MiBanco
Banco Azteca	73	4 846	5 364	5 744	6 254	6 848	7 340	7 735	8 105	8 784	9 285	10 044	10 147	Banco Azteca
Banco Financiero	723	809	824	820	837	1 009	1 427	2 039	2 490	3 057	3 893	5 053	5 693	Banco Financiero
Banco BanBif	-	-	-	-	-	-	-	-	-	-	-	-	35	Banco BanBif
<b>B. EMPRESAS FINANCIERAS</b>	<b>93 743</b>	<b>95 125</b>	<b>96 626</b>	<b>96 705</b>	<b>97 065</b>	<b>96 892</b>	<b>96 741</b>	<b>97 366</b>	<b>98 450</b>	<b>98 764</b>	<b>100 616</b>	<b>103 470</b>	<b>102 502</b>	<b>B. EMPRESAS FINANCIERAS</b>
Financiera CrediScotia	56 537	57 719	58 652	58 734	58 765	57 742	56 874	57 414	57 882	58 033	58 614	58 512	56 494	Financiera CrediScotia
Financiera Confianza *	29 740	29 983	30 879	31 114	31 442	32 435	33 205	33 475	34 305	34 515	35 096	36 491	36 596	Financiera Confianza *
Financiera TFC	3 561	3 401	3 209	3 014	2 856	2 759	2 665	2 567	2 464	2 310	2 217	2 286	2 258	Financiera TFC
Financiera Efectiva **	3 905	4 022	3 886	3 843	4 002	3 956	3 997	3 910	3 799	3 672	3 633	3 977	3 782	Financiera Efectiva **
Financiera Edyficar	-	-	-	-	-	-	-	-	-	234	1 056	2 204	3 372	Financiera Edyficar
<b>C. ENTIDADES MICROF. N.B.</b>	<b>169 427</b>	<b>172 332</b>	<b>175 268</b>	<b>177 947</b>	<b>182 066</b>	<b>183 161</b>	<b>186 019</b>	<b>189 812</b>	<b>192 576</b>	<b>196 455</b>	<b>201 349</b>	<b>202 884</b>	<b>203 086</b>	<b>C. ENTIDADES MICROF. N.B.</b>
C.M.A.C. de Piura	52 857	53 624	52 996	53 872	54 012	54 537	55 023	54 634	55 463	56 865	58 068	57 336	58 092	C.M.A.C. de Piura
C.M.A.C. de Maynas	41 598	40 970	41 169	41 465	42 397	41 066	41 220	42 657	42 781	41 059	41 767	40 635	40 637	C.M.A.C. de Maynas
C.M.A.C. de Huancayo	35 795	36 249	37 048	37 369	38 330	39 112	40 040	40 618	40 984	42 053	43 078	43 321	42 581	C.M.A.C. de Huancayo
C.M.A.C. de Arequipa	18 486	19 149	19 765	19 678	19 622	19 745	19 877	20 222	20 439	20 865	21 446	21 475	21 393	C.M.A.C. de Arequipa
EDPYME Solidaridad	2 722	2 844	3 067	3 185	3 314	3 331	3 340	3 403	3 526	3 525	3 557	3 446	3 458	EDPYME Solidaridad
EDPYME Inversiones La Cruz	-	-	-	-	1 300	1 296	1 227	1 293	1 342	1 326	1 355	1 209	1 328	EDPYME Inversiones La Cruz
EDPYME Marcimex	-	-	-	-	-	64	167	231	246	310	331	416	529	EDPYME Marcimex
C.R.A.C. Señor de Luren	17 969	19 496	21 223	22 378	23 091	24 010	25 125	26 754	27 795	30 452	31 747	35 046	35 068	C.R.A.C. Señor de Luren
<b>TOTAL SISTEMA FINANCIERO</b>	<b>889 333</b>	<b>910 335</b>	<b>932 432</b>	<b>942 023</b>	<b>961 339</b>	<b>978 931</b>	<b>995 254</b>	<b>1018 325</b>	<b>1029 937</b>	<b>1044 044</b>	<b>1062 796</b>	<b>1067 721</b>	<b>1065 932</b>	<b>TOTAL SISTEMA FINANCIERO</b>
- Moneda nacional	746 814	764 979	787 945	799 203	812 401	828 692	841 310	860 971	878 162	888 382	907 692	917 489	916 381	- Moneda nacional
- Moneda extranjera	142 519	145 356	144 487	142 820	148 938	150 239	153 944	157 354	151 775	155 662	155 104	150 232	149 551	- Moneda extranjera

\* a partir de setiembre 2009, Edpyme Confianza se convirtió en Financiera Confianza.

\*\* a partir de abril 2010, Edpyme Efectiva se convirtió en Financiera Efectiva.

Fuente: Superintendencia de Banca y Seguros. (www.sbs.gob.pe)

Elaboración: BCRP. Sucursal Iquitos. Departamento de Estudios Económicos.

Anexo Nº 23

UCAYALI: CARTERA PESADA EN EL SISTEMA FINANCIERO 1/.  
(En porcentajes)

	2012												2013	
	Ene.	Feb.	Mar.	Abr.	May.	Jun.	Jul.	Ago.	Set.	Oct.	Nov.	Dic.	Ene.	
<b>A. EMPRESAS BANCARIAS</b>	<b>2.6</b>	<b>3.2</b>	<b>3.3</b>	<b>3.2</b>	<b>3.0</b>	<b>3.0</b>	<b>2.8</b>	<b>3.0</b>	<b>2.7</b>	<b>2.9</b>	<b>2.7</b>	<b>2.6</b>	<b>2.8</b>	<b>A. EMPRESAS BANCARIAS</b>
Banco Continental	4.0	3.9	3.8	3.8	3.8	3.5	3.3	3.5	3.4	3.3	3.4	3.1	3.7	Banco Continental
Banco de Crédito	0.4	1.9	1.9	1.7	1.6	1.8	1.7	2.1	1.5	2.1	1.3	1.7	1.7	Banco de Crédito
Banco Interbank	6.1	6.7	7.3	7.2	7.5	7.4	6.9	6.8	7.0	6.4	7.0	5.7	5.6	Banco Interbank
Banco Scotiabank	0.5	0.6	2.0	2.0	0.2	0.7	0.4	0.4	0.4	0.3	0.4	0.4	0.4	Banco Scotiabank
Banco MiBanco	3.7	3.6	3.6	3.4	3.8	3.7	3.8	4.0	4.3	5.0	4.3	4.2	3.6	Banco MiBanco
Banco Azteca	7.2	7.3	7.1	7.1	6.8	6.8	6.7	6.8	6.9	6.9	6.9	7.0	7.4	Banco Azteca
Banco Financiero	2.2	2.4	2.3	2.5	2.5	2.6	2.2	2.1	2.2	2.2	2.2	2.4	2.5	Banco Financiero
Banco BanBif	-	-	-	-	-	-	-	-	-	-	-	-	-	Banco BanBif
<b>B. EMPRESAS FINANCIERAS</b>	<b>3.4</b>	<b>3.6</b>	<b>3.5</b>	<b>3.4</b>	<b>3.9</b>	<b>3.9</b>	<b>4.0</b>	<b>4.3</b>	<b>4.4</b>	<b>4.7</b>	<b>4.1</b>	<b>4.4</b>	<b>4.6</b>	<b>B. EMPRESAS FINANCIERAS</b>
Financiera Efectiva **	3.9	3.9	3.8	4.0	4.0	3.9	4.0	4.0	4.0	4.0	3.9	3.9	4.0	Financiera Efectiva **
Financiera TFC	4.9	5.3	5.1	5.3	5.6	6.0	4.2	6.9	6.9	6.8	7.6	8.1	8.5	Financiera TFC
Financiera CrediScotia	3.6	3.9	3.8	3.7	4.4	4.5	4.8	5.2	5.5	6.1	5.8	6.3	6.5	Financiera CrediScotia
Financiera Confianza *	2.8	2.8	2.7	2.5	2.8	2.7	2.6	2.5	2.5	2.4	1.3	1.3	1.9	Financiera Confianza *
Financiera Edyficar	-	-	-	-	-	-	-	-	-	4.0	0.0	0.0	0.0	Financiera Edyficar
<b>C. ENTIDADES MICROF. N.B.</b>	<b>6.3</b>	<b>6.7</b>	<b>6.1</b>	<b>6.4</b>	<b>6.4</b>	<b>6.1</b>	<b>6.1</b>	<b>7.7</b>	<b>7.6</b>	<b>7.4</b>	<b>7.6</b>	<b>6.0</b>	<b>6.4</b>	<b>C. ENTIDADES MICROF. N.B.</b>
C.M.A.C. de Maynas	8.0	8.4	7.5	7.5	7.3	6.0	5.9	6.3	6.1	4.9	5.0	4.9	5.5	C.M.A.C. de Maynas
C.M.A.C. de Piura	5.9	6.7	6.0	6.2	6.4	6.5	6.3	6.5	6.7	6.6	6.2	3.3	3.1	C.M.A.C. de Piura
C.M.A.C. de Huancayo	6.1	6.6	6.3	6.7	6.8	6.1	6.6	6.3	6.0	6.1	7.0	6.4	7.2	C.M.A.C. de Huancayo
C.M.A.C. de Arequipa	6.1	6.2	6.0	7.1	7.4	7.3	7.4	8.0	6.7	7.2	7.6	6.9	8.1	C.M.A.C. de Arequipa
EDPYME Solidaridad	5.2	5.4	5.1	5.5	4.3	5.5	5.9	6.3	6.8	7.3	7.9	3.1	3.9	EDPYME Solidaridad
EDPYME Inversiones La Cruz	-	-	-	-	3.3	3.5	4.3	4.6	5.5	5.2	4.3	3.2	2.6	EDPYME Inversiones La Cruz
EDPYME Marcimex	-	-	-	-	-	5.7	6.3	4.8	7.9	7.7	7.2	6.3	5.2	EDPYME Marcimex
C.R.A.C. Señor de Luren	3.9	3.7	3.8	4.2	3.9	4.1	3.9	14.7	15.0	14.2	14.2	11.2	11.2	C.R.A.C. Señor de Luren
<b>SISTEMA FINANCIERO</b>	<b>3.4</b>	<b>3.9</b>	<b>3.9</b>	<b>3.8</b>	<b>3.2</b>	<b>3.6</b>	<b>3.5</b>	<b>4.0</b>	<b>3.8</b>	<b>3.9</b>	<b>3.7</b>	<b>3.4</b>	<b>3.6</b>	<b>SISTEMA FINANCIERO</b>

1/. cifras preliminares.

\* a partir de setiembre de 2009, Edpyme Confianza se convirtió en Financiera Confianza.

\*\* a partir de abril 2010, Edpyme Efectiva se convirtió en Financiera Efectiva.

Fuente: Entidades del Sistema Financiero de Ucayali.

Elaboración: BCRP. Sucursal Iquitos. Departamento de Estudios Económicos.

## VI. Ficha Técnica del Indicador de Actividad Económica Regional

Es un indicador parcial, que busca medir la evolución de la economía regional, a partir de los principales sectores, los cuales representan el 52,8 por ciento del valor agregado bruto de Ucayali, según el INEI.

El indicador se obtiene mediante la agregación ponderada de los índices sectoriales, utilizando como factor de ponderación la estructura porcentual anual del año 2007, elaborado por el INEI.

$$\text{Indicador regional} = \sum_{i=1}^n I_{\text{sector } i(t)} * w_i$$

$I_i$  = Índice del sector  $i$  en el período (mes)  $t$   
 $n$  = Número de sectores que componen el índice

$w_i$  = Peso relativo ponderado del sector  $i$ , en base a su contribución al valor agregado departamental 2007.

Los sectores que incluye son: agropecuario, pesca, minería, manufactura, electricidad y agua, servicios gubernamentales y servicios financieros.

El índice de los sectores agropecuario, pesca, minería, manufactura, electricidad y agua, se calcula en base al valor bruto de producción, de la siguiente manera:

$$\text{Índice sector } i = \left[ \frac{VBP_{it}}{VBP_i \text{ prom. 2007}} \right] * 100$$

Donde:

$i$  = Sector analizado

$VBP_{it}$  = valor bruto de la producción del sector  $i$ , del mes  $t$ , a precios de 1994.

$VBP_{\text{prom. } i \text{ 2007}}$  = valor bruto de producción promedio 2007 del sector  $i$  a precios de 1994.

### Procedimiento:

a) La clasificación de los sectores productivos se basa en la Clasificación Industrial Internacional Uniforme (CIIU-Revisión 3).

b) Las fuentes de la información sectorial son:

- Para los sectores agropecuario, pesca y minería: sus respectivos ministerios.
- Para el sector manufactura: Encuesta de la Dirección Regional de la Producción; y Encuesta directa a empresas representativas.
- Para el sector electricidad y agua: Osinergmin y la Empresa Municipal de Agua Potable y Alcantarillado de Coronel Portillo.
- Para los sectores servicios financieros y servicios gubernamentales: SBS y Gobierno Regional, respectivamente.

- c) El valor bruto de producción de los sectores agropecuario, pesca, minería, electricidad y agua, se obtiene de la aplicación de los precios del año base (1994), a los volúmenes de producción. Los precios del año base, son los utilizados por la Dirección Nacional de Cuentas Nacionales del INEI.
- d) El valor de los servicios gubernamentales se calcula a partir del gasto en *remuneraciones y bienes y servicios* del Gobierno Regional, que se deflactan a precios de 1994, utilizando el IPC e IPM, en cada caso.
- e) El valor de los servicios financieros se calcula a partir de los saldos de colocaciones y depósitos de las instituciones financieras, deflactados a precios de 1994, utilizando el IPC.
- f) Estructura del indicador regional

Sector	Ponderación (%) 1/
Agropecuario	18,6
Pesca	0,7
Minería	2,3
Manufactura	15,1
Electricidad y agua	5,1
Servicios gubernamentales	9,2
Servicios financieros 2/	1,8
<b>Total</b>	<b>52,8</b>

1/. Estructura del valor agregado bruto de Ucayali del año 2007, fuente INEI.

2/ Ponderación promedio nacional.

