

BANCO CENTRAL DE RESERVA DEL PERÚ
SUCURSAL IQUITOS



SAN MARTÍN: Síntesis de Actividad Económica
Diciembre 2013¹

Departamento de Estudios Económicos

¹ En el presente informe participaron Arnulfo Cumbicus, Mario López y Miguel Cabello.

ÍNDICE

	<i>Página</i>
I. RESUMEN EJECUTIVO.....	3
II. ACTIVIDAD PRODUCTIVA.....	5
1. Indicador de Actividad Primaria	5
1.1 Sector agropecuario.....	5
2.1 Sector pesca.....	8
2. Otros indicadores sectoriales.....	9
2.1 Sector manufactura.....	9
2.2 Sector construcción	9
2.3 Arribos a los establecimientos de hospedaje.....	10
III. ASPECTOS LABORALES.....	11
1. Empleo.....	11
2. Afiliaciones al Sistema Privado de Pensiones (SPP).....	11
IV. SECTOR EXTERNO	12
1. Exportaciones	12
V. CRÉDITO Y DEPÓSITOS	13
1. Crédito total del sistema financiero	13
2. Depósitos en el sistema financiero	15
VI. FINANZAS PÚBLICAS	17
1. Consumo Público	17
2. Inversión Pública.....	17
VII. ANEXOS.....	19



I. RESUMEN EJECUTIVO

Principales hechos de importancia

- El **Indicador de Actividad Primaria (IAP)** creció 11,4 por ciento interanual en diciembre, impulsado de la expansión del sector agropecuario (11,6 por ciento), por la mayor producción de los sub-sectores agrícola (arroz cáscara, cacao y plátano) y pecuario (carne de aves y huevos).
- Respecto a los otros indicadores de actividad económica de San Martín, destacan el desempeño favorable del sector manufacturero (16,7 por ciento), impulsado por la mayor producción de aceites y cemento; empleo formal urbano (8,3 por ciento); número de afiliados activos del Sistema Privado de Pensiones (6,2 por ciento); crédito directo total (4,1 por ciento, en términos reales); crédito corporativo (20,0 por ciento); crédito de consumo (9,5 por ciento) y la inversión pública (12,3 por ciento), por mayor ejecución de los proyectos de los gobiernos locales. En cambio, disminuyeron, los despachos de cemento (-18,2 por ciento), crédito a microempresas (-17,1 por ciento); crédito a pequeñas empresas (-7,9 por ciento) y arribos a los establecimientos de hospedaje (-1,4 por ciento), por la menor afluencia de turistas nacionales.

Indicador de Actividad Primaria

- El **IAP** creció en 11,4 por ciento interanual en diciembre; sin embargo, en el periodo enero-diciembre acumuló una disminución de 5,3 por ciento interanual.
- El **sector agropecuario** avanzó 11,6 por ciento interanual en diciembre, inducido por la mayor producción agrícola y pecuaria; sin embargo, en el periodo enero-diciembre registró una disminución de 5,3 por ciento, respecto a similar periodo del año anterior.
- En el **sector pesca**, la producción interna registró una disminución de 12,6 por ciento, básicamente, por menor crianza de la especie tilapia en piscigranjas. El abastecimiento de pescado de otras regiones cayó en 2,1 por ciento, por menor ingreso de pescado seco-salado.

Gráfico N° 1

Indicador de Actividad Primaria (Variación porcentual)

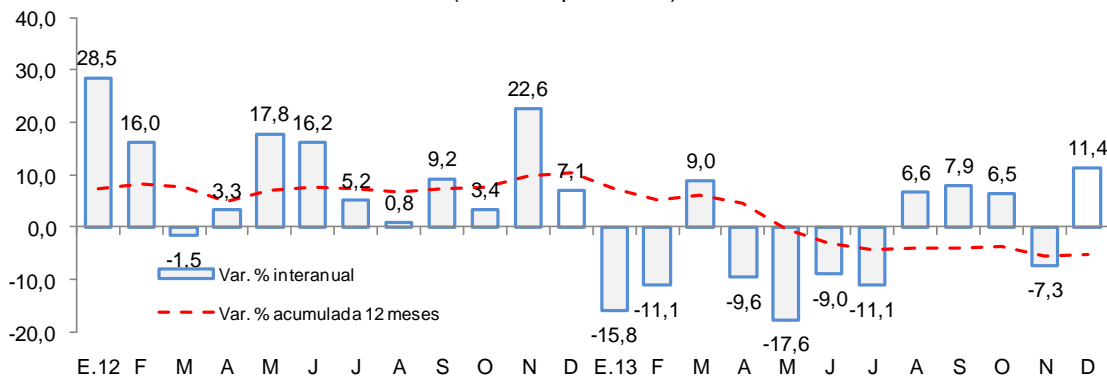

Fuente: Dirección Regional del MINAGRI de San Martín.



Otros Indicadores de Actividad Económica

- La **producción manufacturera** (industria no primaria) creció 16,7 por ciento respecto a diciembre del año anterior, por mayor producción de cemento y, aceite y manteca; pero atenuada parcialmente por la menor producción de bebidas gaseosas, jabón y madera aserrada. En el periodo enero-diciembre avanzó 3,7 por ciento frente a similar periodo del año anterior, por mayor producción de cemento y jabón, pero parcialmente contrarrestada por la menor producción de manteca y aceite de palma, bebidas gaseosas y madera aserrada.
- El sector **construcción** cayó en 18,2 por ciento interanual en diciembre, así lo reflejan los menores despachos de cemento, por menor gasto en obras privadas y públicas (gobierno regional y central). Las ventas de cemento cayeron en Tarapoto, Moyobamba y Rioja. En el periodo enero-diciembre, el sector registró una disminución de 7,2 por ciento interanual.
- De acuerdo con información del Ministerio de Comercio Exterior y Turismo, los **arribos a los establecimientos de hospedaje** disminuyeron en 1,4 por ciento interanual en diciembre, por menor afluencia de turistas nacionales. Sin embargo, en el periodo enero-diciembre de 2013, el número de arribos a los establecimientos de hospedaje aumentó 8,4 por ciento interanual.
- El **empleo** en la ciudad de Tarapoto creció 8,3 por ciento interanual en diciembre, por mayor requerimiento de mano de obra en la mayoría de sectores económicos, con excepción de la manufactura; en el periodo enero-diciembre el empleo creció en promedio 9,4 por ciento.
- El número de **afiliados activos del Sistema Privado de Pensiones** (104,3 miles de personas) se incrementó 6,2 por ciento interanual a finales de diciembre.
- El **crédito total** en el departamento (S/. 1 976,3 millones) creció 4,1 por ciento, en términos reales, respecto a diciembre del año anterior. Asimismo, el **crédito de consumo e hipotecario** registraron crecimientos de 9,5 por ciento y 4,5 por ciento, respectivamente.
- La **inversión pública** creció 12,3 por ciento frente a diciembre del año anterior, por mayor ejecución de los gobiernos locales (46,1 por ciento). En el periodo enero-diciembre aumentó 0,9 por ciento, respecto a similar periodo del año anterior, por mayor ejecución del Gobierno Regional (7,2 por ciento) y gobiernos locales (4,9 por ciento). Los proyectos con mayor monto de ejecución mensual son: mejoramiento y rehabilitación de la carretera Juanjui-Tocache, por un monto de S/. 14,3 millones; mejoramiento de la infraestructura educativa por S/. 18,8 millones; rehabilitación y mejoramiento de las carreteras departamentales por S/. 4,5 millones; e instalación de sistemas de agua potable y alcantarillado por S/. 14,5 millones.

Cuadro N° 1
OTROS INDICADORES DE ACTIVIDAD ECONÓMICA
 (Variación % respecto a similar mes del año anterior)

	Jul.13	Ago.13	Set.13	Oct.13	Nov.13	Dic.13
Producción industrial 1/	↑ 4,9	↑ 5,2	↑ 16,0	↑ 11,7	↑ 17,5	↑ 16,7
Despachos de cemento 1/	↑ 13,9	↑ 10,1	↓ -5,8	↑ 14,9	↑ 5,7	↓ -18,2
Arribos a establecimientos de hospedaje	↑ 6,4	↑ 10,6	↑ 4,1	↑ 9,3	↑ 8,1	↓ -1,4
Afiliados activos del SPP	↑ 9,1	↑ 8,7	↑ 7,8	↑ 7,1	↑ 6,6	↑ 6,2
Empleo formal urbano 2/	↑ 8,8	↑ 8,7	↑ 8,2	↑ 9,8	↑ 8,5	↑ 8,3
Crédito total 1/	↑ 8,9	↑ 8,0	↑ 7,0	↑ 5,6	↑ 5,0	↑ 4,1
Crédito de consumo 1/	↑ 7,6	↑ 9,5	↑ 9,6	↑ 9,5	↑ 9,4	↑ 9,5
Crédito hipotecario 1/	↑ 9,0	↑ 8,0	↑ 5,7	↑ 6,2	↑ 4,9	↑ 4,5
Inversión pública 1/	↑ 25,3	↓ -19,4	↑ 3,9	↓ -23,7	↓ -41,6	↑ 12,3

1/ En términos reales.

2/ En empresas de 10 a más trabajadores situadas en la ciudad de Tarapoto.

Fuentes: BCRP - Sucursal Iquitos, MINCETUR, SBS, MTPE y MEF.



II. ACTIVIDAD PRODUCTIVA

1. Indicador de Actividad Primaria

- En diciembre, el Indicador de Actividad Primaria (IAP) creció 11,4 por ciento interanual, como resultado de la expansión del sector agropecuario (11,6 por ciento), a su vez, consecuencia de la mayor producción de los sub-sectores agrícola y pecuario; pero contrarrestado parcialmente por la disminución del sector pesca (-12,7 por ciento).
- En el periodo enero-diciembre, la actividad primaria acumuló una contracción de 5,3 por ciento, como resultado del menor dinamismo del sector agropecuario (-5,3 por ciento).

Cuadro N° 2
Indicador de Actividad Primaria

(Variación % real respecto a similar periodo del año anterior)

	Estructura % del VAB 2012 ^{1/}	Diciembre 2013		Enero - Diciembre 2013	
		Var. %	Contribución ^{3/}	Var. %	Contribución ^{3/}
Agropecuario	99,8	11,6	11,5	-5,3	-5,3
Agrícola		9,3		-6,3	
Pecuario		21,8		0,9	
Pesca	0,2	-12,7	-0,1	21,6	0,1
Total	100,0	11,4	11,4	-5,3	-5,3

1/ A precios de 1994.

2/ Actualizado con información al 24 de febrero 2014.

3/ En base a la estructura de similar periodo de 2012.

Fuente: Dirección Regional del MINAGRI de San Martín, Dirección Regional de la Producción de San Martín..

Elaboración: BCRP, Sucursal Iquitos. Departamento de Estudios Económicos.

1.1 Sector agropecuario

- El sector agropecuario creció 11,6 por ciento respecto a diciembre del año anterior, explicado por la mayor producción agrícola (caña de azúcar, arroz cáscara, plátano y cacao) y pecuaria (carne de aves y huevos).
- En el periodo enero-diciembre, el valor bruto de la producción agropecuaria cayó 5,3 por ciento frente a similar periodo del año anterior, por menor producción de café y arroz cáscara.
- La producción agrícola aumentó 9,3 por ciento, como resultado del incremento de la producción de caña de azúcar en 10 483 toneladas, arroz cáscara en 5 631 toneladas y plátano en 5 343; el caso de arroz cáscara se explicó por las mayores áreas cosechadas, a su vez, consecuencia de las mayores hectáreas sembradas en agosto 2013.
- En el periodo enero-diciembre, la actividad agrícola disminuyó 6,3 por ciento, por menor producción de café, arroz cáscara y yuca; el caso de café por la roya amarilla.



Cuadro N° 3
Sector Agropecuario^{1/}
(Toneladas)

Subsectores	Estructura Porcentual 2012 ^{2/}	Diciembre				Enero - Diciembre			
		2012	2013	Var. %	Contribución ^{3/}	2012	2013	Var. %	Contribución ^{3/}
Agrícola	86,5			9,3	7,6			-6,3	-5,5
Orientado a la industria	18,4			8,3	2,1			-11,9	-4,9
Caña de azúcar	1,5	16 418	26 901	63,9	1,2	208 165	310 692	49,3	0,7
Palma aceitera	5,4	33 524	32 791	-2,2	-0,2	321 720	326 125	1,4	0,1
Maíz amarillo duro	5,2	4 055	1 721	-57,6	-1,6	122 951	120 593	-1,9	-0,1
Cacao	6,4	2 768	3 466	25,2	2,8	26 738	31 376	17,3	1,1
Café	22,7	42	34	-19,0	0,0	68 713	48 437	-29,5	-6,7
Orientado al mercado interno	68,1			9,7	5,5			-1,2	-0,6
Arroz cáscara	21,3	40 370	46 001	13,9	3,5	575 558	562 990	-2,2	-0,5
Yuca	4,0	9 123	8 971	-1,7	-0,1	114 073	110 750	-2,9	-0,1
Plátano	14,0	37 661	43 004	14,2	2,7	461 971	478 931	3,7	0,5
Naranja	1,0	1 326	1 048	-21,0	-0,2	28 896	27 528	-4,7	0,0
Piña	0,7	1 868	2 555	36,8	0,5	15 849	15 430	-2,6	0,0
Papaya	1,1	2 604	2 673	2,6	0,0	29 376	28 008	-4,7	-0,1
Otros	25,9	10 185	9 281	-27,6	-1,0	101 504	133 400	-11,6	-0,4
Pecuario	13,5			21,8	4,0			0,9	0,1
Carne de aves ^{4/}	5,8	1 743	2 274	30,5	2,8	18 143	19 414	7,0	0,4
Carne de cerdo ^{4/}	0,8	195	217	11,3	0,1	2 303	2 329	1,1	0,0
Carne de vacuno ^{4/}	2,7	476	526	10,5	0,4	5 813	5 798	-0,3	0,0
Huevos	2,4	642	819	27,6	0,6	11 282	10 016	-11,2	-0,3
Leche	1,7	2 330	2 392	2,7	0,1	32 043	31 791	-0,8	0,0
Otros	0,05	6	6	-14,3	0,0	65	74	-20,4	0,0
Sector Agropecuario	100,0			11,6	11,6			-5,3	-5,3

1/ Cifras preliminares

2/ A precios de 1994

3/ En punto porcentuales. Se calcula a partir de la ponderación del producto a precios constantes.

4/ Peso neto

Fuente: Dirección Regional Agraria de San Martín.

Elaboración: BCRP, Sucursal Iquitos. Departamento de Estudios Económicos.

- Los precios en chacra de los productos agrícolas registraron un alza generalizada, con excepción de plátano, que cayó en 10,4 por ciento. Entre los precios que más subieron está el de café (63,1 por ciento); en tanto, el precio de caña de azúcar no registró variación alguna.

Cuadro N° 4
Precio en Chacra de Principales Productos Agrícolas
(Nuevos soles por Kg.)

Cultivos	Diciembre		Var. %
	2012	2013	
Arroz cáscara	0,77	0,86	11,7
Plátano	0,48	0,43	-10,4
Yuca	0,39	0,40	2,6
Café	2,63	4,29	63,1
Cacao	5,12	5,86	14,5
Caña de azúcar	0,04	0,04	0,0
Maíz amarillo duro	0,75	0,86	14,7
Palma aceitera	0,33	0,39	18,2

Fuente: Dirección Regional del MINAGRI de San Martín.

Elaboración: BCRP, Sucursal Iquitos. Departamento de Estudios Económicos



- Las siembras (8,5 mil hectáreas) disminuyeron en 14,0 por ciento frente a las registradas en diciembre de la campaña anterior, debido a la falta de plántones y plagas. Se registró una disminución generalizada en todos los cultivos, con excepción de arroz, que creció en 101 hectáreas, por disponibilidad de agua. Las siembras que más cayeron fueron de café y papaya.
- En la campaña 2013-2014, periodo agosto-diciembre, las siembras cayeron en 2,8 por ciento, debido principalmente a las menores siembras de café, afectado por la plaga la roya amarilla.

Cuadro N° 5
Superficie Sembrada

(Hectáreas)

	Campaña Agrícola ^{2/}		Variación	
	2012/2013	2013/2014	Absoluta	Porcentual
Cultivos Transitorios	64 697	67 375	2 678	4,1
Arroz cáscara	31 421	33 856	2 435	7,7
Maíz amarillo	28 381	28 810	429	1,5
Maní	120	143	23	19,2
Yuca	3 362	3 176	-186	-5,5
Frijol grano seco	701	636	-65	-9,3
Frijo chichlayo	328	414	86	26,2
Otros	384	340	-44	-11,5
Cultivos Permanentes	8 785	4 016	-4 769	-54,3
Palma aceitera	311	494	183	58,8
Plátano	1 063	994	-69	-6,5
Papaya	837	103	-734	-87,7
Café	3 954	749	-3 205	-81,1
Cacao	1 790	1 154	-636	-35,5
Otros	6 574	2 425	-4 149	-63,1
Total	73 482	71 391	-2 091	-2,8

1/ Cifras preliminares.

2/ De agosto a diciembre.

Elaboración: BCRP, Sucursal Iquitos. Departamento de Estudios Económicos

- Respecto a los factores meteorológicos, en diciembre las lluvias fueron menores en 5,0 por ciento frente a las normales. Las temperaturas fueron altas, la mínima fue de 20,8 °C, con una anomalía de 0,7 °C, y la máxima de 32,0 °C, con una anomalía de 0,7 °C, ambas con relación a su normal. En cuanto a los factores hidrológicos, los caudales de los ríos Huallaga, Mayo, Biavo y el Cumbaza, se presentaron, por debajo de sus promedios mensuales multianuales; el Huallaga alcanzó en promedio 16,61 metros de altura en la estación Picota.
- Los recursos hídricos superficiales fueron suficientes para el desarrollo de las actividades agrícolas bajo riego, para el abastecimiento de agua potable y la generación de energía eléctrica.
- El valor bruto de la producción pecuaria creció 21,8 por ciento frente a diciembre, impulsado por la mayor producción de carne de aves en 531 toneladas y de huevos en 177 toneladas. En el periodo enero-diciembre, el valor bruto de la producción pecuaria se incrementó 0,9 por ciento frente a similar periodo del año anterior, por la mayor producción de carne de aves.



Cuadro N° 6
Producción Pecuaria^{1/}
(Toneladas)

	Diciembre			Enero - Diciembre		
	2012	2013	Var.% real	2012	2013	Var.% real
Carnes	2 421	3 023	24,9	26 352	27 615	4,8
Aves	1 743	2 274	30,5	18 143	19 414	7,0
Porcino	195	217	11,3	2 303	2 329	1,1
Vacuno	476	526	10,5	5 813	5 798	-0,3
Ovino	7	6	-14,3	93	74	-20,4
Huevos	2 330	2 392	2,7	32 043	31 791	-0,8
Leche	642	819	27,6	11 282	10 016	-11,2
Total	5 393	6 234	21,8	69 677	69 422	0,9

1/ Cifras preliminares

Fuente: Dirección Regional del MINAGRI de San Martín.

Elaboración: BCRP, Sucursal Iquitos. Departamento de Estudios Económicos.

1.2 Sector pesca

- La producción interna de pescado disminuyó en 12,6 por ciento frente a diciembre del año anterior, por menor producción de la especie tilapia en piscigranjas. El abastecimiento de pescado de otras regiones cayó en 2,1 por ciento, por menor ingreso de pescado seco-salado.
- En el periodo enero-diciembre de 2013, la producción interna de pescado se incrementó en 21,6 por ciento; mientras el abastecimiento desde otros departamentos disminuyó en 6,6 por ciento; en el caso de la producción interna sustentada por la mayor crianza de tilapia y gamitana en piscigranjas, y pesca de otras especies, como el boquichico, en el río Huallaga.

Cuadro N° 7
Sector Pesca
(Toneladas)

	Diciembre		Var. %	Enero - Diciembre		Var. %
	2012	2013		2012	2013	
Producción Interna	206	180	-12,6	1 488	1 810	21,6
Fresco	206	180	-12,6	1 488	1 810	21,6
Tilapia	125	31	-75,2	1 035	1 109	7,1
Gamitana	67	118	76,1	335	424	26,6
Otras especies	14	31	121,4	118	277	134,7
Ingreso de otros Dptos.	326	319	-2,1	3 905	3 647	-6,6
Fresco	211	211	0,0	2 545	2 537	-0,3
Salpreso	38	43	13,2	637	379	-40,5
Seco-salado	77	65	-15,6	723	731	1,1
Sector Pesca 1/			-12,7			21,6

1/ A precios de 1994. Cifras preliminares

Fuente: Dirección Regional de PRODUCE de San Martín.

Elaboración: BCRP, Sucursal Iquitos. Departamento de Estudios Económicos



2. Otros indicadores sectoriales

2.1 Sector manufactura

- La industria no primaria creció 16,7 por ciento interanual en diciembre, impulsada por la mayor producción de cemento y, aceite y manteca de palma aceitera; sin embargo, atenuada parcialmente por la menor producción de bebidas gaseosas, madera aserrada y jabón.
- En el periodo enero-diciembre avanzó 3,7 por ciento frente a similar periodo del año anterior, como resultado de la mayor producción de jabón y cemento, pero contrarrestada parcialmente por la contracción de la producción de bebidas gaseosas, aceite y manteca, y madera aserrada.

Cuadro N° 8
Sector Manufactura

(Var. % real respecto a similar periodo del año anterior)

Ramras de actividad	Estructura % 2012 ^{2/}	Diciembre		Enero - Diciembre	
		Var. %	Contribución ^{3/}	Var. %	Contribución ^{3/}
Manufactura No Primaria	100,0	16,7		3,7	
Aceite y manteca	48,7	11,2	4,7	-8,6	-4,5
Bebidas gaseosas	5,9	-27,3	-1,8	-12,2	-0,8
Madera aserrada	4,0	-4,5	-0,2	-3,0	-0,1
Jabón	6,6	-3,1	-0,3	27,5	1,9
Cemento	34,7	38,1	14,4	19,9	7,4
Sector Manufactura	100,0	16,7	16,7	3,7	3,7

1/ Cifras preliminares.

2/ A precios de 1994.

3/ En base a la estructura porcentual de similar periodo de 2012.

Fuente: Gerencia Regional de Agricultura, Ministerio de la Producción y Empresas.

Elaboración: BCRP, Sucursal Iquitos. Departamento de Estudios Económicos.

Gráfico N° 2

Crecimiento de la Manufactura No Primaria

(Var. % real respecto a similar periodo del año anterior)

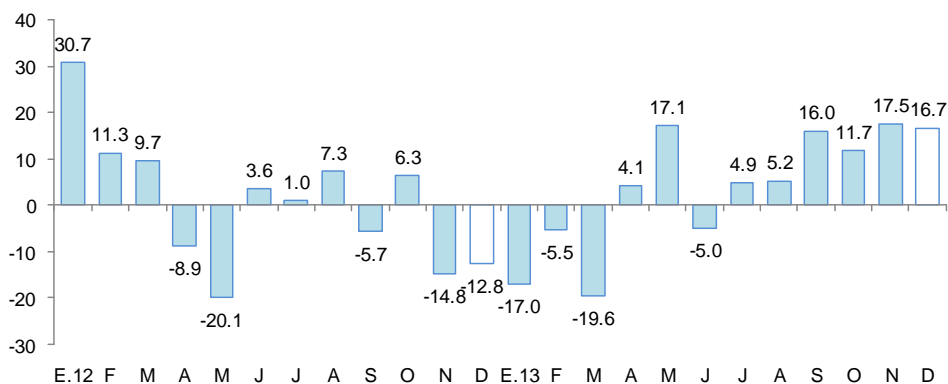

Fuente: BCRP, Sucursal Iquitos. Departamento de Estudios Económicos.

2.2 Sector construcción

- Los despachos de cemento se contrajeron en 18,2 por ciento respecto a diciembre del año anterior, por menor gasto en obras privadas, y obras públicas por parte del Gobierno Regional y Nacional. Las ventas de cemento cayeron en Tarapoto, Moyobamba y Rioja. En el periodo enero-diciembre, el sector registró una disminución de 7,2 por ciento interanual, por menor gasto



en obras privadas, pero parcialmente contrarrestado por el mayor gasto en obras públicas por parte del Gobierno Regional y gobiernos locales.

Gráfico N° 3
Crecimiento de los Despachos de Cemento
 (Var. % respecto a similar periodo del año anterior)

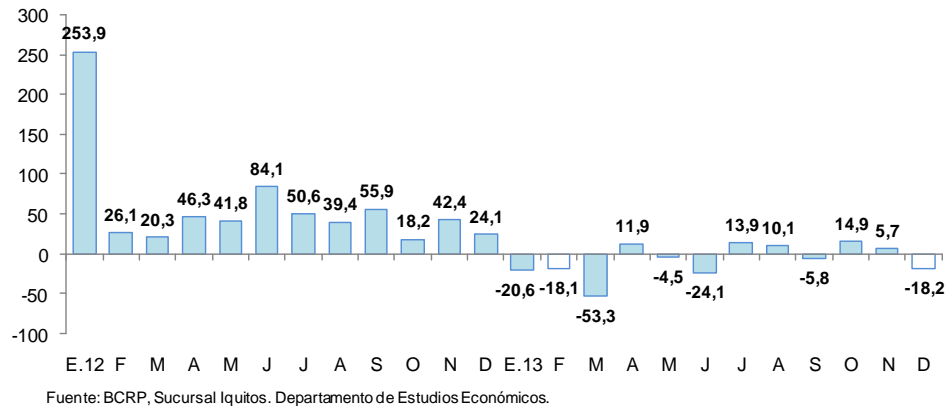

2.3 Arribos a los establecimientos de hospedaje

- De acuerdo con información del Ministerio de Comercio Exterior y Turismo, en diciembre se registraron 68 384 arribos de turistas y 91 649 pernoctaciones; menores en 1,4 y 0,3 por ciento, cada caso, respecto a similar mes del año anterior, debido al menor flujo de turistas nacionales. El turismo interno registró una disminución de 2,7 por ciento; mientras el turismo receptivo registró una expansión de 1,3 veces, frente a diciembre del año anterior. En el año 2013, el número de arribos aumentó 8,4 por ciento; y las pernoctaciones crecieron 8,0 por ciento.

Gráfico N° 4
Evolución de los Arribos a Hospedajes
 (Variación)

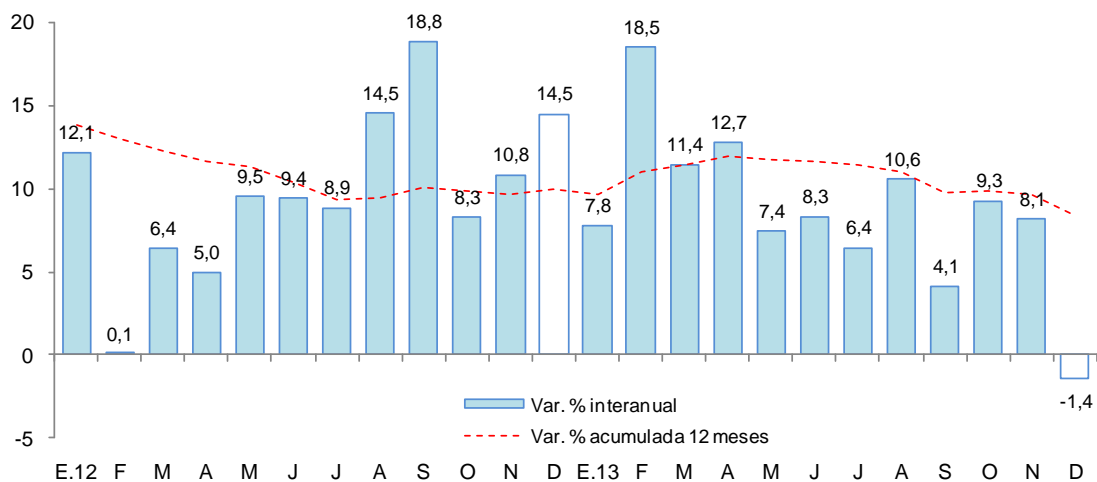

III. ASPECTOS LABORALES

1. Empleo

- El empleo en la ciudad de Tarapoto, en empresas privadas formales de 10 a más trabajadores, se incrementó 8,3 por ciento en diciembre, con lo cual acumuló, en promedio, en todo el año 2013, una expansión de 9,4 por ciento. El crecimiento mensual del empleo se explicó el mayor requerimiento de trabajadores en los sectores: primario (7,1 por ciento), transporte y comunicaciones (12,5 por ciento), comercio (11,7 por ciento) y servicios (7,3 por ciento); ello parcialmente atenuado por la caída del empleo en la industria manufacturera (-1,8 por ciento).

Cuadro N° 9
Ciudad de Tarapoto: Índice mensual de Empleo en empresas privadas formales de 10 a más trabajadores, por rama de actividad^{1/}
 (Octubre 2010=100)

Rama de Actividad	Diciembre			Enero - Diciembre ^{4/}		
	2012	2013	Var. %	2012	2013	Var. %
Primaria ^{2/}	104,2	111,6	7,1	99,4	108,1	8,7
Manufactura	85,9	84,4	-1,8	84,8	83,6	-1,5
Comercio	128,5	143,6	11,7	117,5	137,6	17,1
Transporte y Comunicaciones	131,1	147,5	12,5	119,9	136,9	14,2
Servicios ^{3/}	109,8	117,8	7,3	108,1	114,6	6,0
Total	113,2	122,6	8,3	108,2	118,4	9,4

Nota: La información corresponde al primer día de cada mes.

1/ Cifras preliminares

2/ Conformada por las subramas agricultura, pesca e hidrocarburos.

3/ Conformada por las subramas servicios prestados a empresas, restaurantes y hoteles, establecimientos financieros, enseñanza, servicios sociales y comunales; y electricidad, gas y agua.

4/ Valor promedio.

Fuente: MTPE – Encuesta Nacional de Variación Mensual del Empleo (ENVME).

Gráfico N° 5

Ciudad de Tarapoto: Empleo formal urbano en Empresas de 10 a más trabajadores
 (Var. % respecto a similar período del año anterior)

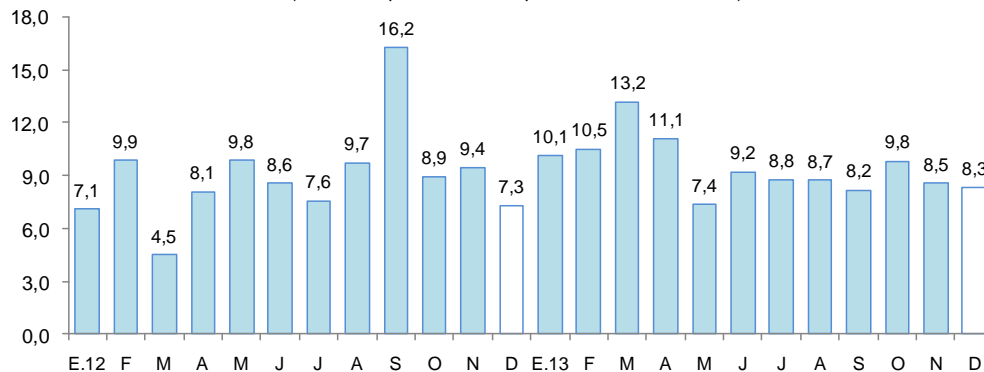

Fuente: MTPE – Encuesta Nacional de Variación Mensual del Empleo (ENVME).

2. Afiliaciones al Sistema Privado de Pensiones (SPP)

- A finales de diciembre, el número total de afiliados activos en el Sistema Privado de Pensiones (SPP) fue de 104,3 miles, lo cual representó el 1,9 por ciento del total nacional; asimismo fue



mayor en 6,2 por ciento respecto a similar mes del año anterior, y en 0,2 por ciento respecto al mes anterior. En el presente mes, 283 nuevos trabajadores se afiliaron al Sistema Privado de Pensiones y correspondieron a AFP Habitat.

Gráfico N° 6

Afiliados Activos en el Sistema Privado de Pensiones
(Var. % respecto a similar periodo del año anterior)

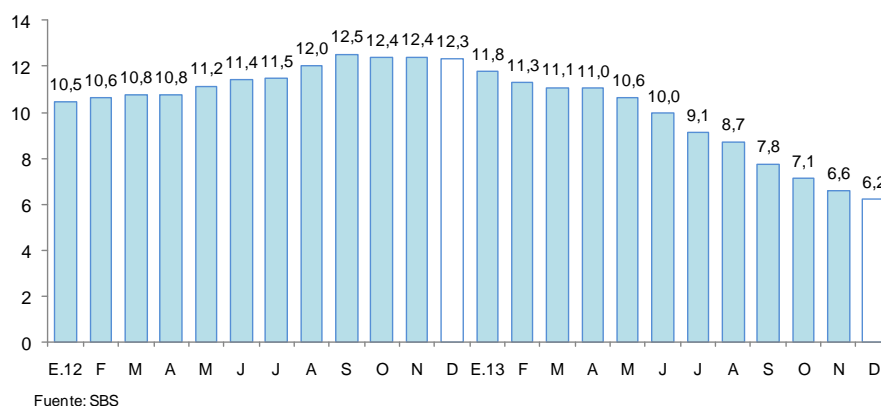

IV. SECTOR EXTERNO

1. Exportaciones

- Las exportaciones aumentaron en 99,6 por ciento respecto a diciembre del año anterior, debido a los mayores volúmenes exportados de café y cacao en grano. Las exportaciones tradicionales aumentaron en US\$ 1,5 millones (51,3 por ciento), por mayores volúmenes exportados de café verde. Asimismo, las exportaciones no tradicionales avanzaron US\$ 3,1 millones (2,8 veces), por mayores ventas de cacao en grano, principalmente.
- En el año 2013, las exportaciones alcanzaron US\$ 96,5 millones, lo que representó un crecimiento de US\$ 25,6 millones (36,2 por ciento), respecto al año anterior, por mayores ventas de productos no tradicionales, como cacao en grano y manteca vegetal.

Cuadro N° 10
Exportaciones por Grupo de Producto^{1/}
(Miles de US\$)

Tipo	Estructura %		Diciembre			Enero - Diciembre			
	2012	2012	2013	Var. %	Contribución ^{2/}	2012	2013	Var. %	Contribución ^{2/}
Producto Tradicionales	77,0	2 905	4 395	51,3	32,2	54 537	50 190	-8,0	-6,1
Algodón	0,4	0	0	n.a	-	280	0	-100,0	-0,4
Café	76,6	2 905	4 395	51,3	32,2	54 257	50 190	-7,5	-5,7
Productos No Tradicionales	23,0	1 716	4 830	181,5	67,4	16 299	46 279	183,9	42,3
Agropecuarios	19,3	1 419	4 506	217,5	66,8	13 648	43 020	215,2	41,5
Pesqueros	2,1	239	0	-100,0	-5,2	1 467	1 468	0,1	0,0
Madera y papeles	1,5	57	295	417,5	5,2	1 045	1 482	41,9	0,6
Otros no tradicionales	0,2	1	29	2799,7	0,6	139	309	122,3	0,2
Total	100,0	4 621	9 225	99,6	99,6	70 836	96 469	36,2	36,2

1/ Cifras preliminares

2/ En puntos porcentuales

Fuente: SUNAT.

Elaboración: BCRP, Sucursal Iquitos. Departamento de Estudios Económicos.



- Respecto a la estructura de las exportaciones, en el año 2013, las exportaciones de productos tradicionales representaron el 52,0 por ciento y las exportaciones de productos no tradicionales el 48,0 por ciento de la oferta exportable, estas últimas aumentaron su participación en 25 puntos porcentuales frente al año anterior.
- Los principales mercados de destino de las exportaciones son: Alemania, Estados Unidos, Bélgica y Holanda. El primero de ellos adquirió el 30,2 por ciento del valor de los productos, Estados Unidos el 15,4 por ciento, Bélgica el 12,7 por ciento y Holanda el 8,8 por ciento.

V. CRÉDITO Y DEPÓSITOS

1. Crédito total del sistema financiero

- El crédito total del sistema financiero de San Martín aumentó 4,1 por ciento, en valores reales, respecto a diciembre de 2012. En la banca múltiple, que canaliza el 67,7 por ciento del crédito total, el crédito creció 4,2 por ciento interanual; mientras que, en las instituciones no bancarias, la variación fue negativa en 0,7 por ciento. Al finalizar el mes, el crédito acumula un saldo de S/. 1 976,3 millones, de los cuales, el 94,0 por ciento se encuentra colocado en moneda nacional.

Cuadro N° 11
Créditos Totales del Sistema Financiero

(Miles de Nuevos Soles)

	Estructura % Dic. 2013	Diciembre		Var. % real	Contribución ^{1/}
		2012	2013		
Banco de la Nación	4,8	84 459	95 656	10,1	0,5
Agrobanco	2,3	25 250	45 070	73,5	1,0
Banca Múltiple	67,7	1 248 562	1 338 769	4,2	2,9
Instituciones no bancarias	25,1	486 561	496 833	-0,7	-0,2
Cajas Municipales	16,8	309 678	332 689	4,4	
Cajas Rurales	0,2	31 031	3 733		
Edpymes	0,6	8 787	11 672		
Financieras	7,5	137 065	148 740	5,5	
Total	100,0	1 844 832	1 976 328	4,1	4,1
Corporativo, gran y mediana empresa	31,2	499 009	616 006	20,0	5,4
Pequeña empresa	21,3	444 884	421 653	-7,9	-1,9
Microempresa	10,8	250 527	213 675	-17,1	-2,3
Consumo	28,6	502 330	565 807	9,5	2,6
Hipotecario	8,1	148 082	159 187	4,5	0,4
En moneda nacional	94,0	1 727 104	1 858 161	4,6	4,3
En moneda extranjera	6,0	117 728	118 167	-2,4	-0,2

1/ En puntos porcentuales

Fuente: SBS.

- Según tipo de crédito, destaca el crecimiento del segmento corporativo, gran y mediana empresa (20,0 por ciento); consumo (9,5 por ciento) e hipotecario (4,5 por ciento). En cambio, cayó el crédito a la microempresa (-17,1 por ciento) y pequeña empresa (-7,9 por ciento).



Gráfico N° 7

Crédito Total del Sistema Financiero
(Var. % real respecto a similar periodo del año anterior)

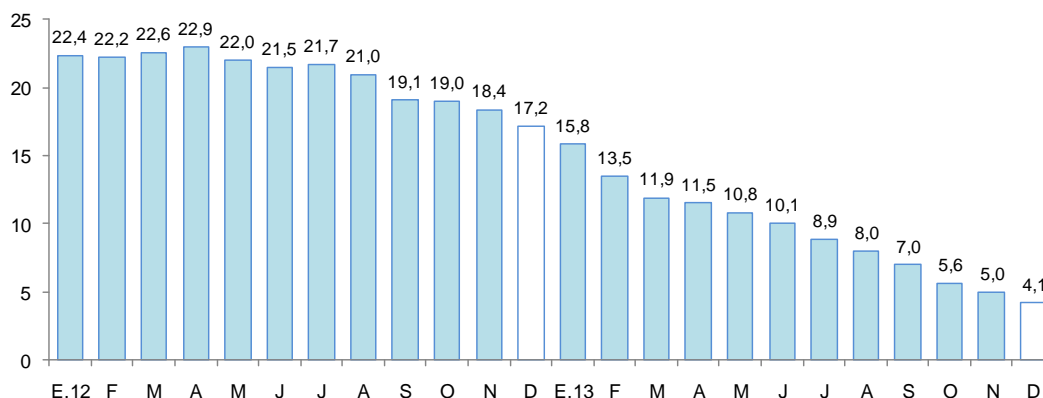

Fuente: SBS

- Por tipo de moneda, el crédito en nuevos soles creció 4,6 por ciento; mientras el crédito dólares cayó en 2,4 por ciento, con ello, la participación relativa del crédito en moneda nacional aumentó 0,4 puntos porcentuales, en deterioro de la participación del crédito en moneda extranjera, lo que estaría en línea con la preferencia de las familias y empresas por el crédito en moneda nacional.

Gráfico N° 8

Crédito Total del Sistema Financiero por tipo de moneda
(Var. % real respecto a similar periodo del año anterior)

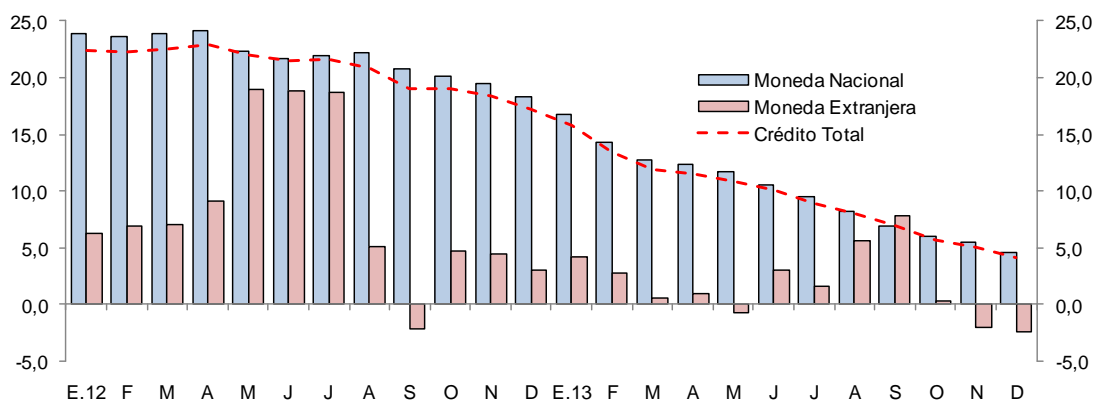

Fuente: SBS

- La mayor participación relativa en el total de los créditos otorgados, la tiene el BBVA Banco Continental (24,4 por ciento), Banco de Crédito del Perú (21,5 por ciento), CMAC de Piura (10,3 por ciento), Scotiabank (8,8 por ciento) e Interbank (7,8 por ciento), los cuales en conjunto intermediaron el 72,8 por ciento del total.
- Por tipo de crédito y entidad, la participación relativa más importante de las empresas bancarias en el otorgamiento de créditos por tipo se da en el segmento de medianas empresas (85,8 por ciento) y; de las cajas municipales se da en los créditos microempresa (37,3 por ciento).
- Por su parte, la morosidad en diciembre fue de 8,1 por ciento, 3,1 puntos porcentuales más respecto al mismo mes de 2012. La morosidad en las cajas municipales (7,4 por ciento), se incrementó en 0,7 puntos porcentuales respecto a diciembre de 2012; en tanto, en la banca múltiple (8,4 por ciento) aumentó 3,7 puntos porcentuales.



Gráfico N° 9
SISTEMA FINANCIERO: TASA DE MOROSIDAD 1/ 2/
(Porcentaje)

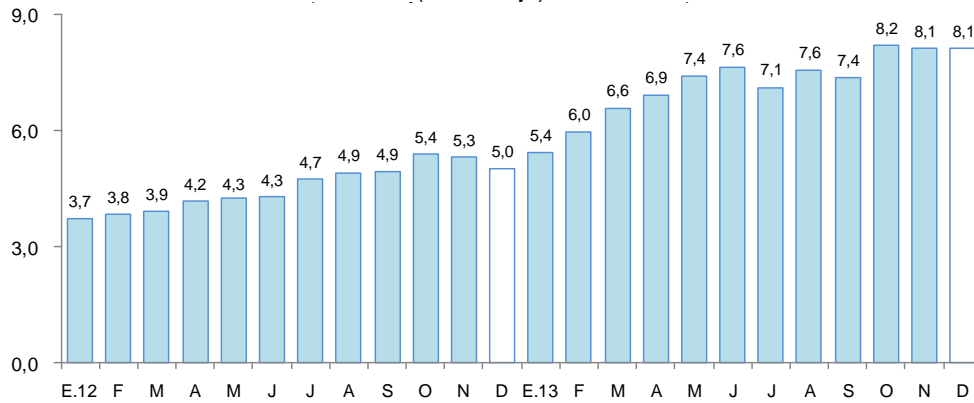

1/ Cifras preliminares.

2/ Tasa de morosidad = (créditos vencidos + créditos en cobranza judicial) / colocaciones brutas.

2. Depósitos en el sistema financiero

- Los depósitos en el sistema financiero de San Martín (S/. 546,6 millones) aumentaron 5,9 por ciento, en términos reales, respecto a diciembre 2012, debido a la mayor captación de depósitos a plazo (12,8 por ciento), a la vista (4,7 por ciento) y de ahorro (3,9 por ciento). La expansión se registró en los depósitos en soles (6,2 por ciento) y en moneda extranjera (4,1 por ciento).

Cuadro N° 12
Depósitos totales del Sistema Financiero
(Miles de Nuevos Soles)

	Estructura % Dic. 2013	Diciembre		Var. % real	Contribución ^{1/}
		2012	2013		
Banco de la Nación	27,3	128 203	149 020	13,0	3,3
Banca Múltiple	54,9	284 696	300 196	2,5	1,4
Instituciones no bancarias	17,8	88 878	97 370	6,5	1,2
Cajas Municipales	17,0	84 344	92 709	6,9	
Cajas Rurales	0,1	2 327	747	-68,8	
Financieras	0,7	2 207	3 914	72,4	
Total	100,0	501 777	546 586	5,9	5,9
Vista	32,8	166 279	179 048	4,7	1,6
Ahorro	46,6	238 225	254 677	3,9	1,9
Plazo	20,6	97 273	112 861	12,8	2,5
En moneda nacional	86,0	430 290	470 041	6,2	5,3
En moneda extranjera	14,0	71 487	76 545	4,1	0,6

1/ En puntos porcentuales

Fuente: SBS.

Gráfico N° 10

Depósitos Totales del Sistema Financiero

(Var. % real respecto a similar periodo del año anterior)

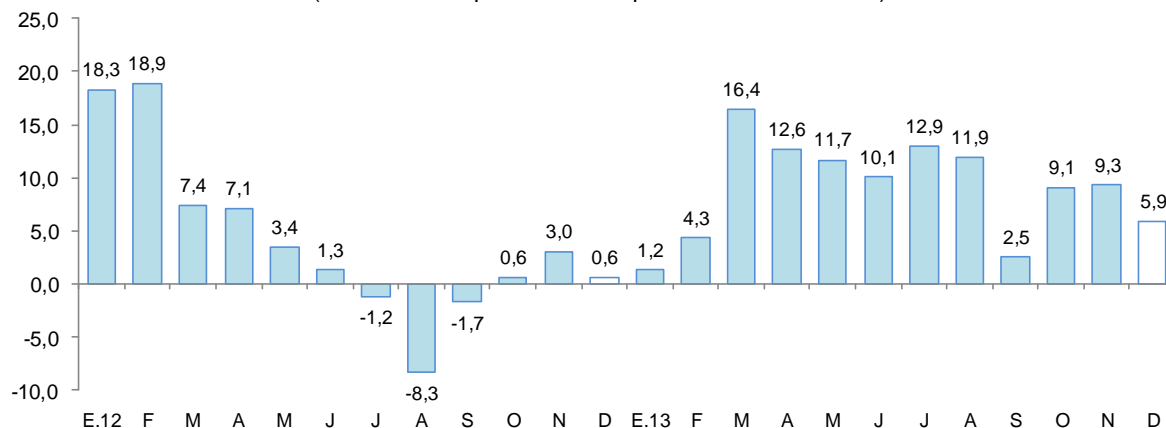

Fuente: SBS

- Las captaciones de la banca múltiple aumentaron en 2,5 por ciento, en valores reales; asimismo, las captaciones de las instituciones no bancarias aumentaron 6,5 por ciento, debido a los mayores saldos de las Cajas Municipales de Ahorro y Crédito de Maynas y de Piura. La banca múltiple alcanzó una participación relativa de 54,9 por ciento en la liquidez total; las instituciones no bancarias el 17,8 por ciento y; el Banco de la Nación el 27,3 por ciento restante.
- La mayor participación en los depósitos la tienen el Banco de la Nación (27,3 por ciento), BBVA Banco Continental (23,9 por ciento), Banco de Crédito del Perú (18,5 por ciento), C.M.A.C. de Piura (12,9 por ciento) y Scotiabank (5,5 por ciento), los cuales en conjunto captan el 88,1 por ciento del total.
- La dolarización de la liquidez se ubicó en 14,0 por ciento, es decir, 0,2 puntos porcentuales menos al registrado en diciembre del año anterior.
- El incremento de la liquidez en soles fue impulsada por los mayores depósitos de ahorro y a la vista; y la mayor liquidez en moneda extranjera fue resultado de los mayores depósitos a plazo.

Gráfico N° 11

Depósitos Totales del Sistema Financiero por tipo de moneda

(Var. % real respecto a similar periodo del año anterior)

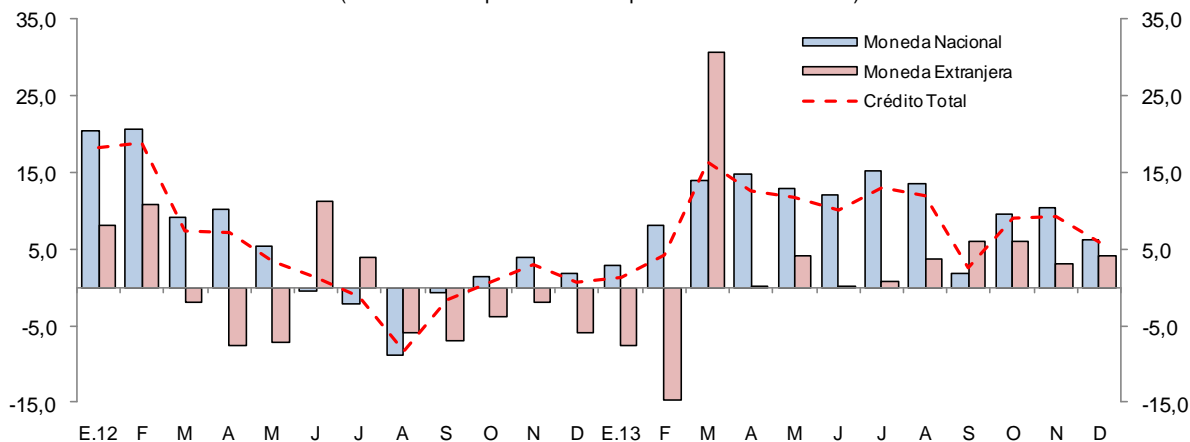

Fuente: SBS



VI. FINANZAS PÚBLICAS

1. Consumo público

- El consumo público creció 1,4 por ciento interanual en diciembre, como resultado del aumento de los gastos del gobierno regional (12,4 por ciento) y Gobierno Nacional (2,4 por ciento), sin embargo, contrarrestado parcialmente por la caída de los gastos de los gobiernos locales (-27,3 por ciento); el caso del Gobierno Regional se explicó por la expansión tanto de bienes y servicios (22,2 por ciento), como de remuneraciones (7,7 por ciento); y en el caso del Gobierno Nacional influyó el incremento de los gastos de bienes y servicios (7,5 por ciento).
- En el periodo enero-diciembre de 2013, el consumo público registró un crecimiento de 11,8 por ciento interanual, impulsado por el crecimiento de los gastos del Gobierno Nacional (17,6 por ciento) y Gobierno Regional (12,4 por ciento), pero contrarrestado parcialmente por la contracción de los gastos de los gobiernos locales (-0,3 por ciento).

Cuadro N° 13
Consumo Público^{1/2/}
(Miles de Nuevos Soles)

	Diciembre			Enero - Diciembre		
	2012	2013	Var. % real	2012	2013	Var. % real
Gobierno Nacional	29 133	30 507	2,4	268 886	322 104	17,6
Gobierno Regional	56 096	64 544	12,4	419 971	483 195	12,4
Gobiernos Locales	22 460	16 654	-27,3	151 063	152 224	-0,3
Total	107 689	111 705	1,4	839 920	957 523	11,8

1/ Información actualizada al 24 de febrero de 2014.

2/ Comprende el gasto en remuneraciones y bienes y servicios.

Fuente: Ministerio de Economía y Finanzas.

Elaboración: BCRP, Sucursal Iquitos. Departamento de Estudios Económicos.

2. Inversión pública

- La inversión pública en San Martín, correspondiente a los tres niveles de gobierno, creció 12,3 por ciento interanual en diciembre 2013, como resultado de la expansión de la inversión de los gobiernos locales (46,1 por ciento, en valores reales), pero contrarrestada parcialmente por la contracción del Gobierno Regional (-16,7 por ciento) y Gobierno Nacional (-15,5 por ciento).
- En el periodo enero-diciembre, la inversión pública aumentó 0,9 por ciento interanual, impulsada por el incremento de la inversión del Gobierno Regional (7,2 por ciento) y gobiernos locales (4,9 por ciento), pero contrarrestada parcialmente por la caída del Gobierno Nacional (-14,7 por ciento).
- En cuanto al avance de la inversión pública, lo ejecutado en el periodo enero-diciembre de 2013, representó el 75,8 por ciento del presupuesto institucional modificado (PIM); el Gobierno Nacional registró un avance de 91,7 por ciento; seguido del Gobierno Regional con el 79,0 por ciento y de los gobiernos locales con el 66,2 por ciento.

Cuadro N° 14
Inversión Pública^{1/2/}
(Miles de Nuevos Soles)

	Diciembre			Enero - Diciembre		
	2012	2013	Var. % real	2012	2013	Var. % real
Gobierno Nacional	27 368	23 786	-15,5	223 810	195 721	-14,7
Gobierno Regional	41 617	35 674	-16,7	357 313	393 039	7,2
Gobiernos Locales	58 163	87 409	46,1	314 415	339 121	4,9
Total	127 148	146 869	12,3	895 538	927 881	0,9

1/ Información actualizada al 24 de febrero de 2014.

2/ Comprende la adquisición de activos no financieros.

Fuente: Ministerio de Economía y Finanzas.

Elaboración: BCRP, Sucursal Iquitos. Departamento de Estudios Económicos.

Gráfico N° 12

Inversión Pública

(Var. % real respecto a similar periodo del año anterior)

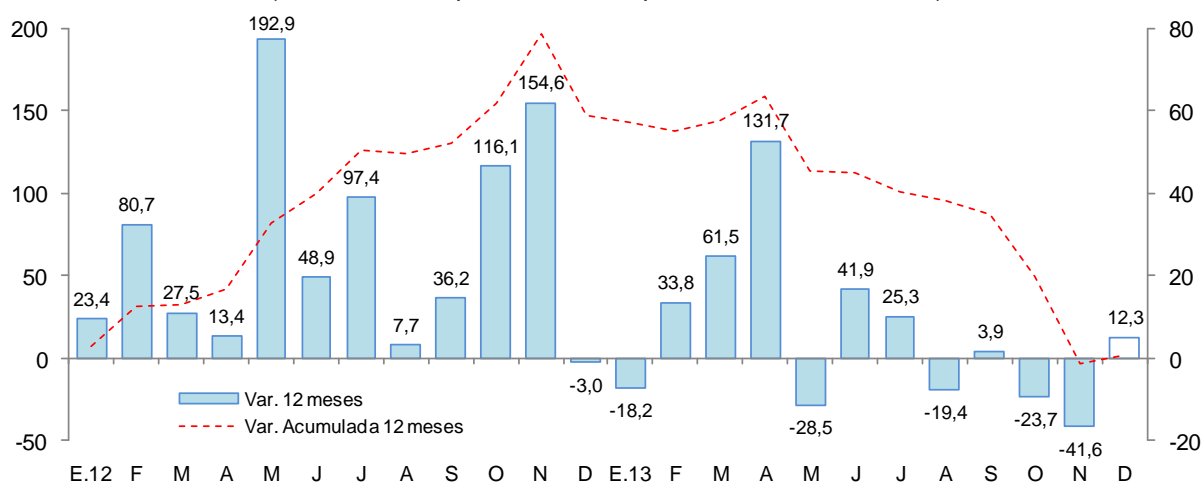

Fuente: MEF

- Entre los principales proyectos que viene ejecutando el Gobierno Nacional, destaca la rehabilitación y mejoramiento de la carretera Juanjui-Tocache, por un monto de S/. 14,3 millones; asimismo en educación desembolsó S/. 6,0 millones, para mejoramiento de la infraestructura académica de la Universidad Nacional de San Martín e institutos superiores tecnológicos.
- El Gobierno Regional desembolsó S/. 13,3 millones en salud, para el mejoramiento de los servicios en los centros de salud y fortalecimiento de la capacidad resolutive de los hospitales de Moyobamba y Tarapoto; en educación invirtió S/. 5,9 millones, en mejoramiento de infraestructura educativa, y en transporte desembolsó S/. 4,5 millones, para el mejoramiento de carreteras departamentales, de caminos vecinales y puentes vehiculares.
- Los gobiernos locales vienen ejecutando obras de transporte por S/. 39,5 millones, destinados al mejoramiento de la infraestructura vial urbana, de caminos vecinales, de carreteras vecinales y veredas peatonales; en educación destinaron S/. 18,8 millones, para mejoramiento de infraestructura educativa en las provincias de Lamas, Bellavista, Tocache, Mariscal Cáceres, Moyobamba y Tarapoto; y en saneamiento desembolsaron S/. 14,5 millones, para instalación de sistemas de agua potable y alcantarillado en Rioja, Bellavista y Tocache.



VII. ANEXOS



Anexo Nº 01

SAN MARTÍN: PRODUCCIÓN AGROPECUARIA 1/
(T.M.)

	2012		2013												
	Dic.	Ene.-Dic.	Ene.	Feb.	Mar.	Abr.	May.	Jun.	Jul.	Ago.	Set.	Oct.	Nov.	Dic.	
TOTAL AGRÍCOLA	157 962	2 085 472	171 992	187 282	186 190	169 403	185 573	205 579	173 071	184 003	177 304	185 978	189 439	178 446	TOTAL AGRÍCOLA
Arroz cáscara	40 370	575 558	37 088	38 179	50 919	45 736	55 594	59 729	37 502	39 324	46 746	53 145	53 027	46 001	Arroz cáscara
Plátano	37 661	461 971	36 574	35 983	36 092	36 157	37 222	39 890	39 625	44 711	43 686	42 892	43 095	43 004	Plátano
Yuca	9 123	114 073	8 337	8 853	7 949	8 913	9 048	10 005	10 921	9 296	9 447	9 347	9 663	8 971	Yuca
Naranja	1 326	28 896	1 301	2 194	2 291	3 893	3 725	3 425	3 168	2 549	1 535	1 238	1 161	1 048	Naranja
Papaya	2 604	29 376	1 419	1 863	1 712	2 026	2 277	2 668	2 612	2 571	2 695	2 676	2 816	2 673	Papaya
Piña	1 868	15 849	1 205	1 207	1 052	981	1 048	1 057	1 039	728	1 101	1 148	2 309	2 555	Piña
Cocotero	1 362	15 074	1 077	1 156	1 000	952	977	1 096	1 428	1 131	1 271	1 384	1 494	1 460	Cocotero
Tomate	155	1 859	135	126	92	96	150	94	150	192	146	102	131	205	Tomate
Pijuayo	180	3 757	3 428	4 352	3 490	389	1 658	0	0	0	0	0	0	0	Pijuayo
Caña de azúcar	16 418	208 165	24 513	22 693	22 817	22 274	22 753	34 401	27 320	26 592	26 729	26 614	27 085	26 901	Caña de azúcar
Maíz amarillo duro	4 055	122 951	12 227	27 199	18 757	348	4 514	16 763	15 322	18 223	667	2 059	2 793	1 721	Maíz amarillo duro
Palma aceitera	33 524	321 720	31 958	24 635	23 665	22 989	22 576	17 183	21 991	26 726	31 801	35 299	34 511	32 791	Palma aceitera
Cacao	2 768	26 738	1 727	1 854	1 891	2 157	2 781	2 943	2 644	2 685	2 740	3 011	3 477	3 466	Cacao
Café	42	68 713	237	1 426	4 636	14 502	13 763	9 910	2 509	977	228	181	34	34	Café
Sacha inchi	85	607	56	76	87	104	102	148	170	144	146	121	102	81	Sacha inchi
Otros agrícolas															Otros agrícolas
Camu camu	0	0	0	0	0	0	0	0	0	0	0	0	0	0	Camu camu
Algodón	0	2 058	0	0	0	0	0	0	36	732	892	33	48	0	Algodón
Tabaco	18	99	13	13	0	0	0	0	0	0	0	25	50	25	Tabaco
Aguaje	622	7 224	2 511	2 448	1 883	2 190	2 117	1 776	1 761	1 976	1 816	1 815	1 920	2 204	Aguaje
Caimito	9	739	328	568	168	11	5	0	0	0	0	0	0	0	Caimito
Cocona	56	1 243	120	127	124	156	134	140	96	120	100	108	133	155	Cocona
Pacae	0	14 739	2 744	5 705	2 038	420	10	0	0	0	0	0	143	71	Pacae
Toronja	6	128	24	24	24	15	16	16	15	13	12	12	15	14	Toronja
Resto agrícola	5 710	63 935	4 970	6 601	5 503	5 094	5 103	4 335	4 762	5 313	5 546	4 768	5 432	5 066	Resto agrícola
TOTAL PECUARIO	5 393	69 677	5 355	5 687	5 972	6 297	6 110	6 207	6 009	5 353	5 541	5 294	5 363	6 234	TOTAL PECUARIO
Carne de ave	1 743	18 143	1 408	1 532	1 648	1 609	1 604	1 726	1 667	1 400	1 601	1 470	1 475	2 274	Carne de ave
Carne de porcino	195	2 303	221	224	173	218	229	181	178	166	177	176	169	217	Carne de porcino
Carne de vacuno	476	5 813	470	480	496	502	495	480	487	458	469	462	473	526	Carne de vacuno
Carne de ovino	7	93	7	7	7	7	7	6	6	5	5	5	6	6	Carne de ovino
Leche	2 330	32 043	2 631	2 735	2 948	2 941	2 988	2 865	2 741	2 560	2 383	2 283	2 324	2 392	Leche
Huevos	642	11 282	618	709	700	1 020	787	949	930	764	906	898	916	819	Huevos

1/ cifras preliminares.

Fuente: Dirección Regional del MINAGRI de San Martín.

Anexo Nº 02

SAN MARTÍN: INDICADORES DEL SECTOR PESQUERO
(T.M.)

	2012		2013												
	Dic.	Ene.-Dic.	Ene.	Feb.	Mar.	Abr.	May.	Jun.	Jul.	Ago.	Set.	Oct.	Nov.	Dic.	
A. INGRESO OTROS DPTOS.	326	3 905	282	302	317	270	262	305	317	313	347	321	292	319	A. INGRESO OTROS DPTOS.
- Fresco	211	2 545	209	210	229	190	190	212	197	209	245	220	215	211	- Fresco
- Salpreso	38	637	39	39	35	22	22	27	39	32	23	28	30	43	- Salpreso
- Seco-salado	77	723	34	53	53	58	50	66	81	72	79	73	47	65	- Seco-salado
B. PRODUCCIÓN INTERNA	206	1 488	161	141	195	151	151	147	155	153	97	124	155	180	B. PRODUCCIÓN INTERNA
- Acuicultura	197	1 419	157	139	189	130	123	121	128	114	87	109	124	162	- Acuicultura
- Extracción río Huallaga	9	69	4	2	6	21	28	26	27	39	10	15	31	18	- Extracción río Huallaga
TOTAL DESEMBARQUE (A+B)	532	5 393	443	443	512	421	413	452	472	466	444	445	447	499	TOTAL DESEMBARQUE (A+B)

Fuente: Dirección Regional de la Producción de San Martín.

Elaboración: BCRP. Sucursal Iquitos. Departamento de Estudios Económicos.

Anexo Nº 03

SAN MARTÍN: PRODUCCIÓN DE MADERA ROLLIZA
(Metros cúbicos)

	2012		2013												
	Dic.	Ene.-Dic.	Ene.	Feb.	Mar.	Abr.	May.	Jun.	Jul.	Ago.	Set.	Oct.	Nov.	Dic.	
Especies de madera															Especies de madera
Alfaro	0	0	0	0	0	0	0	0	0	0	0	0	0	0	Alfaro
Ana caspi	0	217	0	0	30	0	9	40	0	0	11	0	0	0	Ana caspi
Bolaina	672	3 177	20	496	1 102	564	580	0	273	179	181	196	598	606	Bolaina
Caoba	0	0	0	0	0	0	0	0	0	0	0	0	0	0	Caoba
Capirona	0	155	11	9	13	130	0	0	0	0	18	18	0	0	Capirona
Catahua	0	133	0	12	0	0	0	13	50	12	0	155	41	9	Catahua
Cedro	95	3 073	0	14	0	47	0	66	73	0	172	599	111	0	Cedro
Cedro (otros)	65	1 016	0	36	0	0	0	91	15	0	171	415	194	160	Cedro (otros)
Copaiba	82	688	0	26	19	4	134	132	0	0	0	26	0	36	Copaiba
Cumala	62	555	63	40	32	188	145	96	9	35	0	175	47	123	Cumala
Estoraque	0	0	0	0	0	0	0	0	0	0	0	0	0	0	Estoraque
Huangana shiringa	0	151	0	0	0	0	0	0	0	0	0	0	0	0	Huangana shiringa
Huayruro	81	827	74	6	12	13	45	57	39	64	0	0	0	13	Huayruro
Ishpingo	0	0	0	7	0	0	0	0	0	0	0	0	0	0	Ishpingo
Leche caspi	5	232	0	0	0	44	0	13	0	20	0	3	0	0	Leche caspi
Manchinga	0	305	0	40	2	60	95	53	0	0	26	131	29	0	Manchinga
Marupa	5	263	46	19	0	61	57	168	0	0	9	9	0	75	Marupa
Mashonaste	0	79	5	8	0	8	18	11	0	0	10	0	0	44	Mashonaste
Moena	22	1 554	18	28	32	67	94	194	0	132	34	224	67	137	Moena
Papelillo caspi	9	222	12	9	0	12	32	79	17	38	0	0	0	3	Papelillo caspi
Pashaco	0	308	8	16	0	0	0	49	0	78	25	59	18	18	Pashaco
Pumaquiro	0	0	0	0	0	0	0	0	0	0	0	0	0	0	Pumaquiro
Quina Quina	0	62	0	0	0	0	0	0	0	0	0	0	0	14	Quina Quina
Quinilla	0	24	0	0	0	13	0	38	38	0	0	0	0	0	Quinilla
Tornillo	5	15 171	0	211	25	60	176	1 604	469	103	772	273	1 024	169	Tornillo
Otros	216	3 548	297	131	118	211	315	607	28	150	285	903	171	336	Otros
TOTAL	1 319	31 760	554	1 108	1 385	1 482	1 700	3 311	1 011	811	1 714	3 186	2 300	1 743	TOTAL

Fuente: Oficina Regional de Recursos Naturales de San Martín.

BANCO CENTRAL DE RESERVA DEL PERÚ – SUCURSAL IQUITOS

Anexo Nº 04

SAN MARTÍN: PRODUCCIÓN DE MADERA ASERRADA

(Metros cúbicos)

	2012		2013												
	Dic.	Ene.-Dic.	Ene.	Feb.	Mar.	Abr.	May.	Jun.	Jul.	Ago.	Set.	Oct.	Nov.		Dic.
Especies de madera															Especies de madera
Alfaro	0	0	0	0	0	0	0	0	0	0	0	0	0	0	Alfaro
Ana caspi	0	89	16	0	15	0	5	0	0	0	10	0	0	2	Ana caspi
Bolaina	258	1 413	121	762	391	400	304	218	355	632	430	446	1	467	Bolaina
Caoba	0	0	0	0	0	0	0	0	0	0	0	0	0	0	Caoba
Capirona	0	194	6	18	0	0	0	0	26	82	16	9	5	2	Capirona
Catahua	0	92	29	0	9	0	0	26	128	44	42	61	16	45	Catahua
Cedro	95	1 152	84	9	22	57	4	0	0	19	15	146	112	40	Cedro
Cedro (otros)	33	509	16	0	0	0	0	0	26	21	221	195	38	124	Cedro (otros)
Copaiba	68	388	0	49	10	2	69	61	0	0	0	0	40	19	Copaiba
Cumala	71	350	49	76	22	112	75	8	22	63	9	66	42	52	Cumala
Estoraque	0	26	0	0	0	0	0	0	0	0	0	0	0	22	Estoraque
Huayruro	43	447	38	12	0	12	30	0	12	0	0	0	0	0	Huayruro
Ishpingo	12	35	0	0	14	0	0	0	2	0	0	0	0	19	Ishpingo
Leche caspi	2	125	0	0	0	0	0	7	0	9	15	2	0	0	Leche caspi
Manchinga	0	63	16	28	13	35	62	75	54	4	0	47	21	15	Manchinga
Marupa	9	127	24	63	3	36	29	18	12	9	28	21	12	6	Marupa
Mashonaste	0	38	2	16	0	4	9	0	0	0	7	0	9	19	Mashonaste
Moena	272	1 138	39	43	18	59	44	10	2	31	76	102	48	19	Moena
Papelillo caspi	5	88	6	17	0	6	17	31	9	6	0	0	0	0	Papelillo caspi
Pashaco	39	216	27	20	11	0	4	20	18	8	35	20	36	12	Pashaco
Pumaquiro	0	0	0	0	0	0	0	0	0	0	0	0	0	0	Pumaquiro
Quina quina	3	32	0	0	0	0	0	0	0	0	0	0	0	7	Quina quina
Quinilla	0	59	0	0	30	0	0	26	26	0	0	0	25	24	Quinilla
Rifari	6	160	5	0	5	14	0	0	0	0	0	10	8	0	Rifari
Riñón de huangana	0	0	0	0	0	0	0	0	0	0	0	0	0	0	Riñón de huangana
Tornillo	494	8 391	355	36	324	334	180	187	354	835	705	1 097	625	368	Tornillo
Zapote	0	50	0	0	0	0	0	0	5	10	18	11	0	0	Zapote
Otros	161	2 944	236	211	180	110	263	113	93	471	182	431	607	242	Otros
TOTAL	1 571	18 126	1 069	1 360	1 067	1 181	1 095	800	1 144	2 244	1 809	2 664	1 645	1 504	TOTAL

Fuente: Oficina Regional de Recursos Naturales de San Martín.

Anexo Nº 05

SAN MARTIN: PRODUCCIÓN MANUFACTURERA 1/
(índice de volumen físico: 1995=100)

C I I U	2012		2013												C I I U
	Dic.	Ene.-Dic.	Ene.	Feb.	Mar.	Abr.	May.	Jun.	Jul.	Ago.	Set.	Oct.	Nov.	Dic.	
MANUFACTURA NO PRIMARIA	215,1	229,6	194,6	200,8	187,8	226,9	253,3	229,8	244,4	258,5	261,9	294,1	252,8	251,0	MANUFACTURA NO PRIMARIA
1514 - Aceite y manteca	370,2	461,5	376,0	370,2	419,0	400,9	479,2	409,1	415,8	433,7	421,6	515,1	407,1	411,5	1514 - Aceite y manteca
1554 - Bebidas gaseosas	435,3	412,6	505,0	337,7	350,0	464,2	431,1	354,4	310,7	288,1	286,6	296,9	405,5	316,6	1554 - Bebidas gaseosas
2010 - Madera aserrada	19,8	19,0	13,5	17,1	13,4	14,9	13,8	10,1	14,4	28,2	22,8	33,5	20,7	18,9	2010 - Madera aserrada
2411 - Jabón	440,6	332,6	342,8	331,0	444,0	422,6	392,7	466,3	489,8	382,9	482,2	452,0	454,8	427,0	2411 - Jabón
2693 - Cemento	417,1	408,6	331,1	392,4	245,8	450,8	504,0	475,6	533,2	577,9	600,8	628,3	563,9	575,9	2693 - Cemento

1/ cifras preliminares

Fuente: Dirección Regional de la Producción de San Martín - Encuesta a Empresas Industriales.

Anexo Nº 06

SAN MARTIN: PRODUCCIÓN MANUFACTURERA 1/
(Variación porcentual)

C I I U	2012/2011		2013/2012												C I I U
	Dic.	Ene.-Dic.	Ene.	Feb.	Mar.	Abr.	May.	Jun.	Jul.	Ago.	Set.	Oct.	Nov.	Dic.	
MANUFACTURA NO PRIMARIA	-12,8	-0,6	-17,0	-5,5	-19,6	4,1	17,1	-5,0	4,9	5,2	16,0	11,7	17,5	16,7	MANUFACTURA NO PRIMARIA
1514 - Aceite y manteca	-28,3	-2,7	-22,2	-12,8	-12,4	-9,9	11,5	-19,0	-16,3	-16,8	-6,5	0,9	-3,6	11,2	1514 - Aceite y manteca
1554 - Bebidas gaseosas	-3,8	-0,2	5,8	12,7	3,2	9,0	-1,6	-16,5	-15,1	-37,5	-34,2	-34,4	2,1	-27,3	1554 - Bebidas gaseosas
2010 - Madera aserrada	100,0	8,9	9,8	66,0	5,5	33,0	102,9	-23,5	-19,1	19,5	-9,9	-30,2	-23,6	-4,5	2010 - Madera aserrada
2411 - Jabón	16,9	-7,3	11,8	2,8	-8,8	66,5	12,6	52,0	52,2	36,4	63,8	47,9	40,8	-3,1	2411 - Jabón
2693 - Cemento	-3,8	2,8	-20,8	-4,2	-38,7	11,4	25,2	8,9	34,8	41,1	53,3	40,1	53,3	38,1	2693 - Cemento

1/ preliminar

Fuente: Dirección Regional de la Producción de San Martín - Encuesta a Empresas Industriales.

BANCO CENTRAL DE RESERVA DEL PERÚ – SUCURSAL IQUITOS

Anexo Nº 07

**EMPLEO FORMAL URBANO EN EMPRESAS DE 10 Y MÁS TRABAJADORES
EN LA CIUDAD DE TARAPOTO POR SECTORES ECONÓMICOS
(Variación porcentual con respecto al mismo mes del año anterior)**

Año	Mes	Comercio	Primario 1/	Industria	Servicios 2/	Transp.y comun.	Total
2012	DIC	17,8	11,8	-2,9	2,0	9,2	7,3
2013	ENE	21,5	12,5	-4,8	4,9	11,2	10,1
	FEB	19,8	11,2	-6,0	6,9	12,3	10,5
	MAR	20,6	13,6	7,3	9,4	12,7	13,2
	ABR	20,1	7,8	-1,5	7,6	16,4	11,1
	MAY	20,6	7,7	-3,8	0,4	18,4	7,4
	JUN	20,7	6,4	-5,1	4,6	16,3	9,2
	JUL	17,2	6,6	-5,7	6,0	9,7	8,8
	AGO	16,1	6,3	-2,7	5,4	18,5	8,7
	SET	13,5	5,0	3,0	5,9	13,3	8,2
	OCT	13,7	10,5	7,0	7,4	15,5	9,8
	NOV	11,9	11,0	-2,4	7,1	14,3	8,5
	DIC 3/	11,7	7,1	-1,8	7,3	12,5	8,3

Nota: La información corresponde al primer día de cada mes.

1/ Conformada por las subramas agricultura, pesca y minería.

2/ Conformada por las subramas servicios prestados a empresas, restaurantes y hoteles, establecimientos financieros, enseñanza, servicios sociales y comunales; y electricidad, gas y agua.

3/ Preliminar.

Fuente: MTPE – Encuesta Nacional de Variación Mensual del Empleo (ENVME).

Anexo Nº 08

SAN MARTÍN: EXPORTACIONES FOB POR GRUPO DE PRODUCTOS
(Miles US\$)

	2012		2013												
	Dic.	Ene.-Dic.	Ene.	Feb.	Mar.	Abr.	May.	Jun.	Jul.	Ago.	Set.	Oct.	Nov.	Dic.	
1. Productos tradicionales	2 905	54 537	957	1 516	868	1 674	3 995	6 745	6 914	8 575	3 868	5 484	5 199	4 395	1. Productos tradicionales
- Algodón	0	280	0	0	0	0	0	0	0	0	0	0	0	0	- Algodón
- Café verde en grano seco	2 905	54 257	957	1 516	868	1 674	3 995	6 745	6 914	8 575	3 868	5 484	5 199	4 395	- Café verde en grano seco
2. Productos no tradicionales	1 716	16 299	1 941	1 507	1 716	1 440	3 288	5 421	7 456	6 693	3 812	4 276	3 899	4 838	2. Productos no tradicionales
- Forestales	57	1 045	0	66	65	160	71	51	249	77	40	0	408	295	- Forestales
* Madera aserrada	57	182	0	35	9	53	16	30	14	77	40	0	55	46	* Madera aserrada
* Tablillas y Frisos	0	726	0	23	22	0	36	8	0	0	0	0	56	19	* Tablillas y Frisos
* Machihembrado	0	0	0	0	0	33	0	0	138	0	0	0	21	0	* Machihembrado
* Otros acabados	0	136	0	8	34	74	19	13	97	0	0	0	276	230	* Otros acabados
- Pesqueros	239	1 467	0	0	0	0	245	5	497	486	0	0	235	8	- Pesqueros
* Paiche salado	239	1 467	0	0	0	0	245	5	497	486	0	0	235	8	* Paiche salado
- Agroindustriales	1 419	13 648	1 912	1 426	1 651	1 263	2 962	5 255	6 686	6 093	3 763	4 264	3 239	4 506	- Agroindustriales
* Conservas de palmito	250	3 097	158	178	355	239	125	269	137	408	80	112	186	258	* Conservas de palmito
* Tabaco negro / rubio	542	2 594	92	0	0	0	0	194	0	0	501	210	289	0	* Tabaco negro / rubio
* Manteca y aceite de palma	0	535	54	232	282	406	265	360	202	355	187	395	61	0	* Manteca y aceite de palma
* Cacao y cáscara de cacao	332	5 123	1 573	989	868	372	2 400	4 230	5 980	5 198	2 734	3 425	1 989	3 590	* Cacao y cáscara de cacao
* Aceite de sachá inchi	291	1 537	17	2	6	90	86	113	141	132	103	122	691	285	* Aceite de sachá inchi
* Uña de gato	0	0	0	0	0	0	0	0	0	0	0	0	0	10	* Uña de gato
* Chocolates	4	18	3	0	0	0	2	0	2	0	3	0	2	0	* Chocolates
* Puros	0	240	15	25	0	16	0	0	13	0	86	0	21	0	* Puros
* Otros 1/	0	504	0	0	140	140	84	89	211	0	69	0	0	363	* Otros 1/
- Resto 2/	1	139	29	15	0	17	10	110	24	37	9	12	17	29	- Resto 2/
TOTAL EXPORTACIONES (1+2)	4 621	70 836	2 898	3 023	2 584	3 114	7 283	12 166	14 370	15 268	7 680	9 760	9 098	9 233	TOTAL EXPORTACIONES (1+2)

1/ plantas vivas, achiote, maca, semillas de pijuayo, etc.

2/ manufactura de piedras preciosas, bisutería, material publicitario, objetos de adorno, etc.

Fuente: SUNAT (www.sunat.gob.pe)

BANCO CENTRAL DE RESERVA DEL PERÚ – SUCURSAL IQUITOS

Anexo Nº 09

SAN MARTÍN: EJECUCIÓN DE INGRESOS DEL GOBIERNO REGIONAL 1/

(Miles de nuevos soles)

	2012		2013												
	Dic.	Ene.-Dic.	Ene.	Feb.	Mar.	Abr.	May.	Jun.	Jul.	Ago.	Set.	Oct.	Nov.	Dic.	
TOTAL INGRESOS (I+II+III)	46 795	255 435	104 656	11 893	6 760	14 552	8 417	30 261	13 697	8 364	9 064	16 326	6 101	11 701	TOTAL INGRESOS (I+II+III)
I. INGRESOS CORRIENTES	58 679	165 421	5 283	14 289	10 369	15 624	10 593	14 698	17 001	10 739	10 738	38 365	23 715	12 712	I. INGRESOS CORRIENTES
Impuestos y contribuciones obligatorias	0	52	0	0	0	0	0	0	0	0	0	0	0	0	Impuestos y contribuciones obligatorias
Venta de bienes y servicios, y derechos	859	14 535	780	946	808	1 276	1 006	1 299	1 708	1 251	1 123	1 101	1 171	4 217	Venta de bienes y servicios, y derechos
Donaciones y transferencias	24 464	115 790	4 471	13 277	9 507	14 240	9 518	12 066	14 299	9 274	9 275	37 099	22 444	8 366	Donaciones y transferencias
Otros ingresos corrientes	33 356	35 044	32	66	54	108	69	1 333	994	214	340	165	100	129	Otros ingresos corrientes
II. INGRESOS DE CAPITAL	4	127	0	0	1	0	1	0	1	3	98	21	1	0	II. INGRESOS DE CAPITAL
Venta de activos no financieros	0	23	0	0	0	0	0	0	0	0	0	0	0	0	Venta de activos no financieros
Venta de activos financieros	4	104	0	0	1	0	1	0	1	3	98	21	1	0	Venta de activos financieros
III.FINANCIAMIENTO	- 11 888	89 887	99 373	- 2 396	- 3 610	- 1 072	- 2 177	15 563	- 3 305	- 2 378	- 1 772	- 22 060	- 17 615	- 1 011	III.FINANCIAMIENTO
Endeudamiento	14 159	70 235	0	6 704	887	3 363	449	18 588	1 656	2 966	2 816	590	629	721	Endeudamiento
Saldo de balance	- 26 047	19 652	99 373	- 9 100	- 4 497	- 4 435	- 2 626	- 3 025	- 4 961	- 5 344	- 4 588	- 22 650	- 18 244	- 1 732	Saldo de balance
TOTAL INGRESOS POR FUENTE	46 795	255 435	104 656	11 893	6 760	14 552	8 417	30 261	13 697	8 364	9 064	16 326	6 101	11 701	TOTAL INGRESOS POR FUENTE
Canon y sobrecanon	25 857	135 025	85 098	3 823	3 872	3 899	3	7 729	3 977	3 864	3 864	4 028	3 707	3 863	Canon y sobrecanon
Recursos directamente recaudados	909	19 275	4 143	1 012	881	1 385	1 575	2 629	3 154	1 467	1 561	1 284	1 282	4 345	Recursos directamente recaudados
Donaciones y transferencias	5 870	31 449	5 145	3 350	2 007	6 530	6 839	1 379	5 150	594	1 056	11 014	1 112	3 493	Donaciones y transferencias
Recursos por operac. Ofic. Cred. Exter.	14 159	69 686	10 270	3 708	0	2 738	0	18 524	1 416	2 439	2 583	0	0	0	Recursos por operac. Ofic. Cred. Exter.

1/ cifras preliminares.

Fuente: MEF. (w w w .mef.gob.pe)

Anexo Nº 10

SAN MARTÍN: EJECUCIÓN DE GASTOS DEL GOBIERNO REGIONAL 1/

(Miles de nuevos soles)

	2012		2013												
	Dic.	Ene.-Dic.	Ene.	Feb.	Mar.	Abr.	May.	Jun.	Jul.	Ago.	Set.	Oct.	Nov.	Dic.	
TOTAL DE GASTOS (I+II+III)	109 438	840 460	42 184	64 805	67 386	81 996	70 788	105 281	48 961	63 407	77 986	95 728	109 845	109 225	TOTAL DE GASTOS (I+II+III)
I. GASTOS CORRIENTES	67 821	476 868	36 714	38 567	38 919	40 786	41 247	46 371	45 053	43 198	43 873	40 121	48 195	73 551	I. GASTOS CORRIENTES
-Personal y obligaciones	38 098	327 197	29 696	30 886	28 682	29 416	30 010	31 382	33 298	29 709	29 396	29 910	30 867	42 200	-Personal y obligaciones
-Obligaciones previsionales	4 816	45 527	4 737	3 435	3 286	3 880	3 288	4 849	4 163	3 264	3 618	3 282	3 435	6 715	-Obligaciones previsionales
-Bienes y servicios	17 998	92 774	2 204	4 163	6 573	7 221	7 897	9 366	7 365	9 845	10 135	6 852	13 778	22 344	-Bienes y servicios
-Otros gastos corrientes	6 909	11 370	77	83	378	269	52	774	227	380	724	77	115	2 292	-Otros gastos corrientes
II. GASTOS DE CAPITAL	41 617	363 024	5 470	26 238	28 467	41 210	27 832	58 910	3 908	20 209	34 113	55 607	61 650	35 674	II. GASTOS DE CAPITAL
-Inversiones no financieras	41 617	357 312	5 470	26 238	28 467	41 210	27 832	52 663	3 908	20 209	34 113	55 607	61 650	35 674	-Inversiones no financieras
-Inversiones financieras	0	0	0	0	0	0	0	0	0	0	0	0	0	0	-Inversiones financieras
-Donaciones y Transferencias	0	5 712	0	0	0	0	0	6 247	0	0	0	0	0	0	-Donaciones y Transferencias
-Otros gastos de capital	0	0	0	0	0	0	0	0	0	0	0	0	0	0	-Otros gastos de capital
III. SERVICIO DE LA DEUDA	0	568	0	0	0	0	1 709	0	0	0	0	0	0	0	III. SERVICIO DE LA DEUDA
-Intereses	0	568	0	0	0	0	1 709	0	0	0	0	0	0	0	-Intereses
-Amortización	0	0	0	0	0	0	0	0	0	0	0	0	0	0	-Amortización
TOTAL DE GASTOS POR FUENTE	109 438	840 460	42 184	64 805	67 386	81 996	70 788	105 281	48 961	63 407	77 986	95 728	109 845	109 225	TOTAL DE GASTOS POR FUENTE
Recursos ordinarios (Asignación MEF)	83 146	681 499	40 667	54 029	59 371	68 348	60 071	88 376	44 059	49 098	69 179	66 277	83 926	89 753	Recursos ordinarios (Asignación MEF)
Canon y sobrecanon	-2 750	53 796	11	5 471	3 502	5 958	5 810	4 947	2 996	5 164	4 361	22 623	15 191	3 851	Canon y sobrecanon
Recursos directamente recaudados	2 680	14 984	275	1 162	1 254	1 341	1 397	1 323	1 236	1 471	1 120	1 808	2 304	3 432	Recursos directamente recaudados
Donaciones y transferencias	10 331	26 194	1 221	37	1 362	2 431	2 075	3 796	2 074	3 032	4 434	1 145	7 680	11 168	Donaciones y transferencias
Recursos por Oper. Ofi. De Créd. externo	16 031	63 987	10	4 106	1 897	3 918	1 435	6 839	-1 404	4 642	-1 108	3 875	744	1 021	Recursos por Oper. Ofi. De Créd. externo

1/ cifras preliminares.

Fuente: MEF. (www.mef.gob.pe)

BANCO CENTRAL DE RESERVA DEL PERÚ – SUCURSAL IQUITOS

Anexo Nº 11

SAN MARTÍN: PROGRAMA DE INVERSIONES DEL GOBIERNO REGIONAL 1/

(Miles de nuevos soles)

	2012		2013												
	Dic.	Ene.-Dic.	Ene.	Feb.	Mar.	Abr.	May.	Jun.	Jul.	Ago.	Set.	Oct.	Nov.	Dic.	
AGROPECUARIA	14 992	21 725	598	1 273	1 030	1 614	2 193	7 311	-1 762	5 324	-1 223	10 105	3 472	1 629	AGROPECUARIA
DEFENSA Y SEGURIDAD NACIONAL	8	305	0	0	0	0	0	0	0	0	0	0	0	0	DEFENSA Y SEGURIDAD NACIONAL
CULTURA Y DEPORTE	974	13 372	8	488	76	239	750	226	267	718	217	35	6	12	CULTURA Y DEPORTE
EDUCACIÓN	9 080	18 853	1	5 777	2 649	1 974	3 127	2 698	3 343	2 337	4 038	1 829	2 594	5 943	EDUCACIÓN
ENERGÍA	147	4 129	0	530	250	413	1 017	522	-143	192	482	5	166	123	ENERGÍA
MEDIO AMBIENTE	882	4 591	462	-10	340	431	475	481	567	266	349	241	289	564	MEDIO AMBIENTE
ORDEN PUBLICO Y SEGURIDAD	7	7	0	0	0	20	394	0	1	37	28	188	366	284	ORDEN PUBLICO Y SEGURIDAD
PESCA	356	1 421	30	53	101	86	175	58	67	72	85	111	130	111	PESCA
PLANEAMIENTO, GESTION Y RESERVA	7 716	45 265	1 847	3 319	4 249	4 304	4 019	3 186	4 261	4 057	4 555	4 149	4 133	7 257	PLANEAMIENTO, GESTION Y RESERVA
PROTECCION SOCIAL	2	54	0	0	0	0	0	0	0	0	7	0	0	0	PROTECCION SOCIAL
SALUD	-8 117	58 404	0	3 658	12 049	7 834	1 581	13 219	1 373	-6 074	11 407	24 207	35 051	13 276	SALUD
SANEAMIENTO	6 369	80 476	952	6 103	3 771	5 423	2 186	3 590	2 518	2 880	3 664	2 283	2 796	1 757	SANEAMIENTO
TRABAJO	4	49	0	1	0	2	8	5	2	0	51	0	0	0	TRABAJO
TRANSPORTE	8 087	105 180	1 542	4 987	3 876	18 825	11 866	21 304	-6 674	10 326	10 071	11 675	12 185	4 471	TRANSPORTE
COMUNICACIONES	0	244	0	0	0	0	0	0	0	283	6	211	19	COMUNICACIONES	
COMERCIO	63	395	7	13	12	0	1	3	9	0	0	0	0	0	COMERCIO
TURISMO	170	1 798	22	45	63	40	39	60	79	43	99	771	246	224	TURISMO
VIVIENDA Y DESARROLLO URBANO	877	1 045	0	1	0	5	1	0	0	31	0	2	5	4	VIVIENDA Y DESARROLLO URBANO
TOTAL DE INVERSIONES POR SECTORES	41 617	357 313	5 469	26 238	28 466	41 210	27 832	52 663	3 908	20 209	34 113	55 607	61 650	35 674	TOTAL DE INVERSIONES POR SECTORES

1/ cifras preliminares.

Fuente: MEF. (www.mef.gob.pe)

Anexo Nº 12

SAN MARTÍN: CARTERA PESADA DEL SISTEMA FINANCIERO 1/

(En porcentajes)

ENTIDADES FINANCIERAS	2012	2013												ENTIDADES FINANCIERAS
	Dic.	Ene.	Feb.	Mar.	Abr.	May.	Jun.	Jul.	Ago.	Set.	Oct.	Nov.	Dic.	
Banca Múltiple	4,6	5,1	5,8	6,6	6,9	7,3	7,8	6,6	7,2	6,9	8,1	8,4	8,4	Banca Múltiple
Empresas Financieras	6,5	7,2	7,6	8,4	9,1	10,2	11,4	12,9	13,8	13,6	13,6	12,9	12,9	Empresas Financieras
Cajas Municipales	6,7	7,1	7,2	7,7	8,0	8,5	7,7	8,2	7,9	8,0	8,4	7,4	7,4	Cajas Municipales
Cajas Rurales de Ahorro y Crédito	6,9	7,1	7,3	7,3	8,1	14,1	15,2	17,1	18,3	20,9	24,3	22,9	22,9	Cajas Rurales de Ahorro y Crédito
EDPYMEs	7,6	8,8	9,7	12,1	13,5	14,8	16,4	17,1	18,2	18,6	16,4	12,8	12,8	EDPYMEs
Banco de la Nación ^{2/}	0,8	0,8	0,9	0,9	0,9	0,9	0,9	0,9	1,0	1,0	1,0	1,0	1,0	Banco de la Nación ^{1/}
Agrobanco ^{3/}	2,9	3,1	2,4	2,2	2,5	2,2	2,0	2,7	2,7	2,9	2,7	2,8	2,8	Agrobanco ^{2/}
Total	5,0	5,4	6,0	6,6	6,9	7,4	7,6	7,1	7,6	7,4	8,2	8,1	8,1	Total

1/ cifras preliminares.

2/ Sólo considera los créditos de consumo e hipotecario.

3/ No considera los créditos a las demás empresas del Sistema Financiero.

Fuente: SBS

