



**BANCO CENTRAL DE RESERVA DEL PERÚ
SUCURSAL IQUITOS**

**SÍNTESIS ECONÓMICA DE SAN MARTÍN
NOVIEMBRE 2013 ^{1/}**

DEPARTAMENTO DE ESTUDIOS ECONÓMICOS

CONTENIDO

| | <u>Página</u> |
|--|---------------|
| RESEÑA INTRODUCTORIA | 03 |
| I. ACTIVIDAD PRODUCTIVA | 04 |
| 1.1. Producción..... | 04 |
| 1.1.1. Producción agropecuaria..... | 04 |
| 1.1.2. Producción pesquera..... | 07 |
| 1.1.3. Producción manufacturera..... | 07 |
| 1.1.4. Construcción..... | 08 |
| 1.1.5. Electricidad y agua..... | 08 |
| 1.1.6. Turismo..... | 08 |
| 1.1.7. Comercio: venta de automóviles..... | 09 |
| II. ASPECTOS LABORALES | 09 |
| 2.1. Afiliados al Sistema Privado de Pensiones..... | 09 |
| III. INFLACIÓN | 10 |
| 3.1. Inflación en la ciudad de Moyobamba..... | 10 |
| IV. SECTOR EXTERNO | 11 |
| 4.1. Exportaciones..... | 11 |
| 4.2. Importaciones..... | 13 |
| V. FINANZAS PÚBLICAS | 13 |
| 5.1. Ingresos recaudados..... | 13 |
| 5.2. Gobierno central..... | 13 |
| 5.3. Gobierno regional..... | 14 |
| 5.4. Gobiernos locales..... | 16 |
| VI. MONEDA Y CRÉDITO | 17 |
| 6.1. Depósitos del sistema financiero..... | 17 |
| 6.2. Crédito del sistema financiero..... | 19 |
| VII. INFORMACIÓN ESTADÍSTICA | 22 |
| Anexo N° 1: Producción agropecuaria..... | 23 |
| Anexo N° 2: Siembras agrícolas por campaña..... | 24 |
| Anexo N° 3: Cosechas agrícolas..... | 25 |
| Anexo N° 4: Indicadores del sector pesquero..... | 25 |
| Anexo N° 5: Producción de madera rolliza..... | 26 |
| Anexo N° 6: Producción de madera aserrada..... | 27 |
| Anexo N° 7 y 8: Producción manufacturera..... | 28 |
| Anexo N° 9: Empleo formal urbano..... | 29 |
| Anexo N° 10: Arribos y pernoctaciones a establecimientos de hospedaje..... | 29 |
| Anexo N° 11: Producción de energía eléctrica y agua potable..... | 30 |
| Anexo N° 12: IPC de la ciudad de Moyobamba..... | 30 |
| Anexo N° 13: Exportaciones FOB por grupos de productos..... | 31 |
| Anexo N° 14: Exportaciones FOB por bloques económicos..... | 32 |
| Anexo N° 15: Ingresos recaudados en San Martín..... | 33 |
| Anexo N° 16: Ejecución de ingresos del gobierno regional..... | 34 |
| Anexo N° 17: Ejecución de gastos del gobierno regional..... | 35 |
| Anexo N° 18: Programa de inversiones del gobierno regional..... | 36 |
| Anexo N° 19: Depósitos del sistema financiero por entidad..... | 37 |
| Anexo N° 20: Depósitos del sistema financiero según modalidad..... | 38 |
| Anexo N° 21: Depósitos del sistema financiero por tipo y denominación..... | 38 |
| Anexo N° 22: Crédito del sistema financiero..... | 39 |
| Anexo N° 23: Cartera pesada del sistema financiero..... | 40 |
| VII. FICHA TÉCNICA | 41 |

RESEÑA INTRODUCTORIA

En el periodo enero-noviembre el **indicador de actividad económica regional** muestra que los sectores que lo conforman contribuyeron con 0,9 puntos porcentuales negativos interanual a la economía regional, como resultado de la contracción de los sectores agropecuario, construcción y, electricidad y agua.

En la **actividad turística** los arribos de turistas a San Martín crecieron 12,9 por ciento, asimismo las pernoctaciones en 10,3 por ciento frente a noviembre 2012, por mayor flujo de turistas nacionales y extranjeros. En el periodo enero-noviembre, estos indicadores crecieron a dos dígitos (15,9 y 14,1 por ciento, cada caso).

El **número de afiliados activos** al Sistema Privado de Pensiones (SPP) a noviembre fue de 104,1 miles, mayor en 6,6 por ciento respecto a similar mes del año anterior.

El **índice de precios al consumidor** de Moyobamba disminuyó en 0,37 por ciento respecto a octubre; pero creció en 1,12 por ciento en el periodo enero-noviembre; y en 1,00 por ciento en los últimos doce meses.

Las **exportaciones FOB** cayeron en 8,0 por ciento respecto a noviembre del año anterior, por menores volúmenes exportados y precios de exportación café en grano; las **importaciones** no registraron monto alguno en el presente mes.

Sin embargo, en el periodo enero-noviembre de 2013, las exportaciones se incrementaron en US\$ 21,0 millones (31,8 por ciento) frente a similar periodo del año anterior.

Los **ingresos recaudados** en San Martín disminuyeron en 15,1 por ciento, en valores reales, frente a noviembre 2012, inducidos por la menor recaudación de los ingresos no tributarios e impuesto general a las ventas interno. En el periodo enero-noviembre avanzaron S/. 13,9 millones (7,3 por ciento, en valores reales) frente a similar periodo de 2012.

La **inversión pública** de los tres niveles de gobierno disminuyó en 39,9 por ciento frente a noviembre 2012, como resultado de la caída generalizada en los tres niveles de gobierno. Sin embargo, en el periodo enero-noviembre avanzó S/. 12,6 millones (1,6 por ciento) respecto a similar periodo del año anterior.

A noviembre 2013, el **saldo de depósitos** en el sistema financiero de San Martín totalizó S/. 389,8 millones, registrando un aumento real anual de 4,0 por ciento. El **saldo de colocaciones** fue de S/. 1 840,3 millones, experimentando una expansión real anual de 3,7 por ciento. Por su parte, **la cartera atrasada** representó el 5,5 por ciento de las colocaciones brutas totales, mayor en 1,9 puntos porcentuales con relación a noviembre del año anterior.

I. ACTIVIDAD PRODUCTIVA

1.1. Producción

En el periodo enero-noviembre el indicador de actividad económica regional muestra que los sectores que lo conforman aportaron 0,9 puntos porcentuales negativos interanual a la economía regional, como resultado de la contracción de los sectores agropecuario, construcción y, electricidad y agua.

Entre los sectores que más cayeron están agropecuario (-8,9 por ciento) y construcción (-6,1 por ciento); en el caso de construcción por la desaceleración del gasto en obras

privadas (así lo indican los menores despachos de cemento en Rioja y Moyobamba) y también en obras públicas, en el Gobierno Central y locales; y en agropecuario influyó la menor producción de café, arroz cáscara, plátano y huevos.

En cambio, entre los sectores que crecieron están pesca, servicios gubernamentales, servicios financieros y manufactura, en particular pesca, debido a la mayor crianza de tilapia y gamitana en piscigranjas.

CUADRO Nº 1
INDICADOR DE ACTIVIDAD ECONÓMICA REGIONAL 1/ 2/
(Variación porcentual respecto a similar periodo del año anterior)

| Sector | Ponderación 3/ | ENERO-NOVIEMBRE |
|---------------------------|-------------------|-----------------|
| | | 2013 |
| Agropecuario | 27,9 | -8,9 |
| Agrícola | - | -10,0 |
| Pecuario | - | -1,4 |
| Pesca | 0,0 | 27,1 |
| Manufactura no primaria | 14,4 | 2,4 |
| Electricidad y agua | 0,9 | -3,6 |
| Construcción | 6,9 | -6,1 |
| Servicios gubernamentales | 11,5 | 13,3 |
| Servicios financieros | 1,8 | 8,8 |
| Aporte sectorial | 63,4 | -0,9 |

1/ Es un indicador parcial de la actividad económica de la región que, alcanza una cobertura de 63,4 por ciento del valor agregado bruto de la producción regional, según cifras del INEI.

2/ Actualizado con información al 24 de enero de 2014.

3/ Considera la estructura productiva de la región para el año 2007 según cifras del INEI. En el caso de los servicios financieros se considera como ponderación el promedio nacional (1,8 por ciento)

Fuente: Direcciones Regionales del MINAGRI, Dirección Regional de Produce y empresas, MEM, EPS Moyobamba, EMAPA San Martín, MEF y SBS.

1.1.1. Producción agropecuaria

El valor bruto de la producción agropecuaria registró una disminución de 13,1 por ciento respecto a noviembre del año anterior, explicado en particular, por la menor producción de arroz cáscara, a su vez, consecuencia de las menores áreas sembradas en julio 2013; sumado a ello el menor número de especies pecuarias para la saca, en particular

aves. Ambos sub-sectores (agrícola y pecuario) mostraron resultados negativos con relación a similar mes del año anterior.

En el periodo enero-noviembre el valor bruto de la producción agropecuaria cayó en 8,9 por ciento frente a similar periodo del año anterior, por menor producción de café, arroz y plátano.

CUADRO Nº 2
VALOR BRUTO DE LA PRODUCCIÓN AGROPECUARIA
(Variación porcentual real) 1/

| | NOVIEMBRE | ENERO - NOVIEMBRE |
|----------------------------|--------------|-------------------|
| | 2013 | 2013 |
| Sub-sector agrícola | -14,6 | -10,0 |
| Sub-sector pecuario | -5,2 | -1,4 |
| Sector agropecuario | -13,1 | -8,9 |

1/ Respecto al mismo mes o periodo del año anterior.

Fuente: Dirección Regional del MINAGRI de San Martín.

El valor bruto de la producción agrícola se contrajo en 14,6 por ciento, como resultado en particular de la caída de la producción de arroz cáscara en 13 655 toneladas, maíz amarillo en 1 719 toneladas y yuca en 1 327 toneladas; en el caso de arroz cáscara se explicó por las menores áreas cosechadas, a

su vez, consecuencia de las menores hectáreas sembradas en julio 2013, por el clima verano.

En el periodo enero-noviembre de 2013, el valor bruto de la producción agrícola disminuyó en 10,0 por ciento, por menor producción de café, arroz, plátano y yuca.

**CUADRO Nº 3
PRODUCCIÓN DE PRINCIPALES PRODUCTOS AGRÍCOLAS 1/
(Toneladas)**

| CULTIVO | NOVIEMBRE | | Var. % | ENERO-NOVIEMBRE | | Var. % |
|----------------|-----------|--------|--------|-----------------|---------|--------|
| | 2012 | 2013 | | 2012 | 2013 | |
| Arroz cáscara | 66 678 | 53 023 | -20,5 | 535 186 | 516 985 | -3,4 |
| Plátano | 39 424 | 38 213 | -3,1 | 424 310 | 415 076 | -2,2 |
| Yuca | 10 990 | 9 663 | -12,1 | 104 949 | 101 682 | -3,1 |
| Caña azúcar | 17 050 | 27 085 | 58,9 | 191 747 | 283 791 | 48,0 |
| Maíz amarillo | 4 428 | 2 709 | -38,8 | 118 896 | 119 224 | 0,3 |
| Palma aceitera | 32 323 | 34 511 | 6,8 | 289 433 | 293 335 | 1,3 |
| Naranja | 1 428 | 1 161 | -18,7 | 27 568 | 26 480 | -3,9 |
| Papaya | 3 467 | 2 816 | -18,8 | 26 782 | 25 335 | -5,4 |
| Cacao | 2 707 | 2 342 | -13,5 | 23 970 | 24 439 | 2,0 |
| Café | 416 | 34 | -91,8 | 68 671 | 44 476 | -35,2 |

1/ Cifras preliminares.

Fuente: Dirección Regional del MINAGRI de San Martín.

**GRÁFICO Nº 1
PARTICIPACIÓN EN EL VBP
AGRÍCOLA
ENERO-NOVIEMBRE 2013**

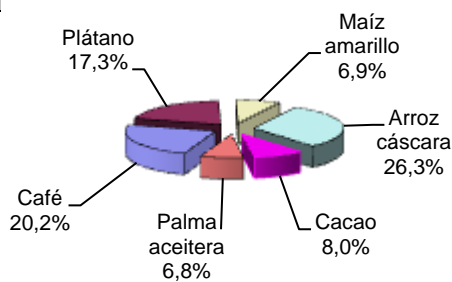

Los precios en chacra de los productos agrícolas registraron un alza generalizada, con excepción de plátano, que cayó en 8,0 por

ciento. Entre los precios que más subieron está el de maíz (35,2 por ciento); en tanto, sólo el precio de la caña de azúcar no varió.

**CUADRO Nº 4
PRECIOS EN CHACRA DE PRINCIPALES PRODUCTOS AGRÍCOLAS
(Nuevos soles por Kg.)**

| | NOVIEMBRE | | Var. % |
|--------------------|-----------|------|--------|
| | 2012 | 2013 | |
| Arroz cáscara | 0,80 | 0,84 | 5,0 |
| Plátano | 0,50 | 0,46 | -8,0 |
| Yuca | 0,36 | 0,40 | 11,1 |
| Café | 4,00 | 4,33 | 8,3 |
| Cacao | 5,16 | 5,70 | 10,5 |
| Caña de azúcar | 0,04 | 0,04 | 0,0 |
| Maíz amarillo duro | 0,71 | 0,96 | 35,2 |
| Palma aceitera | 0,35 | 0,39 | 11,4 |

Fuente: Dirección Regional del MINAGRI de San Martín.

Las siembras totalizaron 9,1 mil hectáreas, superficie menor en 5,6 por ciento a la registrada en noviembre de la campaña anterior, debido a la menor disponibilidad de plantones, semillas y áreas aptas. Se registró una disminución generalizada en todos los cultivos, con excepción de maíz amarillo y

frijol Chiclayo, que crecieron en 54 hectáreas y 29 hectáreas, respectivamente.

En la campaña 2013-2014, periodo agosto-noviembre, las siembras cayeron en 1,2 por ciento, debido principalmente a las menores siembras de café, afectado por la plaga la roya.

**CUADRO Nº 5
SUPERFICIE SEMBRADA (Has.) 1/**

| | NOVIEMBRE | | Var. % | CAMPAÑA AGRÍCOLA 2/ | | Var. % |
|---------------------|--------------|--------------|-------------|---------------------|---------------|-------------|
| | 2012 | 2013 | | 2012-2013 | 2013-2014 | |
| -Arroz cáscara | 7 409 | 7 400 | -0,1 | 24 614 | 26 948 | 9,5 |
| -Maíz amarillo duro | 59 | 113 | 91,5 | 28 444 | 28 917 | 1,7 |
| -Algodón | 0 | 0 | - | 0 | 0 | - |
| -Plátano | 260 | 179 | -31,2 | 859 | 815 | -5,1 |
| -Yuca | 568 | 552 | -2,8 | 2 768 | 2 617 | -5,5 |
| -Palma aceitera | 173 | 88 | -49,1 | 221 | 428 | 93,7 |
| -Papaya | 96 | 0 | -100,0 | 367 | 75 | -79,6 |
| -Cacao | 296 | 238 | -19,6 | 1 600 | 952 | -40,5 |
| -Café | 266 | 192 | -27,8 | 3 207 | 639 | -80,1 |
| -Fríjol grano seco | 122 | 50 | -59,0 | 442 | 474 | 7,2 |
| -Fríjol Chiclayo | 71 | 100 | 40,8 | 259 | 340 | 31,3 |
| -Otros | 283 | 150 | -47,0 | 1 015 | 806 | -20,6 |
| TOTAL | 9 603 | 9 062 | -5,6 | 63 796 | 63 011 | -1,2 |

1/ Cifras preliminares

2/ Agosto-noviembre.

Fuente: Dirección Regional del MINAGRI de San Martín.

Respecto a los factores meteorológicos, en noviembre las lluvias fueron menores en 5,0 por ciento frente a las normales. Las temperaturas fueron altas, la mínima fue de 20,8 °C, con una anomalía de 0,1 °C, y la máxima de 31,9 °C, con una anomalía de 0,3 °C, ambas con relación a su normal.

En cuanto a los factores hidrológicos, el caudal de los ríos Cumbaza y Huallaga estuvo por encima de sus valores mensuales

multianuales; el Huallaga alcanzó en promedio 16,05 metros de altura en la estación Picota. En cambio, el caudal de los ríos Mayo, Ponaza y Biavo fue menor al nivel registrado en noviembre de 2012.

Los recursos hídricos superficiales fueron suficientes para el desarrollo de las actividades agrícolas bajo riego, para el abastecimiento de agua potable y la generación de energía eléctrica.

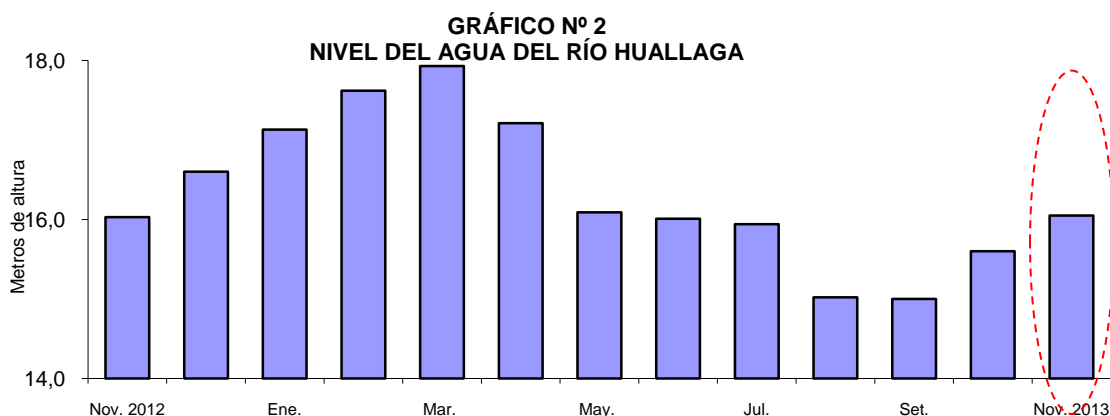

Fuente: SENAMHI-San Martín.

El valor bruto de la producción pecuaria cayó en 5,2 por ciento frente a noviembre de 2012. Se registro una disminución generalizada en todos los rubros explicativos, con excepción de leche; en particular cayó la producción de

huevos en 84 toneladas. En el periodo enero-noviembre de 2013, el valor bruto de la producción pecuaria disminuyó en 1,4 por ciento frente a similar periodo del año anterior, por la menor producción de huevos.

**CUADRO Nº 6
PRODUCCIÓN PECUARIA 1/
(Toneladas)**

| ESPECIES | NOVIEMBRE | | Var. % Real | ENERO-NOVIEMBRE | | Var. % Real |
|---------------|--------------|--------------|-------------------|-----------------|---------------|-------------------|
| | 2012 | 2013 | | 2012 | 2013 | |
| Carne ave | 1 524 | 1 475 | -3,2 | 16 400 | 17 140 | 4,5 |
| Carne porcino | 220 | 169 | -23,2 | 2 108 | 2 109 | 0,0 |
| Carne vacuno | 487 | 473 | -2,9 | 5 337 | 5 272 | -1,2 |
| Carne ovino | 7 | 6 | -14,3 | 86 | 68 | -20,9 |
| Leche | 2 319 | 2 324 | 0,2 | 29 713 | 29 322 | -1,3 |
| Huevos | 1 000 | 916 | -8,4 | 10 613 | 9 001 | -15,2 |
| Total | 5 557 | 5 363 | -5,2 | 64 257 | 62 912 | -1,4 |

1/ Cifras preliminares en peso neto.

Fuente: Dirección Regional del MINAGRI de San Martín.

**GRÁFICO Nº 3
PARTICIPACIÓN EN EL VBP
PECUARIA
ENERO - NOVIEMBRE 2013**

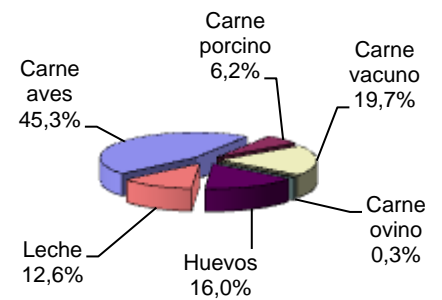

1.1.2. Producción pesquera

La producción interna de pescado creció 5,4 por ciento frente a noviembre del año anterior, por mayor pesca de otras especies (boquichico y tilapia) en el río Huallaga.

El abastecimiento de pescado de otras regiones cayó en 7,3 por ciento, por menor ingreso de pescado de seco-salado y salpreso.

En el periodo enero-noviembre de 2013, la producción interna de pescado se incrementó 27,1 por ciento; mientras el abastecimiento desde otros departamentos disminuyó en 7,0 por ciento; en el caso de la producción interna sustentada por la mayor crianza de tilapia y gamitana en piscigranjas y pesca de otras especies (boquichico) en el río Huallaga.

**CUADRO Nº 7
PRODUCCIÓN PESQUERA CONTINENTAL
(Toneladas)**

| | NOVIEMBRE | | Var. % | ENERO - NOVIEMBRE | | Var. % |
|----------------------------------|------------|------------|-------------|-------------------|--------------|-------------|
| | 2012 | 2013 | | 2012 | 2013 | |
| I. PRODUCCIÓN INTERNA | 147 | 155 | 5,4 | 1 282 | 1 630 | 27,1 |
| - Fresco | 147 | 155 | 5,4 | 1 282 | 1 630 | 27,1 |
| * Tilapia | 103 | 95 | -7,8 | 910 | 1 078 | 18,5 |
| * Gamitana | 30 | 21 | -30,0 | 268 | 306 | 14,2 |
| * Otras especies | 14 | 39 | 178,6 | 104 | 246 | 136,5 |
| II. INGRESO EXTRAREGIONAL | 315 | 292 | -7,3 | 3 579 | 3 328 | -7,0 |
| - Fresco | 214 | 215 | 0,5 | 2 334 | 2 326 | -0,3 |
| - Salpreso | 35 | 30 | -14,3 | 599 | 336 | -43,9 |
| - Seco-Salado | 66 | 47 | -28,8 | 646 | 666 | 3,1 |

Fuente: Dirección Regional de Produce de San Martín.

1.1.3. Producción manufacturera

La industria no primaria creció 18,3 por ciento respecto a noviembre del año anterior, como resultado de la mayor producción de jabón, cemento y bebidas gaseosas; sin embargo, contrarrestada parcialmente por la menor producción de aceite, manteca y

madera aserrada; asimismo en el periodo enero-noviembre avanzó en 2,4 por ciento frente a similar periodo del año anterior, como resultado de la mayor producción de jabón y cemento, pero atenuada por la caída de manteca, aceite, gaseosas y madera aserrada.

CUADRO Nº 8
ÍNDICE DE VOLUMEN FÍSICO DE LA MANUFACTURA NO PRIMARIA

| CIU | RAMAS DE ACTIVIDAD | NOVIEMBRE | | Var. % | ENERO – NOVIEMBRE | | Var. % |
|--------------|--------------------|--------------|--------------|-------------|-------------------|--------------|------------|
| | | 2012 | 2013 | | 2012 | 2013 | |
| 1514 | Aceite y manteca | 422,3 | 407,1 | -3,6 | 469,8 | 422,5 | -10,1 |
| 1554 | Bebidas gaseosas | 397,0 | 405,5 | 2,1 | 410,6 | 366,4 | -10,8 |
| 2010 | Madera aserrada | 27,1 | 24,1 | -11,1 | 18,9 | 17,7 | -6,3 |
| 2411 | Jabón | 322,9 | 454,8 | 40,8 | 322,7 | 423,7 | 31,3 |
| 2693 | Cemento | 367,9 | 563,9 | 53,3 | 407,8 | 482,2 | 18,2 |
| Total | | 215,1 | 254,5 | 18,3 | 230,9 | 236,5 | 2,4 |

Fuente: Dirección Regional de Produce de San Martín y Encuesta a Empresas Industriales.

1.1.4. Construcción

El sector construcción avanzó 5,7 por ciento respecto a noviembre 2012, así lo reflejan los mayores despachos de cemento, por mayor gasto en obras privadas; atenuado por el menor gasto en obras públicas, en los tres niveles de gobierno (central, local y regional).

Las ventas de cemento crecieron en Tarapoto, pero, disminuyeron en Moyobamba y Rioja.

En el periodo enero-noviembre de 2013, el sector construcción cayó en 6,1 por ciento respecto a similar periodo del año anterior.

CUADRO Nº 9
ÍNDICE DE VOLUMEN FÍSICO DEL SECTOR CONSTRUCCIÓN

| | NOVIEMBRE | | Var. % | ENERO–NOVIEMBRE | | Var. % |
|--------------------------------|--------------|--------------|------------|-----------------|--------------|-------------|
| | 2012 | 2013 | | 2012 | 2013 | |
| Despachos de cemento 1/ | 185,8 | 196,4 | 5,7 | 170,9 | 160,4 | -6,1 |
| | 185,8 | 196,4 | 5,7 | 170,9 | 160,4 | -6,1 |

1/ Rioja, Moyobamba y Tarapoto.
Fuente: Cementos Selva SAA.

1.1.5. Electricidad y agua

El sector electricidad y agua avanzó 2,8 por ciento frente a noviembre del año anterior, inducido por la expansión de la producción de electricidad (11,4 por ciento), pero atenuado en parte con la contracción de la producción de agua (-2,6 por ciento). En electricidad influyó la mayor generación de la central térmica de

Tarapoto. Además, el departamento de San Martín está conectado al Sistema Eléctrico Interconectado Nacional (SEIN).

En el periodo enero-noviembre el sector electricidad y agua cayó en 3,6 por ciento, respecto a similar periodo del año anterior.

CUADRO Nº 10
PRODUCCIÓN DE ELECTRICIDAD Y AGUA 1/

| | NOVIEMBRE | | Var. % | ENERO – NOVIEMBRE | | Var. % |
|------------------------|-----------|-----------|------------|-------------------|------------|-------------|
| | 2012 | 2013 | | 2012 | 2013 | |
| I.- Electricidad (MWH) | 3 338 | 3 717 | 11,4 | 48 641 | 46 587 | -4,2 |
| II.- Agua (M³) | 1 360 152 | 1 324 428 | -2,6 | 15 512 684 | 15 023 414 | -3,1 |
| Total (I+II) | | | 2,8 | | | -3,6 |

1/. Información preliminar
Fuente: MEM, EPS Moyobamba y EMAPA San Martín.

1.1.6. Turismo

De acuerdo con información de la Dirección Regional de Comercio Exterior y Turismo de San Martín, en noviembre se registró 59 903 arribos de turistas y 80 005 pernотaciones; superiores en 12,9 y 10,3 por ciento, cada caso, respecto a similar mes del año anterior, impulsados por el mayor flujo de turistas

nacionales y extranjeros. El turismo interno avanzó 13,1 por ciento y el receptivo en 1,1 por ciento, frente al año anterior.

En el periodo enero-noviembre de 2013, el número de arribos aumentó 15,9 por ciento; y las pernотaciones crecieron 14,1 por ciento.

CUADRO Nº 11
ARRIBOS Y PERNOCTACIONES
(Número de personas)

| | NOVIEMBRE | | Var. % | ENERO-NOVIEMBRE | | Var. % |
|-----------------------|---------------|---------------|-------------|-----------------|----------------|-------------|
| | 2012 | 2013 | | 2012 | 2013 | |
| Arribos | 53 055 | 59 903 | 12,9 | 524 819 | 608 472 | 15,9 |
| -Nacionales | 52 226 | 59 065 | 13,1 | 515 378 | 599 455 | 16,3 |
| -Extranjeros | 829 | 838 | 1,1 | 9 441 | 9 017 | -4,5 |
| Pernoctaciones | 72 560 | 80 005 | 10,3 | 709 498 | 809 213 | 14,1 |
| -Nacionales | 69 487 | 78 231 | 12,6 | 689 017 | 790 112 | 14,7 |
| -Extranjeros | 3 073 | 1 774 | -42,3 | 20 481 | 19 101 | -6,7 |

Fuente: DIRCETURA- San Martín.

1.1.7. Venta de automóviles nuevos

La venta de automóviles nuevos (78 unidades) registró un crecimiento de 36,8 por ciento frente a noviembre del año anterior. En el periodo enero-noviembre sumaron 701 vehículos, mayores en 10,6 por ciento respecto a similar periodo del año anterior;

de estas unidades vendidas, 474 son de la marca Toyota, 67 son Nissan, 30 son Suzuki y 31 son Shifeng; asimismo, el 55 por ciento corresponde a vehículos ligeros, el 39 por ciento son vehículos comerciales y el 6 por ciento son camiones.

GRÁFICO Nº 4
San Martín: venta de automóviles nuevos

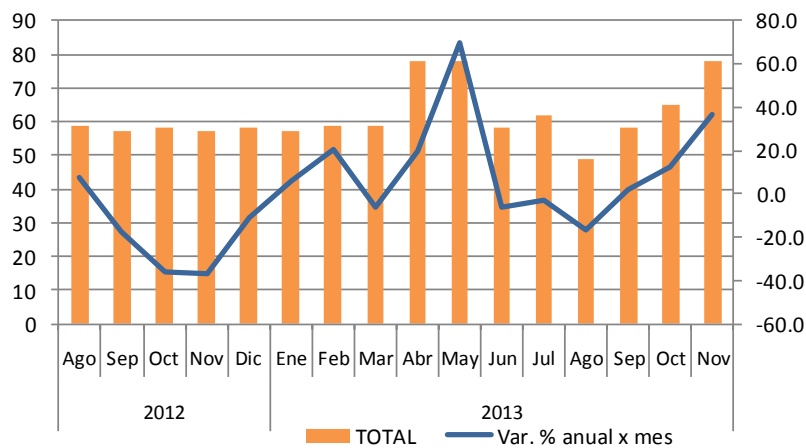

Nota: incluye autos-SW, SUV, camionetas, omnibuses y camiones.
Fuente: ARAPER.

II. ASPECTOS LABORALES

2.1. Afiliados al Sistema Privado de Pensiones

Al término de noviembre, el número total de afiliados activos al Sistema Privado de Pensiones (SPP) fue de 104,1 miles, lo cual representó el 1,9 por ciento del total nacional; asimismo fue mayor en 6,6 por ciento

respecto a similar mes del año anterior, y en 0,3 por ciento respecto al mes anterior. En el presente mes, 392 nuevos trabajadores se afiliaron al Sistema Privado de Pensiones y correspondieron a AFP Habitat.

**CUADRO Nº 12
AFILIADOS AL SISTEMA PRIVADO DE PENSIONES
(número de personas)**

| | Octubre | Noviembre | | Variación % | |
|-------------------------|---------|-----------|---------|-----------------|-----------------|
| | 2013 | 2012 | 2013 | Nov.13 / Oct.13 | Nov.13 / Nov.12 |
| Nuevos afiliados | 279 | 793 | 392 | 40,5 | -50,6 |
| Total afiliados | 103 789 | 97 690 | 104 118 | 0,3 | 6,6 |
| Habitat | 2 015 | - | 2 408 | 19,5 | - |
| Horizonte | - | 25 492 | - | - | - |
| Integra | 32 185 | 19 760 | 32 161 | -0,1 | 62,8 |
| Prima | 36 578 | 32 111 | 36 552 | -0,1 | 13,8 |
| Profuturo | 33 011 | 20 327 | 32 997 | 0,0 | 62,3 |

Fuente: SBS.

GRÁFICO Nº 5

San Martín: Afiliados al SPP - Activos

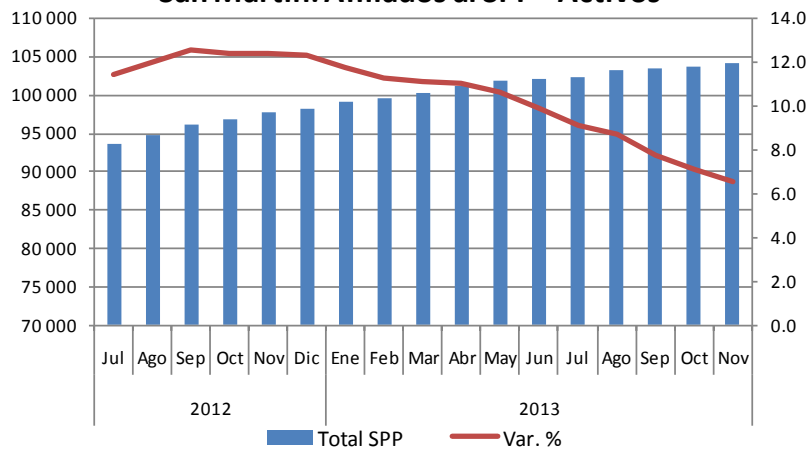

Fuente: SBS.

III. INFLACIÓN

3.1. Inflación de Moyobamba

En el índice de precios al consumidor de Moyobamba cayó en 0,37 por ciento frente a octubre; pero creció 1,12 por ciento en el periodo enero-noviembre; y 1,00 por ciento en los últimos doce meses. La inflación mensual se explicó por los menores precios de un grupo de alimentos, como piña, camote, palta, limón y pollo eviscerado.

Por grandes grupos de consumo, en la inflación mensual fueron determinantes la

disminución de los precios de alimentos y bebidas (-1,14 por ciento), el cual contribuyó con 0,51 puntos porcentuales negativos y; transportes y comunicaciones (-0,43 por ciento), que contribuyó con 0,05 puntos porcentuales negativos.

La inflación de los últimos doce meses (diciembre 2012-noviembre 2013) de Moyobamba fue 1,00 por ciento, menor a la de Lima, que fue de 2,96 por ciento.

**CUADRO Nº 13
CIUDAD DE MOYOBAMABA: TASA DE INFLACIÓN**

| NOVIEMBRE 2013 | VARIACIÓN % |
|------------------------|-------------|
| Variación % mensual | -0,37 |
| Variación % acumulada | 1,12 |
| Variación % anualizada | 1,00 |

Fuente: INEI- Moyobamba.

GRÁFICO Nº 6
Moyobamba: INFLACIÓN ÚLTIMOS DOCE MESES
(Variación porcentual anualizada)

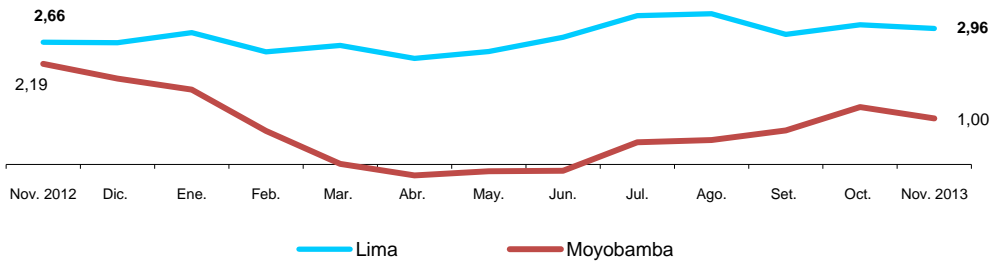

CUADRO Nº 14
Moyobamba: INFLACIÓN POR GRANDES GRUPOS DE CONSUMO

| | Ponderación | VARIACIONES PORCENTUALES | | |
|---|--------------|--------------------------|-------------|-------------|
| | | Mensual | Acumulada | Anualizada |
| Índice General | 100,0 | -0,37 | 1,12 | 1,00 |
| Alimentos y Bebidas | 44,85 | -1,14 | 1,34 | 0,88 |
| Vestido y Calzado | 6,43 | -0,23 | 0,76 | 1,36 |
| Alquiler, Vivienda, Combustible y Electricidad | 7,70 | 3,13 | 3,27 | 3,05 |
| Muebles, Enseres y Mantenimiento Vivienda | 6,26 | 0,00 | 0,30 | 0,36 |
| Cuidado y Conservación de la Salud | 3,22 | -0,01 | 0,37 | 0,48 |
| Transportes y Comunicaciones | 12,58 | -0,43 | -0,75 | -0,32 |
| Esparcimiento, Diversión y Servicios Culturales | 10,88 | 0,10 | -0,40 | -0,45 |
| Otros Bienes y Servicios | 8,09 | -0,12 | 3,61 | 3,99 |

Fuente: INEI- Moyobamba.

En la canasta de consumo de Moyobamba, los productos que más aumentaron sus precios fueron: lechuga, gallina eviscerada, papaya, papa amarilla, arveja verde criolla, tollo, frijol verde, plátano de seda y caballa

seca salada. En cambio, entre los productos que más bajaron sus precios están piña, camote amarillo, palta, limón, pollo eviscerado, menudencia de pollo, zanahoria, ajo entero, manzana israel y choclo regional.

CUADRO Nº 15
MOYOBAMBA: PRODUCTOS DE MAYOR VARIACIÓN EN SUS PRECIOS
(Noviembre 2013 – Porcentaje)

| SUBIERON SUS PRECIOS | | BAJARON SUS PRECIOS | |
|----------------------|------|---------------------|-------|
| | % | | % |
| Lechuga | 22,3 | Piña | -20,3 |
| Gallina eviscerada | 12,9 | Camote amarillo | -19,4 |
| Papaya | 12,5 | Palta | -18,9 |
| Papa amarilla | 11,8 | Limón | -13,7 |
| Arveja verde criolla | 8,3 | Pollo eviscerado | -10,9 |
| Tollo | 6,9 | Menudencia de pollo | -10,3 |
| Frijol verde | 6,0 | Zanahoria | -8,5 |
| Ají verde escabeche | 5,6 | Ajo entero | -7,6 |

Fuente: INEI- Moyobamba.

IV. SECTOR EXTERNO

4.1. Exportaciones FOB

Las exportaciones disminuyeron en 8,0 por ciento respecto a noviembre del año anterior, debido a los menores volúmenes exportados y precios de exportación de café en grano.

Las exportaciones tradicionales cayeron en US\$ 3,5 millones (-40,3 por ciento), por bajos precios de exportación y menores volúmenes exportados de café. En cambio,

las exportaciones no tradicionales avanzaron US\$ 2,7 millones (3,3 veces), por mayores ventas de tabaco negro y cacao en grano.

En el periodo enero-noviembre de 2013, las exportaciones (US\$ 87,2 millones) avanzaron US\$ 21,0 millones (31,8 por ciento) frente a similar periodo del año anterior, por mayores ventas de cacao en grano y aceite vegetal.

CUADRO Nº 16
EXPORTACIONES POR GRUPOS DE PRODUCTOS 1/
(Valor FOB en miles de US dólares)

| Grupos de Productos | NOVIEMBRE | | Var. % | ENERO –NOVIEMBRE | | Var. % |
|--------------------------------------|--------------|--------------|--------------|------------------|---------------|--------------|
| | 2012 | 2013 | | 2012 | 2013 | |
| 1. Productos tradicionales | 8 715 | 5 199 | -40,3 | 51 632 | 45 795 | -11,3 |
| Algodón | 42 | 0 | -100,0 | 280 | 0 | -100,0 |
| Café en grano | 8 673 | 5 199 | -40,1 | 51 352 | 45 795 | -10,8 |
| 2. Productos no tradicionales | 1 172 | 3 899 | 232,7 | 14 583 | 41 449 | 184,2 |
| Maderas | 0 | 408 | - | 988 | 1 187 | 20,2 |
| Pesqueros | 239 | 235 | -1,7 | 1 228 | 1 468 | 19,5 |
| Agropecuarios | 933 | 3 239 | 247,2 | 12 229 | 38 514 | 214,9 |
| Otros no tradicionales | 0 | 17 | - | 138 | 280 | 102,9 |
| Total (1+2) | 9 887 | 9 098 | -8,0 | 66 215 | 87 244 | 31,8 |

1/ Información preliminar.
Fuente: SUNAT.

Respecto a la estructura de las exportaciones, en el periodo enero-noviembre de 2013, las exportaciones de productos tradicionales representaron el 52,5 por ciento y las

exportaciones de productos no tradicionales el 47,5 por ciento de la oferta exportable, estas últimas aumentaron su participación en 25,5 puntos porcentuales frente al año anterior.

GRÁFICO Nº 7
ESTRUCTURA DE LAS EXPORTACIONES POR GRUPO DE PRODUCTOS

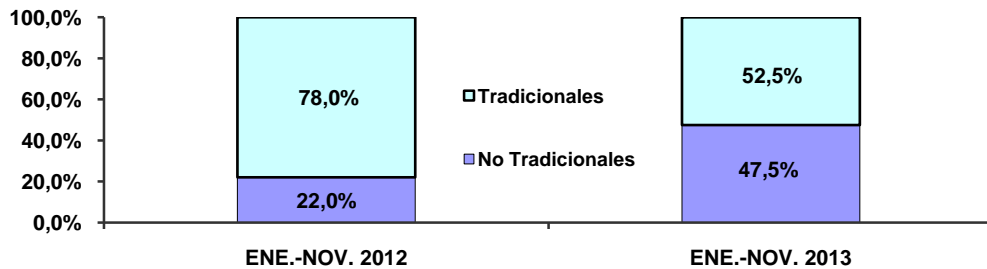

Los principales mercados de destino de las exportaciones son: Alemania, Estados Unidos, Bélgica y Holanda. El primero de ellos adquirió

el 35,1 por ciento del valor de los productos, Estados Unidos el 13,7 por ciento, Bélgica el 11,1 por ciento y Holanda el 9,2 por ciento.

CUADRO Nº 17
PRINCIPALES PAÍSES DE DESTINO Y PRINCIPAL PRODUCTO EXPORTADO
(ENERO-NOVIEMBRE 2013)

| PAÍS | % DEL TOTAL | PRINCIPAL PRODUCTO |
|----------------|--------------|---|
| Alemania | 35,1 | Café y cacao en grano |
| Estados Unidos | 13,7 | Café, cacao en grano y filete de paiche. |
| Bélgica | 11,1 | Café, cacao en grano y conservas de palmito. |
| Holanda | 9,2 | Café y cacao en grano. |
| Italia | 7,4 | Café, cacao en grano, puros y tabaco. |
| España | 4,1 | Café y cacao en grano, conservas de palmito y aceite. |
| Suecia | 3,7 | Café en grano. |
| Chile | 3,4 | Manteca y aceite vegetal. |
| Francia | 3,3 | Café en grano, conserva de palmito y aceite vegetal. |
| Colombia | 2,6 | Café en grano y arroz pilado. |
| Otros países | 6,4 | Cacao, café, tabaco, manteca, semillas y stevia. |
| Total | 100,0 | |

Fuente: SUNAT.

Los volúmenes exportados en noviembre 2013 fueron los siguientes: 1 816 toneladas de café; 725 toneladas de cacao; 561

toneladas de aceite vegetal; 57 toneladas de palmito en conservas; 40 toneladas de manteca vegetal; y 12 toneladas de tabaco.

4.2. Importaciones FOB

En noviembre del presente año no se registraron importaciones por la aduana de Tarapoto. Los importadores residentes en San

Martín realizan sus operaciones de importación por las aduanas de la costa, previo pago de derechos arancelarios.

V. FINANZAS PÚBLICAS

5.1. Ingresos recaudados en San Martín

Los ingresos recaudados en San Martín (S/. 17,4 millones) disminuyeron en 15,1 por ciento, en valores reales, respecto a noviembre 2012, por la menor recaudación de los ingresos no tributarios principalmente.

recaudación del impuesto general a las ventas interno, que disminuyó en 15,4 por ciento. Los ingresos no tributarios cayeron en 74,7 por ciento, en valores reales, frente a noviembre del año anterior.

Los ingresos tributarios aumentaron 4,0 por ciento, en valores reales, inducidos por la expansión de la recaudación de los impuestos a los ingresos y otros ingresos tributarios, pero atenuados parcialmente por la menor

En el periodo enero-noviembre de 2013, los ingresos recaudados en San Martín (S/. 151,0 millones) se incrementaron S/. 13,9 millones (7,3 por ciento, en valores reales) frente a similar periodo del año anterior.

CUADRO Nº 18
INGRESOS RECAUDADOS EN SAN MARTÍN
(Miles de nuevos soles)

| | NOVIEMBRE | | Var. % Real | ENERO –NOVIEMBRE | | Var. % Real |
|---|---------------|---------------|----------------|------------------|----------------|----------------|
| | 2012 | 2013 | | 2012 | 2013 | |
| a. INGRESOS TRIBUTARIOS | 15 138 | 16 204 | 4,0 | 126 259 | 140 020 | 7,9 |
| 1. Impuestos a los ingresos | 7 788 | 9 351 | 16,6 | 74 621 | 80 802 | 5,4 |
| - Personas naturales | 1 521 | 2 344 | 49,7 | 16 423 | 20 256 | 19,9 |
| - Personas jurídicas | 6 137 | 6 867 | 8,7 | 51 592 | 54 544 | 2,9 |
| - Regularización | 130 | 140 | 4,6 | 6 606 | 6 002 | -11,5 |
| 2. Impuesto a las importaciones | 0 | 0 | - | 5 | 8 | 56,0 |
| 3. Impuesto general a las ventas (IGV) | 6 113 | 5 349 | -15,0 | 39 786 | 43 917 | 7,5 |
| * Interno | 6 105 | 5 319 | -15,4 | 39 583 | 43 656 | 7,4 |
| * Importaciones | 8 | 30 | 264,2 | 203 | 261 | 24,4 |
| 4. Impuesto selectivo al consumo (ISC) | 0 | 0 | - | 1 | 7 | 586,5 |
| 5. Otros ingresos tributarios | 1 237 | 1 504 | 18,1 | 11 846 | 15 286 | 25,6 |
| b. INGRESOS NO TRIBUTARIOS | 4 855 | 1 265 | -74,7 | 10 776 | 10 932 | -0,9 |
| Total (I+II) | 19 993 | 17 469 | -15,1 | 137 035 | 150 952 | 7,3 |

Fuente: SUNAT.

5.2. Gobierno central

Los gastos no financieros del Gobierno Central en San Martín disminuyeron en S/. 12,6 millones (-18,7 por ciento, en valores reales) respecto a noviembre del año anterior, inducidos por la disminución de los gastos de capital en S/. 30,3 millones; sin embargo contrarrestados parcialmente por el aumento

de los gastos corrientes en S/. 17,7 millones. Pero, en el periodo enero-noviembre de 2013, los gastos aumentaron S/. 95,3 millones (15,7 por ciento, en valores reales) respecto a similar periodo del año anterior. La ejecución acumulada representó el 84,2 por ciento del presupuesto institucional modificado.

**CUADRO Nº 19
GASTOS NO FINANCIEROS DEL GOBIERNO CENTRAL EN SAN MARTIN
POR TIPO DE GASTO
(Miles de nuevos soles)**

| | NOVIEMBRE | | Var. % Real | ENERO-NOVIEMBRE | | Var. % Real |
|------------------------------------|---------------|---------------|----------------|-----------------|----------------|----------------|
| | 2012 | 2013 | | 2012 | 2013 | |
| A. GASTOS CORRIENTES | 26 924 | 44 590 | 60,9 | 290 052 | 393 104 | 31,9 |
| -Personal y obligaciones | 12 251 | 14 608 | 15,8 | 149 867 | 162 414 | 5,4 |
| -Pensiones y prestaciones sociales | 2 826 | 915 | -68,6 | 28 089 | 10 570 | -63,3 |
| -Bienes y servicios | 7 464 | 23 343 | 203,8 | 89 886 | 129 183 | 39,4 |
| -Otros gastos corrientes | 1 158 | 4 827 | 304,9 | 6 773 | 58 924 | 755,3 |
| -Donaciones y transferencias | 3 225 | 897 | -73,0 | 15 437 | 32 013 | 101,5 |
| B. GASTOS DE CAPITAL | 50 573 | 20 273 | -61,1 | 219 569 | 211 778 | -5,8 |
| -Inversiones no financieras | 50 071 | 19 388 | -62,4 | 191 333 | 171 890 | -12,4 |
| -Inversiones financieras | 0 | 19 | - | 5 110 | 66 | -98,7 |
| -Otros gastos de capital | 176 | 0 | -100,0 | 10 545 | 9 984 | -8,4 |
| -Donaciones y transferencias | 326 | 866 | 158,0 | 12 581 | 29 838 | 132,4 |
| Total (A + B + C): | 77 497 | 64 863 | -18,7 | 509 621 | 604 882 | 15,7 |

Fuente: MEF.

La inversión del Gobierno Central en San Martín cayó en S/. 30,7 millones (-61,3 por ciento) frente a noviembre del año anterior, por culminación de obras en transporte, con ello, en el periodo enero-noviembre registró

una contracción de S/. 24,5 millones (-12,5 por ciento) respecto a similar periodo del año anterior, debido a trabajos finales de obras en transporte (asfaltado de la carretera Juanjui-Tocache), y energéticos, en meses anteriores.

**CUADRO Nº 20
INVERSIÓN DEL GOBIERNO CENTRAL EN SAN MARTIN
(Miles de nuevos soles)**

| FUNCIÓN | NOVIEMBRE | | Var. % | ENERO-NOVIEMBRE | | Var. % |
|--|---------------|---------------|--------------|-----------------|----------------|--------------|
| | 2012 | 2013 | | 2012 | 2013 | |
| Agropecuaria | 892 | 708 | -20,6 | 4 123 | 4 871 | 18,1 |
| Cultura y Deporte | 0 | 23 | - | 0 | 25 | - |
| Educación | 1 334 | 2 227 | 66,9 | 11 598 | 17 780 | 53,3 |
| Energía | 799 | 312 | -61,0 | 19 837 | 6 832 | -65,6 |
| Justicia | 252 | 210 | -16,7 | 6 063 | 3 799 | -37,3 |
| Ambiente | 631 | 253 | -59,9 | 2 455 | 1 984 | -19,2 |
| Orden público y seguridad | 20 | 110 | 450,0 | 27 | 2 039 | 7 451,9 |
| Pesca | 0 | 0 | - | 0 | 47 | - |
| Planeamiento, gestión y reserva contingencia | 259 | 244 | -5,8 | 3 973 | 3 285 | -17,3 |
| Protección social | 0 | 0 | - | 0 | 7 | - |
| Salud | 1316 | 0 | -100,0 | 3 553 | 589 | -83,4 |
| Saneamiento | 919 | 320 | -65,2 | 2 415 | 565 | -76,6 |
| Trabajo | 0 | 0 | - | 14 | 0 | -100,0 |
| Transporte | 43 553 | 14 957 | -65,7 | 141 790 | 129 953 | -8,3 |
| Comunicaciones | 23 | 0 | -100,0 | 84 | 111 | 32,1 |
| Turismo | 7 | 24 | 242,9 | 18 | 48 | 166,7 |
| Vivienda | 65 | 0 | -100,0 | 492 | 0 | -100,0 |
| TOTAL | 50 070 | 19 388 | -61,3 | 196 442 | 171 935 | -12,5 |

Fuente: MEF.

5.3. Gobierno regional

Los gastos no financieros del gobierno regional cayeron en S/. 10,9 millones (-11,6 por ciento, en valores reales) respecto a noviembre 2012, por la contracción de los gastos de capital en S/. 17,7 millones. Pero,

en el periodo enero-noviembre avanzaron S/. 97,3 millones (10,3 por ciento, en valores reales) frente a similar periodo de 2012. La ejecución acumulada representó el 77,7 por ciento del presupuesto modificado (PIM).

**CUADRO Nº 21
GASTOS NO FINANCIEROS DEL GOBIERNO REGIONAL DE SAN MARTÍN
POR TIPO DE GASTO
(Miles de nuevos soles)**

| | NOVIEMBRE | | Var. % Real | ENERO- NOVIEMBRE | | Var. % Real |
|------------------------------------|----------------|----------------|----------------|------------------|----------------|----------------|
| | 2012 | 2013 | | 2012 | 2013 | |
| A. GASTOS CORRIENTES | 41 340 | 48 195 | 13,2 | 409 047 | 463 044 | 10,1 |
| -Personal y obligaciones | 26 302 | 30 867 | 14,0 | 289 099 | 333 252 | 12,1 |
| -Pensiones y prestaciones sociales | 3 653 | 3 435 | -8,7 | 40 711 | 41 237 | -1,4 |
| -Bienes y servicios | 10 830 | 13 778 | 23,6 | 74 776 | 85 399 | 11,0 |
| -Otros gastos corrientes | 555 | 115 | -79,9 | 4 461 | 3 156 | -31,2 |
| B. GASTOS DE CAPITAL | 79 362 | 61 650 | -24,5 | 321 407 | 363 614 | 10,2 |
| -Inversiones no financieras | 79 362 | 61 650 | -24,5 | 315 695 | 357 367 | 10,3 |
| - Donaciones y transferencias | 0 | 0 | - | 5 712 | 6 247 | 6,4 |
| - Otros gastos de capital | 0 | 0 | - | 0 | 0 | 0 |
| C. SERVICIO DE LA DEUDA | 0 | 0 | - | 568 | 1 709 | 188,8 |
| -Intereses | 0 | 0 | - | 568 | 1 709 | 188,8 |
| Total (A + B + C): | 120 702 | 109 845 | -11,6 | 731 022 | 828 367 | 10,3 |

Fuente: MEF.

Los gastos mensuales fueron financiados mayormente con recursos ordinarios, que ascendieron a S/. 83,9 millones, mayores en S/. 5,2 millones (3,5 por ciento, en valores

reales) respecto a noviembre del año anterior; asimismo en el periodo enero-noviembre de 2013, estos recursos financiaron el 82,5 por ciento de los gastos totales.

**CUADRO Nº 22
GASTOS NO FINANCIEROS DEL GOBIERNO REGIONAL DE SAN MARTÍN
POR FUENTES DE FINANCIAMIENTO
(Miles de nuevos soles)**

| | NOVIEMBRE | | Var. % Real | ENERO- NOVIEMBRE | | Var. % Real |
|---|----------------|----------------|----------------|------------------|----------------|----------------|
| | 2012 | 2013 | | 2012 | 2013 | |
| Recursos ordinarios | 78 761 | 83 926 | 3,5 | 598 353 | 683 401 | 11,2 |
| Canon y sobre-canon, regalías y renta Ad. | 31 132 | 15 191 | -52,6 | 56 546 | 76 034 | 31,1 |
| Recursos directamente recaudados | 1 306 | 2 304 | 71,4 | 12 304 | 14 691 | 16,1 |
| Donaciones y transferencias | 2 376 | 7 680 | 214,0 | 15 863 | 29 287 | 79,3 |
| Recursos por operaciones Ofic. de crédito | 7 127 | 744 | -89,9 | 47 956 | 24 954 | -49,2 |
| Total | 120 702 | 109 845 | -11,6 | 731 022 | 828 367 | 10,3 |

Fuente: MEF.

La inversión no financiera del gobierno regional disminuyó en S/. 17,7 millones (-22,3 por ciento) respecto a noviembre del año anterior, por menor impulso en obras de saneamiento y transporte. En transporte cayó en S/. 24,4 millones, por menor gasto en mejoramiento de carreteras departamentales; y en saneamiento se contrajo en S/. 8,0 millones, debido a obras finales en algunos

proyectos de agua potable y alcantarillado. En contraste, en salud avanzó S/. 17,7 millones, por mejoramiento de los servicios en centros de salud de Bellavista y Tocache.

En el periodo enero-noviembre avanzó S/. 41,7 millones (13,2 por ciento), respecto a similar periodo de 2012, debido a más obras en salud, agropecuaria y educación.

CUADRO Nº 23
INVERSIÓN NO FINANCIERA DEL GOBIERNO REGIONAL DE SAN MARTÍN
(Miles de nuevos soles)

| FUNCIÓN | NOVIEMBRE | | Var. % | ENERO-NOVIEMBRE | | Var. % |
|--|---------------|---------------|--------------|-----------------|----------------|-------------|
| | 2012 | 2013 | | 2012 | 2013 | |
| Agropecuaria | 1 604 | 3 472 | 116,5 | 6 733 | 29 935 | 344,6 |
| Defensa y seguridad nacional | 0 | 0 | - | 297 | 0 | -100,0 |
| Cultura y deporte | 2 852 | 6 | -99,8 | 12 398 | 3 030 | -75,6 |
| Educación | 4 542 | 2 594 | -42,9 | 9 773 | 30 367 | 210,7 |
| Energía | 501 | 166 | -66,9 | 3 982 | 3 434 | -13,8 |
| Ambiente | 451 | 289 | -35,9 | 3 709 | 3 891 | 4,9 |
| Orden público y seguridad | 0 | 366 | - | 0 | 1 034 | - |
| Pesca | 191 | 130 | -31,9 | 1 065 | 968 | -9,1 |
| Planeamiento, gestión y reserva contingencia | 4 058 | 4 133 | 1,8 | 37 549 | 42 079 | 12,1 |
| Protección social | 0 | 0 | - | 52 | 7 | -86,5 |
| Salud | 17 395 | 35 051 | 101,5 | 66 521 | 104 305 | 56,8 |
| Saneamiento | 10 755 | 2 796 | -74,0 | 74 107 | 36 166 | -51,2 |
| Trabajo | 0 | 0 | - | 45 | 69 | 53,3 |
| Transporte | 36 617 | 12 185 | -66,7 | 97 093 | 99 983 | 3,0 |
| Comunicaciones | 0 | 211 | - | 244 | 500 | 104,9 |
| Comercio | 51 | 0 | -100,0 | 332 | 45 | -86,4 |
| Turismo | 224 | 246 | 9,8 | 1 628 | 1 507 | -7,4 |
| Vivienda y desarrollo urbano | 121 | 5 | -95,9 | 168 | 45 | -73,2 |
| TOTAL | 79 362 | 61 650 | -22,3 | 315 696 | 357 365 | 13,2 |

Fuente: MEF.

5.4. Gobiernos locales

Los gastos no financieros de los gobiernos locales cayeron en S/. 19,9 millones (-38,8 por ciento, en valores reales), frente a noviembre 2012, inducidos por la disminución tanto de los gastos de capital en S/. 17,9 millones, como de los gastos

corrientes en S/. 2,4 millones. Asimismo, en el periodo enero-noviembre cayeron en 0,8 por ciento, en valores reales, frente a similar periodo del año anterior. Dicha ejecución acumulada representó el 56,8 por ciento del presupuesto institucional modificado (PIM).

CUADRO Nº 24
GASTOS NO FINANCIEROS DE LOS GOBIERNOS LOCALES
POR TIPO DE GASTO
(Miles de nuevos soles)

| | NOVIEMBRE | | Var. % Real | ENERO-NOVIEMBRE | | Var. % Real |
|------------------------------------|---------------|---------------|----------------|-----------------|----------------|----------------|
| | 2012 | 2013 | | 2012 | 2013 | |
| A. GASTOS CORRIENTES | 16 496 | 14 104 | -17,0 | 150 746 | 157 067 | 1,4 |
| -Personal y obligaciones | 3 104 | 3 178 | -0,6 | 33 580 | 36 582 | 6,0 |
| -Pensiones y prestaciones sociales | 1 318 | 1 055 | -22,3 | 11 951 | 11 592 | -5,7 |
| -Bienes y servicios | 10 867 | 9 140 | -18,3 | 95 023 | 98 988 | 1,4 |
| -Donaciones y transferencias | 815 | 572 | -31,8 | 8 095 | 8 159 | -1,9 |
| -Otros gastos corrientes | 392 | 159 | -60,6 | 2 097 | 1 747 | -19,0 |
| B. GASTOS DE CAPITAL | 36 333 | 18 396 | -50,8 | 257 636 | 251 897 | -4,9 |
| -Donaciones y transferencias | 209 | 0 | -100,0 | 1 108 | 176 | -84,5 |
| -Otros gastos de capital | 107 | 0 | -100,0 | 273 | 7 | -97,5 |
| -Inversiones no financieras | 36 017 | 18 396 | -50,4 | 256 255 | 251 714 | -4,4 |
| C. SERVICIO DE LA DEUDA | 940 | 1 379 | 42,5 | 7 707 | 15 114 | 90,7 |
| -Intereses | 940 | 1 379 | 42,5 | 7 707 | 15 114 | 90,7 |
| Total (A + B + C): | 53 769 | 33 879 | -38,8 | 416 089 | 424 079 | -0,8 |

Fuente: MEF.

La inversión no financiera de los gobiernos locales disminuyó en S/. 17,6 millones (-48,9 por ciento) respecto a noviembre 2012, por menor impulso en educación y saneamiento, cuyos niveles de inversión cayeron en S/. 8,6

millones y S/. 3,2 millones, cada caso; asimismo, en el periodo enero-noviembre cayó en S/. 4,5 millones (-1,8 por ciento) frente a similar periodo de 2012, por menores obras en saneamiento y planeamiento.

CUADRO Nº 25
INVERSION NO FINANCIERA DE LOS GOBIERNOS LOCALES
(Miles de nuevos soles)

| FUNCIÓN | NOVIEMBRE | | Var. % | ENERO- NOVIEMBRE | | Var. % |
|--|---------------|---------------|--------------|------------------|----------------|-------------|
| | 2012 | 2013 | | 2012 | 2013 | |
| Agropecuaria | 562 | 125 | -77,8 | 5 803 | 2 019 | -65,2 |
| Cultura y deporte | 1 173 | 449 | -61,7 | 6 177 | 4 481 | -27,5 |
| Comercio | 234 | 60 | -74,4 | 1 571 | 3 278 | 108,7 |
| Educación | 5 578 | - 3 078 | - | 28 462 | 48 631 | 70,9 |
| Energía | 1 295 | 59 | -95,4 | 7 190 | 3 461 | -51,9 |
| Industria | 6 | 0 | -100,0 | 6 | 0 | -100,0 |
| Ambiente | 461 | 849 | 84,2 | 9 427 | 4 846 | -48,6 |
| Orden público y seguridad | 454 | 1 665 | 266,7 | 1 970 | 14 050 | 613,2 |
| Pesca | 11 | 1 | -90,9 | 111 | 167 | 50,5 |
| Planeamiento, gestión y reserva contingencia | 1 734 | 1 337 | -22,9 | 31 675 | 14 725 | -53,5 |
| Protección social | 299 | 145 | -51,5 | 1 656 | 2 130 | 28,6 |
| Salud | 418 | 345 | -17,5 | 3 470 | 3 899 | 12,4 |
| Saneamiento | 7 446 | 4 281 | -42,5 | 80 714 | 59 921 | -25,8 |
| Trabajo | 0 | 0 | - | 0 | 121 | - |
| Transporte | 12 169 | 10 518 | -13,6 | 64 982 | 70 227 | 8,1 |
| Comunicaciones | 10 | 5 | -50,0 | 29 | 45 | 55,2 |
| Turismo | 157 | 256 | 63,1 | 703 | 2 531 | 260,0 |
| Vivienda y desarrollo urbano | 4010 | 1379 | -65,6 | 12 306 | 17 180 | 39,6 |
| TOTAL | 36 017 | 18 396 | -48,9 | 256 252 | 251 712 | -1,8 |

Fuente: MEF.

VI. MONEDA Y CRÉDITO

6.1. Depósitos del sistema financiero

Los depósitos del sistema financiero en San Martín totalizaron S/. 389,8 millones en noviembre 2013, saldo superior en S/. 25,7 millones al registrado en similar mes del año anterior; importe que en valores reales, representó un aumento de 4,0 por ciento.

La liquidez en moneda nacional registró un aumento real de 4,4 por ciento; en tanto, la liquidez en dólares creció 2,4 por ciento. La primera aumentó su participación relativa en 0,3 puntos porcentuales, en contra de la participación de la liquidez en dólares; por

tanto, la preferencia de las empresas y las familias por conservar sus ahorros y depósitos en soles se mantiene alta.

Los depósitos en las empresas bancarias registraron un crecimiento de 5,3 por ciento, en valores reales, por mayor saldo de los bancos Scotiabank y Crédito. Por el contrario, las captaciones de las entidades microfinancieras no bancarias registraron una disminución de 1,1 por ciento, como resultado de los menores saldos de la CMAC de Paita y la CRAC Credinka.

CUADRO Nº 26
DEPÓSITOS DEL SISTEMA FINANCIERO
(Saldos en miles de nuevos soles)

| Entidad Financiera | NOVIEMBRE | | Var. % real |
|---|----------------|----------------|-------------|
| | 2012 | 2013 | |
| Empresas Bancarias | 270 304 | 292 935 | 5,3 |
| Empresas Financieras | 2 477 | 3 882 | 52,2 |
| Entidades Micro financieras no bancarias: | 91 327 | 93 031 | -1,1 |
| - Cajas municipales | 88 837 | 92 188 | 0,8 |
| - Cajas rurales | 2 490 | 843 | -67,1 |
| Moneda nacional | 293 055 | 314 962 | 4,4 |
| Moneda extranjera | 71 053 | 74 885 | 2,4 |
| Vista | 91 515 | 93 657 | -0,6 |
| Ahorro | 183 082 | 193 349 | 2,6 |
| Plazo | 89 511 | 102 842 | 11,6 |
| Total | 364 108 | 389 848 | 4,0 |

Fuente: SBS.

GRÁFICO Nº 8
DEPÓSITOS DEL SISTEMA FINANCIERO POR TIPO DE MONEDA
(Variaciones porcentuales reales anuales)

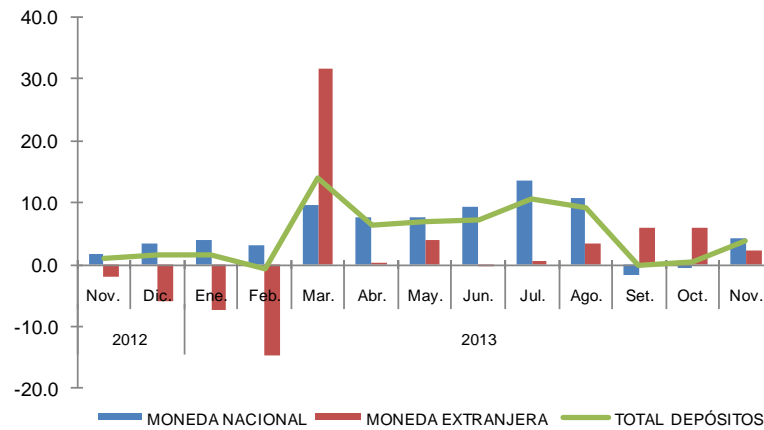

Fuente: SBS.

La mayor participación en el total de los depósitos la tienen las siguientes entidades: Banco Continental (32,9 por ciento); Banco

de Crédito (25,5 por ciento) y CMAC Piura (17,8 por ciento), los cuales, en conjunto captan el 76,2 por ciento de los depósitos

CUADRO Nº 27
PARTICIPACIÓN EN LOS DEPÓSITOS
(Porcentaje)

| Entidad Financiera | NOVIEMBRE 2013 | | |
|------------------------|----------------|--------------|-----------|
| | Miles de S/. | Mes | Acumulado |
| Banco Continental | 128 092 | 32,9 | 32,9 |
| Banco de Crédito | 99 149 | 25,5 | 58,4 |
| C.M.A.C. Piura | 69 574 | 17,8 | 76,2 |
| Banco Scotiabank | 28 683 | 7,4 | 83,6 |
| Banco Interbank | 26 577 | 6,8 | 90,4 |
| C.M.A.C. Paita | 10 917 | 2,8 | 93,2 |
| C.M.A.C. Maynas | 9 174 | 2,4 | 95,6 |
| Banco MiBanco | 9 123 | 2,3 | 97,9 |
| C.M.A.C. Trujillo | 2 346 | 0,6 | 98,5 |
| Financiera CrediScotia | 1 959 | 0,5 | 99,0 |
| Financiera Confianza | 1 923 | 0,5 | 99,5 |
| C.R.A.C. Credinka | 843 | 0,2 | 99,7 |
| Banco Azteca | 755 | 0,2 | 99,9 |
| Banco Financiero | 555 | 0,1 | 100,0 |
| C.M.A.C Huancayo | 178 | 0,0 | 100,0 |
| Total | 389 848 | 100,0 | |

Fuente: SBS.

6.2. Crédito del sistema financiero

Las colocaciones del sistema financiero de San Martín ascendieron a S/. 1 840,3 millones en noviembre 2013, saldo superior en S/. 116,7 millones al registrado en similar mes del año anterior, cifra que representó un aumento de 3,7 por ciento, en valores reales.

Por tipo de moneda, el crédito en moneda nacional avanzó en 4,1 por ciento; y en moneda extranjera registró una disminución de 2,0 por ciento, ambos en valores reales.

Las colocaciones de las empresas bancarias

registraron un incremento real de 5,5 por ciento, impulsadas por los mayores saldos de colocaciones de casi todos los bancos. En cambio, los créditos otorgados por las entidades microfinancieras no bancarias registraron una contracción de 4,9 por ciento, en términos reales, debido a los menores saldos de la mayoría de entidades. Por su parte, las colocaciones de las empresas financieras se incrementaron en 9,8 por ciento, en valores reales, como resultado de los mayores saldos registrados por las financieras Edyficar y Efectiva.

CUADRO Nº 28
CRÉDITO DEL SISTEMA FINANCIERO
(Saldos en miles de nuevos soles)

| | NOVIEMBRE | | Var. % Real |
|---|------------------|------------------|----------------|
| | 2012 | 2013 | |
| Empresas Bancarias | 1 233 604 | 1 340 267 | 5,5 |
| Empresas Financieras | 133 776 | 151 242 | 9,8 |
| Entidades Micro financieras no bancarias: | 356 144 | 348 764 | -4,9 |
| - Cajas municipales | 316 696 | 331 875 | 1,8 |
| - Cajas rurales | 31 157 | 4 098 | -87,2 |
| - Edpymes | 8 291 | 12 791 | 49,8 |
| Moneda nacional | 1 605 882 | 1 721 582 | 4,1 |
| Moneda extranjera | 117 642 | 118 690 | -2,0 |
| Total | 1 723 524 | 1 840 272 | 3,7 |

Fuente: SBS.

GRÁFICO Nº 9
CRÉDITOS DEL SISTEMA FINANCIERO POR TIPO DE MONEDA
(Variaciones porcentuales reales anuales)

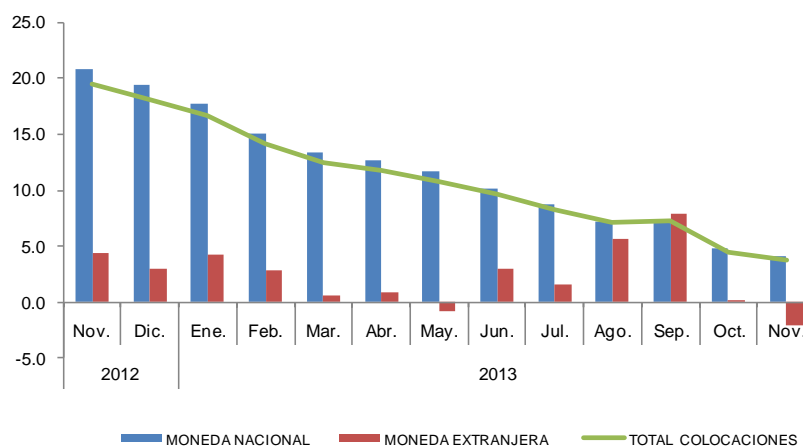

Fuente: SBS.

La mayor participación en los créditos la tienen el Banco Continental (26,2 por ciento), Banco de Crédito (23,1 por ciento) y CMAC Piura (11,0 por ciento), los cuales

intermedian en conjunto el 60,3 por ciento del total de colocaciones. También es importante la participación de los bancos Scotiabank, Interbank y Mibanco.

CUADRO Nº 29
PARTICIPACIÓN EN LOS CRÉDITOS
(Porcentaje)

| Entidad Financiera | NOVIEMBRE 2013 | | |
|--------------------------|------------------|--------------|-----------|
| | Miles de S/. | Mes | Acumulado |
| Banco Continental | 481 080 | 26,2 | 26,2 |
| Banco de Crédito | 423 734 | 23,1 | 49,3 |
| C.M.A.C. Piura | 202 092 | 11,0 | 60,3 |
| Banco Scotiabank | 173 824 | 9,4 | 69,7 |
| Banco Interbank | 153 929 | 8,4 | 78,1 |
| Banco MiBanco | 91 834 | 5,0 | 83,1 |
| Financiera CrediScotia | 61 400 | 3,3 | 86,4 |
| C.M.A.C. Paita | 58 929 | 3,2 | 89,6 |
| Financiera Edyficar | 50 102 | 2,7 | 92,3 |
| C.M.A.C. Trujillo | 44 589 | 2,4 | 94,7 |
| Financiera Confianza | 24 829 | 1,4 | 96,1 |
| C.M.A.C. Maynas | 22 502 | 1,2 | 97,3 |
| Financiera Efectiva | 14 910 | 0,8 | 98,1 |
| Banco Financiero | 9 796 | 0,5 | 98,6 |
| Banco Azteca | 6 069 | 0,3 | 98,9 |
| Edpyme Acceso Crediticio | 5 602 | 0,3 | 99,2 |
| Edpyme Marcimex | 3 844 | 0,2 | 99,4 |
| C.M.A.C Huancayo | 3 764 | 0,2 | 99,6 |
| Edpyme Raíz | 3 345 | 0,2 | 99,8 |
| C.R.A.C. Sipán | 2 328 | 0,1 | 99,9 |
| C.R.A.C. Credinka | 1 770 | 0,1 | 100,0 |
| Total | 1 840 272 | 100,0 | |

Fuente: SBS.

Según la última clasificación de la SBS, por tipo de crédito, incluyendo los créditos del Banco de la Nación y Agrobanco, así como los créditos indirectos; el tipo créditos a

medianas empresas representó el 27,7 por ciento del total; créditos de consumo no revolventes el 21,8 por ciento y; pequeñas empresas el 21,7 por ciento.

CUADRO Nº 30
COLOCACIONES POR TIPO DE CRÉDITO 1/
(Saldo en miles de nuevos soles)

| | NOV. 2012 | NOV. 2013 | Var. % Real |
|------------------------|------------------|------------------|----------------|
| Consumo no revolventes | 363 643 | 425 731 | 13,7 |
| Consumo revolventes | 125 288 | 131 402 | 1,9 |
| Grandes empresas | 36 949 | 57 964 | 52,4 |
| Hipotecario | 144 324 | 157 654 | 6,1 |
| Medianas empresas | 440 224 | 542 738 | 19,7 |
| Microempresas | 239 997 | 217 109 | -12,1 |
| Pequeñas empresas | 440 556 | 424 704 | -6,4 |
| Total | 1 790 981 | 1 957 302 | 6,1 |

1/ cifras preliminares, incluyen las colocaciones del Banco de la Nación y Agrobanco, así como los créditos indirectos.

Fuente: SBS.

Por tipo de crédito y entidad, la participación más importante de las empresas bancarias en el otorgamiento de créditos se da en medianas

empresas (86,8 por ciento del total); y de cajas municipales se da en créditos microempresas (36,8 por ciento del total tipo microempresas).

CUADRO Nº 31
COLOCACIONES POR TIPO DE CRÉDITO Y ENTIDAD 1/
(Saldo en miles de nuevos soles)

| | NOVIEMBRE | | Var. % Real | |
|-------------------------------|--------------------|---------|----------------|--------|
| | 2012 | 2013 | | |
| Consumo no revolventes | Empresas bancarias | 193 512 | 242 878 | 25,5 |
| | Cajas municipales | 49 157 | 39 493 | -19,7 |
| | Cajas rurales | 3 229 | 1 332 | -58,7 |
| | Edpymes | 3 264 | 4 483 | 37,3 |
| | Financieras | 30 755 | 41 806 | 35,9 |
| | Nación | 83 726 | 95 740 | 14,3 |
| Consumo revolventes | Empresas bancarias | 112 340 | 119 392 | 6,3 |
| | Financieras | 12 949 | 12 010 | -7,2 |
| Grandes empresas | Empresas bancarias | 34 161 | 54 885 | 60,7 |
| | Cajas Municipales | 210 | 26 | -87,5 |
| | Agrobanco | 2 578 | 3 053 | 18,4 |
| Hipotecario | Empresas bancarias | 140 497 | 151 506 | 7,8 |
| | Cajas municipales | 3 501 | 5 880 | 68,0 |
| | Cajas rurales | 234 | 110 | -52,9 |
| | Financieras | 22 | 48 | 114,5 |
| | Nación | 70 | 110 | 57,7 |
| Medianas empresas | Empresas bancarias | 402 996 | 471 002 | 16,9 |
| | Cajas municipales | 35 373 | 65 152 | 84,2 |
| | Cajas rurales | 41 | 13 | -68,5 |
| | Edpymes | 91 | 20 | -78,5 |
| | Financieras | 1 261 | 1 240 | -1,6 |
| | Agrobanco | 462 | 5 312 | 1049,9 |
| Microempresas | Empresas bancarias | 55 539 | 55 153 | -0,7 |
| | Cajas municipales | 100 870 | 79 965 | -20,7 |
| | Cajas rurales | 22 382 | 1 652 | -92,6 |
| | Edpymes | 2 087 | 1 350 | -35,3 |
| | Financieras | 44 641 | 57 164 | 28,1 |
| | Agrobanco | 14 479 | 21 825 | 50,7 |
| Pequeñas empresas | Empresas bancarias | 256 307 | 231 030 | -9,9 |
| | Cajas municipales | 127 581 | 141 358 | 10,8 |
| | Cajas rurales | 5 269 | 991 | -81,2 |
| | Edpymes | 2 849 | 1 332 | -53,3 |
| | Financieras | 44 144 | 38 875 | -11,9 |
| | Agrobanco | 4 407 | 11 118 | 152,3 |

1/ cifras preliminares, incluyen las colocaciones del Banco de la Nación y Agrobanco.
Fuente: SBS.

La cartera atrasada del sistema financiero de San Martín representó el 5,5 por ciento de las colocaciones brutas totales, mayor a la

registrada en noviembre del año anterior. En soles se incrementó a 5,7 por ciento y; en moneda extranjera subió a 2,6 por ciento.

CUADRO Nº 32
MOROSIDAD DEL SISTEMA FINANCIERO 1/
(En porcentaje de los créditos brutos)

| | NOVIEMBRE | | Var. Pts. |
|--|------------|------------|--------------|
| | 2012 | 2013 | |
| Empresas Bancarias | 1,6 | 4,2 | 2,6 |
| Empresas Financieras | 5,9 | 12,4 | 6,5 |
| Entidades Microfinancieras no Bancarias: | 9,7 | 7,7 | -2,0 |
| - Cajas municipales | 9,1 | 7,7 | -1,4 |
| - Cajas rurales | 16,0 | 16,9 | 0,9 |
| - Edpymes | 6,2 | 5,4 | -0,8 |
| Moneda nacional | 3,7 | 5,7 | 2,0 |
| Moneda extranjera | 2,2 | 2,6 | 0,4 |
| Total | 3,6 | 5,5 | 1,9 |

1/ Cartera pesada = (créditos vencidos + créditos en cobranza judicial) / crédito bruto.
Fuente: Instituciones del Sistema Financiero de San Martín.

INFORMACIÓN ESTADÍSTICA

Síntesis Económica de San Martín Noviembre 2013

Anexo Nº 01

SAN MARTÍN: PRODUCCIÓN AGROPECUARIA 1/
(T.M.)

| | 2012 | | | 2013 | | | | | | | | | | | |
|-----------------------|----------------|----------------|------------------|----------------|----------------|----------------|----------------|----------------|----------------|----------------|----------------|----------------|----------------|----------------|-----------------------|
| | Nov. | Dic. | Ene.-Dic. | Ene. | Feb. | Mar. | Abr. | May. | Jun. | Jul. | Ago. | Set. | Oct. | Nov. | |
| TOTAL AGRÍCOLA | 190 381 | 159 944 | 2 088 665 | 171 286 | 186 955 | 184 974 | 167 027 | 185 253 | 204 615 | 171 948 | 177 862 | 170 433 | 182 442 | 183 148 | TOTAL AGRÍCOLA |
| Arroz cáscara | 66 678 | 40 433 | 575 619 | 37 088 | 38 179 | 50 919 | 45 736 | 55 594 | 59 729 | 37 502 | 39 324 | 46 746 | 53 145 | 53 023 | Arroz cáscara |
| Plátano | 39 424 | 41 961 | 466 271 | 36 079 | 35 480 | 35 255 | 35 372 | 38 317 | 39 833 | 38 989 | 39 459 | 38 179 | 39 900 | 38 213 | Plátano |
| Yuca | 10 990 | 8 748 | 113 697 | 8 337 | 8 853 | 7 911 | 8 854 | 9 048 | 10 005 | 10 921 | 9 296 | 9 447 | 9 347 | 9 663 | Yuca |
| Naranja | 1 428 | 800 | 28 368 | 1 301 | 2 194 | 2 291 | 3 893 | 3 725 | 3 425 | 3 168 | 2 549 | 1 535 | 1 238 | 1 161 | Naranja |
| Papaya | 3 467 | 2 371 | 29 153 | 1 419 | 1 863 | 1 712 | 2 026 | 2 277 | 2 668 | 2 612 | 2 571 | 2 695 | 2 676 | 2 816 | Papaya |
| Piña | 3 848 | 2 621 | 16 602 | 1 205 | 1 207 | 1 052 | 981 | 1 048 | 1 057 | 1 039 | 728 | 1 101 | 1 148 | 2 309 | Piña |
| Cocotero | 1 592 | 894 | 14 605 | 1 019 | 1 012 | 907 | 831 | 856 | 1 019 | 1 337 | 1 017 | 1 029 | 1 105 | 1 308 | Cocotero |
| Tomate | 120 | 146 | 1 848 | 134 | 126 | 92 | 96 | 150 | 94 | 150 | 192 | 146 | 102 | 131 | Tomate |
| Pijuayo | 180 | 180 | 3 757 | 3 428 | 4 352 | 3 490 | 389 | 1 658 | 0 | 0 | 0 | 0 | 0 | 0 | Pijuayo |
| Caña de azúcar | 17 050 | 16 418 | 208 165 | 24 513 | 22 693 | 22 817 | 22 274 | 22 753 | 34 401 | 27 320 | 26 592 | 26 729 | 26 614 | 27 085 | Caña de azúcar |
| Maíz amarillo duro | 4 428 | 4 077 | 122 973 | 12 167 | 27 592 | 18 757 | 348 | 4 574 | 16 806 | 15 322 | 18 223 | 667 | 2 059 | 2 709 | Maíz amarillo duro |
| Palma aceitera | 32 323 | 33 524 | 322 957 | 31 959 | 24 635 | 23 665 | 22 989 | 22 576 | 17 183 | 21 991 | 26 726 | 31 801 | 35 299 | 34 511 | Palma aceitera |
| Cacao | 2 707 | 1 751 | 25 721 | 1 635 | 1 785 | 1 807 | 2 152 | 2 605 | 2 908 | 2 424 | 2 052 | 1 979 | 2 750 | 2 342 | Cacao |
| Café | 416 | 108 | 68 779 | 237 | 1 426 | 4 476 | 13 102 | 12 591 | 9 077 | 2 329 | 838 | 188 | 178 | 34 | Café |
| Sacha inchi | 70 | 85 | 607 | 56 | 76 | 87 | 104 | 102 | 148 | 170 | 144 | 146 | 121 | 102 | Sacha inchi |
| Otros agrícolas | | | | | | | | | | | | | | | Otros agrícolas |
| Camu camu | 0 | 0 | 0 | 0 | 0 | 0 | 0 | 0 | 0 | 0 | 0 | 0 | 0 | 0 | Camu camu |
| Algodón | 0 | 0 | 2 057 | 0 | 0 | 0 | 0 | 0 | 0 | 36 | 732 | 577 | 33 | 48 | Algodón |
| Tabaco | 0 | 18 | 99 | 13 | 13 | 0 | 0 | 0 | 0 | 0 | 0 | 0 | 25 | 50 | Tabaco |
| Aguaje | 65 | 622 | 7 224 | 2 511 | 2 448 | 1 883 | 2 190 | 2 117 | 1 776 | 1 761 | 1 976 | 1 816 | 1 815 | 1 920 | Aguaje |
| Caimito | 0 | 9 | 739 | 328 | 568 | 168 | 11 | 5 | 0 | 0 | 0 | 0 | 0 | 0 | Caimito |
| Cocona | 60 | 56 | 1 243 | 120 | 127 | 124 | 156 | 134 | 140 | 96 | 120 | 100 | 108 | 133 | Cocona |
| Pacae | 0 | 148 | 14 887 | 2 744 | 5 705 | 2 038 | 420 | 10 | 0 | 7 | 0 | 0 | 0 | 143 | Pacae |
| Toronja | 6 | 6 | 128 | 24 | 24 | 24 | 15 | 16 | 16 | 15 | 13 | 12 | 12 | 15 | Toronja |
| Resto agrícola | 5 529 | 4 968 | 63 166 | 4 969 | 6 597 | 5 499 | 5 088 | 5 097 | 4 330 | 4 759 | 5 310 | 5 540 | 4 767 | 5 432 | Resto agrícola |
| TOTAL PECUARIO | 5 557 | 5 392 | 69 649 | 5 354 | 5 679 | 5 970 | 6 282 | 6 104 | 6 165 | 5 972 | 5 311 | 5 509 | 5 203 | 5 363 | TOTAL PECUARIO |
| Carne de ave | 1 524 | 1 743 | 18 143 | 1 408 | 1 532 | 1 648 | 1 609 | 1 604 | 1 726 | 1 667 | 1 400 | 1 601 | 1 470 | 1 475 | Carne de ave |
| Carne de porcino | 220 | 195 | 2 303 | 221 | 224 | 173 | 217 | 229 | 181 | 178 | 166 | 177 | 174 | 169 | Carne de porcino |
| Carne de vacuno | 487 | 476 | 5 813 | 470 | 480 | 496 | 502 | 495 | 480 | 487 | 458 | 469 | 462 | 473 | Carne de vacuno |
| Carne de ovino | 7 | 7 | 93 | 7 | 7 | 7 | 7 | 7 | 6 | 6 | 5 | 5 | 5 | 6 | Carne de ovino |
| Leche | 2 319 | 2 330 | 32 043 | 2 631 | 2 727 | 2 948 | 2 941 | 2 988 | 2 865 | 2 741 | 2 560 | 2 383 | 2 214 | 2 324 | Leche |
| Huevos | 1 000 | 641 | 11 254 | 617 | 709 | 698 | 1 006 | 781 | 907 | 893 | 722 | 874 | 878 | 916 | Huevos |

1/ cifras preliminares.

Fuente: Dirección Regional del MINAGRI de San Martín.

Anexo Nº 02

SAN MARTÍN: SIEMBRAS AGRÍCOLAS POR CAMPAÑA 1/
(Has.)

| | CAMPAÑA 2012-2013 | | | | | | | | | | CAMPAÑA 2013-2014 | | | | TOTAL SIEMBRAS |
|-----------------------|-------------------|--------------|---------------|---------------|---------------|--------------|---------------|---------------|---------------|----------------|-------------------|---------------|---------------|--------------|-----------------------|
| | Nov. | Dic. | Ene. | Feb. | Mar. | Abr. | May. | Jun. | Jul. | Ago.-Jul. | Ago. | Set. | Oct. | Nov. | |
| TOTAL SIEMBRAS | 9 603 | 9 924 | 13 995 | 24 014 | 19 317 | 8 737 | 10 455 | 11 388 | 13 765 | 175 391 | 11 624 | 26 732 | 15 593 | 9 062 | TOTAL SIEMBRAS |
| Arroz cáscara | 7 409 | 6 807 | 8 346 | 8 787 | 6 496 | 5 703 | 5 701 | 7 358 | 7 843 | 81 655 | 7 221 | 5 527 | 6 800 | 7 400 | Arroz cáscara |
| Frijol grano seco | 122 | 259 | 368 | 404 | 183 | 442 | 1 071 | 1 091 | 945 | 5 205 | 215 | 111 | 98 | 50 | Frijol grano seco |
| Frijol chiclayo | 71 | 69 | 88 | 105 | 98 | 88 | 110 | 105 | 95 | 1 017 | 73 | 88 | 79 | 100 | Frijol chiclayo |
| Plátano | 260 | 204 | 222 | 195 | 230 | 184 | 162 | 224 | 219 | 2 499 | 242 | 192 | 202 | 179 | Plátano |
| Yuca | 568 | 594 | 578 | 536 | 545 | 581 | 581 | 664 | 699 | 7 546 | 761 | 694 | 610 | 552 | Yuca |
| Papaya | 96 | 470 | 105 | 72 | 37 | 60 | 37 | 35 | 43 | 1 226 | 28 | 24 | 23 | 0 | Papaya |
| Piña | 65 | 23 | 29 | 9 | 2 | 8 | 0 | 11 | 12 | 189 | 12 | 11 | 14 | 8 | Piña |
| Sacha papa | 1 | 1 | 1 | 1 | 1 | 1 | 1 | 1 | 1 | 12 | 1 | 1 | 1 | 1 | Sacha papa |
| Maní | 29 | 26 | 45 | 86 | 40 | 40 | 139 | 178 | 93 | 741 | 40 | 28 | 21 | 30 | Maní |
| Pijuayo | 3 | 0 | 0 | 0 | 0 | 0 | 2 | 0 | 0 | 5 | 0 | 0 | 0 | 0 | Pijuayo |
| Caña de azúcar | 16 | 0 | 13 | 32 | 19 | 14 | 14 | 16 | 12 | 160 | 12 | 13 | 11 | 10 | Caña de azúcar |
| Maíz amarillo duro | 59 | 175 | 2 349 | 11 786 | 9 881 | 891 | 1 836 | 1 082 | 1 711 | 58 155 | 2 509 | 19 513 | 6 782 | 113 | Maíz amarillo duro |
| Palma aceitera | 173 | 90 | 77 | 122 | 0 | 75 | 110 | 115 | 1 670 | 2 480 | 130 | 100 | 110 | 88 | Palma aceitera |
| Cacao | 296 | 190 | 338 | 322 | 303 | 254 | 229 | 210 | 211 | 3 657 | 192 | 224 | 298 | 238 | Cacao |
| Otros agrícolas | | | | | | | | | | 0 | | | | | Otros agrícolas |
| Café | 266 | 747 | 609 | 799 | 1 051 | 184 | 312 | 139 | 88 | 7 136 | 33 | 52 | 362 | 192 | Café |
| Soya | 5 | 3 | 3 | 1 | 102 | 43 | 4 | 4 | 2 | 179 | 3 | 4 | 3 | 4 | Soya |
| Sacha inchi | 26 | 33 | 66 | 61 | 77 | 9 | 1 | 0 | 22 | 571 | 0 | 12 | 0 | 0 | Sacha inchi |
| Algodón | 0 | 120 | 665 | 581 | 138 | 0 | 0 | 0 | 0 | 1 504 | 0 | 0 | 0 | 0 | Algodón |
| Tabaco | 5 | 8 | 0 | 0 | 0 | 10 | 0 | 0 | 0 | 27 | 20 | 10 | 15 | 10 | Tabaco |
| Resto agrícola | 133 | 105 | 93 | 115 | 114 | 150 | 145 | 155 | 99 | 1 427 | 132 | 128 | 164 | 87 | Resto agrícola |

1/ cifras preliminares.

Fuente: Dirección Regional del MINAGRI de San Martín.

Síntesis Económica de San Martín Noviembre 2013

Anexo Nº 03

SAN MARTÍN: COSECHAS AGRÍCOLAS 1/

(Has.)

| | 2012 | | | 2013 | | | | | | | | | | | TOTAL COSECHAS |
|-----------------------|---------------|---------------|----------------|---------------|---------------|---------------|---------------|---------------|---------------|---------------|---------------|--------------|--------------|--------------|-----------------------|
| | Nov. | Dic. | Ene.-Dic. | Ene. | Feb. | Mar. | Abr. | May. | Jun. | Jul. | Ago. | Set. | Oct. | Nov. | |
| TOTAL COSECHAS | 13 180 | 48 612 | 196 017 | 11 406 | 15 349 | 16 934 | 11 016 | 12 643 | 17 450 | 14 986 | 16 479 | 8 131 | 9 681 | 9 859 | TOTAL COSECHAS |
| Arroz cáscara | 9 464 | 5 575 | 82 229 | 5 077 | 5 778 | 7 215 | 6 305 | 8 205 | 8 538 | 6 640 | 6 475 | 5 775 | 7 828 | 7 656 | Arroz cáscara |
| Frijol grano seco | 349 | 193 | 5 884 | 130 | 147 | 182 | 365 | 493 | 102 | 388 | 1 283 | 1 003 | 257 | 218 | Frijol grano seco |
| Frijol chicleyo | 73 | 69 | 975 | 69 | 74 | 79 | 91 | 91 | 81 | 109 | 109 | 115 | 74 | 88 | Frijol chicleyo |
| Plátano | 0 | 4 599 | 4 599 | 4 | 0 | 0 | 0 | 0 | 0 | 0 | 0 | 0 | 0 | 0 | Plátano |
| Yuca | 690 | 550 | 7 227 | 530 | 603 | 536 | 603 | 617 | 665 | 690 | 603 | 609 | 617 | 632 | Yuca |
| Naranja | 0 | 458 | 458 | 0 | 0 | 0 | 0 | 0 | 0 | 0 | 0 | 0 | 0 | 0 | Naranja |
| Papaya | 0 | 356 | 356 | 0 | 0 | 0 | 0 | 0 | 0 | 0 | 0 | 0 | 0 | 0 | Papaya |
| Piña | 0 | 176 | 176 | 0 | 0 | 0 | 0 | 0 | 0 | 0 | 0 | 0 | 0 | 0 | Piña |
| Maní | 83 | 31 | 678 | 27 | 26 | 29 | 30 | 68 | 36 | 31 | 137 | 169 | 81 | 30 | Maní |
| Pijuayo | 0 | 0 | 0 | 0 | 0 | 0 | 0 | 0 | 0 | 0 | 0 | 0 | 0 | 0 | Pijuayo |
| Caña de azúcar | 0 | 482 | 482 | 0 | 0 | 0 | 0 | 0 | 0 | 0 | 0 | 0 | 0 | 0 | Caña de azúcar |
| Maíz amarillo duro | 2 505 | 1 377 | 57 911 | 5 264 | 8 700 | 8 877 | 3 606 | 3 151 | 7 986 | 7 002 | 7 846 | 440 | 799 | 1 199 | Maíz amarillo duro |
| Palma aceitera | 0 | 0 | 0 | 0 | 0 | 0 | 0 | 0 | 0 | 0 | 0 | 0 | 0 | 0 | Palma aceitera |
| Cacao | 0 | 4 930 | 4 930 | 0 | 0 | 0 | 0 | 0 | 0 | 0 | 0 | 0 | 0 | 0 | Cacao |
| Otros agrícolas | | | | | | | | | | | | | | | Otros agrícolas |
| Café | 0 | 27 070 | 27 070 | 0 | 0 | 0 | 0 | 0 | 0 | 0 | 0 | 0 | 0 | 0 | Café |
| Camu camu | 0 | 0 | 0 | 0 | 0 | 0 | 0 | 0 | 0 | 0 | 0 | 0 | 0 | 0 | Camu camu |
| Algodón | 0 | 1 749 | 1 749 | 0 | 0 | 0 | 0 | 0 | 0 | 0 | 0 | 0 | 0 | 0 | Algodón |
| Tabaco | 0 | 7 | 40 | 5 | 5 | 0 | 0 | 0 | 0 | 0 | 0 | 0 | 10 | 20 | Tabaco |
| Aguaje | 0 | 150 | 150 | 0 | 0 | 0 | 0 | 0 | 0 | 0 | 0 | 0 | 0 | 0 | Aguaje |
| Pacae | 0 | 36 | 36 | 0 | 0 | 0 | 0 | 0 | 0 | 0 | 0 | 0 | 0 | 0 | Pacae |
| Resto agrícola | 16 | 804 | 1 067 | 300 | 16 | 16 | 16 | 18 | 42 | 126 | 26 | 20 | 15 | 16 | Resto agrícola |

1/ cifras preliminares.

Fuente: Dirección Regional del MINAGRI de San Martín.

Anexo Nº 04

SAN MARTÍN: INDICADORES DEL SECTOR PESQUERO

(T.M.)

| | 2012 | | | 2013 | | | | | | | | | | | |
|--------------------------------|------------|------------|--------------|------------|------------|------------|------------|------------|------------|------------|------------|------------|------------|------------|--------------------------------|
| | Nov. | Dic. | Ene.-Dic. | Ene. | Feb. | Mar. | Abr. | May. | Jun. | Jul. | Ago. | Set. | Oct. | Nov. | |
| A. INGRESO OTROS DPTOS. | 315 | 326 | 3 905 | 282 | 302 | 317 | 270 | 262 | 305 | 317 | 313 | 347 | 321 | 292 | A. INGRESO OTROS DPTOS. |
| - Fresco | 214 | 211 | 2 545 | 209 | 210 | 229 | 190 | 190 | 212 | 197 | 209 | 245 | 220 | 215 | - Fresco |
| - Salpreso | 35 | 38 | 637 | 39 | 39 | 35 | 22 | 22 | 27 | 39 | 32 | 23 | 28 | 30 | - Salpreso |
| - Seco-salado | 66 | 77 | 723 | 34 | 53 | 53 | 58 | 50 | 66 | 81 | 72 | 79 | 73 | 47 | - Seco-salado |
| B. PRODUCCIÓN INTERNA | 147 | 206 | 1 488 | 161 | 141 | 195 | 151 | 151 | 147 | 155 | 153 | 97 | 124 | 155 | B. PRODUCCIÓN INTERNA |
| - Acuicultura | 136 | 197 | 1 419 | 157 | 139 | 189 | 130 | 123 | 121 | 128 | 114 | 87 | 109 | 124 | - Acuicultura |
| - Extracción río Huallaga | 11 | 9 | 69 | 4 | 2 | 6 | 21 | 28 | 26 | 27 | 39 | 10 | 15 | 31 | - Extracción río Huallaga |
| TOTAL DESEMBARQUE (A+B) | 462 | 532 | 5 393 | 443 | 443 | 512 | 421 | 413 | 452 | 472 | 466 | 444 | 445 | 447 | TOTAL DESEMBARQUE (A+B) |

Fuente: Dirección Regional de la Producción de San Martín.

Elaboración: BCRP. Sucursal Iquitos. Departamento de Estudios Económicos.

Anexo Nº 05

SAN MARTÍN: PRODUCCIÓN DE MADERA ROLLIZA
(Metros cúbicos)

| | 2012 | | | 2013 | | | | | | | | | | | |
|---------------------------|--------------|--------------|---------------|------------|--------------|--------------|--------------|--------------|--------------|--------------|------------|--------------|--------------|--------------|---------------------------|
| | Nov. | Dic. | Ene.-Dic. | Ene. | Feb. | Mar. | Abr. | May. | Jun. | Jul. | Ago. | Set. | Oct. | Nov. | |
| Especies de madera | | | | | | | | | | | | | | | Especies de madera |
| Alfaro | 0 | 0 | 0 | 0 | 0 | 0 | 0 | 0 | 0 | 0 | 0 | 0 | 0 | 0 | Alfaro |
| Ana caspi | 3 | 0 | 217 | 0 | 0 | 30 | 0 | 9 | 40 | 0 | 0 | 11 | 0 | 0 | Ana caspi |
| Bolaina | 966 | 672 | 3 177 | 20 | 496 | 1 102 | 564 | 580 | 0 | 273 | 179 | 181 | 196 | 598 | Bolaina |
| Caoba | 0 | 0 | 0 | 0 | 0 | 0 | 0 | 0 | 0 | 0 | 0 | 0 | 0 | 0 | Caoba |
| Capirona | 0 | 0 | 155 | 11 | 9 | 13 | 130 | 0 | 0 | 0 | 0 | 18 | 18 | 0 | Capirona |
| Catahua | 4 | 0 | 133 | 0 | 12 | 0 | 0 | 0 | 13 | 50 | 12 | 0 | 155 | 41 | Catahua |
| Cedro | 104 | 95 | 3 073 | 0 | 14 | 0 | 47 | 0 | 66 | 73 | 0 | 172 | 599 | 111 | Cedro |
| Cedro (otros) | 68 | 65 | 1 016 | 0 | 36 | 0 | 0 | 0 | 91 | 15 | 0 | 171 | 415 | 194 | Cedro (otros) |
| Copaiba | 216 | 82 | 688 | 0 | 26 | 19 | 4 | 134 | 132 | 0 | 0 | 0 | 26 | 0 | Copaiba |
| Cumala | 39 | 62 | 555 | 63 | 40 | 32 | 188 | 145 | 96 | 9 | 35 | 0 | 175 | 47 | Cumala |
| Estoraque | 0 | 0 | 0 | 0 | 0 | 0 | 0 | 0 | 0 | 0 | 0 | 0 | 0 | 0 | Estoraque |
| Huangana shiringa | 12 | 0 | 151 | 0 | 0 | 0 | 0 | 0 | 0 | 0 | 0 | 0 | 0 | 0 | Huangana shiringa |
| Huayruro | 44 | 81 | 827 | 74 | 6 | 12 | 13 | 45 | 57 | 39 | 64 | 0 | 0 | 0 | Huayruro |
| Ishpingo | 0 | 0 | 0 | 0 | 7 | 0 | 0 | 0 | 0 | 0 | 0 | 0 | 0 | 0 | Ishpingo |
| Leche caspi | 0 | 5 | 232 | 0 | 0 | 0 | 44 | 0 | 13 | 0 | 20 | 0 | 3 | 0 | Leche caspi |
| Manchinga | 2 | 0 | 305 | 0 | 40 | 2 | 60 | 95 | 53 | 0 | 0 | 26 | 131 | 29 | Manchinga |
| Marupa | 17 | 5 | 263 | 46 | 19 | 0 | 61 | 57 | 168 | 0 | 0 | 9 | 9 | 0 | Marupa |
| Mashonaste | 3 | 0 | 79 | 5 | 8 | 0 | 8 | 18 | 11 | 0 | 0 | 10 | 0 | 0 | Mashonaste |
| Moena | 166 | 22 | 1 554 | 18 | 28 | 32 | 67 | 94 | 194 | 0 | 132 | 34 | 224 | 67 | Moena |
| Papelilo caspi | 59 | 9 | 222 | 12 | 9 | 0 | 12 | 32 | 79 | 17 | 38 | 0 | 0 | 0 | Papelilo caspi |
| Pashaco | 21 | 0 | 308 | 8 | 16 | 0 | 0 | 0 | 49 | 0 | 78 | 25 | 59 | 18 | Pashaco |
| Pumaquiro | 0 | 0 | 0 | 0 | 0 | 0 | 0 | 0 | 0 | 0 | 0 | 0 | 0 | 0 | Pumaquiro |
| Quina Quina | 14 | 0 | 62 | 0 | 0 | 0 | 0 | 0 | 0 | 0 | 0 | 0 | 0 | 0 | Quina Quina |
| Quinilla | 0 | 0 | 24 | 0 | 0 | 0 | 13 | 0 | 38 | 38 | 0 | 0 | 0 | 0 | Quinilla |
| Tornillo | 2 109 | 5 | 15 171 | 0 | 211 | 25 | 60 | 176 | 1 604 | 469 | 103 | 772 | 273 | 1 024 | Tornillo |
| Otros | 296 | 216 | 3 548 | 297 | 131 | 118 | 211 | 315 | 607 | 28 | 150 | 285 | 903 | 171 | Otros |
| TOTAL | 4 143 | 1 319 | 31 760 | 554 | 1 108 | 1 385 | 1 482 | 1 700 | 3 311 | 1 011 | 811 | 1 714 | 3 186 | 2 300 | TOTAL |

Fuente: Oficina Regional de Recursos Naturales de San Martín.

Anexo Nº 06

SAN MARTÍN: PRODUCCIÓN DE MADERA ASERRADA
(Metros cúbicos)

| | 2012 | | | 2013 | | | | | | | | | | | |
|---------------------------|--------------|--------------|---------------|--------------|--------------|--------------|--------------|--------------|------------|--------------|--------------|--------------|--------------|--------------|---------------------------|
| | Nov. | Dic. | Ene.-Dic. | Ene. | Feb. | Mar. | Abr. | May. | Jun. | Jul. | Ago. | Set. | Oct. | Nov. | |
| Especies de madera | | | | | | | | | | | | | | | Especies de madera |
| Alfaro | 0 | 0 | 0 | 0 | 0 | 0 | 0 | 0 | 0 | 0 | 0 | 0 | 0 | 0 | Alfaro |
| Ana caspi | 2 | 0 | 89 | 16 | 0 | 15 | 0 | 5 | 0 | 0 | 0 | 10 | 0 | 0 | Ana caspi |
| Bolaina | 499 | 258 | 1 413 | 121 | 762 | 391 | 400 | 304 | 218 | 355 | 632 | 430 | 446 | 1 | Bolaina |
| Caoba | 0 | 0 | 0 | 0 | 0 | 0 | 0 | 0 | 0 | 0 | 0 | 0 | 0 | 0 | Caoba |
| Capirona | 0 | 0 | 194 | 6 | 18 | 0 | 0 | 0 | 0 | 26 | 82 | 16 | 9 | 5 | Capirona |
| Catahua | 5 | 0 | 92 | 29 | 0 | 9 | 0 | 0 | 26 | 128 | 44 | 42 | 61 | 16 | Catahua |
| Cedro | 128 | 95 | 1 152 | 84 | 9 | 22 | 57 | 4 | 0 | 0 | 19 | 15 | 146 | 112 | Cedro |
| Cedro (otros) | 86 | 33 | 509 | 16 | 0 | 0 | 0 | 0 | 0 | 26 | 21 | 221 | 195 | 38 | Cedro (otros) |
| Copaiba | 119 | 68 | 388 | 0 | 49 | 10 | 2 | 69 | 61 | 0 | 0 | 0 | 0 | 40 | Copaiba |
| Cumala | 19 | 71 | 350 | 49 | 76 | 22 | 112 | 75 | 8 | 22 | 63 | 9 | 66 | 42 | Cumala |
| Estoraque | 0 | 0 | 26 | 0 | 0 | 0 | 0 | 0 | 0 | 0 | 0 | 0 | 0 | 0 | Estoraque |
| Huayruro | 21 | 43 | 447 | 38 | 12 | 0 | 12 | 30 | 0 | 12 | 0 | 0 | 0 | 0 | Huayruro |
| Ishpingo | 6 | 12 | 35 | 0 | 0 | 14 | 0 | 0 | 0 | 2 | 0 | 0 | 0 | 0 | Ishpingo |
| Leche caspi | 2 | 2 | 125 | 0 | 0 | 0 | 0 | 0 | 7 | 0 | 9 | 15 | 2 | 0 | Leche caspi |
| Manchinga | 1 | 0 | 63 | 16 | 28 | 13 | 35 | 62 | 75 | 54 | 4 | 0 | 47 | 21 | Manchinga |
| Marupa | 2 | 9 | 127 | 24 | 63 | 3 | 36 | 29 | 18 | 12 | 9 | 28 | 21 | 12 | Marupa |
| Mashonaste | 2 | 0 | 38 | 2 | 16 | 0 | 4 | 9 | 0 | 0 | 0 | 7 | 0 | 9 | Mashonaste |
| Moena | 81 | 272 | 1 138 | 39 | 43 | 18 | 59 | 44 | 10 | 2 | 31 | 76 | 102 | 48 | Moena |
| Papelillo caspi | 30 | 5 | 88 | 6 | 17 | 0 | 6 | 17 | 31 | 9 | 6 | 0 | 0 | 0 | Papelillo caspi |
| Pashaco | 8 | 39 | 216 | 27 | 20 | 11 | 0 | 4 | 20 | 18 | 8 | 35 | 20 | 36 | Pashaco |
| Pumaquiro | 0 | 0 | 0 | 0 | 0 | 0 | 0 | 0 | 0 | 0 | 0 | 0 | 0 | 0 | Pumaquiro |
| Quina quina | 4 | 3 | 32 | 0 | 0 | 0 | 0 | 0 | 0 | 0 | 0 | 0 | 0 | 0 | Quina quina |
| Quinilla | 0 | 0 | 59 | 0 | 0 | 30 | 0 | 0 | 26 | 26 | 0 | 0 | 0 | 25 | Quinilla |
| Rifari | 7 | 6 | 160 | 5 | 0 | 5 | 14 | 0 | 0 | 0 | 0 | 0 | 10 | 8 | Rifari |
| Riñón de huangana | 0 | 0 | 0 | 0 | 0 | 0 | 0 | 0 | 0 | 0 | 0 | 0 | 0 | 0 | Riñón de huangana |
| Tornillo | 822 | 494 | 8 391 | 355 | 36 | 324 | 334 | 180 | 187 | 354 | 835 | 705 | 1 097 | 625 | Tornillo |
| Zapote | 0 | 0 | 50 | 0 | 0 | 0 | 0 | 0 | 0 | 5 | 10 | 18 | 11 | 0 | Zapote |
| Otros | 312 | 161 | 2 944 | 236 | 211 | 180 | 110 | 263 | 113 | 93 | 471 | 182 | 431 | 607 | Otros |
| TOTAL | 2 156 | 1 571 | 18 126 | 1 069 | 1 360 | 1 067 | 1 181 | 1 095 | 800 | 1 144 | 2 244 | 1 809 | 2 664 | 1 645 | TOTAL |

Fuente: Oficina Regional de Recursos Naturales de San Martín.

Anexo Nº 07

SAN MARTIN: PRODUCCIÓN MANUFACTURERA 1/
(índice de volumen físico: 1995=100)

| C I I U | 2012 | | | 2013 | | | | | | | | | | | C I I U |
|--------------------------------|--------------|--------------|--------------|--------------|--------------|--------------|--------------|--------------|--------------|--------------|--------------|--------------|--------------|--------------|--------------------------------|
| | Nov. | Dic. | Ene.-Dic. | Ene. | Feb. | Mar. | Abr. | May. | Jun. | Jul. | Ago. | Set. | Oct. | Nov. | |
| MANUFACTURA NO PRIMARIA | 215.1 | 215.1 | 229.6 | 194.6 | 200.8 | 187.8 | 226.9 | 253.3 | 229.8 | 244.4 | 258.5 | 261.9 | 288.7 | 254.5 | MANUFACTURA NO PRIMARIA |
| 1514 - Aceite y manteca | 422.3 | 370.2 | 461.5 | 376.0 | 370.2 | 419.0 | 400.9 | 479.2 | 409.1 | 415.8 | 433.7 | 421.6 | 515.1 | 407.1 | 1514 - Aceite y manteca |
| 1554 - Bebidas gaseosas | 397.0 | 435.3 | 412.6 | 505.0 | 337.7 | 350.0 | 464.2 | 431.1 | 354.4 | 310.7 | 288.1 | 286.6 | 296.9 | 405.5 | 1554 - Bebidas gaseosas |
| 2010 - Madera aserrada | 27.1 | 19.8 | 19.0 | 13.5 | 17.1 | 13.4 | 14.9 | 13.8 | 10.1 | 14.4 | 28.2 | 22.8 | 22.5 | 24.1 | 2010 - Madera aserrada |
| 2411 - Jabón | 322.9 | 440.6 | 332.6 | 342.8 | 331.0 | 444.0 | 422.6 | 392.7 | 466.3 | 489.8 | 382.9 | 482.2 | 452.0 | 454.8 | 2411 - Jabón |
| 2693 - Cemento | 367.9 | 417.1 | 408.6 | 331.1 | 392.4 | 245.8 | 450.8 | 504.0 | 475.6 | 533.2 | 577.9 | 600.8 | 628.3 | 563.9 | 2693 - Cemento |

1/ cifras preliminares

Fuente: Dirección Regional de la Producción de San Martín - Encuesta a Empresas Industriales.

Anexo Nº 08

SAN MARTIN: PRODUCCIÓN MANUFACTURERA 1/
(Variación porcentual)

| C I I U | 2012/2011 | | | 2013/2012 | | | | | | | | | | | C I I U |
|--------------------------------|--------------|--------------|-------------|--------------|-------------|--------------|------------|-------------|-------------|------------|------------|-------------|------------|-------------|--------------------------------|
| | Nov. | Dic. | Ene.-Dic. | Ene. | Feb. | Mar. | Abr. | May. | Jun. | Jul. | Ago. | Set. | Oct. | Nov. | |
| MANUFACTURA NO PRIMARIA | -14.8 | -12.8 | -0.6 | -17.0 | -5.5 | -19.6 | 4.1 | 17.1 | -5.0 | 4.9 | 5.2 | 16.0 | 9.6 | 18.3 | MANUFACTURA NO PRIMARIA |
| 1514 - Aceite y manteca | -19.5 | -28.3 | -2.7 | -22.2 | -12.8 | -12.4 | -9.9 | 11.5 | -19.0 | -16.3 | -16.8 | -6.5 | 0.9 | -3.6 | 1514 - Aceite y manteca |
| 1554 - Bebidas gaseosas | 6.9 | -3.8 | -0.2 | 5.8 | 12.7 | 3.2 | 9.0 | -1.6 | -16.5 | -15.1 | -37.5 | -34.2 | -34.4 | 2.1 | 1554 - Bebidas gaseosas |
| 2010 - Madera aserrada | 3.8 | 100.0 | 8.9 | 9.8 | 66.0 | 5.5 | 33.0 | 102.9 | -23.5 | -19.1 | 19.5 | -9.9 | -53.1 | -11.1 | 2010 - Madera aserrada |
| 2411 - Jabón | -7.6 | 16.9 | -7.3 | 11.8 | 2.8 | -8.8 | 66.5 | 12.6 | 52.0 | 52.2 | 36.4 | 63.8 | 47.9 | 40.8 | 2411 - Jabón |
| 2693 - Cemento | -15.2 | -3.8 | 2.8 | -20.8 | -4.2 | -38.7 | 11.4 | 25.2 | 8.9 | 34.8 | 41.1 | 53.3 | 40.1 | 53.3 | 2693 - Cemento |

1/ preliminar

Fuente: Dirección Regional de la Producción de San Martín - Encuesta a Empresas Industriales.

Anexo Nº 09

**EMPLEO FORMAL URBANO EN EMPRESAS DE 10 Y MÁS TRABAJADORES
EN LA CIUDAD DE TARAPOTO POR SECTORES ECONÓMICOS**
(Variación porcentual con respecto al mismo mes del año anterior)

| Año | Mes | Comercio | Primario 1/ | Industria | Servicios 2/ | Transp.y comun. | Total |
|------|--------|----------|-------------|-----------|--------------|-----------------|-------|
| 2012 | NOV | 18.7 | 9.5 | -2.6 | 6.4 | 6.0 | 9.4 |
| | DIC | 17.8 | 11.8 | -2.9 | 2.0 | 9.2 | 7.3 |
| 2013 | ENE | 21.5 | 12.5 | -4.8 | 4.9 | 11.2 | 10.1 |
| | FEB | 19.8 | 11.2 | -6.0 | 6.9 | 12.3 | 10.5 |
| | MAR | 20.6 | 13.6 | 7.3 | 9.4 | 12.7 | 13.2 |
| | ABR | 20.1 | 7.8 | -1.5 | 7.6 | 16.4 | 11.1 |
| | MAY | 20.6 | 7.7 | -3.8 | 0.4 | 18.4 | 7.4 |
| | JUN | 20.7 | 6.4 | -5.1 | 4.6 | 16.3 | 9.2 |
| | JUL | 17.2 | 6.6 | -5.7 | 6.0 | 9.7 | 8.8 |
| | AGO | 16.1 | 6.3 | -2.7 | 5.4 | 18.5 | 8.7 |
| | SET | 13.5 | 5.0 | 3.0 | 5.9 | 13.3 | 8.2 |
| | OCT | 13.7 | 10.5 | 7.0 | 7.4 | 15.5 | 9.8 |
| | NOV 3/ | 11.9 | 11.0 | -2.4 | 7.1 | 14.3 | 8.5 |

Nota: La información corresponde al primer día de cada mes.

1/ Conformada por las subramas agricultura, pesca y minería.

2/ Conformada por las subramas servicios prestados a empresas, restaurantes y hoteles, establecimientos financieros, enseñanza, servicios sociales y comunales; y electricidad, gas y agua.

3/ Preliminar.

Fuente: MITPE – Encuesta Nacional de Variación Mensual del Empleo (ENVME).

Anexo Nº 10

SAN MARTÍN: ARRIBOS Y PERNOCTACIONES A LOS ESTABLECIMIENTOS DE HOSPEDAJE 1/
(Número)

| | 2012 | | | 2013 | | | | | | | | | | | |
|-----------------------|---------------|---------------|----------------|---------------|---------------|---------------|---------------|---------------|---------------|---------------|---------------|---------------|---------------|---------------|-----------------------|
| | Nov. | Dic. | Ene.-Dic. | Ene. | Feb. | Mar. | Abr. | May. | Jun. | Jul. | Ago. | Set. | Oct. | | Nov. |
| ARRIBOS | 53 055 | 55 732 | 580 551 | 51 291 | 46 697 | 48 694 | 48 837 | 53 635 | 59 354 | 61 309 | 59 743 | 58 023 | 60 986 | 59 903 | ARRIBOS |
| - Nacionales | 52 226 | 55 121 | 570 499 | 50 659 | 46 095 | 47 906 | 48 084 | 52 842 | 58 572 | 60 248 | 58 652 | 57 192 | 60 140 | 59 065 | - Nacionales |
| - Extranjeros | 829 | 611 | 10 052 | 632 | 602 | 788 | 753 | 793 | 782 | 1 061 | 1 091 | 831 | 846 | 838 | - Extranjeros |
| PERNOCTACIONES | 72 560 | 72 682 | 782 180 | 66 381 | 63 353 | 65 296 | 64 722 | 71 010 | 75 954 | 81 902 | 79 185 | 78 456 | 82 949 | 80 005 | PERNOCTACIONES |
| - Nacionales | 69 487 | 71 373 | 760 390 | 64 906 | 61 945 | 63 751 | 62 965 | 69 353 | 74 527 | 79 728 | 76 868 | 76 722 | 81 116 | 78 231 | - Nacionales |
| - Extranjeros | 3 073 | 1 309 | 21 790 | 1 475 | 1 408 | 1 545 | 1 757 | 1 657 | 1 427 | 2 174 | 2 317 | 1 734 | 1 833 | 1 774 | - Extranjeros |

1/ cifras preliminares.

Fuente: DIRCETURA de San Martín.

Síntesis Económica de San Martín Noviembre 2013

Anexo Nº 11

SAN MARTÍN: PRODUCCIÓN DE ELECTRICIDAD Y AGUA

| ELECTRICIDAD (KWH) | 2012 | | | 2013 | | | | | | | | | | | | ELECTRICIDAD (KWH) |
|----------------------------------|------------------|------------------|-------------------|------------------|------------------|------------------|------------------|------------------|------------------|------------------|------------------|------------------|------------------|------------------|----------------------------------|-----------------------|
| | Nov. | Dic. | Ene.-Dic. | Ene. | Feb. | Mar. | Abr. | May. | Jun. | Jul. | Ago. | Set. | Oct. | Nov. | | |
| TOTAL PRODUCCIÓN | 3 337 851 | 3 467 503 | 52 108 939 | 5 628 759 | 4 155 836 | 6 422 801 | 5 508 186 | 5 193 208 | 3 274 102 | 2 954 198 | 2 629 197 | 3 051 144 | 4 052 592 | 3 716 656 | TOTAL PRODUCCIÓN | |
| Compras de electricidad al SEIN* | 19 640 395 | 19 654 567 | 210 631 944 | 16 914 360 | 16 564 227 | 16 393 912 | 19 443 382 | 20 094 320 | 20 587 516 | 22 095 850 | 21 579 056 | 22 531 208 | 22 621 780 | | Compras de electricidad al SEIN* | |

| AGUA (M ³) | 2012 | | | 2013 | | | | | | | | | | | | AGUA (M ³) |
|---------------------------|------------------|------------------|-------------------|------------------|------------------|------------------|------------------|------------------|------------------|------------------|------------------|------------------|------------------|------------------|-------------------|---------------------------|
| | Nov. | Dic. | Ene.-Dic. | Ene. | Feb. | Mar. | Abr. | May. | Jun. | Jul. | Ago. | Set. | Oct. | Nov. | | |
| PRODUCCIÓN | 1 360 152 | 1 441 121 | 16 953 805 | 1 387 062 | 1 277 691 | 1 335 831 | 1 362 936 | 1 422 119 | 1 410 900 | 1 429 477 | 1 355 859 | 1 331 361 | 1 385 750 | 1 324 428 | PRODUCCIÓN | |
| EMAPA San Martín | 1 088 365 | 1 186 816 | 13 329 235 | 1 087 391 | 996 665 | 1 077 808 | 1 072 126 | 1 118 077 | 1 114 054 | 1 117 068 | 1 087 772 | 1 065 528 | 1 098 217 | 1 048 403 | EMAPA San Martín | |
| EPS Moyobamba | 271 787 | 254 305 | 3 624 570 | 299 671 | 281 026 | 258 023 | 290 810 | 304 042 | 296 846 | 312 409 | 268 087 | 265 833 | 287 533 | 276 025 | EPS Moyobamba | |

* de Electro Oriente S.A.

Fuente: MINEM, Electro Oriente S.A., OSINERGMIN, EMAPA San Martín y EPS Moyobamba SRL.

Anexo Nº 12

ÍNDICE DE PRECIOS AL CONSUMIDOR DE LA CIUDAD DE MOYOBAMBA
(Base año 1994=100 empalmado con año 2001 y año 2009)

| | POND. | 2012 | | 2013 | | | | | | | | | | | | Variación Porcentual | | |
|--------------------------|---------------|---------------|---------------|---------------|---------------|---------------|---------------|---------------|---------------|---------------|---------------|---------------|---------------|---------------|--------------|----------------------|-------------|--------------------------|
| | | Nov. | Dic. | Ene. | Feb. | Mar. | Abr. | May. | Jun. | Jul. | Ago. | Set. | Oct. | Nov. | Mensual | Acumulada | Anual | |
| Alimentos y Bebidas | 44.85 | 192.53 | 191.66 | 191.68 | 189.19 | 190.57 | 192.38 | 195.71 | 196.49 | 197.28 | 197.08 | 201.30 | 204.88 | 206.69 | -1.14 | 1.34 | 0.88 | Alimentos y Bebidas |
| Vestido y Calzado | 6.43 | 143.40 | 144.26 | 144.51 | 144.85 | 144.85 | 144.90 | 145.04 | 145.24 | 145.45 | 146.38 | 148.08 | 150.34 | 152.39 | -0.23 | 0.76 | 1.36 | Vestido y Calzado |
| Alq. Vivien. Comb. Elec. | 7.70 | 197.22 | 196.80 | 196.94 | 198.32 | 198.70 | 198.74 | 193.61 | 194.19 | 194.77 | 198.10 | 198.30 | 198.32 | 204.37 | 3.13 | 3.05 | 3.05 | Alq. Vivien. Comb. Elec. |
| Muebles, Ens. y Manten. | 6.26 | 153.87 | 153.98 | 154.09 | 153.87 | 153.95 | 153.97 | 153.63 | 153.26 | 152.89 | 154.22 | 154.71 | 155.10 | 155.66 | 0.00 | 0.30 | 0.36 | Muebles, Ens. y Manten. |
| Cuid. y Cons. de Salud | 3.22 | 175.44 | 175.62 | 174.88 | 175.28 | 175.42 | 175.28 | 174.91 | 175.49 | 176.07 | 176.67 | 178.03 | 178.37 | 179.22 | -0.01 | 0.37 | 0.48 | Cuid. y Cons. de Salud |
| Transportes y Comunic. | 12.58 | 142.73 | 143.33 | 142.89 | 142.07 | 142.47 | 142.48 | 142.63 | 143.03 | 143.43 | 143.87 | 144.04 | 144.45 | 143.98 | -0.43 | -0.75 | -0.32 | Transportes y Comunic. |
| Esparc. Div. Serv. Cult. | 10.88 | 202.93 | 202.83 | 202.10 | 201.70 | 201.80 | 203.21 | 202.82 | 202.42 | 202.01 | 200.22 | 199.52 | 197.96 | 197.07 | 0.10 | -0.40 | -0.45 | Esparc. Div. Serv. Cult. |
| Otros Bienes y Servicios | 8.09 | 165.68 | 166.29 | 166.42 | 167.42 | 167.34 | 167.32 | 167.67 | 168.26 | 168.85 | 169.34 | 175.49 | 183.01 | 190.32 | -0.12 | 3.61 | 3.99 | Otros Bienes y Servicios |
| ÍNDICE GENERAL | 100.00 | 179.75 | 179.55 | 179.46 | 178.40 | 179.11 | 180.04 | 181.14 | 181.60 | 182.05 | 182.32 | 184.88 | 187.19 | 189.06 | -0.37 | 1.12 | 1.00 | ÍNDICE GENERAL |

Fuente: INEI - ODEI Moyobamba.

Anexo Nº 13

SAN MARTÍN: EXPORTACIONES FOB POR GRUPO DE PRODUCTOS

(Miles US\$)

| | 2012 | | | 2013 | | | | | | | | | | | |
|--------------------------------------|--------------|--------------|---------------|--------------|--------------|--------------|--------------|--------------|---------------|---------------|---------------|--------------|--------------|--------------|--------------------------------------|
| | Nov. | Dic. | Ene.-Dic. | Ene. | Feb. | Mar. | Abr. | May. | Jun. | Jul. | Ago. | Set. | Oct. | Nov. | |
| 1. Productos tradicionales | 8 715 | 2 905 | 54 537 | 957 | 1 516 | 868 | 1 674 | 3 995 | 6 745 | 6 914 | 8 575 | 3 868 | 5 484 | 5 199 | 1. Productos tradicionales |
| - Algodón | 42 | 0 | 280 | 0 | 0 | 0 | 0 | 0 | 0 | 0 | 0 | 0 | 0 | 0 | - Algodón |
| - Café verde en grano seco | 8 673 | 2 905 | 54 257 | 957 | 1 516 | 868 | 1 674 | 3 995 | 6 745 | 6 914 | 8 575 | 3 868 | 5 484 | 5 199 | - Café verde en grano seco |
| 2. Productos no tradicionales | 1 172 | 1 716 | 16 299 | 1 941 | 1 507 | 1 716 | 1 440 | 3 288 | 5 421 | 7 456 | 6 693 | 3 812 | 4 276 | 3 899 | 2. Productos no tradicionales |
| - Forestales | 0 | 57 | 1 045 | 0 | 66 | 65 | 160 | 71 | 51 | 249 | 77 | 40 | 0 | 408 | - Forestales |
| * Madera aserrada | 0 | 57 | 182 | 0 | 35 | 9 | 53 | 16 | 30 | 14 | 77 | 40 | 0 | 55 | * Madera aserrada |
| * Tablillas y Frisos | 0 | 0 | 726 | 0 | 23 | 22 | 0 | 36 | 8 | 0 | 0 | 0 | 0 | 56 | * Tablillas y Frisos |
| * Machihembrado | 0 | 0 | 0 | 0 | 0 | 0 | 33 | 0 | 0 | 138 | 0 | 0 | 0 | 21 | * Machihembrado |
| * Otros acabados | 0 | 0 | 136 | 0 | 8 | 34 | 74 | 19 | 13 | 97 | 0 | 0 | 0 | 276 | * Otros acabados |
| - Pesqueros | 239 | 239 | 1 467 | 0 | 0 | 0 | 0 | 245 | 5 | 497 | 486 | 0 | 0 | 235 | - Pesqueros |
| * Paiche salado | 239 | 239 | 1 467 | 0 | 0 | 0 | 0 | 245 | 5 | 497 | 486 | 0 | 0 | 235 | * Paiche salado |
| - Agroindustriales | 933 | 1 419 | 13 648 | 1 912 | 1 426 | 1 651 | 1 263 | 2 962 | 5 255 | 6 686 | 6 093 | 3 763 | 4 264 | 3 239 | - Agroindustriales |
| * Conservas de palmito | 209 | 250 | 3 097 | 158 | 178 | 355 | 239 | 125 | 269 | 137 | 408 | 80 | 112 | 186 | * Conservas de palmito |
| * Tabaco negro / rubio | 259 | 542 | 2 594 | 92 | 0 | 0 | 0 | 0 | 194 | 0 | 0 | 501 | 210 | 289 | * Tabaco negro / rubio |
| * Manteca y aceite de palma | 0 | 0 | 535 | 54 | 232 | 282 | 406 | 265 | 360 | 202 | 355 | 187 | 395 | 61 | * Manteca y aceite de palma |
| * Cacao y cáscara de cacao | 75 | 332 | 5 123 | 1 573 | 989 | 868 | 372 | 2 400 | 4 230 | 5 980 | 5 198 | 2 734 | 3 425 | 1 989 | * Cacao y cáscara de cacao |
| * Aceite de sacha inchi | 372 | 291 | 1 537 | 17 | 2 | 6 | 90 | 86 | 113 | 141 | 132 | 103 | 122 | 691 | * Aceite de sacha inchi |
| * Uña de gato | 0 | 0 | 0 | 0 | 0 | 0 | 0 | 0 | 0 | 0 | 0 | 0 | 0 | 0 | * Uña de gato |
| * Chocolates | 4 | 4 | 18 | 3 | 0 | 0 | 0 | 2 | 0 | 2 | 0 | 3 | 0 | 2 | * Chocolates |
| * Puros | 14 | 0 | 240 | 15 | 25 | 0 | 16 | 0 | 0 | 13 | 0 | 86 | 0 | 21 | * Puros |
| * Otros 1/ | 0 | 0 | 504 | 0 | 0 | 140 | 140 | 84 | 89 | 211 | 0 | 69 | 0 | 0 | * Otros 1/ |
| - Resto 2/ | 0 | 1 | 139 | 29 | 15 | 0 | 17 | 10 | 110 | 24 | 37 | 9 | 12 | 17 | - Resto 2/ |
| TOTAL EXPORTACIONES (1+2) | 9 887 | 4 621 | 70 836 | 2 898 | 3 023 | 2 584 | 3 114 | 7 283 | 12 166 | 14 370 | 15 268 | 7 680 | 9 760 | 9 098 | TOTAL EXPORTACIONES (1+2) |

1/ plantas vivas, achiote, maca, semillas de pijuayo, etc.

2/ manufactura de piedras preciosas, bisutería, material publicitario, objetos de adorno, etc.

Fuente: SUNAT (www.sunat.gob.pe)

Síntesis Económica de San Martín Noviembre 2013

Anexo Nº 14

SAN MARTÍN: EXPORTACIONES FOB POR BLOQUE ECONÓMICO Y PAÍSES
(Miles de US\$)

| BLOQUE ECONÓMICO | 2012 | | | 2013 | | | | | | | | | | | | BLOQUE ECONÓMICO |
|-------------------------|--------------|--------------|---------------|--------------|--------------|--------------|--------------|--------------|---------------|---------------|---------------|--------------|--------------|--------------|-------------------------|------------------|
| | Nov. | Dic. | Ene.-Dic. | Ene. | Feb. | Mar. | Abr. | May. | Jun. | Jul. | Ago. | Set. | Oct. | Nov. | | |
| I. AMERICA | 1 206 | 1 412 | 12 451 | 540 | 1 429 | 1 009 | 1 612 | 2 189 | 2 657 | 1 772 | 2 283 | 2 006 | 1 493 | 2 633 | I. AMERICA | |
| TLCAN | 838 | 957 | 7 883 | 486 | 1 057 | 312 | 118 | 1 833 | 1 337 | 1 336 | 1 810 | 1 622 | 880 | 1 908 | TLCAN | |
| -Canadá | 99 | 16 | 611 | 78 | 0 | 13 | 0 | 0 | 86 | 65 | 21 | 21 | 87 | 14 | -Canadá | |
| -Estados Unidos | 700 | 924 | 7 085 | 335 | 1 026 | 299 | 118 | 1 816 | 1 219 | 1 271 | 1 789 | 1 416 | 793 | 1 870 | -Estados Unidos | |
| -México | 39 | 17 | 187 | 73 | 31 | 0 | 0 | 17 | 32 | 0 | 0 | 185 | 0 | 24 | -México | |
| CAN | 64 | 0 | 2 110 | 0 | 119 | 275 | 941 | 0 | 815 | 250 | 5 | 0 | 5 | 10 | CAN | |
| -Bolivia | 0 | 0 | 411 | 0 | 0 | 0 | 2 | 0 | 59 | 34 | 0 | 0 | 0 | 0 | -Bolivia | |
| -Colombia | 64 | 0 | 1 587 | 0 | 109 | 275 | 934 | 0 | 756 | 211 | 0 | 0 | 0 | 0 | -Colombia | |
| -Ecuador | 0 | 0 | 102 | 0 | 10 | 0 | 5 | 0 | 0 | 5 | 5 | 0 | 5 | 10 | -Ecuador | |
| -Venezuela | 0 | 0 | 10 | 0 | 0 | 0 | 0 | 0 | 0 | 0 | 0 | 0 | 0 | 0 | -Venezuela | |
| MERCOSUR | 61 | 76 | 681 | 0 | 0 | 278 | 217 | 198 | 93 | 0 | 0 | 40 | 57 | 61 | MERCOSUR | |
| -Argentina | 52 | 47 | 159 | 0 | 0 | 46 | 69 | 114 | 44 | 0 | 0 | 0 | 0 | 0 | -Argentina | |
| -Brasil | 9 | 0 | 464 | 0 | 0 | 232 | 148 | 84 | 49 | 0 | 0 | 40 | 57 | 61 | -Brasil | |
| -Resto MERCOSUR | 0 | 29 | 58 | 0 | 0 | 0 | 0 | 0 | 0 | 0 | 0 | 0 | 0 | 0 | -Resto MERCOSUR | |
| CHILE | 235 | 263 | 1 021 | 54 | 232 | 144 | 327 | 153 | 208 | 178 | 391 | 200 | 460 | 637 | CHILE | |
| RESTO DE AMÉRICA | 8 | 116 | 756 | 0 | 21 | 0 | 9 | 5 | 204 | 8 | 77 | 144 | 91 | 17 | RESTO DE AMÉRICA | |
| II. EUROPA | 8 160 | 2 868 | 55 234 | 2 358 | 1 585 | 1 529 | 1 396 | 4 890 | 9 294 | 12 435 | 12 861 | 5 385 | 8 267 | 6 020 | II. EUROPA | |
| UNIÓN EUROPEA | 8 160 | 2 868 | 54 082 | 2 358 | 1 585 | 1 466 | 1 396 | 4 890 | 9 294 | 12 306 | 12 861 | 5 385 | 8 252 | 5 997 | UNIÓN EUROPEA | |
| -Alemania | 5 416 | 775 | 34 714 | 385 | 532 | 379 | 409 | 1 294 | 4 550 | 5 280 | 8 058 | 2 275 | 4 905 | 2 539 | -Alemania | |
| -Bélgica / Luxemburgo | 820 | 1 303 | 5 422 | 486 | 47 | 52 | 100 | 900 | 1 678 | 2 739 | 1 622 | 868 | 703 | 743 | -Bélgica / Luxemburgo | |
| -España | 44 | 85 | 1 970 | 204 | 136 | 446 | 287 | 392 | 458 | 499 | 132 | 323 | 40 | 625 | -España | |
| -Francia | 240 | 290 | 2 895 | 74 | 88 | 126 | 215 | 147 | 464 | 307 | 669 | 289 | 88 | 436 | -Francia | |
| -Italia | 89 | 410 | 3 097 | 703 | 177 | 130 | 80 | 620 | 674 | 1 035 | 921 | 829 | 740 | 526 | -Italia | |
| -Países Bajos | 130 | 1 | 1 957 | 163 | 509 | 306 | 63 | 846 | 1 215 | 1 806 | 1 137 | 276 | 1 776 | 245 | -Países Bajos | |
| -Resto Unión Europea | 1 421 | 4 | 4 027 | 343 | 96 | 27 | 242 | 691 | 255 | 640 | 322 | 525 | 0 | 883 | -Resto Unión Europea | |
| SUIZA | 0 | 0 | 1 139 | 0 | 0 | 63 | 0 | 0 | 0 | 0 | 0 | 0 | 0 | 0 | SUIZA | |
| RESTO DE EUROPA | 0 | 0 | 13 | 0 | 0 | 0 | 0 | 0 | 0 | 129 | 0 | 0 | 15 | 23 | RESTO DE EUROPA | |
| III. ASIA | 521 | 341 | 3 038 | 0 | 9 | 46 | 106 | 204 | 212 | 163 | 124 | 289 | 0 | 422 | III. ASIA | |
| -China | 41 | 0 | 761 | 0 | 0 | 0 | 53 | 10 | 25 | 155 | 0 | 0 | 0 | 129 | -China | |
| -Japón | 77 | 0 | 501 | 0 | 0 | 0 | 0 | 77 | 77 | 0 | 78 | 0 | 0 | 0 | -Japón | |
| -Hong Kong | 0 | 0 | 0 | 0 | 0 | 0 | 7 | 0 | 0 | 0 | 0 | 0 | 0 | 0 | -Taiwán | |
| -Resto de Asia | 403 | 341 | 1 776 | 0 | 9 | 46 | 46 | 117 | 110 | 8 | 46 | 289 | 0 | 293 | -Resto de Asia | |
| IV. OCEANIA | 0 | 0 | 113 | 0 | 0 | 0 | 0 | 0 | 3 | 0 | 0 | 0 | 0 | 23 | IV. OCEANIA | |
| V. NO DECLARADOS | 0 | 0 | 0 | 0 | 0 | 0 | 0 | 0 | 0 | 0 | 0 | 0 | 0 | 0 | V. NO DECLARADOS | |
| TOTAL | 9 887 | 4 621 | 70 836 | 2 898 | 3 023 | 2 584 | 3 114 | 7 283 | 12 166 | 14 370 | 15 268 | 7 680 | 9 760 | 9 098 | TOTAL | |

Fuente: SUNAT. (www.sunat.gob.pe)

Anexo Nº 15

SAN MARTÍN: INGRESOS RECAUDADOS

(Miles de nuevos soles)

| | 2012 | | | 2013 | | | | | | | | | | | | |
|--|---------------|---------------|----------------|---------------|---------------|---------------|---------------|---------------|---------------|---------------|---------------|---------------|---------------|---------------|--|--|
| | Nov. | Dic. | Ene.-Dic. | Ene. | Feb. | Mar. | Abr. | May. | Jun. | Jul. | Ago. | Set. | Oct. | Nov. | | |
| I. INGRESOS TRIBUTARIOS | 15 138 | 14 069 | 140 328 | 14 441 | 12 368 | 13 525 | 14 922 | 10 881 | 11 042 | 10 948 | 11 222 | 12 345 | 12 122 | 16 204 | I. INGRESOS TRIBUTARIOS | |
| 1. Impuesto a la renta | 7 788 | 7 764 | 82 385 | 9 695 | 7 321 | 8 705 | 8 396 | 6 063 | 5 644 | 6 306 | 6 372 | 6 318 | 6 631 | 9 351 | 1. Impuesto a la renta | |
| - Personas naturales | 1 521 | 1 688 | 18 111 | 2 190 | 1 359 | 1 688 | 2 847 | 1 667 | 1 488 | 1 660 | 1 590 | 1 653 | 1 770 | 2 344 | - Personas naturales | |
| - Personas jurídicas | 6 137 | 5 892 | 57 484 | 7 048 | 5 907 | 6 141 | 3 229 | 3 598 | 3 787 | 4 258 | 4 566 | 4 527 | 4 616 | 6 867 | - Personas jurídicas | |
| - Regularización | 130 | 184 | 6 790 | 457 | 55 | 876 | 2 320 | 798 | 369 | 388 | 216 | 138 | 245 | 140 | - Regularización | |
| 2. Impuesto a la importación | 0 | 0 | 5 | 1 | 0 | 0 | 0 | 0 | 2 | 0 | 5 | 0 | 0 | 0 | 2. Impuesto a la importación | |
| 3. Impuesto general a las ventas (IGV) | 6 113 | 5 267 | 45 053 | 3 743 | 4 317 | 4 037 | 3 592 | 3 476 | 4 251 | 3 242 | 3 431 | 4 511 | 3 968 | 5 349 | 3. Impuesto general a las ventas (IGV) | |
| - Operaciones internas | 6 105 | 5 182 | 44 765 | 3 741 | 4 307 | 4 019 | 3 560 | 3 473 | 4 234 | 3 239 | 3 314 | 4 484 | 3 966 | 5 319 | - Operaciones internas | |
| - Operaciones externas | 8 | 85 | 288 | 2 | 10 | 18 | 32 | 3 | 17 | 3 | 117 | 27 | 2 | 30 | - Operaciones externas | |
| 4. Impuesto selectivo al consumo (ISC) | 0 | 0 | 1 | 0 | 0 | 7 | 0 | 0 | 0 | 0 | 0 | 0 | 0 | 0 | 4. Impuesto selectivo al consumo (ISC) | |
| 5. Otros ingresos tributarios | 1 237 | 1 038 | 12 884 | 1 002 | 730 | 776 | 2 934 | 1 342 | 1 145 | 1 400 | 1 414 | 1 516 | 1 523 | 1 504 | 5. Otros ingresos tributarios | |
| II. INGRESOS NO TRIBUTARIOS | 4 855 | 253 | 11 029 | 779 | 298 | 2 803 | 512 | 846 | 1 511 | 1 064 | 681 | 276 | 897 | 1 265 | II. INGRESOS NO TRIBUTARIOS | |
| III. TOTAL INGRESOS CORRIENTES (I+II) | 19 993 | 14 322 | 151 357 | 15 220 | 12 666 | 16 328 | 15 434 | 11 727 | 12 553 | 12 012 | 11 903 | 12 621 | 13 019 | 17 469 | III. TOTAL INGRESOS CORRIENTES (I+II) | |

Fuente: SUNAT (www.sunat.gob.pe).

Anexo Nº 16

SAN MARTÍN: EJECUCIÓN DE INGRESOS DEL GOBIERNO REGIONAL 1/

(Miles de nuevos soles)

| | 2012 | | | 2013 | | | | | | | | | | | |
|---|----------------|-----------------|----------------|----------------|----------------|----------------|----------------|----------------|---------------|----------------|----------------|----------------|-----------------|-----------------|---|
| | Nov. | Dic. | Ene.-Dic. | Ene. | Feb. | Mar. | Abr. | May. | Jun. | Jul. | Ago. | Set. | Oct. | Nov. | |
| TOTAL INGRESOS (I+II+III) | 12 398 | 46 795 | 255 435 | 104 656 | 11 893 | 6 760 | 14 552 | 8 417 | 30 409 | 13 695 | 8 364 | 9 064 | 16 319 | 5 189 | TOTAL INGRESOS (I+II+III) |
| I. INGRESOS CORRIENTES | 15 697 | 58 679 | 165 421 | 5 283 | 14 289 | 10 369 | 15 624 | 10 593 | 14 846 | 16 999 | 10 739 | 10 738 | 38 358 | 22 803 | I. INGRESOS CORRIENTES |
| Impuestos y contribuciones obligatorias | 0 | 0 | 52 | 0 | 0 | 0 | 0 | 0 | 0 | 0 | 0 | 0 | 0 | 0 | Impuestos y contribuciones obligatorias |
| Venta de bienes y servicios, y derechos | 1 527 | 859 | 14 535 | 780 | 946 | 808 | 1 276 | 1 006 | 1 447 | 1 706 | 1 251 | 1 123 | 1 101 | 1 140 | Venta de bienes y servicios, y derechos |
| Donaciones y transferencias | 14 125 | 24 464 | 115 790 | 4 471 | 13 277 | 9 507 | 14 240 | 9 518 | 12 066 | 14 299 | 9 274 | 9 275 | 37 099 | 21 568 | Donaciones y transferencias |
| Otros ingresos corrientes | 45 | 33 356 | 35 044 | 32 | 66 | 54 | 108 | 69 | 1 333 | 994 | 214 | 340 | 158 | 95 | Otros ingresos corrientes |
| II. INGRESOS DE CAPITAL | 0 | 4 | 127 | 0 | 0 | 1 | 0 | 1 | 0 | 1 | 3 | 98 | 21 | 1 | II. INGRESOS DE CAPITAL |
| Venta de activos no financieros | 0 | 0 | 23 | 0 | 0 | 0 | 0 | 0 | 0 | 0 | 0 | 0 | 0 | 0 | Venta de activos no financieros |
| Venta de activos financieros | 0 | 4 | 104 | 0 | 0 | 1 | 0 | 1 | 0 | 1 | 3 | 98 | 21 | 1 | Venta de activos financieros |
| III. FINANCIAMIENTO | - 3 299 | - 11 888 | 89 887 | 99 373 | - 2 396 | - 3 610 | - 1 072 | - 2 177 | 15 563 | - 3 305 | - 2 378 | - 1 772 | - 22 060 | - 17 615 | III. FINANCIAMIENTO |
| Endeudamiento | 4 227 | 14 159 | 70 235 | 0 | 6 704 | 887 | 3 363 | 449 | 18 588 | 1 656 | 2 966 | 2 816 | 590 | 629 | Endeudamiento |
| Saldo de balance | - 7 526 | - 26 047 | 19 652 | 99 373 | - 9 100 | - 4 497 | - 4 435 | - 2 626 | - 3 025 | - 4 961 | - 5 344 | - 4 588 | - 22 650 | - 18 244 | Saldo de balance |
| TOTAL INGRESOS POR FUENTE | 12 398 | 46 795 | 255 435 | 104 656 | 11 893 | 6 760 | 14 552 | 8 417 | 30 409 | 13 695 | 8 364 | 9 064 | 16 319 | 5 189 | TOTAL INGRESOS POR FUENTE |
| Canon y sobrecanon | 4 831 | 25 857 | 135 025 | 85 098 | 3 823 | 3 872 | 3 899 | 3 | 7 727 | 3 977 | 3 864 | 3 864 | 4 028 | 3 682 | Canon y sobrecanon |
| Recursos directamente recaudados | 1 562 | 909 | 19 275 | 4 143 | 1 012 | 881 | 1 385 | 1 575 | 2 778 | 3 152 | 1 467 | 1 561 | 1 277 | 1 245 | Recursos directamente recaudados |
| Donaciones y transferencias | 2 139 | 5 870 | 31 449 | 5 145 | 3 350 | 2 007 | 6 530 | 6 839 | 1 380 | 5 150 | 594 | 1 056 | 11 014 | 262 | Donaciones y transferencias |
| Recursos por operac. Ofic. Cred. Exter. | 3 866 | 14 159 | 69 686 | 10 270 | 3 708 | 0 | 2 738 | 0 | 18 524 | 1 416 | 2 439 | 2 583 | 0 | 0 | Recursos por operac. Ofic. Cred. Exter. |

1/ cifras preliminares.

Fuente: MEF. (www.mef.gob.pe)

Síntesis Económica de San Martín Noviembre 2013

Anexo Nº 17

SAN MARTÍN: EJECUCIÓN DE GASTOS DEL GOBIERNO REGIONAL 1/

(Miles de nuevos soles)

| | 2012 | | | 2013 | | | | | | | | | | | |
|--|----------------|----------------|----------------|---------------|---------------|---------------|---------------|---------------|----------------|---------------|---------------|---------------|---------------|----------------|--|
| | Nov. | Dic. | Ene.-Dic. | Ene. | Feb. | Mar. | Abr. | May. | Jun. | Jul. | Ago. | Set. | Oct. | Nov. | |
| TOTAL DE GASTOS (I+II+III) | 120 702 | 109 438 | 840 460 | 42 184 | 64 805 | 67 386 | 81 996 | 70 788 | 105 281 | 48 961 | 63 407 | 77 986 | 95 728 | 109 845 | TOTAL DE GASTOS (I+II+III) |
| I. GASTOS CORRIENTES | 41 340 | 67 821 | 476 868 | 36 714 | 38 567 | 38 919 | 40 786 | 41 247 | 46 371 | 45 053 | 43 198 | 43 873 | 40 121 | 48 195 | I. GASTOS CORRIENTES |
| -Personal y obligaciones | 26 302 | 38 098 | 327 197 | 29 696 | 30 886 | 28 682 | 29 416 | 30 010 | 31 382 | 33 298 | 29 709 | 29 396 | 29 910 | 30 867 | -Personal y obligaciones |
| -Obligaciones previsionales | 3 653 | 4 816 | 45 527 | 4 737 | 3 435 | 3 286 | 3 880 | 3 288 | 4 849 | 4 163 | 3 264 | 3 618 | 3 282 | 3 435 | -Obligaciones previsionales |
| -Bienes y servicios | 10 830 | 17 998 | 92 774 | 2 204 | 4 163 | 6 573 | 7 221 | 7 897 | 9 366 | 7 365 | 9 845 | 10 135 | 6 852 | 13 778 | -Bienes y servicios |
| -Otros gastos corrientes | 555 | 6 909 | 11 370 | 77 | 83 | 378 | 269 | 52 | 774 | 227 | 380 | 724 | 77 | 115 | -Otros gastos corrientes |
| II. GASTOS DE CAPITAL | 79 362 | 41 617 | 363 024 | 5 470 | 26 238 | 28 467 | 41 210 | 27 832 | 58 910 | 3 908 | 20 209 | 34 113 | 55 607 | 61 650 | II. GASTOS DE CAPITAL |
| -Inversiones no financieras | 79 362 | 41 617 | 357 312 | 5 470 | 26 238 | 28 467 | 41 210 | 27 832 | 52 663 | 3 908 | 20 209 | 34 113 | 55 607 | 61 650 | -Inversiones no financieras |
| -Inversiones financieras | 0 | 0 | 0 | 0 | 0 | 0 | 0 | 0 | 0 | 0 | 0 | 0 | 0 | 0 | -Inversiones financieras |
| -Donaciones y Transferencias | 0 | 0 | 5 712 | 0 | 0 | 0 | 0 | 0 | 6 247 | 0 | 0 | 0 | 0 | 0 | -Donaciones y Transferencias |
| -Otros gastos de capital | 0 | 0 | 0 | 0 | 0 | 0 | 0 | 0 | 0 | 0 | 0 | 0 | 0 | 0 | -Otros gastos de capital |
| III. SERVICIO DE LA DEUDA | 0 | 0 | 568 | 0 | 0 | 0 | 0 | 1 709 | 0 | 0 | 0 | 0 | 0 | 0 | III. SERVICIO DE LA DEUDA |
| -Intereses | 0 | 0 | 568 | 0 | 0 | 0 | 0 | 1 709 | 0 | 0 | 0 | 0 | 0 | 0 | -Intereses |
| -Amortización | 0 | 0 | 0 | 0 | 0 | 0 | 0 | 0 | 0 | 0 | 0 | 0 | 0 | 0 | -Amortización |
| TOTAL DE GASTOS POR FUENTE | 120 702 | 109 438 | 840 460 | 42 184 | 64 805 | 67 386 | 81 996 | 70 788 | 105 281 | 48 961 | 63 407 | 77 986 | 95 728 | 109 845 | TOTAL DE GASTOS POR FUENTE |
| Recursos ordinarios (Asignación MEF) | 78 761 | 83 146 | 681 499 | 40 667 | 54 029 | 59 371 | 68 348 | 60 071 | 88 376 | 44 059 | 49 098 | 69 179 | 66 277 | 83 926 | Recursos ordinarios (Asignación MEF) |
| Canon y sobrecanon | 31 132 | -2 750 | 53 796 | 11 | 5 471 | 3 502 | 5 958 | 5 810 | 4 947 | 2 996 | 5 164 | 4 361 | 22 623 | 15 191 | Canon y sobrecanon |
| Recursos directamente recaudados | 1 306 | 2 680 | 14 984 | 275 | 1 162 | 1 254 | 1 341 | 1 397 | 1 323 | 1 236 | 1 471 | 1 120 | 1 808 | 2 304 | Recursos directamente recaudados |
| Donaciones y transferencias | 2 376 | 10 331 | 26 194 | 1 221 | 37 | 1 362 | 2 431 | 2 075 | 3 796 | 2 074 | 3 032 | 4 434 | 1 145 | 7 680 | Donaciones y transferencias |
| Recursos por Oper. Ofi. De Créd. externo | 7 127 | 16 031 | 63 987 | 10 | 4 106 | 1 897 | 3 918 | 1 435 | 6 839 | -1 404 | 4 642 | -1 108 | 3 875 | 744 | Recursos por Oper. Ofi. De Créd. externo |

1/ cifras preliminares.

Fuente: MEF. (www.mef.gob.pe)

Anexo Nº 18

SAN MARTÍN: PROGRAMA DE INVERSIONES DEL GOBIERNO REGIONAL 1/

(Miles de nuevos soles)

| | 2012 | | | 2013 | | | | | | | | | | | | |
|--|---------------|---------------|----------------|--------------|---------------|---------------|---------------|---------------|---------------|--------------|---------------|---------------|---------------|---------------|--|--|
| | Nov. | Dic. | Ene.-Dic. | Ene. | Feb. | Mar. | Abr. | May. | Jun. | Jul. | Ago. | Set. | Oct. | Nov. | | |
| AGROPECUARIA | 1 604 | 14 992 | 21 725 | 598 | 1 273 | 1 030 | 1 614 | 2 193 | 7 311 | -1 762 | 5 324 | -1 223 | 10 105 | 3 472 | AGROPECUARIA | |
| DEFENSA Y SEGURIDAD NACIONAL | 0 | 8 | 305 | 0 | 0 | 0 | 0 | 0 | 0 | 0 | 0 | 0 | 0 | 0 | DEFENSA Y SEGURIDAD NACIONAL | |
| CULTURA Y DEPORTE | 2 852 | 974 | 13 372 | 8 | 488 | 76 | 239 | 750 | 226 | 267 | 718 | 217 | 35 | 6 | CULTURA Y DEPORTE | |
| EDUCACIÓN | 4 542 | 9 080 | 18 853 | 1 | 5 777 | 2 649 | 1 974 | 3 127 | 2 698 | 3 343 | 2 337 | 4 038 | 1 829 | 2 594 | EDUCACIÓN | |
| ENERGÍA | 501 | 147 | 4 129 | 0 | 530 | 250 | 413 | 1 017 | 522 | -143 | 192 | 482 | 5 | 166 | ENERGÍA | |
| MEDIO AMBIENTE | 451 | 882 | 4 591 | 462 | -10 | 340 | 431 | 475 | 481 | 567 | 266 | 349 | 241 | 289 | MEDIO AMBIENTE | |
| ORDEN PUBLICO Y SEGURIDAD | 0 | 7 | 7 | 0 | 0 | 0 | 20 | 394 | 0 | 1 | 37 | 28 | 188 | 366 | ORDEN PUBLICO Y SEGURIDAD | |
| PESCA | 191 | 356 | 1 421 | 30 | 53 | 101 | 86 | 175 | 58 | 67 | 72 | 85 | 111 | 130 | PESCA | |
| PLANEAMIENTO, GESTION Y RESERVA | 4 058 | 7 716 | 45 265 | 1 847 | 3 319 | 4 249 | 4 304 | 4 019 | 3 186 | 4 261 | 4 057 | 4 555 | 4 149 | 4 133 | PLANEAMIENTO, GESTION Y RESERVA | |
| PROTECCION SOCIAL | 0 | 2 | 54 | 0 | 0 | 0 | 0 | 0 | 0 | 0 | 0 | 7 | 0 | 0 | PROTECCION SOCIAL | |
| SALUD | 17 395 | -8 117 | 58 404 | 0 | 3 658 | 12 049 | 7 834 | 1 581 | 13 219 | 1 373 | -6 074 | 11 407 | 24 207 | 35 051 | SALUD | |
| SANEAMIENTO | 10 755 | 6 369 | 80 476 | 952 | 6 103 | 3 771 | 5 423 | 2 186 | 3 590 | 2 518 | 2 880 | 3 664 | 2 283 | 2 796 | SANEAMIENTO | |
| TRABAJO | 0 | 4 | 49 | 0 | 1 | 0 | 2 | 8 | 5 | 2 | 0 | 51 | 0 | 0 | TRABAJO | |
| TRANSPORTE | 36 617 | 8 087 | 105 180 | 1 542 | 4 987 | 3 876 | 18 825 | 11 866 | 21 304 | -6 674 | 10 326 | 10 071 | 11 675 | 12 185 | TRANSPORTE | |
| COMUNICACIONES | 0 | 0 | 244 | 0 | 0 | 0 | 0 | 0 | 0 | 0 | 0 | 283 | 6 | 211 | COMUNICACIONES | |
| COMERCIO | 51 | 63 | 395 | 7 | 13 | 12 | 0 | 1 | 3 | 9 | 0 | 0 | 0 | 0 | COMERCIO | |
| TURISMO | 224 | 170 | 1 798 | 22 | 45 | 63 | 40 | 39 | 60 | 79 | 43 | 99 | 771 | 246 | TURISMO | |
| VIVIENDA Y DESARROLLO URBANO | 121 | 877 | 1 045 | 0 | 1 | 0 | 5 | 1 | 0 | 0 | 31 | 0 | 2 | 5 | VIVIENDA Y DESARROLLO URBANO | |
| TOTAL DE INVERSIONES POR SECTORES | 79 362 | 41 617 | 357 313 | 5 469 | 26 238 | 28 466 | 41 210 | 27 832 | 52 663 | 3 908 | 20 209 | 34 113 | 55 607 | 61 650 | TOTAL DE INVERSIONES POR SECTORES | |

1/ cifras preliminares.

Fuente: MEF. (www.mef.gob.pe)

Síntesis Económica de San Martín Noviembre 2013

Anexo Nº 19

SAN MARTÍN: DEPÓSITOS Y OBLIGACIONES DEL SISTEMA FINANCIERO POR ENTIDAD

(Saldos en miles de nuevos soles)

| | 2012 | | 2013 | | | | | | | | | | | |
|----------------------------------|----------------|----------------|----------------|----------------|----------------|----------------|----------------|----------------|----------------|----------------|----------------|----------------|----------------|----------------------------------|
| | Nov. | Dic. | Ene. | Feb. | Mar. | Abr. | May. | Jun. | Jul. | Ago. | Set. | Oct. | Nov. | |
| A. EMPRESAS BANCARIAS | 270 304 | 284 696 | 264 339 | 251 985 | 293 354 | 265 883 | 278 928 | 283 859 | 295 988 | 292 328 | 278 362 | 281 857 | 292 935 | A. EMPRESAS BANCARIAS |
| Banco Continental | 123 363 | 121 939 | 114 847 | 107 419 | 118 326 | 122 371 | 117 320 | 119 086 | 123 533 | 126 212 | 116 746 | 117 233 | 128 092 | Banco Continental |
| Banco de Crédito | 90 704 | 101 595 | 91 514 | 89 120 | 121 814 | 88 064 | 102 223 | 104 767 | 105 261 | 99 554 | 93 804 | 95 340 | 99 149 | Banco de Crédito |
| Banco Interbank | 25 816 | 25 866 | 24 732 | 24 892 | 24 423 | 23 567 | 26 532 | 26 417 | 28 385 | 28 388 | 27 350 | 29 142 | 26 577 | Banco Interbank |
| Banco Scotiabank | 20 729 | 25 795 | 23 455 | 21 046 | 19 406 | 22 136 | 23 616 | 24 935 | 29 327 | 27 921 | 30 294 | 30 567 | 28 683 | Banco Scotiabank |
| Banco MiBanco | 8 599 | 8 340 | 8 625 | 8 203 | 8 181 | 8 592 | 8 192 | 7 474 | 8 263 | 9 001 | 8 949 | 8 472 | 9 123 | Banco MiBanco |
| Banco Azteca | 553 | 553 | 585 | 650 | 657 | 649 | 656 | 694 | 755 | 773 | 738 | 716 | 755 | Banco Azteca |
| Banco Financiero | 540 | 608 | 581 | 655 | 547 | 504 | 389 | 486 | 464 | 479 | 480 | 388 | 555 | Banco Financiero |
| B. EMPRESAS FINANCIERAS | 2 477 | 2 207 | 1 894 | 1 997 | 1 835 | 1 708 | 2 870 | 2 926 | 3 097 | 3 423 | 3 289 | 3 259 | 3 882 | B. EMPRESAS FINANCIERAS |
| Financiera CrediScotia | 2 477 | 2 207 | 1 894 | 1 997 | 1 835 | 1 708 | 1 786 | 1 828 | 1 887 | 1 906 | 1 956 | 1 908 | 1 959 | Financiera CrediScotia |
| Financiera Confianza | - | - | - | - | - | - | 1 084 | 1 098 | 1 210 | 1 516 | 1 333 | 1 351 | 1 923 | Financiera Confianza |
| C. ENTIDADES MICROF. N.B. | 91 327 | 86 671 | 84 712 | 81 710 | 79 546 | 80 414 | 83 647 | 87 805 | 88 093 | 90 939 | 90 551 | 88 402 | 93 031 | C. ENTIDADES MICROF. N.B. |
| C.M.A.C. de Piura | 67 956 | 64 195 | 62 392 | 59 970 | 57 971 | 59 414 | 61 926 | 66 072 | 66 752 | 66 303 | 66 826 | 66 428 | 69 574 | C.M.A.C. de Piura |
| C.M.A.C. de Paita | 11 524 | 11 158 | 11 004 | 10 686 | 10 617 | 10 446 | 10 980 | 11 524 | 10 642 | 13 382 | 12 420 | 10 619 | 10 917 | C.M.A.C. de Paita |
| C.M.A.C. de Maynas | 7 098 | 7 238 | 7 327 | 7 296 | 7 340 | 7 260 | 7 954 | 7 634 | 7 944 | 8 604 | 8 471 | 8 324 | 9 174 | C.M.A.C. de Maynas |
| C.M.A.C. de Trujillo | 2 259 | 1 753 | 1 792 | 1 638 | 1 430 | 1 303 | 1 713 | 1 575 | 1 773 | 1 729 | 1 930 | 2 058 | 2 346 | C.M.A.C. de Trujillo |
| C.M.A.C. de Huancayo | - | - | - | - | - | - | - | - | - | - | - | 83 | 178 | C.M.A.C. de Huancayo |
| C.R.A.C. Nuestra Gente * | 1 089 | 1 049 | 963 | 925 | 1 097 | 946 | - | - | - | - | - | - | - | C.R.A.C. Nuestra Gente * |
| C.R.A.C. Credinka | 1 401 | 1 278 | 1 234 | 1 195 | 1 091 | 1 045 | 1 074 | 1 001 | 981 | 919 | 904 | 890 | 843 | C.R.A.C. Credinka |
| C.R.A.C. Sipán | 0 | 0 | 0 | 0 | 0 | 0 | 0 | 0 | 0 | 0 | 0 | 0 | 0 | C.R.A.C. Sipán |
| TOTAL SISTEMA FINANCIERO | 364 108 | 373 574 | 350 945 | 335 692 | 374 735 | 348 005 | 365 445 | 374 591 | 387 178 | 386 689 | 372 201 | 373 518 | 389 848 | TOTAL SISTEMA FINANCIERO |

* a partir de mayo 2013 se fusionó con Financiera Confianza.

Fuente: SBS. (www.sbs.gob.pe)

Síntesis Económica de San Martín Noviembre 2013

Anexo Nº 20

SAN MARTÍN: DEPÓSITOS Y OBLIGACIONES DEL SISTEMA FINANCIERO, POR MODALIDAD DE DEPÓSITOS
(Saldos en miles de nuevos soles)

| | 2012 | | 2013 | | | | | | | | | | | |
|---|----------------|----------------|----------------|----------------|----------------|----------------|----------------|----------------|----------------|----------------|----------------|----------------|----------------|---|
| | Nov. | Dic. | Ene. | Feb. | Mar. | Abr. | May. | Jun. | Jul. | Ago. | Set. | Oct. | Nov. | |
| A. DEPÓSITOS A LA VISTA | 91 515 | 103 324 | 89 685 | 84 988 | 92 618 | 103 643 | 107 069 | 104 403 | 113 360 | 111 164 | 97 987 | 102 685 | 93 657 | A. DEPÓSITOS A LA VISTA |
| Empresas Bancarias | 91 066 | 103 195 | 89 678 | 84 963 | 92 614 | 103 636 | 106 999 | 104 352 | 113 300 | 111 056 | 97 905 | 102 609 | 93 496 | Empresas Bancarias |
| Empresas Financieras | 449 | 129 | 7 | 25 | 4 | 7 | 70 | 51 | 60 | 108 | 82 | 75 | 161 | Empresas Financieras |
| Entidades Microfinancieras No Bancarias | 0 | 0 | 0 | 0 | 0 | 0 | 0 | 0 | 0 | 0 | 0 | 0 | 0 | Entidades Microfinancieras No Bancarias |
| B. DEPÓSITOS DE AHORRO | 183 082 | 181 258 | 172 714 | 162 532 | 159 353 | 157 351 | 164 095 | 172 510 | 175 122 | 176 510 | 174 680 | 177 060 | 193 349 | B. DEPÓSITOS DE AHORRO |
| Empresas Bancarias | 128 721 | 131 110 | 123 909 | 116 765 | 115 680 | 112 793 | 116 725 | 120 977 | 123 433 | 121 988 | 121 032 | 125 916 | 139 661 | Empresas Bancarias |
| Empresas Financieras | 359 | 455 | 377 | 524 | 347 | 332 | 869 | 852 | 1 069 | 1 385 | 1 334 | 1 342 | 1 254 | Empresas Financieras |
| Entidades Microfinancieras No Bancarias | 54 002 | 49 693 | 48 428 | 45 243 | 43 326 | 44 226 | 46 501 | 50 681 | 50 621 | 53 137 | 52 315 | 49 802 | 52 434 | Entidades Microfinancieras No Bancarias |
| C. DEPÓSITOS A PLAZO | 89 511 | 88 992 | 88 546 | 88 172 | 122 764 | 87 011 | 94 281 | 97 678 | 98 696 | 99 015 | 99 535 | 93 774 | 102 842 | C. DEPÓSITOS A PLAZO |
| Empresas Bancarias | 50 516 | 50 391 | 50 752 | 50 257 | 85 061 | 49 454 | 55 204 | 58 530 | 59 255 | 59 284 | 59 425 | 53 332 | 59 778 | Empresas Bancarias |
| Empresas Financieras | 1 670 | 1 623 | 1 510 | 1 448 | 1 483 | 1 369 | 1 931 | 2 023 | 1 968 | 1 930 | 1 874 | 1 842 | 2 467 | Empresas Financieras |
| Entidades Microfinancieras No Bancarias | 37 325 | 36 978 | 36 284 | 36 467 | 36 220 | 36 188 | 37 146 | 37 125 | 37 473 | 37 802 | 38 236 | 38 600 | 40 597 | Entidades Microfinancieras No Bancarias |
| TOTAL DEPÓSITOS (A+B+C) | 364 108 | 373 574 | 350 945 | 335 692 | 374 735 | 348 005 | 365 445 | 374 591 | 387 178 | 386 689 | 372 201 | 373 518 | 389 848 | TOTAL DEPÓSITOS (A+B+C) |

Fuente: SBS. (www.sbs.gob.pe)

Anexo Nº 21

SAN MARTÍN: DEPÓSITOS Y OBLIGACIONES DEL SISTEMA FINANCIERO, POR TIPO Y DENOMINACIÓN
(Saldos en miles de nuevos soles)

| | 2012 | | 2013 | | | | | | | | | | | |
|------------------------------|----------------|----------------|----------------|----------------|----------------|----------------|----------------|----------------|----------------|----------------|----------------|----------------|----------------|------------------------------|
| | Nov. | Dic. | Ene. | Feb. | Mar. | Abr. | May. | Jun. | Jul. | Ago. | Set. | Oct. | Nov. | |
| A. MONEDA NACIONAL | 293 055 | 303 351 | 282 425 | 273 569 | 289 797 | 284 786 | 299 263 | 296 869 | 311 138 | 311 000 | 296 144 | 298 281 | 314 962 | A. MONEDA NACIONAL |
| Depósitos a la vista | 80 527 | 89 530 | 77 042 | 75 241 | 81 920 | 93 196 | 95 916 | 92 676 | 101 404 | 99 869 | 86 876 | 92 746 | 81 734 | Depósitos a la vista |
| Depósitos de ahorro | 151 211 | 152 324 | 144 363 | 137 077 | 134 287 | 130 963 | 137 799 | 138 563 | 143 291 | 144 812 | 143 042 | 140 201 | 160 442 | Depósitos de ahorro |
| Depósitos a plazo | 61 317 | 61 497 | 61 020 | 61 251 | 73 590 | 60 627 | 65 548 | 65 630 | 66 442 | 66 319 | 66 225 | 65 334 | 72 787 | Depósitos a plazo |
| B. MONEDA EXTRANJERA | 71 053 | 70 223 | 68 520 | 62 123 | 84 938 | 63 219 | 66 182 | 77 722 | 76 040 | 75 689 | 76 057 | 75 238 | 74 885 | B. MONEDA EXTRANJERA |
| Depósitos a la vista | 10 988 | 13 794 | 12 643 | 9 748 | 10 698 | 10 447 | 11 153 | 11 726 | 11 955 | 11 295 | 11 110 | 9 939 | 11 923 | Depósitos a la vista |
| Depósitos de ahorro | 31 871 | 28 934 | 28 351 | 25 455 | 25 066 | 26 389 | 26 296 | 33 948 | 31 831 | 31 698 | 31 638 | 36 858 | 32 907 | Depósitos de ahorro |
| Depósitos a plazo | 28 194 | 27 495 | 27 526 | 26 920 | 49 174 | 26 383 | 28 733 | 32 048 | 32 253 | 32 696 | 33 309 | 28 440 | 30 055 | Depósitos a plazo |
| TOTAL DEPÓSITOS (A+B) | 364 108 | 373 574 | 350 945 | 335 692 | 374 735 | 348 005 | 365 445 | 374 591 | 387 178 | 386 689 | 372 201 | 373 518 | 389 848 | TOTAL DEPÓSITOS (A+B) |

Fuente: SBS. (www.sbs.gob.pe)

Síntesis Económica de San Martín Noviembre 2013

Anexo Nº 22

SAN MARTÍN: CRÉDITO DEL SISTEMA FINANCIERO
(Saldos en miles de nuevos soles)

| | 2012 | | 2013 | | | | | | | | | | | |
|----------------------------------|------------------|------------------|------------------|------------------|------------------|------------------|------------------|------------------|------------------|------------------|------------------|------------------|------------------|----------------------------------|
| | Nov. | Dic. | Ene. | Feb. | Mar. | Abr. | May. | Jun. | Jul. | Ago. | Set. | Oct. | Nov. | |
| TOTAL SISTEMA FINANCIERO | 1 723 524 | 1 735 123 | 1 753 156 | 1 761 524 | 1 791 858 | 1 806 673 | 1 814 337 | 1 810 119 | 1 800 656 | 1 818 262 | 1 815 478 | 1 822 630 | 1 840 272 | TOTAL SISTEMA FINANCIERO |
| A. EMPRESAS BANCARIAS | 1 233 604 | 1 248 562 | 1 261 499 | 1 263 858 | 1 303 101 | 1 316 672 | 1 326 262 | 1 327 898 | 1 322 707 | 1 330 130 | 1 326 069 | 1 329 834 | 1 340 267 | A. EMPRESAS BANCARIAS |
| Banco Continental | 482 080 | 480 268 | 479 644 | 478 191 | 498 181 | 492 230 | 493 496 | 496 041 | 485 670 | 488 511 | 482 395 | 479 718 | 481 080 | Banco Continental |
| Banco de Crédito | 356 167 | 366 861 | 374 717 | 374 252 | 391 043 | 396 955 | 404 876 | 411 357 | 412 499 | 412 793 | 412 667 | 418 992 | 423 734 | Banco de Crédito |
| Banco Interbank | 134 574 | 135 177 | 135 167 | 137 244 | 139 704 | 142 885 | 145 745 | 146 186 | 147 929 | 150 814 | 153 501 | 153 696 | 153 929 | Banco Interbank |
| Banco Scotiabank | 143 203 | 148 117 | 152 499 | 154 760 | 156 303 | 167 094 | 167 443 | 162 592 | 165 850 | 167 100 | 167 806 | 169 252 | 173 824 | Banco Scotiabank |
| Banco MiBanco | 108 887 | 108 820 | 109 727 | 108 920 | 106 176 | 105 121 | 101 543 | 97 848 | 96 179 | 96 008 | 94 753 | 92 913 | 91 834 | Banco MiBanco |
| Banco Azteca | 4 001 | 4 347 | 4 545 | 4 776 | 5 007 | 5 190 | 5 462 | 5 648 | 5 713 | 5 803 | 5 958 | 6 101 | 6 069 | Banco Azteca |
| Banco Financiero | 4 692 | 4 972 | 5 200 | 5 715 | 6 687 | 7 197 | 7 696 | 8 226 | 8 867 | 9 101 | 8 988 | 9 161 | 9 796 | Banco Financiero |
| B. EMPRESAS FINANCIERAS | 133 776 | 137 065 | 137 430 | 136 799 | 132 786 | 131 573 | 157 605 | 154 053 | 150 616 | 150 435 | 149 694 | 149 971 | 151 242 | B. EMPRESAS FINANCIERAS |
| Financiera CrediScotia | 78 434 | 78 800 | 76 425 | 74 565 | 71 976 | 69 355 | 67 431 | 65 462 | 63 333 | 61 949 | 61 088 | 60 423 | 61 400 | Financiera CrediScotia |
| Financiera Edyficar | 45 287 | 47 199 | 49 422 | 50 655 | 51 084 | 51 599 | 51 147 | 49 737 | 48 413 | 48 729 | 48 704 | 49 349 | 50 102 | Financiera Edyficar |
| Financiera Efectiva * | 7 453 | 8 489 | 9 006 | 9 081 | 9 726 | 10 619 | 11 504 | 12 008 | 12 953 | 13 560 | 13 891 | 14 440 | 14 910 | Financiera Efectiva * |
| Financiera TFC | 2 602 | 2 577 | 2 577 | 2 498 | - | - | - | - | - | - | - | - | - | Financiera TFC |
| Financiera Confianza | - | - | - | - | - | - | 27 523 | 26 846 | 25 917 | 26 197 | 26 011 | 25 759 | 24 829 | Financiera Confianza |
| C. ENTIDADES MICROF. N.B. | 356 144 | 349 496 | 354 227 | 360 867 | 355 971 | 358 428 | 330 470 | 328 168 | 327 332 | 337 697 | 339 715 | 342 825 | 348 764 | C. ENTIDADES MICROF. N.B. |
| C.M.A.C. de Piura | 182 385 | 176 095 | 179 551 | 184 354 | 185 640 | 188 123 | 191 257 | 193 417 | 194 076 | 197 025 | 197 581 | 200 122 | 202 092 | C.M.A.C. de Piura |
| C.M.A.C. de Paita | 63 102 | 62 624 | 61 995 | 61 514 | 61 889 | 61 338 | 60 015 | 57 305 | 56 179 | 57 415 | 59 183 | 58 547 | 58 929 | C.M.A.C. de Paita |
| C.M.A.C. de Trujillo | 47 525 | 47 485 | 49 119 | 50 196 | 44 611 | 45 513 | 44 555 | 44 019 | 43 662 | 44 026 | 44 657 | 45 166 | 44 589 | C.M.A.C. de Trujillo |
| C.M.A.C. de Maynas | 23 684 | 23 474 | 22 635 | 22 800 | 22 561 | 23 045 | 23 106 | 22 391 | 22 680 | 22 471 | 22 055 | 22 414 | 22 502 | C.M.A.C. de Maynas |
| C.M.A.C. de Huancayo | - | - | - | - | - | - | - | - | - | - | - | 124 | 3 764 | C.M.A.C. de Huancayo |
| C.R.A.C. Nuestra gente ** | 25 179 | 25 218 | 26 320 | 27 579 | 28 286 | 28 439 | - | - | - | - | - | - | - | C.R.A.C. Nuestra gente ** |
| C.R.A.C. Credinka | 3 393 | 3 163 | 3 008 | 2 888 | 2 662 | 2 577 | 2 409 | 2 327 | 2 224 | 2 158 | 2 048 | 1 905 | 1 770 | C.R.A.C. Credinka |
| C.R.A.C. Sipán | 2 585 | 2 650 | 2 756 | 2 809 | 2 791 | 2 734 | 2 717 | 2 734 | 2 662 | 2 622 | 2 412 | 2 342 | 2 328 | C.R.A.C. Sipán |
| Edpyme Raíz | 5 732 | 5 555 | 5 358 | 5 022 | 4 714 | 4 183 | 3 996 | 3 732 | 3 568 | 3 419 | 3 297 | 3 248 | 3 345 | Edpyme Raíz |
| Edpyme Marcimex | 2 559 | 3 232 | 3 485 | 3 705 | 2 817 | 2 476 | 2 415 | 2 243 | 2 281 | 2 371 | 2 508 | 3 214 | 3 844 | Edpyme Marcimex |
| Edpyme Acceso Crediticio | - | - | - | - | - | - | - | - | - | 6 188 | 5 975 | 5 743 | 5 602 | Edpyme Acceso Crediticio |
| TOTAL SISTEMA FINANCIERO | 1 723 524 | 1 735 123 | 1 753 156 | 1 761 524 | 1 791 858 | 1 806 673 | 1 814 337 | 1 810 119 | 1 800 656 | 1 818 262 | 1 815 478 | 1 822 630 | 1 840 272 | TOTAL SISTEMA FINANCIERO |
| Moneda Nacional | 1 605 882 | 1 617 395 | 1 630 284 | 1 638 222 | 1 670 990 | 1 682 982 | 1 687 627 | 1 680 913 | 1 673 030 | 1 690 519 | 1 691 099 | 1 702 592 | 1 721 582 | Moneda Nacional |
| Moneda Extranjera | 117 642 | 117 728 | 122 872 | 123 302 | 120 868 | 123 691 | 126 710 | 129 206 | 127 626 | 127 743 | 124 379 | 120 038 | 118 690 | Moneda Extranjera |

* Edpyme efectiva hasta marzo 2010.

** a partir de mayo 2013 se fusionó con Financiera Confianza.

Fuente: SBS. (w w w . s b s . g o b . p e)

Anexo Nº 23

SAN MARTÍN: CARTERA PESADA EN EL SISTEMA FINANCIERO 1/.

(En porcentajes)

| | 2012 | | 2013 | | | | | | | | | | | |
|----------------------------------|------------|------------|------------|------------|------------|------------|-------------|-------------|-------------|-------------|-------------|-------------|-------------|----------------------------------|
| | Nov. | Dic. | Ene. | Feb. | Mar. | Abr. | May. | Jun. | Jul. | Ago. | Set. | Oct. | | Nov. |
| A. Empresas Bancarias | 1.6 | 1.5 | 1.9 | 2.4 | 2.6 | 2.2 | 3.1 | 2.6 | 2.6 | 4.2 | 4.2 | 4.2 | 4.2 | A. Empresas Bancarias |
| Banco Continental | 0.7 | 0.8 | 1.0 | 2.0 | 2.5 | 1.3 | 3.3 | 1.4 | 1.6 | 4.2 | 4.1 | 4.9 | 5.5 | Banco Continental |
| Banco de Crédito | 0.9 | 0.4 | 1.0 | 1.1 | 0.6 | 0.7 | 0.7 | 1.0 | 1.1 | 3.0 | 3.1 | 1.4 | 1.0 | Banco de Crédito |
| Banco Interbank | 2.1 | 1.7 | 2.1 | 2.3 | 2.3 | 2.1 | 2.1 | 2.1 | 1.8 | 1.8 | 2.0 | 3.2 | 1.8 | Banco Interbank |
| Banco MiBanco | 5.7 | 5.8 | 6.7 | 7.5 | 9.0 | 9.1 | 10.1 | 10.7 | 11.0 | 11.3 | 11.5 | 12.3 | 12.6 | Banco MiBanco |
| Banco Scotiabank | 2.7 | 3.0 | 3.5 | 3.3 | 3.9 | 4.0 | 4.7 | 5.4 | 5.2 | 5.3 | 5.0 | 5.6 | 5.7 | Banco Scotiabank |
| Banco Azteca | 6.9 | 7.0 | 7.4 | 7.8 | 8.7 | 9.5 | 9.6 | 9.9 | 9.9 | 9.8 | 9.7 | 9.5 | 9.4 | Banco Azteca |
| Banco Financiero | 2.2 | 2.4 | 2.5 | 2.7 | 2.6 | 2.7 | 2.8 | 2.7 | 2.7 | 2.6 | 2.6 | 3.0 | 2.6 | Banco Financiero |
| B. Empresas Financieras | 5.9 | 6.3 | 7.1 | 7.3 | 8.3 | 8.9 | 10.0 | 11.3 | 12.4 | 13.3 | 13.1 | 13.0 | 12.4 | B. Empresas Financieras |
| Financiera CrediScotia | 5.6 | 6.0 | 7.3 | 7.5 | 9.2 | 10.3 | 10.9 | 11.1 | 10.4 | 10.8 | 10.3 | 10.8 | 10.4 | Financiera CrediScotia |
| Financiera Edyficar | 6.5 | 7.2 | 7.2 | 7.6 | 8.0 | 7.9 | 9.2 | 10.7 | 12.3 | 13.6 | 14.1 | 14.4 | 14.2 | Financiera Edyficar |
| Financiera Efectiva * | 3.9 | 3.9 | 4.0 | 4.1 | 3.7 | 3.9 | 4.0 | 3.9 | 3.9 | 3.9 | 3.9 | 3.9 | 4.0 | Financiera Efectiva * |
| Financiera TFC | 7.6 | 8.1 | 8.5 | 9.5 | - | - | - | - | - | - | - | - | - | Financiera TFC |
| Financiera Confianza | - | - | - | - | - | - | 11.6 | 16.1 | 21.9 | 23.6 | 22.6 | 20.9 | 18.6 | Financiera Confianza |
| C. Entidades Microf. N.B. | 9.7 | 7.2 | 6.9 | 7.7 | 8.2 | 8.5 | 8.9 | 8.0 | 8.3 | 8.1 | 8.4 | 8.7 | 7.7 | C. Entidades Microf. N.B. |
| C.M.A.C. de Maynas | 6.2 | 6.2 | 8.5 | 8.8 | 8.6 | 9.1 | 9.2 | 9.3 | 9.9 | 9.8 | 9.7 | 10.4 | 10.8 | C.M.A.C. de Maynas |
| C.M.A.C. de Paita | 8.8 | 7.7 | 8.5 | 9.2 | 9.3 | 10.1 | 10.3 | 8.6 | 9.5 | 9.4 | 9.6 | 9.6 | 9.8 | C.M.A.C. de Paita |
| C.M.A.C. de Piura | 9.8 | 6.2 | 6.4 | 6.2 | 6.9 | 6.8 | 7.1 | 7.1 | 7.0 | 7.2 | 7.5 | 6.7 | 6.7 | C.M.A.C. de Piura |
| C.M.A.C. de Huancayo | - | - | - | - | - | - | - | - | - | 0.0 | 0.0 | 0.0 | 3.0 | C.M.A.C. de Huancayo |
| C.M.A.C. de Trujillo | 8.6 | 7.5 | 6.2 | 8.1 | 8.3 | 9.3 | 13.8 | 10.0 | 11.3 | 10.5 | 11.3 | 11.8 | 8.3 | C.M.A.C. de Trujillo |
| C.R.A.C. Credinka | 14.1 | 15.2 | 16.0 | 16.5 | 19.9 | 20.9 | 20.7 | 21.5 | 22.5 | 24.2 | 25.5 | 26.1 | 25.1 | C.R.A.C. Credinka |
| C.R.A.C. Nuestra gente ** | 17.4 | 11.5 | 6.3 | 12.6 | 12.8 | 13.7 | - | - | - | - | - | - | - | C.R.A.C. Nuestra gente ** |
| C.R.A.C. Sipán | 5.0 | 4.6 | 5.1 | 5.9 | 5.9 | 6.2 | 6.7 | 6.3 | 7.0 | 8.1 | 9.4 | 10.6 | 10.7 | C.R.A.C. Sipán |
| Edpyme Raíz | 5.7 | 9.8 | 6.0 | 6.1 | 6.3 | 6.2 | 6.3 | 6.5 | 6.5 | 6.5 | 6.3 | 6.2 | 6.0 | Edpyme Raíz |
| Edpyme Acceso Crediticio | - | - | - | - | - | - | - | - | - | 5.5 | 5.7 | 5.5 | 5.5 | Edpyme Acceso Crediticio |
| Edpyme Marcimex | 7.2 | 6.3 | 5.2 | 6.1 | 9.6 | 7.4 | 7.9 | 8.5 | 7.8 | 7.6 | 7.4 | 5.9 | 4.8 | Edpyme Marcimex |
| TOTAL SISTEMA FINANCIERO | 3.6 | 3.0 | 3.3 | 3.9 | 4.2 | 3.9 | 4.7 | 4.3 | 4.5 | 5.7 | 5.7 | 5.8 | 5.5 | TOTAL SISTEMA FINANCIERO |

1/ cifras preliminares

* Edpyme Efectiva hasta marzo 2010.

** a partir de mayo 2013 se fusionó con Financiera Confianza.

Fuente: Empresas del Sistema Financiero de San Martín y SBS.

VI. Ficha Técnica del Indicador de Actividad Económica Regional

Es un indicador parcial, que busca medir la evolución de la economía regional, a partir de los principales sectores, los cuales representan el 63,4 por ciento del valor agregado bruto de San Martín, según el INEI.

El indicador se obtiene mediante la agregación ponderada de los índices sectoriales, utilizando como factor de ponderación la estructura porcentual anual del año 2007, elaborado por el INEI.

$$\text{Indicador regional} = \sum_{i=1}^n I_{\text{sector } i(t)} * w_i$$

I_i = Índice del sector i en el período (mes) t
 n = Número de sectores que componen el índice
 w_i = Peso relativo ponderado del sector i , en base a su contribución al valor agregado bruto del 2007.

Lo sectores que incluye son: agropecuario, pesca, manufactura, electricidad y agua, construcción, servicios gubernamentales y servicios financieros.

El índice de los sectores agropecuario, pesca, minería, manufactura, electricidad y agua, se calcula en base al valor bruto de producción, de la siguiente manera:

$$\text{Índice sector } i = \left[\frac{VBP_{it}}{VBP_i \text{ prom. 2007}} \right] * 100$$

Donde:

i = Sector analizado

VBP_{it} = Valor Bruto de la Producción del sector i del mes t a precios de 1994.

$VBP_{i \text{ prom. } 2007}$ = Valor Bruto de Producción promedio 2007 del sector i a precios de 1994.

Procedimiento:

- a) La clasificación de los sectores productivos se basa en la Clasificación Industrial Internacional Uniforme (CIIU-Revisión 3).
- b) Las fuentes de la información sectorial son:
 - Para los sectores agropecuario, pesca y minería sus respectivos ministerios.
 - Para el sector manufactura: Encuesta de la Dirección Regional de la Producción y

la Encuesta directa a empresas representativas.

- Para el sector electricidad y agua: Osinergmin, Electro Oriente y las empresas EPS Moyobamba y EMAPA San Martín.
 - Para el sector construcción: empresa Cementos Selva S.A.A.
 - Para los sectores servicios financieros y servicios gubernamentales: SBS y el Gobierno Regional.
- c) El valor bruto de producción de los sectores agropecuario, pesca, electricidad y agua, se obtiene de la aplicación de los precios del año base (1994), a los volúmenes de producción. Los precios del año base, son los utilizados por la Dirección Nacional de Cuentas Nacionales del INEI.
 - d) El valor del sector construcción se estima de manera indirecta utilizando los despachos y ventas de cemento.
 - e) El valor de los servicios gubernamentales se calcula a partir del gasto en remuneraciones y bienes y servicios del Gobierno Regional, que se deflactan a precios de 1994, utilizando el IPC e IPM, en cada caso.
 - f) El valor de los servicios financieros se estima a partir de los saldos de las colocaciones y depósitos del sistema financiero de la región, deflactados a precios 1994, utilizando el IPC.
 - g) Estructura del indicador regional
- | Sector | Ponderación (%) 1/ |
|---------------------------|--------------------|
| Agropecuario | 27,9 |
| Pesca | 0,0 |
| Manufactura | 14,4 |
| Electricidad y agua | 0,9 |
| Construcción | 6,9 |
| Servicios gubernamentales | 11,5 |
| Servicios financieros 2/ | 1,8 |
| Total | 63,4 |
- 1/ Estructura del valor agregado bruto del año 2007.
 2/ Ponderación promedio nacional.

