



BANCO CENTRAL DE RESERVA DEL PERÚ
SUCURSAL IQUITOS

SÍNTESIS ECONÓMICA DE SAN MARTÍN
AGOSTO 2013 ^{1/}

DEPARTAMENTO DE ESTUDIOS ECONÓMICOS

I. ACTIVIDAD PRODUCTIVA

1.1. Producción

En el periodo enero-agosto de 2013, el indicador de actividad económica regional muestra que los sectores que lo conforman contribuyeron con 3,5 puntos porcentuales negativos interanual a la economía regional, como resultado de la contracción de los sectores agropecuario, construcción, electricidad y agua, y manufactura.

Entre los sectores que más cayeron están agropecuario (-14,4 por ciento) y construcción (-11,0 por ciento); en el caso de

agropecuario por la menor producción de café, arroz y maíz; y en construcción por la desaceleración del gasto en obras privadas, así lo indican los menores despachos de cemento en Tarapoto, Rioja y Moyobamba.

En cambio, entre los sectores que crecieron están pesca continental, servicios gubernamentales y servicios financieros, en particular pesca continental (41,9 por ciento), impulsada por la mayor crianza de las especies tilapia y gamitana en piscigranjas.

CUADRO Nº 1
INDICADOR DE ACTIVIDAD ECONÓMICA REGIONAL 1/ 2/
(Variación porcentual respecto a similar periodo del año anterior)

Sector	Ponderación 3/	ENERO-AGOSTO 2013
Agropecuario	27,9	-14,4
Agrícola	-	-16,2
Pecuario	-	-1,5
Pesca	0,0	41,9
Manufactura no primaria	14,4	-2,1
Electricidad y agua	0,9	-6,6
Construcción	6,9	-11,0
Servicios gubernamentales	11,5	11,7
Servicios financieros	1,8	10,5
Aporte sectorial	63,4	-3,5

1/ Es un indicador parcial de la actividad económica de la región que, alcanza una cobertura de 63,4 por ciento del valor agregado bruto de la producción regional, según cifras del INEI.

2/ Actualizado con información al 23 de octubre de 2013.

3/ Considera la estructura productiva de la región para el año 2007 según cifras del INEI. En el caso de los servicios financieros se considera como ponderación el promedio nacional (1,8 por ciento)

Fuente: Direcciones Regionales del MINAGRI, Dirección Regional de Produce y empresas, MEM, EPS Moyobamba, EMAPA San Martín, MEF y SBS.

1.1.1. Producción agropecuaria

El valor bruto de la producción agropecuaria registró un crecimiento de 3,0 por ciento respecto a agosto del año anterior, explicado en particular, por la mayor producción de maíz amarillo duro y arroz; pero contrarrestado parcialmente por la menor saca de algunas especies pecuarias. El sub-sector agrícola

registró una variación positiva, mientras el pecuario mostró una variación negativa.

En el periodo enero-agosto de 2013, el valor bruto de la producción agropecuaria registró una disminución de 14,4 por ciento respecto a similar periodo del año anterior.

CUADRO Nº 2
VALOR BRUTO DE LA PRODUCCIÓN AGROPECUARIA
(Variación porcentual real) 1/

	AGOSTO	ENERO – AGOSTO
	2013	2013
Sub-sector agrícola	5,5	-16,2
Sub-sector pecuario	-9,4	-1,5
Sector agropecuario	3,0	-14,4

1/ Respecto al mismo mes o periodo del año anterior.

Fuente: Dirección Regional del MINAGRI de San Martín.

El valor bruto de la producción agrícola creció 5,5 por ciento, impulsado por el aumento de la producción de caña de azúcar en 9 579 toneladas, arroz cáscara en 7 262 toneladas y maíz amarillo en 6 370 toneladas; sin embargo, fue contrarrestado parcialmente por la menor producción de palma aceitera, plátano, yuca, café y cacao; en particular,

palma aceitera y plátano, que disminuyeron en 1 500 toneladas y 1 224 toneladas, cada uno.

En el periodo enero-agosto de 2013, el valor bruto de la producción agrícola cayó en 16,2 por ciento frente a similar periodo del año anterior, por menor producción de café, arroz cáscara, naranja y maíz amarillo duro.

**CUADRO Nº 3
PRODUCCIÓN DE PRINCIPALES PRODUCTOS AGRÍCOLAS 1/
(Toneladas)**

CULTIVO	AGOSTO		Var. %	ENERO- AGOSTO		Var. %
	2012	2013		2012	2013	
Arroz cáscara	37 072	44 334	19,6	389 609	362 886	-6,9
Plátano	40 590	39 366	-3,0	298 768	292 164	-2,2
Yuca	9 764	9 204	-5,7	76 878	73 356	-4,6
Caña azúcar	17 715	27 294	54,1	140 287	178 838	27,5
Maíz amarillo	10 126	16 496	62,9	123 974	112 959	-8,9
Palma aceitera	26 296	24 796	-5,7	193 588	198 651	2,6
Naranja	2 577	2 493	-3,3	23 416	12 387	-47,1
Papaya	2 817	2 514	-10,8	16 825	19 926	18,4
Cacao	2 531	2 031	-19,8	16 256	15 705	3,4
Café	1 343	838	-37,6	67 410	40 174	-40,4

1/ Cifras preliminares.

Fuente: Dirección Regional del MINAGRI de San Martín.

**GRÁFICO Nº 1
PARTICIPACIÓN EN EL VBP
AGRÍCOLA
ENERO-AGOSTO 2013**

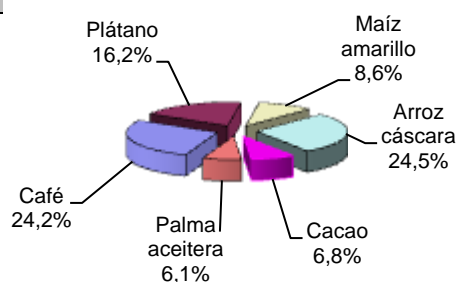

Los precios en chacra de los productos agrícolas registraron un comportamiento variado, por un lado, cayeron los precios de café y palma aceitera, vinculados a los menores precios en el mercado internacional;

y por otro lado, subieron los precios de maíz amarillo duro, caña de azúcar, plátano, cacao, yuca y arroz cáscara; en el caso de maíz amarillo duro, debido a la escasez que se registró el año anterior, por las inundaciones.

**CUADRO Nº 4
PRECIOS EN CHACRA DE PRINCIPALES PRODUCTOS AGRÍCOLAS
(Nuevos soles por Kg.)**

	AGOSTO		Var. %
	2012	2013	
Arroz cáscara	0,77	0,79	2,6
Plátano	0,42	0,47	11,9
Yuca	0,36	0,39	8,3
Café	5,06	4,22	-16,6
Cacao	4,73	5,15	8,9
Caña de azúcar	0,04	0,05	25,0
Maíz amarillo duro	0,65	0,91	40,0
Palma aceitera	0,44	0,39	-11,4

Fuente: Dirección Regional del MINAGRI de San Martín.

En el mes de inicio de la presente campaña, las siembras totalizaron 11,6 mil hectáreas, superficie mayor en 19,4 por ciento respecto a agosto de la campaña anterior, debido a la mayor disponibilidad de áreas de terrenos

aptos, recurso hídrico y semillas. En particular, se incrementaron las áreas sembradas de arroz cáscara en 984 hectáreas, y de maíz amarillo duro en 783 hectáreas; asimismo se instalaron 130 hectáreas de palma aceitera.

**CUADRO Nº 5
SUPERFICIE SEMBRADA (Has.) 1/**

	AGOSTO		Var. %	CAMPAÑA AGRÍCOLA 2/		Var. %
	2012	2013		2011-2012	2012-2013	
-Arroz cáscara	6 234	7 218	15,8	6 234	7 218	15,8
-Maíz amarillo duro	1 726	2 509	45,4	1 726	2 509	45,4
-Algodón	0	0	-	0	0	-
-Plátano	207	242	16,9	207	242	16,9
-Yuca	801	761	-5,0	801	761	-5,0
-Palma aceitera	0	130	-	0	130	-
-Papaya	82	28	-65,9	82	28	-65,9
-Cacao	195	192	-1,5	195	192	-1,5
-Café	131	33	-74,8	131	33	-74,8
-Fríjol grano seco	126	215	70,6	126	215	70,6
-Fríjol Chiclayo	65	73	12,3	65	73	12,3
-Otros	154	207	34,4	154	207	34,4
TOTAL	9 721	11 608	19,4	9 721	11 608	19,4

1/ Cifras preliminares

2/ Agosto 2013.

Fuente: Dirección Regional del MINAGRI de San Martín.

Respecto a los factores meteorológicos, en agosto las lluvias fueron mayores en 59,0 por ciento frente a lo normal. Las temperaturas fueron altas, la mínima fue de 19,1 °C, con una anomalía positiva de 0,2 °C, y la máxima de 31,4 °C, con una anomalía negativa de 0,1 °C, ambas con relación a su normal.

En cuanto a los factores hidrológicos, el caudal de los ríos Huallaga, Mayo y Cumbaza estuvieron por encima de los

promedios mensuales multianuales; el Huallaga alcanzó en promedio 15,02 metros de altura en la estación Picota. En cambio, el caudal de los ríos Biavo y Ponaza fue menor al nivel registrado en agosto del año anterior.

Las condiciones meteorológicas favorecieron el desarrollo vegetativo de los cultivos, tanto de bajo riesgo, que dispusieron de agua; como los de secano, que mostraron mayor recuperación en sus fases fenológicas.

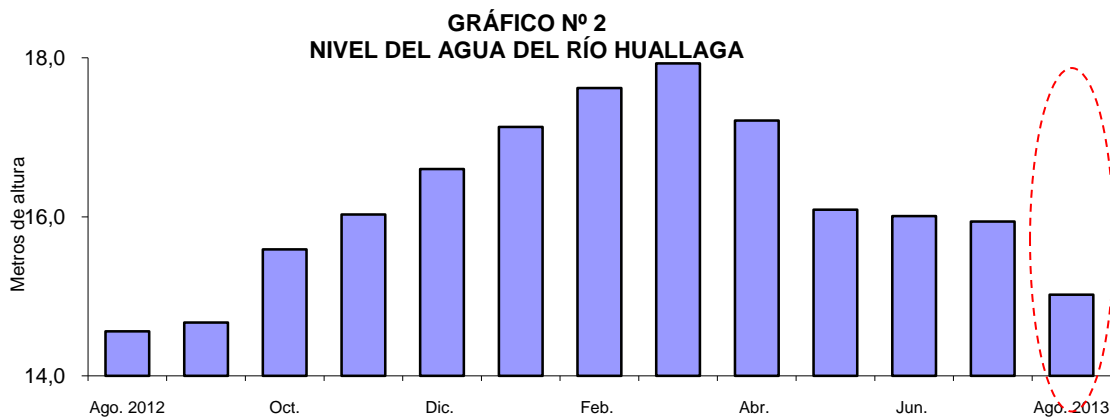

Fuente: SENAMHI-San Martín.

El valor bruto de la producción pecuaria disminuyó en 9,4 por ciento frente a agosto del año anterior, por el menor número de especies para la saca. Se registró una caída generalizada en todos los rubros explicativos, con excepción de la producción de huevos, que registró un incremento de 21 toneladas.

En particular, disminuyó la producción de carne de aves en 170 toneladas, así como la producción de leche en 113 toneladas.

En el periodo enero-agosto el valor bruto de la producción pecuaria cayó en 1,5 por ciento frente a similar periodo del año anterior.

**CUADRO Nº 6
PRODUCCIÓN PECUARIA 1/
(Toneladas)**

ESPECIES	AGOSTO		Var. % Real	ENERO – AGOSTO		Var. % Real
	2012	2013		2012	2013	
Carne ave	1 557	1 387	-10,9	11 864	12 593	6,1
Carne porcino	235	166	-29,4	1 496	1 588	6,1
Carne vacuno	505	455	-9,9	3 897	3 859	-1,0
Carne ovino	8	6	-25,0	67	53	-20,9
Leche	2 671	2 558	-4,2	22 976	22 265	-3,1
Huevos	700	721	3,0	7 470	5 882	-21,3
Total pecuario	5 676	5 293	-9,4	47 770	46 240	-1,5

1/ Cifras preliminares.

Fuente: Dirección Regional del MINAGRI de San Martín.

**GRÁFICO Nº 3
PARTICIPACIÓN EN EL VBP
PECUARIA
ENERO - AGOSTO 2013**

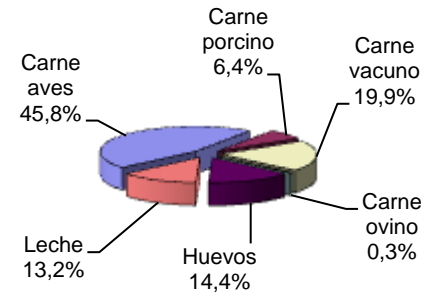

1.1.2. Producción pesquera

La producción interna de pescado fresco (153 toneladas) creció 64,5 por ciento frente a agosto de 2012, impulsada por la producción de tilapia en piscigranjas y la abundancia de otras especies (boquichico) en el río Huallaga

El abastecimiento de pescado desde otros departamentos fue de 313 toneladas, superior en 2,0 por ciento respecto a agosto del año

anterior, debido al mayor ingreso de pescado fresco y seco-salado, pero cayó el salpreso.

En el periodo enero-agosto de 2013, la producción interna de pescado avanzó 41,9 por ciento; mientras el abastecimiento desde otros departamentos cayó en 9,5 por ciento; en el caso de la producción interna sustentada por la crianza de peces en piscigranjas.

**CUADRO Nº 7
PRODUCCIÓN PESQUERA CONTINENTAL
(Toneladas)**

	AGOSTO		Var. %	ENERO – AGOSTO		Var. %
	2012	2013		2012	2013	
I. PRODUCCIÓN INTERNA	93	153	64,5	884	1 254	41,9
- Fresco	93	153	64,5	884	1 254	41,9
* Tilapia	62	90	45,2	624	822	31,7
* Gamitana	22	22	0,0	199	260	30,7
* Otras especies	9	41	355,6	61	172	182,0
II. INGRESO EXTRAREGIONAL	307	313	2,0	2 618	2 368	-9,5
- Fresco	199	209	5,0	1 689	1 646	-2,5
- Salpreso	51	32	-37,3	479	255	-46,8
- Seco-Salado	57	72	26,3	450	467	3,8

Fuente: Dirección Regional de Produce de San Martín.

1.1.3. Producción manufacturera

La industria no primaria creció 5,2 por ciento respecto a agosto del año anterior, como resultado de la mayor producción de cemento, jabón, madera aserrada y manteca; sin embargo, contrarrestada parcialmente por la menor producción de bebidas gaseosas y

aceite de palma aceitera. En el periodo enero-agosto de 2013, la industria no primaria cayó en 2,1 por ciento frente a similar periodo del año anterior, como resultado de la menor producción de aceite y manteca de palma aceitera, y bebidas gaseosas.

**CUADRO Nº 8
ÍNDICE DE VOLUMEN FÍSICO DE LA MANUFACTURA NO PRIMARIA**

CIU	RAMAS DE ACTIVIDAD	AGOSTO		Var. %	ENERO – AGOSTO		Var. %
		2012	2013		2012	2013	
1514	Aceite y manteca	521,4	433,7	-16,8	473,0	413,0	-12,7
1554	Bebidas gaseosas	461,3	288,1	-37,5	403,9	380,2	-5,9
2010	Madera aserrada	23,6	28,2	19,5	12,0	15,7	30,8
2411	Jabón	280,7	382,9	36,4	328,4	409,0	24,5
2693	Cemento	409,5	577,9	41,1	409,8	438,8	7,1
Total		245,7	258,5	5,2	229,4	224,5	-2,1

Fuente: Dirección Regional de Producción de San Martín y Encuesta a Empresas Industriales.

1.1.4. Construcción

El sector construcción avanzó 10,1 por ciento respecto a agosto del año anterior, así lo reflejan los mayores despachos de cemento, debido al mayor gasto en obras privadas; ya que disminuyó el gasto en obras públicas, en particular de los gobiernos locales. Las ventas

de cemento aumentaron en Tarapoto y Moyobamba, pero cayeron en Rioja.

En los primeros ocho meses de 2013, el sector construcción cayó en 11,0 por ciento respecto a similar periodo del año anterior.

**CUADRO Nº 9
ÍNDICE DE VOLUMEN FÍSICO DEL SECTOR CONSTRUCCIÓN**

	AGOSTO		Var. %	ENERO – AGOSTO		Var. %
	2012	2013		2012	2013	
Despachos de cemento 1/	179,4	197,5	10,1	165,4	147,2	-11,0
	179,4	197,5	10,1	165,4	147,2	-11,0

1/ Rioja, Moyobamba y Tarapoto.
Fuente: Cementos Selva SAA.

1.1.5. Electricidad y agua

El sector electricidad y agua cayó en 0,9 por ciento frente a agosto del año anterior, inducido por la contracción de la producción de agua (-7,1 por ciento); pero atenuado por el avance de la producción de electricidad (-18,9 por ciento). En electricidad influyó la mayor generación de la central hidroeléctrica de El Gera y de la central térmica de Tarapoto; y en

el caso de agua influyó la menor producción de las dos empresas productoras. San Martín está conectado al Sistema Eléctrico Interconectado Nacional, del cual se abastece.

En el periodo enero-agosto de 2013, el sector electricidad y agua cayó en 6,6 por ciento, respecto a similar periodo del año anterior.

**CUADRO Nº 10
PRODUCCIÓN DE ELECTRICIDAD Y AGUA 1/**

	AGOSTO		Var. %	ENERO – AGOSTO		Var. %
	2012	2013		2012	2013	
I.- Electricidad (MWH)	1 781	2 118	18,9	39 160	35 255	-10,0
II.- Agua (M³)	1 460 235	1 355 859	-7,1	11 386 215	10 981 875	-3,6
Total (I+II)			-0,9			-6,6

1/. Información preliminar
Fuente: MEM, EPS Moyobamba y EMAPA San Martín.

1.1.6. Turismo

De acuerdo con información de la Dirección Regional de Comercio Exterior y Turismo de San Martín, en agosto se registraron 59 743 arribos de turistas y 79 185 pernoctaciones; superiores en 5,1 y 4,2 por ciento, en cada caso, respecto a similar mes del año anterior, impulsados por el mayor flujo de turistas

nacionales y extranjeros. El turismo interno avanzó 4,6 por ciento; en tanto el receptivo registró un aumento de 36,0 por ciento.

En el periodo enero-agosto de 2013, el número de arribos aumentó 15,9 por ciento; y las pernoctaciones crecieron 13,8 por ciento.

**CUADRO Nº 11
ARRIBOS Y PERNOCTACIONES
(Número de personas)**

	AGOSTO		Var. %	ENERO-AGOSTO		Var. %
	2012	2013		2012	2013	
Arribos	56 851	59 743	5,1	370 580	429 560	15,9
-Nacionales	56 049	58 652	4,6	363 187	423 058	16,5
-Extranjeros	802	1 091	36,0	7 393	6 502	-12,1
Pernoctaciones	76 005	79 185	4,2	498 778	567 803	13,8
-Nacionales	74 207	76 868	3,6	484 578	554 043	14,3
-Extranjeros	1 798	2 317	28,9	14 200	13 760	-3,1

Fuente: DIRCETURA- San Martín.

1.1.7. Venta de automóviles nuevos

En agosto se vendieron 49 automóviles nuevos, lo que representó una caída de 16,9 por ciento frente a similar mes de 2012. En el periodo enero-agosto se vendieron 500 vehículos, es decir, un 8,2 por ciento más respecto a similar periodo del año anterior.

De las 500 unidades vendidas en lo que va del año, 338 son de la marca Toyota, 50 son Nissan, 20 son Suzuki y 16 son Volkswagen. Asimismo, el 55 por ciento corresponde a vehículos ligeros, 41 por ciento son vehículos comerciales y el 4 por ciento son camiones.

GRÁFICO Nº 4

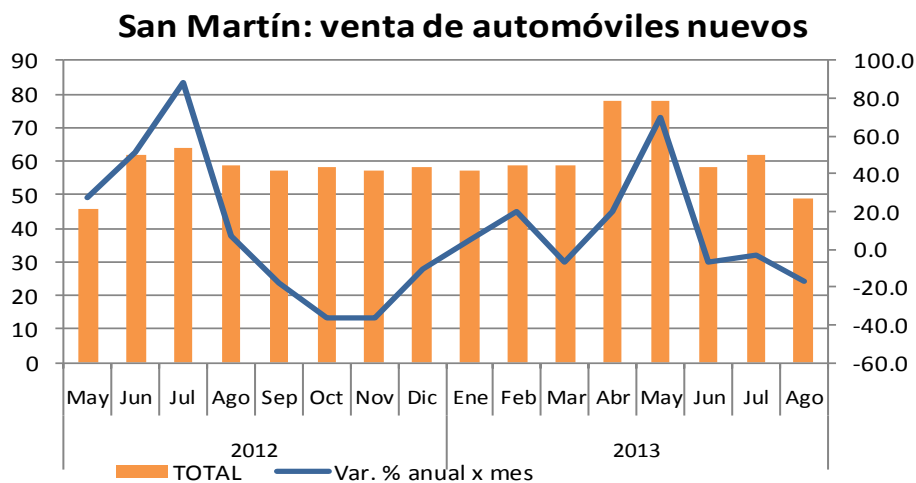

Nota: incluye autos-SW, SUV, camionetas, omnibuses y camiones.
Fuente: ARAPER.

II. ASPECTOS LABORALES

2.1. Afiliados al Sistema Privado de Pensiones

Al término de agosto, el número total de afiliados activos al Sistema Privado de Pensiones (SPP) fue de 103,2 miles, lo cual representó el 1,9 por ciento del total nacional; asimismo fue mayor en 8,7 por ciento

respecto a similar mes del año anterior, y en 0,9 por ciento respecto al mes anterior. En el presente mes, 963 nuevos trabajadores se afiliaron al Sistema Privado de Pensiones y correspondieron a AFP Habitat.

**CUADRO Nº 12
AFILIADOS AL SISTEMA PRIVADO DE PENSIONES
(número de personas)**

	JULIO		AGOSTO		Variación %	
	2013	2012	2013	Ago.13 / Jul.13	Ago.13 / Ago.12	
Nuevos afiliados	259	1 228	963	271,8	-21,6	
Total afiliados	102 225	94 900	103 174	0,9	8,7	
Habitat	338	-	1 301	284,9	-	
Horizonte	25 409	25 247	-	-	-	
Integra	19 612	19 677	32 234	64,4	63,8	
Prima	36 576	29 973	36 600	0,1	22,1	
Profuturo	20 290	20 003	33 039	62,8	65,2	

Fuente: SBS.

GRÁFICO Nº 5

San Martín: Afiliados al SPP - Activos

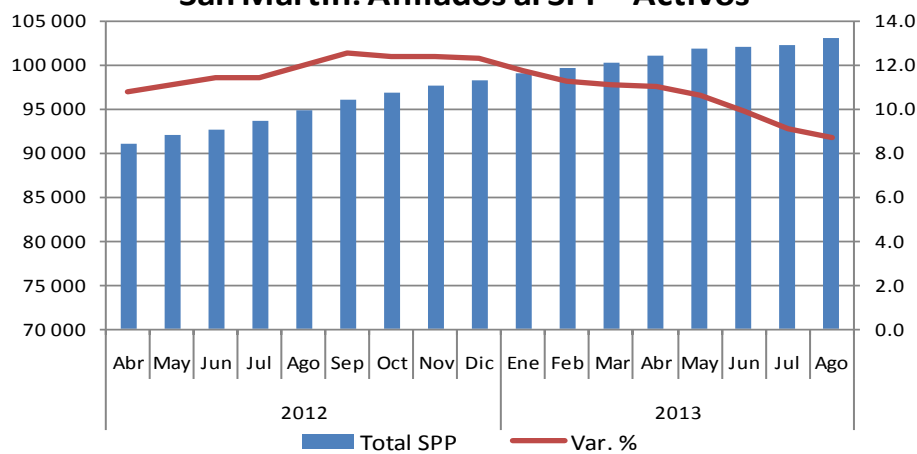

Fuente: SBS.

III. INFLACIÓN

3.1. Inflación de la ciudad de Moyobamba

En agosto, el índice de precios al consumidor (IPC) de Moyobamba se incrementó 0,15 por ciento frente al mes anterior; 1,16 por ciento en los primeros ocho meses de 2013; y 0,53 por ciento en los últimos doce meses. La inflación mensual se explicó por el incremento de los precios de un grupo de alimentos, energía eléctrica y gasolina.

Por grandes grupos de consumo, en la inflación de agosto fueron determinantes el

incremento de los precios de alquiler de vivienda, combustible y electricidad (1,71 por ciento), que contribuyó con 0,13 puntos porcentuales y; muebles, enseres y mantenimiento de vivienda (0,87 por ciento), que contribuyó con 0,05 puntos porcentuales.

La inflación de los últimos doce meses (setiembre 2012-agosto 2013) de la ciudad de Moyobamba fue de 0,53 por ciento, menor a la de Lima Metropolitana (3,28 por ciento).

**CUADRO Nº 13
CIUDAD DE MOYOBAMABA: TASA DE INFLACIÓN**

AGOSTO DE 2013	VARIACIÓN %
Variación % mensual	0,15
Variación % acumulada	1,16
Variación % anualizada	0,53

Fuente: INEI- Moyobamba.

GRÁFICO Nº 6
Moyobamba: INFLACIÓN ÚLTIMOS DOCE MESES
(Variación porcentual anualizada)

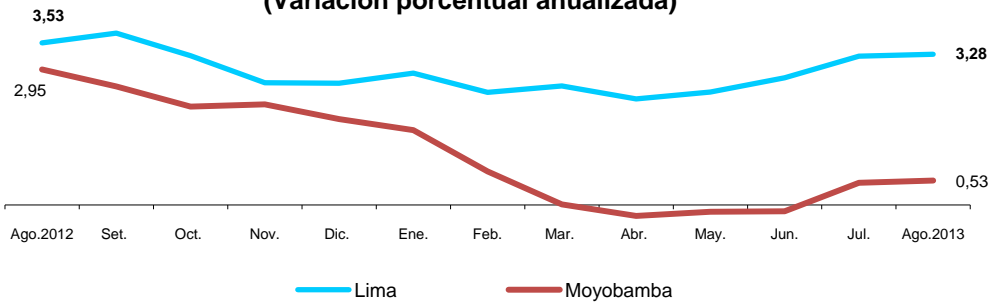

CUADRO Nº 14
Moyobamba: INFLACIÓN POR GRANDES GRUPOS DE CONSUMO

	Ponderación	VARIACIONES PORCENTUALES		
		Mensual	Acumulada	Anualizada
Índice General	100,0	0,15	1,16	0,53
Alimentos y Bebidas	44,85	-0,10	1,84	0,41
Vestido y Calzado	6,43	0,64	1,16	1,61
Alquiler, Vivienda, Combustible y Electricidad	7,70	1,71	-0,03	0,67
Muebles, Enseres y Mantenimiento Vivienda	6,26	0,87	0,06	0,13
Cuidado y Conservación de la Salud	3,22	0,34	0,45	0,15
Transportes y Comunicaciones	12,58	0,31	0,25	0,00
Esparcimiento, Diversión y Servicios Culturales	10,88	-0,89	-0,58	-1,07
Otros Bienes y Servicios	8,09	0,29	2,89	3,59

Fuente: INEI- Moyobamba.

En la canasta de consumo de Moyobamba, los productos que más aumentaron sus precios fueron: limón, huevos de gallina, uva negra, arveja seca partida, bagre, ají verde escabeche, papa huayro, plátano verde,

plátano de seda y papa blanca. En cambio, entre los productos que más bajaron sus precios están lechuga, tomate italiano, zanahoria, cocona, col, cebolla roja, arveja verde, papa amarilla y manzana delicia.

CUADRO Nº 15
MOYOBAMBA: PRODUCTOS DE MAYOR VARIACIÓN EN SUS PRECIOS
(Agosto 2013 – Porcentaje)

SUBIERON SUS PRECIOS		BAJARON SUS PRECIOS	
	%		%
Limón	37,9	Lechuga	-28,6
Huevo de gallina	19,4	Tomate italiano	-22,3
Uva negra (corriente)	18,2	Zanahoria	-21,0
Arveja seca partida	17,0	Cocona	-20,0
Bagre (pescado)	16,6	Col o repollo	-16,8
Ají verde escabeche	16,3	Cebolla cabeza roja	-16,7
Papa huayro	14,2	Arveja verde criolla	-14,7
Plátano verde inguiri	13,4	Papa amarilla	-11,2

Fuente: INEI- Moyobamba.

IV. SECTOR EXTERNO

4.1. Exportaciones FOB

Las exportaciones (US\$ 15,3 millones) avanzaron US\$ 5,2 millones (51,6 por ciento) frente a agosto del año anterior, como resultado de los mayores volúmenes exportados de cacao y filete de paiche.

Las exportaciones tradicionales (US\$ 8,6 millones) disminuyeron en 3,1 por ciento, por menores precios de exportación del café. Por su parte, las exportaciones no tradicionales

(US\$ 6,7 millones) avanzaron US\$ 5,5 millones, por mayores ventas de productos agropecuarios (cacao) y productos pesqueros.

En el periodo enero-agosto de 2013, las exportaciones (US\$ 60,7 millones) aumentaron US\$ 27,1 millones (80,8 por ciento) frente a similar periodo del año anterior, por mayores ventas de cacao, café en grano, manteca vegetal y filete de paiche.

CUADRO Nº 16
EXPORTACIONES POR GRUPOS DE PRODUCTOS 1/
(Valor FOB en miles de US dólares)

Grupos de Productos	AGOSTO		Var. %	ENERO – AGOSTO		Var. %
	2012	2013		2012	2013	
1. Productos tradicionales	8 850	8 575	-3,1	23 272	31 244	34,3
Algodón	0	0	-	215	0	-100,0
Café en grano	8 850	8 575	-3,1	23 057	31 244	35,5
2. Productos no tradicionales	1 218	6 693	449,5	10 312	29 462	185,7
Maderas	0	77	-	988	739	-25,2
Pesqueros	253	486	92,1	507	1 233	143,2
Agropecuarios	965	6 093	531,4	8 713	27 248	212,7
Otros no tradicionales	0	37	-	104	242	132,7
Total (1+2)	10 068	15 268	51,6	33 584	60 706	80,8

1/ Información preliminar.
Fuente: SUNAT.

Respecto a la estructura de las exportaciones departamentales, en el periodo enero-agosto de 2013, las exportaciones de productos tradicionales representaron el 51,5 por ciento

y las exportaciones de productos no tradicionales el 48,5 por ciento de la oferta exportable, estas últimas aumentaron su participación en 17,8 puntos porcentuales.

GRÁFICO Nº 7
ESTRUCTURA DE LAS EXPORTACIONES POR GRUPO DE PRODUCTOS

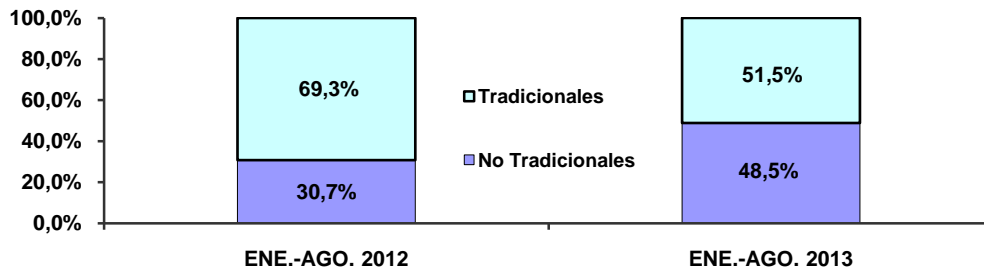

Fuente: SUNAT.

Los principales mercados de destino de las exportaciones son: Alemania, Estados Unidos, Bélgica y Holanda. El primero de ellos adquirió

el 34,4 por ciento del valor de los productos, Estados Unidos el 13,0 por ciento, Bélgica el 12,6 por ciento y Holanda el 9,4 por ciento.

CUADRO Nº 17
PRINCIPALES PAÍSES DE DESTINO Y PRINCIPAL PRODUCTO EXPORTADO
(ENERO-AGOSTO 2013)

PAÍS	% DEL TOTAL	PRINCIPAL PRODUCTO
Alemania	34,4	Café y cacao en grano
Estados Unidos	13,0	Café, cacao en grano y filete de paiche.
Bélgica	12,6	Café, cacao en grano y conservas de palmito.
Holanda	9,4	Café y cacao en grano.
Italia	7,1	Café, cacao en grano, puros y tabaco.
España	4,2	Café y cacao en grano, conservas de palmito y aceite.
Colombia	3,8	Café en grano y arroz pilado.
Francia	3,4	Café en grano, conserva de palmito y aceite vegetal.
Suecia	3,4	Café en grano.
Chile	2,8	Manteca y aceite vegetal.
Otros países	5,9	Cacao, café, tabaco, manteca, semillas y stevia.
Total	100,0	

Fuente: SUNAT.

Los volúmenes exportados en agosto 2013 fueron los siguientes: 3 176 toneladas de café; 1 996 toneladas de cacao; 322 toneladas

de manteca de palma aceitera; 159 toneladas de palmito en conservas; 29 toneladas de filete de paiche; y 30 toneladas de aceite.

4.2. Importaciones FOB

En agosto de 2013, las importaciones registradas por la aduana de Tarapoto totalizaron US\$ 3,0 miles, por la compra de bienes de capital para la industria. Los

importadores residentes en San Martín realizan sus operaciones de importación por las aduanas de la costa, previo pago de derechos arancelarios.

V. FINANZAS PÚBLICAS

5.1. Ingresos recaudados en San Martín

Los ingresos recaudados en el departamento de San Martín (S/. 11,9 millones) avanzaron en 0,5 por ciento, en valores reales, respecto a agosto del año anterior, impulsados en particular por la mayor recaudación de los impuestos a los ingresos.

Los ingresos tributarios (S/. 11,2 millones) aumentaron 2,9 por ciento, en valores reales, inducidos por la expansión de la recaudación de los impuestos a los ingresos y otros

ingresos tributarios, pero contrarrestados parcialmente por la menor recaudación del impuesto general a las ventas interno. En cambio, los ingresos no tributarios cayeron en 27,9 por ciento, en valores reales.

En el periodo enero-agosto de 2013, los ingresos recaudados en San Martín (S/. 107,8 millones) se incrementaron S/. 15,3 millones (13,5 por ciento, en valores reales) frente a similar periodo del año anterior.

CUADRO Nº 18
INGRESOS RECAUDADOS EN SAN MARTIN
(Miles de nuevos soles)

	AGOSTO		Var. % Real	ENERO – AGOSTO		Var. % Real
	2012	2013		2012	2013	
a. INGRESOS TRIBUTARIOS	10 556	11 222	2,9	87 895	99 349	10,1
1. Impuestos a los ingresos	5 677	6 372	8,7	53 164	58 502	7,1
- Personas naturales	1 240	1 590	24,2	12 277	14 489	14,8
- Personas jurídicas	4 301	4 566	2,8	35 034	38 534	7,1
- Regularización	136	216	53,8	5 853	5 479	-8,9
2. Impuesto a las importaciones	0	5	-	2	8	-
3. Impuesto general a las ventas (IGV)	3 816	3 431	-12,9	26 446	30 089	10,9
* Interno	3 794	3 314	-15,4	26 255	29 887	10,9
* Importaciones	22	117	415,0	191	202	2,4
4. Impuesto selectivo al consumo (ISC)	0	0	-	1	7	300,0
5. Otros ingresos tributarios	1 063	1 414	28,8	8 282	10 743	26,3
b. INGRESOS NO TRIBUTARIOS	914	681	-27,9	4 614	8 494	79,3
Total (I+II)	11 470	11 903	0,5	92 509	107 843	13,5

Fuente: SUNAT.

5.2. Gobierno central

Los gastos no financieros del Gobierno Central en San Martín (S/. 55,0 millones) aumentaron S/. 4,1 millones (4,6 por ciento, en valores reales) respecto a agosto del año anterior, inducidos por la expansión de los gastos corrientes en S/. 8,9 millones; sin embargo contrarrestados parcialmente por la disminución de los gastos de capital en S/.

4,8 millones. Con ello, en los primeros ocho meses de 2013, los gastos totales (S/. 413,5 millones) registraron un aumento de S/. 96,9 millones (27,4 por ciento, en valores reales) respecto a similar periodo del año anterior. La ejecución acumulada representó el 59,3 por ciento del presupuesto institucional modificado del presente año (PIM).

**CUADRO Nº 19
GASTOS NO FINANCIEROS DEL GOBIERNO CENTRAL EN SAN MARTIN
POR TIPO DE GASTO
(Miles de nuevos soles)**

	AGOSTO		Var. % Real	ENERO-AGOSTO		Var. % Real
	2012	2013		2012	2013	
A. GASTOS CORRIENTES	30 783	39 696	24,9	203 206	268 700	28,8
-Personal y obligaciones	12 392	14 588	14,0	110 705	119 892	5,4
-Pensiones y prestaciones sociales	2 471	678	-73,4	18 123	6 881	-62,9
-Bienes y servicios	13 479	22 301	60,2	61 045	73 362	16,8
-Otros gastos corrientes	1 730	1 081	-39,5	4 125	48 128	1 047,6
-Donaciones y transferencias	711	1 048	42,7	9 208	20 437	115,6
B. GASTOS DE CAPITAL	20 107	15 303	-26,3	113 333	144 777	24,8
-Inversiones no financieras	14 826	14 872	-2,9	95 756	117 180	19,3
-Otros gastos de capital	3 216	0	-100,0	5 822	458	-92,3
-Donaciones y transferencias	2 065	431	-79,8	11 755	27 139	126,5
Total (A + B + C):	50 890	54 999	4,6	316 539	413 477	27,4

Fuente: MEF.

La inversión del Gobierno Central en San Martín (S/. 14,9 millones) casi se mantuvo frente a agosto del año anterior, registrando un avance de apenas 0,3 por ciento, impulsada por más obras en educación. Con

ello, en los primeros ocho meses de 2013, la inversión (S/. 117,2 millones) se incrementó en S/. 21,4 millones (22,4 por ciento) respecto a similar periodo del año anterior, por más obras en transporte y educación.

**CUADRO Nº 20
INVERSION DEL GOBIERNO CENTRAL EN SAN MARTIN
(Miles de nuevos soles)**

FUNCIÓN	AGOSTO		Var. %	ENERO-AGOSTO		Var. %
	2012	2013		2012	2013	
Agropecuaria	285	259	-9,1	1 890	2 075	9,8
Educación	214	1 279	497,7	7 108	12 612	77,4
Energía	904	240	-73,5	9 840	5 306	-46,1
Justicia	874	525	-39,9	3 703	3 194	-13,7
Ambiente	457	179	-60,8	1 215	1 170	-3,7
Orden público y seguridad	0	43	-	7	1 913	27 228,6
Pesca	0	0	-	0	0	-
Planeamiento, gestión y reserva contingencia	28	623	2 125,0	1 094	2 188	100,0
Protección social	0	7	-	0	7	-
Salud	0	589	-	2 237	589	-73,7
Saneamiento	252	0	-100,0	902	76	-91,6
Trabajo	0	0	-	14	0	-100,0
Transporte	11 700	11 112	-5,0	67 382	87 915	30,5
Comunicaciones	46	7	-84,8	46	111	141,3
Turismo	2	9	350,0	6	22	262,8
Vivienda	64	0	-100,0	312	0	-100,0
TOTAL	14 826	14 872	0,3	95 756	117 178	22,4

Fuente: MEF.

5.3. Gobierno regional

Los gastos no financieros del gobierno regional (S/. 63,4 millones) registraron un aumento de S/. 6,4 millones (7,7 por ciento, en valores reales) respecto a agosto del año anterior, como resultado de la expansión tanto de los gastos corrientes en S/. 4,8 millones, como de los gastos de capital en S/.

1,6 millones. En los primeros ocho meses de 2013, los gastos totales (S/. 544,8 millones) avanzaron S/. 95,4 millones (18,0 por ciento, en valores reales) frente a similar periodo del año anterior. La ejecución acumulada representó el 55,0 por ciento del presupuesto institucional modificado de 2013 (PIM).

**CUADRO Nº 21
GASTOS NO FINANCIEROS DEL GOBIERNO REGIONAL DE SAN MARTIN
POR TIPO DE GASTO
(Miles de nuevos soles)**

	AGOSTO		Var. % Real	ENERO-AGOSTO		Var. % Real
	2012	2013		2012	2013	
A. GASTOS CORRIENTES	38 405	43 198	8,9	289 568	330 855	11,2
-Personal y obligaciones	25 110	29 709	14,6	209 785	243 079	12,8
-Pensiones y prestaciones sociales	3 546	3 264	-10,9	29 576	30 902	1,7
-Bienes y servicios	8 320	9 845	14,6	46 709	54 634	13,7
-Otros gastos corrientes	1 429	380	-74,3	3 498	2 240	-37,6
B. GASTOS DE CAPITAL	18 613	20 209	5,1	159 286	212 244	29,9
-Inversiones no financieras	18 613	20 209	5,1	153 574	205 997	30,7
- Donaciones y transferencias	0	0	-	5 712	6 247	6,4
- Otros gastos de capital	0	0	-	0	0	-
C. SERVICIO DE LA DEUDA	0	0	-	568	1 709	188,8
-Intereses	0	0	-	568	1 709	188,8
Total (A + B + C):	57 018	63 407	7,7	449 422	544 808	18,0

Fuente: MEF.

En agosto los fueron financiados básicamente con recursos ordinarios (S/. 49,1 millones), los mismos que registraron un aumento de S/. 4,5 millones (6,5 por ciento,

en valores reales) respecto a similar mes del año anterior. En los primeros ocho meses de 2013, estos recursos financiaron el 85,2 por ciento de los gastos totales.

**CUADRO Nº 22
GASTOS NO FINANCIEROS DEL GOBIERNO REGIONAL DE SAN MARTIN
POR FUENTES DE FINANCIAMIENTO
(Miles de nuevos soles)**

	AGOSTO		Var. % Real	ENERO-AGOSTO		Var. % Real
	2012	2013		2012	2013	
Recursos ordinarios	44 621	49 098	6,5	387 934	464 019	16,5
Canon y sobre-canon, regalías y renta Ad.	1 847	5 164	170,7	9 042	33 859	263,9
Recursos directamente recaudados	1 909	1 471	-25,4	8 325	9 459	10,6
Donaciones y transferencias	2 704	3 032	8,6	10 452	16 028	49,2
Recursos por operaciones Ofic. de crédito	5 937	4 642	-24,3	33 669	21 443	-37,9
Total	57 018	63 407	7,7	449 422	544 808	18,0

Fuente: MEF.

La inversión no financiera del gobierno regional (S/. 20,2 millones) avanzó S/. 1,6 millones (8,6 por ciento) respecto a agosto del año anterior, como resultado de las mayores obras en transporte y agropecuaria.

En transporte aumentó S/. 7,0 millones, impulsada por el mejoramiento de carreteras departamentales y caminos vecinales; y en

agropecuaria se incrementó en S/. 4,6 millones, debido a la construcción de la irrigación Ponaza, en la provincia de Picota.

En los primeros ocho meses de 2013, la inversión avanzó S/. 52,4 millones (34,1 por ciento), respecto a similar periodo del año anterior, debido a más obras en transporte terrestre, educación y agropecuaria.

**CUADRO Nº 23
INVERSIÓN NO FINANCIERA DEL GOBIERNO REGIONAL DE SAN MARTÍN
(Miles de nuevos soles)**

FUNCIÓN	AGOSTO		Var. %	ENERO-AGOSTO		Var. %
	2012	2013		2012	2013	
Agropecuaria	725	5 324	634,3	4 109	17 581	327,9
Defensa y seguridad nacional	49	0	-100,0	292	0	-100,0
Cultura y deporte	957	718	-25,0	6 925	2 772	-60,0
Educación	132	2 337	1 670,5	1 519	21 906	1 342,1
Energía	70	192	174,3	706	2 781	293,9
Ambiente	271	266	-1,8	2 343	3 012	28,6
Orden público y seguridad	0	37	-	0	452	-
Pesca	179	72	-59,8	653	642	-1,7
Planeamiento, gestión y reserva contingencia	4 026	4 057	0,8	26 047	29 242	12,3
Protección social	0	0	-	50	0	-100,0
Salud	1 036	- 6 074	-	43 830	33 640	-23,2
Saneamiento	7 699	2 880	-62,6	46 385	27 423	-40,9
Trabajo	3	0	-100,0	44	18	-59,1
Transporte	3 322	10 326	210,8	19 135	66 052	245,2
Comunicaciones	0	0	-	244	0	-100,0
Comercio	23	0	-100,0	191	45	-76,4
Turismo	121	43	-64,5	1 080	391	-63,8
Vivienda y desarrollo urbano	0	31	-	22	38	72,7
TOTAL	18 613	20 209	8,6	153 575	205 995	34,1

Fuente: MEF.

5.4. Gobiernos locales

Los gastos no financieros de los gobiernos locales en San Martín (S/. 26,5 millones) disminuyeron en S/. 10,8 millones (-31,0 por ciento, en valores reales), frente a agosto del año anterior, inducidos por la disminución de los gastos de capital en S/. 11,6 millones.

En los primeros ocho meses los gastos (S/. 302,5 millones) aumentaron S/. 37,5 millones (11,0 por ciento, en valores reales), frente a similar periodo de 2012. Dicha ejecución acumulada representó el 43,7 por ciento del presupuesto institucional modificado (PIM).

**CUADRO Nº 24
GASTOS NO FINANCIEROS DE LOS GOBIERNOS LOCALES
POR TIPO DE GASTO
(Miles de nuevos soles)**

	AGOSTO		Var. % Real	ENERO-AGOSTO		Var. % Real
	2012	2013		2012	2013	
A. GASTOS CORRIENTES	15 012	15 011	-3,2	104 817	112 696	4,7
-Personal y obligaciones	3 053	3 198	1,4	24 512	26 739	6,2
-Pensiones y prestaciones sociales	1 272	1 288	-2,0	7 948	8 118	-0,7
-Bienes y servicios	9 997	9 811	-5,0	64 938	70 463	5,6
-Donaciones y transferencias	539	598	7,4	6 010	6 060	-1,8
-Otros gastos corrientes	151	116	-25,6	1 409	1 316	-9,2
B. GASTOS DE CAPITAL	21 894	10 246	-54,7	155 354	181 471	13,5
-Donaciones y transferencias	899	13	-98,6	899	149	-83,8
-Otros gastos de capital	1	0	-100,0	91	0	-100,0
-Inversiones no financieras	20 994	10 233	-52,8	154 364	181 322	14,1
C. SERVICIO DE LA DEUDA	332	1 270	270,4	4 742	8 295	70,5
-Intereses	332	1 270	270,4	4 742	8 295	70,5
Total (A + B + C):	37 238	26 527	-31,0	264 913	302 462	11,0

Fuente: MEF.

La inversión no financiera de los gobiernos locales en San Martín (S/. 10,2 millones) registró una disminución de 51,3 por ciento respecto a agosto del año anterior.

En particular, la inversión disminuyó en las funciones planeamiento, ambiente y agropecuaria; sin embargo, se incrementó en

comercio, saneamiento y educación. En el caso de comercio se explicó por la creación del mercado municipal de Picota.

En los primeros ocho meses la inversión (S/. 181,3 millones) aumentó S/. 27,0 millones frente a similar periodo del año anterior, por mayores obras en educación y transporte.

CUADRO Nº 25
INVERSIÓN NO FINANCIERA DE LOS GOBIERNOS LOCALES
(Miles de nuevos soles)

FUNCIÓN	AGOSTO		Var. %	ENERO-AGOSTO		Var. %
	2012	2013		2012	2013	
Agropecuaria	611	105	-82,8	3 909	1 707	-56,3
Cultura y deporte	403	377	-6,5	3 445	3 028	-12,1
Comercio	361	2 532	601,4	860	3 171	268,7
Educación	2 095	3 546	69,3	11 516	39 293	241,2
Energía	454	- 447	-	4 045	3 160	-21,9
Ambiente	805	304	-62,2	8 277	3 399	-58,9
Orden público y seguridad	134	1 123	738,1	1 095	9 309	750,1
Pesca	2	8	300,0	83	108	30,1
Planeamiento, gestión y reserva contingencia	1 937	1 165	-39,9	23 301	10 917	-53,1
Protección social	95	133	40,0	735	1 780	142,2
Salud	325	193	-40,6	2 512	2 976	18,5
Saneamiento	6 813	8 648	26,9	55 249	46 633	-15,6
Trabajo	0	0	-	0	121	-
Transporte	5 749	-8 397	-	34 348	43 319	26,1
Comunicaciones	0	4	-	19	36	89,5
Turismo	61	31	-49,2	130	2 219	1 606,9
Vivienda y desarrollo urbano	1149	908	-21,0	4 837	10 144	109,7
TOTAL	20 994	10 233	-51,3	154 361	181 320	17,5

Fuente: MEF.

VI. MONEDA Y CRÉDITO

6.1. Depósitos del sistema financiero

Los depósitos del sistema financiero en San Martín totalizaron S/. 386,7 millones en agosto 2013, saldo superior en S/. 44,1 millones al registrado en similar mes del año anterior; importe que en valores reales, representó un crecimiento de 9,3 por ciento.

La liquidez en moneda nacional registró un incremento real de 10,9 por ciento; en tanto que, la liquidez en dólares creció 3,3 por ciento. La primera aumentó su participación relativa en 1,1 puntos porcentuales, en detrimento de la participación de la liquidez

en dólares; con ello, la preferencia de las empresas y las familias por conservar sus ahorros y depósitos en soles se mantiene alta.

Los depósitos en las empresas bancarias registraron un crecimiento de 12,3 por ciento, en valores reales, por mayor saldo de la mayoría de bancos. Las captaciones de las entidades microfinancieras no bancarias registraron una disminución de 0,4 por ciento, como resultado de los menores saldos reales de la mayoría de las instituciones, con excepción de la CMAC de Maynas y Paita.

CUADRO Nº 26
DEPÓSITOS DEL SISTEMA FINANCIERO
(Saldos en miles de nuevos soles)

Entidad Financiera	AGOSTO		Var. % real
	2012	2013	
Empresas Bancarias	252 124	292 328	12,3
Empresas Financieras	2 056	3 423	61,2
Entidades Micro financieras no bancarias:	88 370	90 939	-0,4
- Cajas municipales	85 866	90 019	1,5
- Cajas rurales	2 504	919	-64,4
Moneda nacional	271 608	311 000	10,9
Moneda extranjera	70 942	75 689	3,3
Vista	83 877	111 164	28,3
Ahorro	172 308	176 510	-0,8
Plazo	86 365	99 015	11,0
Total	342 550	386 689	9,3

Fuente: SBS.

GRÁFICO Nº 8
DEPÓSITOS DEL SISTEMA FINANCIERO POR TIPO DE MONEDA
(Variaciones porcentuales reales anuales)

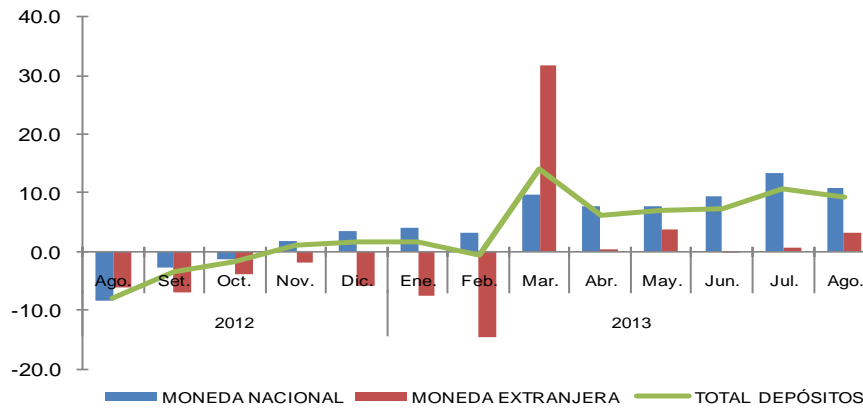

Fuente: SBS.

La mayor participación en el total de los depósitos la tienen las siguientes entidades: Banco Continental (32,7 por ciento); Banco

de Crédito (25,7 por ciento) y CMAC Piura (17,1 por ciento), los cuales, en conjunto captan el 75,5 por ciento de los depósitos.

CUADRO Nº 27
PARTICIPACIÓN EN LOS DEPÓSITOS
(Porcentaje)

Entidad Financiera	AGOSTO 2013		
	Miles de S/.	Mes	Acumulado
Banco Continental	126 213	32,7	32,7
Banco de Crédito	99 555	25,7	58,4
C.M.A.C. Piura	66 303	17,1	75,5
Banco Interbank	28 388	7,4	82,9
Banco Scotiabank	27 921	7,2	90,1
C.M.A.C. Paíta	13 382	3,5	93,6
Banco MiBanco	9 001	2,3	95,9
C.M.A.C. Maynas	8 604	2,2	98,1
Financiera CrediScotia	1 906	0,5	98,6
C.M.A.C. Trujillo	1 729	0,4	99,0
Financiera Confianza	1 516	0,4	99,4
C.R.A.C. Credinka	919	0,3	99,7
Banco Azteca	773	0,2	99,9
Banco Financiero	479	0,1	100,0
Total	386 689	100,0	

Fuente: SBS.

6.2. Crédito del sistema financiero

Las colocaciones del sistema financiero de San Martín ascendieron a S/. 1 818,3 millones en agosto 2013, saldo superior en S/. 174,5 millones al registrado en similar mes del año anterior, cifra que representó un aumento de 7,1 por ciento, en valores reales.

Por tipo de moneda, el crédito en moneda nacional avanzó en 7,2 por ciento; y en moneda extranjera registró un crecimiento de 5,7 por ciento, ambos en valores reales.

Las colocaciones de las empresas bancarias

registraron un incremento real de 8,9 por ciento, impulsadas por los mayores saldos de colocaciones de casi todos los bancos. En cambio, los créditos otorgados por las entidades microfinancieras no bancarias registraron una contracción de 2,8 por ciento, en términos reales, debido a los menores saldos de la mayoría de entidades. Por su parte, las colocaciones de las empresas financieras se incrementaron en 16,5 por ciento, en valores reales, como resultado de los mayores saldos registrados por las financieras Edyficar, Confianza y Efectiva.

CUADRO Nº 28
CRÉDITO DEL SISTEMA FINANCIERO
(Saldos en miles de nuevos soles)

	AGOSTO		Var. % Real
	2012	2013	
Empresas Bancarias	1 182 366	1 330 130	8,9
Empresas Financieras	125 057	150 435	16,5
Entidades Micro financieras no bancarias:	336 383	337 697	-2,8
- Cajas municipales	297 602	320 938	4,4
- Cajas rurales	30 201	4 781	-84,7
- Edpymes	8 580	11 978	35,2
Moneda nacional	1 526 733	1 690 519	7,2
Moneda extranjera	117 073	127 743	5,7
Total	1 643 806	1 818 262	7,1

Fuente: SBS.

GRÁFICO Nº 9
CRÉDITOS DEL SISTEMA FINANCIERO POR TIPO DE MONEDA
(Variaciones porcentuales reales anuales)

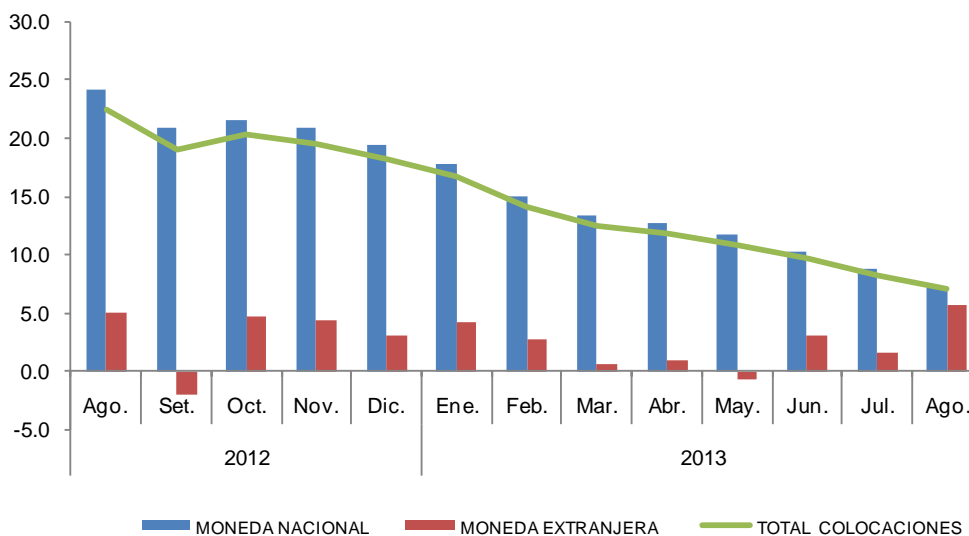

Fuente: SBS.

La mayor participación en los créditos la tienen el Banco Continental (26,9 por ciento), Banco de Crédito (22,7 por ciento) y CMAC Piura (10,8 por ciento), los cuales

intermedian en conjunto el 60,4 por ciento del total de colocaciones. También es importante la participación de los bancos Scotiabank, Interbank y Mibanco.

CUADRO Nº 29
PARTICIPACIÓN EN LOS CRÉDITOS
(Porcentaje)

Entidad Financiera	AGOSTO 2013		
	Miles de S/.	Mes	Acumulado
Banco Continental	488 511	26,9	26,9
Banco de Crédito	412 793	22,7	49,6
C.M.A.C. Piura	197 025	10,8	60,4
Banco Scotiabank	167 100	9,2	69,6
Banco Interbank	150 814	8,3	77,9
Banco MiBanco	96 008	5,3	83,2
Financiera CrediScotia	61 949	3,4	86,6
C.M.A.C. Paíta	57 415	3,2	89,8
Financiera Edyficar	48 729	2,7	92,5
C.M.A.C. Trujillo	44 027	2,4	94,9
Financiera Confianza	26 197	1,4	96,3
C.M.A.C. Maynas	22 472	1,2	97,5
Financiera Efectiva	13 560	0,7	98,2
Banco Financiero	9 101	0,5	98,7
Edpyme Acceso Crediticio	6 188	0,3	99,0
Banco Azteca	5 803	0,3	99,3
Edpyme Raíz	3 419	0,2	99,5
C.R.A.C. Sipán	2 622	0,2	99,7
Edpyme Marcimex	2 371	0,2	99,9
C.R.A.C. Credinka	2 158	0,1	100,0
Total	1 818 262	100,0	

Fuente: SBS.

Según la última clasificación de la SBS, por tipo de crédito, incluyendo los créditos del Banco de la Nación y Agrobanco, así como los créditos indirectos; el tipo créditos a

medianas empresas representó el 27,3 por ciento del total; pequeñas empresas el 22,5 por ciento; y créditos de consumo no revolventes el 21,2 por ciento.

CUADRO Nº 30
COLOCACIONES POR TIPO DE CRÉDITO 1/
(Saldo en miles de nuevos soles)

	AGO. 2012	AGO. 2013	Var. % Real
Consumo no revolventes	348 351	406 085	12,9
Consumo revolventes	123 005	131 380	3,4
Grandes empresas	32 104	61 812	86,7
Hipotecario	138 051	155 326	8,9
Medianas empresas	411 549	522 755	23,0
Microempresas	223 049	208 035	-9,7
Pequeñas empresas	427 005	430 291	-2,4
Total	1 703 113	1 915 683	8,9

1/ cifras preliminares, incluyen las colocaciones del Banco de la Nación y Agrobanco, así como los créditos indirectos.

Fuente: SBS.

Por tipo de crédito y entidad, la participación más importante de las empresas bancarias en el otorgamiento de créditos se da en medianas

empresas (87,8 por ciento del total); y de cajas municipales se da en créditos microempresas (37,9 por ciento del total tipo microempresas).

CUADRO Nº 31
COLOCACIONES POR TIPO DE CRÉDITO Y ENTIDAD 1/
(Saldo en miles de nuevos soles)

		AGOSTO		Var. %
		2012	2013	Real
Consumo no revolventes	Empresas bancarias	178 564	231 555	25,6
	Cajas municipales	50 860	39 825	-24,2
	Cajas rurales	3 821	1 686	-57,3
	Edpymes	2 958	2 930	-4,1
	Financieras	28 048	37 835	30,6
	Nación	84 102	92 254	6,2
Consumo revolventes	Empresas bancarias	110 021	118 575	4,3
	Financieras	12 984	12 805	-4,5
Grandes empresas	Empresas bancarias	28 890	58 262	95,3
	Agrobanco	3 214	3 549	6,9
Hipotecario	Empresas bancarias	134 396	149 844	7,9
	Cajas municipales	3 331	5 210	51,4
	Cajas rurales	236	111	-54,4
	Financieras	17	49	183,8
	Nación	71	112	52,9
Medianas empresas	Empresas bancarias	383 867	459 181	15,8
	Cajas municipales	26 075	59 273	120,1
	Cajas rurales	62	13	-79,9
	Financieras	1 967	1 155	-43,1
	Agrobanco	464	3 132	554,2
Microempresas	Empresas bancarias	51 666	50 475	-5,4
	Cajas municipales	98 214	78 859	-22,3
	Cajas rurales	20 184	2 055	-90,1
	Edpymes	2 715	1 304	-53,5
	Financieras	41 198	57 395	34,9
	Agrobanco	9 073	17 948	91,5
Pequeñas empresas	Empresas bancarias	253 833	237 481	-9,4
	Cajas municipales	118 784	137 729	12,3
	Cajas rurales	5 892	916	-85,0
	Edpymes	2 809	1 534	-47,1
	Financieras	41 829	41 214	-4,6
	Agrobanco	3 858	11 417	186,5

1/ cifras preliminares, incluyen las colocaciones del Banco de la Nación y Agrobanco.
Fuente: SBS.

La cartera atrasada del sistema financiero de San Martín representó el 5,7 por ciento de las colocaciones brutas totales, mayor a la

registrada en agosto del año anterior. En soles se incrementó a 5,5 por ciento y; en moneda extranjera subió a 7,9 por ciento.

CUADRO Nº 32
MOROSIDAD DEL SISTEMA FINANCIERO 1/
(En porcentaje de los créditos brutos)

	AGOSTO		Var.
	2012	2013	Pts.
Empresas Bancarias	1,7	4,2	2,5
Empresas Financieras	4,6	13,3	8,7
Entidades Microfinancieras no Bancarias:	8,9	8,1	-0,8
- Cajas municipales	9,3	8,1	-1,2
- Cajas rurales	5,2	15,4	10,2
- Edpymes	5,5	6,2	0,7
Moneda nacional	3,4	5,5	2,1
Moneda extranjera	2,9	7,9	5,0
Total	3,4	5,7	2,3

1/ Cartera pesada = (créditos vencidos + créditos en cobranza judicial) / crédito bruto.
Fuente: Instituciones del Sistema Financiero de San Martín.

INFORMACIÓN ESTADÍSTICA

Síntesis Económica de San Martín Agosto 2013

Anexo Nº 01

SAN MARTÍN: PRODUCCIÓN AGROPECUARIA 1/
(T.M.)

	2012						2013								
	Ago.	Set.	Oct.	Nov.	Dic.	Ene.-Dic.	Ene.	Feb.	Mar.	Abr.	May.	Jun.	Jul.	Ago.	
TOTAL AGRÍCOLA	160 170	136 286	143 865	183 411	159 944	2 057 061	158 830	171 487	163 359	159 055	172 962	210 778	180 435	180 333	TOTAL AGRÍCOLA
Arroz cáscara	37 072	32 270	34 862	64 377	40 433	561 551	35 120	39 463	45 289	42 847	55 207	55 704	44 922	44 370	Arroz cáscara
Plátano	40 590	29 097	28 641	38 162	41 961	436 629	36 768	37 941	31 359	35 286	34 337	38 168	38 939	39 366	Plátano
Yuca	9 764	9 601	10 093	10 738	8 748	116 058	8 462	8 848	8 043	8 598	9 255	10 068	10 878	9 204	Yuca
Naranja	2 577	2 820	1 500	958	800	29 494	509	527	415	827	1 116	3 346	3 154	2 493	Naranja
Papaya	2 817	2 600	2 660	2 700	2 371	27 156	1 839	2 462	2 773	2 684	2 700	2 344	2 610	2 514	Papaya
Piña	958	254	1 196	3 337	2 621	14 384	1 926	2 699	1 918	852	393	1 058	1 040	728	Piña
Cocotero	1 400	879	879	959	894	12 592	704	834	875	883	881	910	1 230	1 274	Cocotero
Tomate	205	163	109	114	146	1 839	97	119	121	126	137	108	130	192	Tomate
Pijuayo	0	0	120	180	180	3 757	0	56	1	0	0	0	0	0	Pijuayo
Caña de azúcar	17 715	17 178	17 232	17 050	16 418	208 165	15 830	18 240	16 257	18 610	18 740	35 714	28 153	27 294	Caña de azúcar
Maíz amarillo duro	10 126	6 168	5 208	5 432	4 077	144 859	11 331	18 761	18 115	7 522	6 874	18 562	15 298	16 496	Maíz amarillo duro
Palma aceitera	26 296	27 522	32 102	32 323	33 524	319 059	31 959	24 635	23 665	22 989	22 576	26 040	21 991	24 796	Palma aceitera
Cacao	2 531	1 471	1 610	1 693	1 751	22 781	1 415	1 511	1 485	1 733	2 261	2 872	2 397	2 031	Cacao
Café	1 343	399	234	218	108	68 369	189	1 428	4 367	9 346	12 595	9 082	2 329	838	Café
Sacha inchi	57	61	54	70	85	607	67	84	95	117	110	142	183	159	Sacha inchi
Otros agrícolas															Otros agrícolas
Camu camu	0	0	0	0	0	0	0	0	0	0	0	0	0	0	Camu camu
Algodón	188	372	1 834	0	0	2 401	0	0	0	0	0	0	36	740	Algodón
Tabaco	0	10	15	0	18	99	13	13	0	0	0	0	0	0	Tabaco
Aguaje	4	0	88	65	622	7 224	281	380	471	240	8	1 761	1 567	1 946	Aguaje
Caimito	0	0	0	0	9	739	215	260	46	10	5	2	1	0	Caimito
Cocona	217	51	51	60	56	1 243	64	61	40	65	62	139	96	120	Cocona
Pacae	0	0	0	99	148	14 974	6 768	6 959	2 695	1 038	128	0	7	0	Pacae
Toronja	12	4	5	6	6	128	5	7	5	4	5	15	15	12	Toronja
Resto agrícola	6 298	5 366	5 372	4 870	4 968	62 953	5 268	6 199	5 324	5 278	5 572	4 743	5 459	5 760	Resto agrícola
TOTAL PECUARIO	5 676	5 186	4 894	5 616	5 695	69 161	5 354	5 680	5 969	5 816	6 104	6 037	5 987	5 293	TOTAL PECUARIO
Carne de ave	1 557	1 487	1 411	1 509	1 879	18 150	1 408	1 533	1 647	1 608	1 604	1 725	1 681	1 387	Carne de ave
Carne de porcino	235	239	161	218	198	2 312	221	224	173	215	229	181	179	166	Carne de porcino
Carne de vacuno	505	467	480	558	501	5 903	470	480	496	496	495	480	487	455	Carne de vacuno
Carne de ovino	8	8	7	7	7	96	7	7	7	7	7	6	6	6	Carne de ovino
Leche	2 671	2 302	2 284	2 319	2 448	32 329	2 631	2 727	2 948	2 823	2 988	2 849	2 741	2 558	Leche
Huevos	700	683	551	1 005	662	10 371	617	709	698	667	781	796	893	721	Huevos

1/ cifras preliminares.

Fuente: Dirección Regional del MINAGRI de San Martín.

Anexo Nº 02

SAN MARTÍN: SIEMBRAS AGRÍCOLAS POR CAMPAÑA 1/
(Has.)

	CAMPAÑA 2012-2013												2013-2014		
	Ago.	Set.	Oct.	Nov.	Dic.	Ene.	Feb.	Mar.	Abr.	May.	Jun.	Jul.	Ago.-Jul.	Ago.	
TOTAL SIEMBRAS	9 721	23 715	20 717	9 642	9 628	13 995	24 001	19 317	8 733	10 443	11 374	13 744	175 030	11 608	TOTAL SIEMBRAS
Arroz cáscara	6 234	5 246	5 735	7 410	6 807	8 346	8 787	6 496	5 697	5 700	7 358	7 843	81 659	7 218	Arroz cáscara
Frijol grano seco	126	81	113	122	259	368	404	183	442	1 071	1 091	945	5 205	215	Frijol grano seco
Frijol chichlayo	65	60	63	71	69	88	105	98	88	110	105	95	1 017	73	Frijol chichlayo
Plátano	207	180	212	260	204	222	195	230	184	162	224	219	2 499	242	Plátano
Yuca	801	677	722	568	594	578	536	545	581	581	664	699	7 546	761	Yuca
Papaya	82	94	95	96	74	105	72	37	60	37	35	43	830	28	Papaya
Piña	12	0	18	65	23	29	9	2	8	0	11	12	189	12	Piña
Sacha papa	1	1	1	1	1	1	1	1	1	1	1	1	12	1	Sacha papa
Maní	33	12	20	29	26	45	73	40	40	128	163	72	681	27	Maní
Pijuayo	0	0	0	3	0	0	0	0	0	2	0	0	5	0	Pijuayo
Caña de azúcar	9	2	13	16	0	13	32	19	14	14	16	12	160	12	Caña de azúcar
Maíz amarillo duro	1 726	15 133	11 525	59	175	2 349	11 786	9 881	893	1 836	1 082	1 711	58 156	2 509	Maíz amarillo duro
Palma aceitera	0	0	48	173	90	77	122	0	75	110	115	1 670	2 480	130	Palma aceitera
Cacao	195	498	558	334	262	338	322	303	254	229	210	211	3 714	192	Cacao
Otros agrícolas													0		Otros agrícolas
Café	131	1 389	1 425	266	773	609	799	1 051	184	312	139	88	7 166	33	Café
Soya	3	8	1	5	3	3	1	102	43	4	4	2	179	3	Soya
Sacha inchi	0	221	55	26	36	66	61	77	9	1	0	22	574	0	Sacha inchi
Algodón	0	0	0	0	120	665	581	138	0	0	0	0	1 504	0	Algodón
Tabaco	4	0	0	5	8	0	0	0	10	0	0	0	27	20	Tabaco
Resto agrícola	92	113	113	133	104	93	115	114	150	145	156	99	1 427	132	Resto agrícola

1/ cifras preliminares.

Fuente: Dirección Regional del MINAGRI de San Martín.

Síntesis Económica de San Martín Agosto 2013

Anexo Nº 03

SAN MARTÍN: COSECHAS AGRÍCOLAS 1/

(Has.)

	2012						2013								
	Ago.	Set.	Oct.	Nov.	Dic.	Ene.-Dic.	Ene.	Feb.	Mar.	Abr.	May.	Jun.	Jul.	Ago.	
TOTAL COSECHAS	11 963	10 251	9 307	13 180	48 612	196 017	11 406	15 349	16 934	11 016	12 643	17 450	14 986	16 479	TOTAL COSECHAS
Arroz cáscara	5 430	4 728	5 066	9 464	5 575	82 229	5 077	5 778	7 215	6 305	8 205	8 538	6 640	6 475	Arroz cáscara
Frijol grano seco	839	1 490	788	349	193	5 884	130	147	182	365	493	102	388	1 283	Frijol grano seco
Frijol chiclayo	95	99	76	73	69	975	69	74	79	91	91	81	109	109	Frijol chiclayo
Plátano	0	0	0	0	4 599	4 599	4	0	0	0	0	0	0	0	Plátano
Yuca	627	667	635	690	550	7 227	530	603	536	603	617	665	690	603	Yuca
Naranja	0	0	0	0	458	458	0	0	0	0	0	0	0	0	Naranja
Papaya	0	0	0	0	356	356	0	0	0	0	0	0	0	0	Papaya
Piña	0	0	0	0	176	176	0	0	0	0	0	0	0	0	Piña
Maní	104	147	97	83	31	678	27	26	29	30	68	36	31	137	Maní
Pijuayo	0	0	0	0	0	0	0	0	0	0	0	0	0	0	Pijuayo
Caña de azúcar	0	0	0	0	482	482	0	0	0	0	0	0	0	0	Caña de azúcar
Maíz amarillo duro	4 837	3 097	2 623	2 505	1 377	57 911	5 264	8 700	8 877	3 606	3 151	7 986	7 002	7 846	Maíz amarillo duro
Palma aceitera	0	0	0	0	0	0	0	0	0	0	0	0	0	0	Palma aceitera
Cacao	0	0	0	0	4 930	4 930	0	0	0	0	0	0	0	0	Cacao
Otros agrícolas															Otros agrícolas
Café	0	0	0	0	27 070	27 070	0	0	0	0	0	0	0	0	Café
Camu camu	0	0	0	0	0	0	0	0	0	0	0	0	0	0	Camu camu
Algodón	0	0	0	0	1 749	1 749	0	0	0	0	0	0	0	0	Algodón
Tabaco	0	4	6	0	7	40	5	5	0	0	0	0	0	0	Tabaco
Aguaje	0	0	0	0	150	150	0	0	0	0	0	0	0	0	Aguaje
Pacae	0	0	0	0	36	36	0	0	0	0	0	0	0	0	Pacae
Resto agrícola	31	19	16	16	804	1 067	300	16	16	16	18	42	126	26	Resto agrícola

1/ cifras preliminares.

Fuente: Dirección Regional del MINAGRI de San Martín.

Anexo Nº 04

SAN MARTÍN: INDICADORES DEL SECTOR PESQUERO

(T.M.)

	2012						2013								
	Ago.	Set.	Oct.	Nov.	Dic.	Ene.-Dic.	Ene.	Feb.	Mar.	Abr.	May.	Jun.	Jul.	Ago.	
A. INGRESO OTROS DPTOS.	307	328	318	315	326	3 905	282	302	317	270	262	305	317	313	A. INGRESO OTROS DPTOS.
- Fresco	199	207	224	214	211	2 545	209	210	229	190	190	212	197	209	- Fresco
- Salpreso	51	40	45	35	38	637	39	39	35	22	22	27	39	32	- Salpreso
- Seco-salado	57	81	49	66	77	723	34	53	53	58	50	66	81	72	- Seco-salado
B. PRODUCCIÓN INTERNA	93	115	136	147	206	1 488	161	141	195	151	151	147	155	153	B. PRODUCCIÓN INTERNA
- Acuicultura	86	107	125	136	197	1 419	157	139	189	130	123	121	128	114	- Acuicultura
- Extracción río Huallaga	7	8	11	11	9	69	4	2	6	21	28	26	27	39	- Extracción río Huallaga
TOTAL DESEMBARQUE (A+B)	400	443	454	462	532	5 393	443	443	512	421	413	452	472	466	TOTAL DESEMBARQUE (A+B)

Fuente: Dirección Regional de la Producción de San Martín.

Elaboración: BCRP. Sucursal Iquitos. Departamento de Estudios Económicos.

Anexo Nº 05

SAN MARTÍN: PRODUCCIÓN DE MADERA ROLLIZA
(Metros cúbicos)

	2012						2013								
	Ago.	Set.	Oct.	Nov.	Dic.	Ene.-Dic.	Ene.	Feb.	Mar.	Abr.	May.	Jun.	Jul.	Ago.	
Especies de madera															Especies de madera
Alfaro	0	0	0	0	0	0	0	0	0	0	0	0	0	0	Alfaro
Ana caspi	25	27	0	3	0	217	0	0	30	0	9	40	0	0	Ana caspi
Bolaina	442	144	389	966	672	3 177	20	496	1 102	564	580	0	273	179	Bolaina
Caoba	0	0	0	0	0	0	0	0	0	0	0	0	0	0	Caoba
Capirona	0	20	52	0	0	155	11	9	13	130	0	0	0	0	Capirona
Catahua	17	0	2	4	0	133	0	12	0	0	0	13	50	12	Catahua
Cedro	258	1 199	643	104	95	3 073	0	14	0	47	0	66	73	0	Cedro
Cedro (otros)	74	187	61	68	65	1 016	0	36	0	0	0	91	15	0	Cedro (otros)
Copaiba	28	0	84	216	82	688	0	26	19	4	134	132	0	0	Copaiba
Cumala	5	54	2	39	62	555	63	40	32	188	145	96	9	35	Cumala
Estoraque	0	0	0	0	0	0	0	0	0	0	0	0	0	0	Estoraque
Huangana shiringa	7	5	17	12	0	151	0	0	0	0	0	0	0	0	Huangana shiringa
Huayruro	163	140	100	44	81	827	74	6	12	13	45	57	39	64	Huayruro
Ishpingo	0	0	0	0	0	0	0	7	0	0	0	0	0	0	Ishpingo
Leche caspi	6	69	10	0	5	232	0	0	0	44	0	13	0	20	Leche caspi
Manchinga	0	0	0	2	0	305	0	40	2	60	95	53	0	0	Manchinga
Marupa	29	25	37	17	5	263	46	19	0	61	57	168	0	0	Marupa
Mashonaste	0	0	8	3	0	79	5	8	0	8	18	11	0	0	Mashonaste
Moena	93	37	61	166	22	1 554	18	28	32	67	94	194	0	132	Moena
Papelilo caspi	1	68	4	59	9	222	12	9	0	12	32	79	17	38	Papelilo caspi
Pashaco	10	4	58	21	0	308	8	16	0	0	0	49	0	78	Pashaco
Pumaquiro	0	0	0	0	0	0	0	0	0	0	0	0	0	0	Pumaquiro
Quina Quina	3	10	10	14	0	62	0	0	0	0	0	0	0	0	Quina Quina
Quinilla	0	0	0	0	0	24	0	0	0	13	0	38	38	0	Quinilla
Tornillo	1 681	3 033	3 684	2 109	5	15 171	0	211	25	60	176	1 604	469	103	Tornillo
Otros	257	311	214	296	216	3 548	297	131	118	211	315	607	28	150	Otros
TOTAL	3 099	5 333	5 436	4 143	1 319	31 760	554	1 108	1 385	1 482	1 700	3 311	1 011	811	TOTAL

Fuente: Oficina Regional de Recursos Naturales de San Martín.

Anexo Nº 06

SAN MARTÍN: PRODUCCIÓN DE MADERA ASERRADA

(Metros cúbicos)

	2012						2013								Especies de madera
	Ago.	Set.	Oct.	Nov.	Dic.	Ene.-Dic.	Ene.	Feb.	Mar.	Abr.	May.	Jun.	Jul.	Ago.	
Especies de madera															Especies de madera
Alfaro	0	0	0	0	0	0	0	0	0	0	0	0	0	0	Alfaro
Ana caspi	13	7	0	2	0	89	16	0	15	0	5	0	0	0	Ana caspi
Bolaina	34	62	162	499	258	1 413	121	762	391	400	304	218	355	632	Bolaina
Caoba	0	0	0	0	0	0	0	0	0	0	0	0	0	0	Caoba
Capirona	0	17	75	0	0	194	6	18	0	0	0	0	26	82	Capirona
Catahua	22	2	6	5	0	92	29	0	9	0	0	26	128	44	Catahua
Cedro	19	141	481	128	95	1 152	84	9	22	57	4	0	0	19	Cedro
Cedro (otros)	52	97	81	86	33	509	16	0	0	0	0	0	26	21	Cedro (otros)
Copaiba	14	4	48	119	68	388	0	49	10	2	69	61	0	0	Copaiba
Cumala	10	24	1	19	71	350	49	76	22	112	75	8	22	63	Cumala
Estoraque	0	0	6	0	0	26	0	0	0	0	0	0	0	0	Estoraque
Huayruro	99	57	67	21	43	447	38	12	0	12	30	0	12	0	Huayruro
Ishpingo	0	0	0	6	12	35	0	0	14	0	0	0	2	0	Ishpingo
Leche caspi	4	4	14	2	2	125	0	0	0	0	0	7	0	9	Leche caspi
Manchinga	0	0	0	1	0	63	16	28	13	35	62	75	54	4	Manchinga
Marupa	18	13	19	2	9	127	24	63	3	36	29	18	12	9	Marupa
Mashonaste	0	0	4	2	0	38	2	16	0	4	9	0	0	0	Mashonaste
Moena	104	96	66	81	272	1 138	39	43	18	59	44	10	2	31	Moena
Papelillo caspi	1	0	2	30	5	88	6	17	0	6	17	31	9	6	Papelillo caspi
Pashaco	5	2	31	8	39	216	27	20	11	0	4	20	18	8	Pashaco
Pumaquiro	0	0	0	0	0	0	0	0	0	0	0	0	0	0	Pumaquiro
Quina quina	2	5	5	4	3	32	0	0	0	0	0	0	0	0	Quina quina
Quinilla	0	0	27	0	0	59	0	0	30	0	0	26	26	0	Quinilla
Rifari	10	3	6	7	6	160	5	0	5	14	0	0	0	0	Rifari
Riñón de huangana	0	0	0	0	0	0	0	0	0	0	0	0	0	0	Riñón de huangana
Tornillo	1 027	1 234	2 398	822	494	8 391	355	36	324	334	180	187	354	835	Tornillo
Zapote	0	0	0	0	0	50	0	0	0	0	0	0	5	10	Zapote
Otros	445	239	314	312	161	2 944	236	211	180	110	263	113	93	471	Otros
TOTAL	1 879	2 007	3 813	2 156	1 571	18 126	1 069	1 360	1 067	1 181	1 095	800	1 144	2 244	TOTAL

Fuente: Oficina Regional de Recursos Naturales de San Martín.

Anexo Nº 07

SAN MARTIN: PRODUCCIÓN MANUFACTURERA 1/
(Índice de volumen físico: 1995=100)

C I I U	2012						2013								C I I U
	Ago.	Set.	Oct.	Nov.	Dic.	Ene.-Dic.	Ene.	Feb.	Mar.	Abr.	May.	Jun.	Jul.	Ago.	
MANUFACTURA NO PRIMARIA	245.7	225.7	263.3	215.1	215.1	229.6	194.6	200.8	187.8	226.9	253.3	229.8	244.4	258.5	MANUFACTURA NO PRIMARIA
1514 - Aceite y manteca	521.4	450.9	510.3	422.3	370.2	461.5	376.0	370.2	419.0	400.9	479.2	409.1	415.8	433.7	1514 - Aceite y manteca
1554 - Bebidas gaseosas	461.3	435.6	452.6	397.0	435.3	412.6	505.0	337.7	350.0	464.2	431.1	354.4	310.7	288.1	1554 - Bebidas gaseosas
2010 - Madera aserrada	23.6	25.3	48.0	27.1	19.8	19.0	13.5	17.1	13.4	14.9	13.8	10.1	14.4	28.2	2010 - Madera aserrada
2411 - Jabón	280.7	294.3	305.7	322.9	440.6	332.6	342.8	331.0	444.0	422.6	392.7	466.3	489.8	382.9	2411 - Jabón
2693 - Cemento	409.5	391.8	448.6	367.9	417.1	408.6	331.1	392.4	245.8	450.8	504.0	475.6	533.2	577.9	2693 - Cemento

1/ cifras preliminares

Fuente: Dirección Regional de la Producción de San Martín - Encuesta a Empresas Industriales.

Anexo Nº 08

SAN MARTIN: PRODUCCIÓN MANUFACTURERA 1/
(Variación porcentual)

C I I U	2012/2011						2013/2012								C I I U
	Ago.	Set.	Oct.	Nov.	Dic.	Ene.-Dic.	Ene.	Feb.	Mar.	Abr.	May.	Jun.	Jul.	Ago.	
MANUFACTURA NO PRIMARIA	7.3	-5.7	6.3	-14.8	-12.8	-0.6	-17.0	-5.5	-19.6	4.1	17.1	-5.0	4.9	5.2	MANUFACTURA NO PRIMARIA
1514 - Aceite y manteca	13.0	-4.9	5.1	-19.5	-28.3	-2.7	-22.2	-12.8	-12.4	-9.9	11.5	-19.0	-16.3	-16.8	1514 - Aceite y manteca
1554 - Bebidas gaseosas	14.2	-6.4	11.0	6.9	-3.8	-0.2	5.8	12.7	3.2	9.0	-1.6	-16.5	-15.1	-37.5	1554 - Bebidas gaseosas
2010 - Madera aserrada	8.3	-26.5	64.9	3.8	100.0	8.9	9.8	66.0	5.5	33.0	102.9	-23.5	-19.1	19.5	2010 - Madera aserrada
2411 - Jabón	31.8	-25.0	-18.3	-7.6	16.9	-7.3	11.8	2.8	-8.8	66.5	12.6	52.0	52.2	36.4	2411 - Jabón
2693 - Cemento	-4.3	2.5	2.5	-15.2	-3.8	2.8	-20.8	-4.2	-38.7	11.4	25.2	8.9	34.8	41.1	2693 - Cemento

1/ preliminar

Fuente: Dirección Regional de la Producción de San Martín - Encuesta a Empresas Industriales.

Anexo Nº 09

**EMPLEO FORMAL URBANO EN EMPRESAS DE 10 Y MÁS TRABAJADORES
EN LA CIUDAD DE TARAPOTO POR SECTORES ECONÓMICOS
(Variación porcentual con respecto al mismo mes del año anterior)**

Año	Mes	Comercio	Primario 1/	Industria	Servicios 2/	Transp.y comun.	Total
2012	AGO	13.3	11.0	-6.5	11.5	0.0	9.7
	SET	16.7	9.9	-8.3	22.8	4.5	16.2
	OCT	17.6	7.4	-11.5	7.6	6.4	8.9
	NOV	18.7	9.5	-2.6	6.4	6.0	9.4
	DIC	17.8	11.8	-2.9	2.0	9.2	7.3
2013	ENE	21.5	12.5	-4.8	4.9	11.2	10.1
	FEB	19.8	11.2	-6.0	6.9	12.3	10.5
	MAR	20.6	13.6	7.3	9.4	12.7	13.2
	ABR	20.1	7.8	-1.5	7.6	16.4	11.1
	MAY	20.6	7.7	-3.8	0.4	18.4	7.4
	JUN	20.7	6.4	-5.1	4.6	16.3	9.2
	JUL	17.2	6.6	-5.7	6.0	9.7	8.8
	AGO 3/	16.1	6.3	-2.7	5.4	18.5	8.7

Nota: La información corresponde al primer día de cada mes.

1/ Conformada por las subramas agricultura, pesca y minería.

2/ Conformada por las subramas servicios prestados a empresas, restaurantes y hoteles, establecimientos financieros, enseñanza, servicios sociales y comunales; y electricidad, gas y agua.

3/ Preliminar.

Fuente: MTPE – Encuesta Nacional de Variación Mensual del Empleo (ENVME).

Anexo Nº 10

**SAN MARTÍN: ARRIBOS Y PERNOCTACIONES A LOS ESTABLECIMIENTOS DE HOSPEDAJE 1/
(Número)**

	2012						2013								
	Ago.	Set.	Oct.	Nov.	Dic.	Ene.-Dic.	Ene.	Feb.	Mar.	Abr.	May.	Jun.	Jul.		Ago.
ARRIBOS	56 851	50 166	51 018	53 055	55 732	580 551	51 291	46 697	48 694	48 837	53 635	59 354	61 309	59 743	ARRIBOS
- Nacionales	56 049	49 582	50 383	52 226	55 121	570 499	50 659	46 095	47 906	48 084	52 842	58 572	60 248	58 652	- Nacionales
- Extranjeros	802	584	635	829	611	10 052	632	602	788	753	793	782	1 061	1 091	- Extranjeros
PERNOCTACIONES	76 005	67 546	70 614	72 560	72 682	782 180	66 381	63 353	65 296	64 722	71 010	75 954	81 902	79 185	PERNOCTACIONES
- Nacionales	74 207	65 980	68 972	69 487	71 373	760 390	64 906	61 945	63 751	62 965	69 353	74 527	79 728	76 868	- Nacionales
- Extranjeros	1 798	1 566	1 642	3 073	1 309	21 790	1 475	1 408	1 545	1 757	1 657	1 427	2 174	2 317	- Extranjeros

1/ cifras preliminares.

Fuente: DIRCETURA de San Martín.

Síntesis Económica de San Martín Agosto 2013

Anexo Nº 11

SAN MARTÍN: PRODUCCIÓN DE ELECTRICIDAD Y AGUA

ELECTRICIDAD (KWH)	2012						2013						ELECTRICIDAD (KWH)		
	Ago.	Set.	Oct.	Nov.	Dic.	Ene.-Dic.	Ene.	Feb.	Mar.	Abr.	May.	Jun.		Jul.	Ago.
TOTAL PRODUCCIÓN	1 780 823	2 399 411	3 744 138	3 337 851	3 467 503	52 108 939	5 628 759	4 155 836	6 422 801	5 508 186	5 193 208	3 274 102	2 954 198	2 118 316	TOTAL PRODUCCIÓN
Compras de electricidad al SEIN*	21 693 546	20 027 224	19 545 004	19 640 395	19 654 567	210 631 944	16 914 360	16 564 227	16 393 912	19 443 382	20 094 320	20 587 516	22 095 850	21 579 056	Compras de electricidad al SEIN*

AGUA (M³)	2012						2013						AGUA (M³)		
	Ago.	Set.	Oct.	Nov.	Dic.	Ene.-Dic.	Ene.	Feb.	Mar.	Abr.	May.	Jun.		Jul.	Ago.
PRODUCCIÓN	1 460 235	1 390 248	1 376 069	1 360 152	1 441 121	16 953 805	1 387 062	1 277 691	1 335 831	1 362 936	1 422 119	1 410 900	1 429 477	1 355 859	PRODUCCIÓN
EMAPA San Martín	1 147 566	1 097 583	1 100 925	1 088 365	1 186 816	13 329 235	1 087 391	996 665	1 077 808	1 072 126	1 118 077	1 114 054	1 117 068	1 087 772	EMAPA San Martín
EPS Moyobamba	312 669	292 665	275 144	271 787	254 305	3 624 570	299 671	281 026	258 023	290 810	304 042	296 846	312 409	268 087	EPS Moyobamba

* de Electro Oriente S.A.

Fuente: MINEM, Electro Oriente S.A., OSINERGMIN, EMAPA San Martín y EPS Moyobamba SRL.

Anexo Nº 12

ÍNDICE DE PRECIOS AL CONSUMIDOR DE LA CIUDAD DE MOYOBAMBA

(Base año 1994=100 empalmado con año 2001 y año 2009)

	POND.	2012						2013						Variación Porcentual				
		Ago.	Set.	Oct.	Nov.	Dic.	Ene.	Feb.	Mar.	Abr.	May.	Jun.	Jul.	Ago.	Mensual	Acumulada		Anual
Alimentos y Bebidas	44.85	194.38	194.75	193.03	192.53	191.66	191.68	189.19	190.57	192.38	195.71	196.49	197.28	197.08	-0.10	1.84	0.41	Alimentos y Bebidas
Vestido y Calzado	6.43	143.62	143.45	143.49	143.40	144.26	144.51	144.85	144.85	144.90	145.04	145.24	145.45	146.38	0.64	1.16	1.61	Vestido y Calzado
Alq. Vivien. Comb. Elec.	7.70	195.44	195.67	197.04	197.22	196.80	196.94	198.32	198.70	198.74	193.61	194.19	194.77	198.10	1.71	-0.03	0.67	Alq. Vivien. Comb. Elec.
Muebles, Ens. y Manten.	6.26	153.87	154.12	154.04	153.87	153.98	154.09	153.87	153.95	153.97	153.63	153.26	152.89	154.22	0.87	0.06	0.13	Muebles, Ens. y Manten.
Cuid. y Cons. de Salud	3.22	176.15	175.87	175.97	175.44	175.62	174.88	175.28	175.42	175.28	174.91	175.49	176.07	176.67	0.34	0.45	0.15	Cuid. y Cons. de Salud
Transportes y Comunic.	12.58	143.70	142.98	142.47	142.73	143.33	142.89	142.07	142.47	142.48	142.63	143.03	143.43	143.87	0.31	0.25	0.00	Transportes y Comunic.
Esparc. Div. Serv. Cult.	10.88	203.83	203.60	203.38	202.93	202.83	202.10	201.70	201.80	203.21	202.82	202.42	202.01	200.22	-0.89	-0.58	-1.07	Esparc. Div. Serv. Cult.
Otros Bienes y Servicios	8.09	165.17	165.34	165.41	165.68	166.29	166.42	167.42	167.34	167.32	167.67	168.26	168.85	169.34	0.29	2.89	3.59	Otros Bienes y Servicios
ÍNDICE GENERAL	100.00	180.69	180.74	179.98	179.75	179.55	179.46	178.40	179.11	180.04	181.14	181.60	182.05	182.32	0.15	1.16	0.53	ÍNDICE GENERAL

Fuente: INEI - ODEI Moyobamba.

Anexo Nº 13

SAN MARTÍN: EXPORTACIONES FOB POR GRUPO DE PRODUCTOS

(Miles US\$)

	2012						2013								
	Ago.	Set.	Oct.	Nov.	Dic.	Ene.-Dic.	Ene.	Feb.	Mar.	Abr.	May.	Jun.	Jul.	Ago.	
1. Productos tradicionales	8 850	10 287	9 358	8 715	2 905	54 537	957	1 516	868	1 674	3 995	6 745	6 914	8 575	1. Productos tradicionales
- Algodón	0	0	23	42	0	280	0	0	0	0	0	0	0	0	- Algodón
- Café verde en grano seco	8 850	10 287	9 335	8 673	2 905	54 257	957	1 516	868	1 674	3 995	6 745	6 914	8 575	- Café verde en grano seco
2. Productos no tradicionales	1 218	1 530	1 569	1 172	1 716	16 299	1 941	1 507	1 716	1 440	3 288	5 421	7 456	6 693	2. Productos no tradicionales
- Forestales	0	0	0	0	57	1 045	0	66	65	160	71	51	249	77	- Forestales
* Madera aserrada	0	0	0	0	57	182	0	35	9	53	16	30	14	77	* Madera aserrada
* Tablillas y Frisos	0	0	0	0	0	726	0	23	22	0	36	8	0	0	* Tablillas y Frisos
* Machihembrado	0	0	0	0	0	0	0	0	0	33	0	0	138	0	* Machihembrado
* Otros acabados	0	0	0	0	0	136	0	8	34	74	19	13	97	0	* Otros acabados
- Pesqueros	253	0	482	239	239	1 467	0	0	0	0	245	5	497	486	- Pesqueros
* Paiche salado	253	0	482	239	239	1 467	0	0	0	0	245	5	497	486	* Paiche salado
- Agroindustriales	965	1 510	1 073	933	1 419	13 648	1 912	1 426	1 651	1 263	2 962	5 255	6 686	6 093	- Agroindustriales
* Conservas de palmito	225	294	238	209	250	3 097	158	178	355	239	125	269	137	408	* Conservas de palmito
* Tabaco negro / rubio	0	571	503	259	542	2 594	92	0	0	0	0	194	0	0	* Tabaco negro / rubio
* Manteca y aceite de palma	0	0	0	0	0	535	54	232	282	406	265	360	202	355	* Manteca y aceite de palma
* Cacao y cáscara de cacao	657	425	187	75	332	5 123	1 573	989	868	372	2 400	4 230	5 980	5 198	* Cacao y cáscara de cacao
* Aceite de sachá inchi	0	95	134	372	291	1 537	17	2	6	90	86	113	141	132	* Aceite de sachá inchi
* Uña de gato	0	0	0	0	0	0	0	0	0	0	0	0	0	0	* Uña de gato
* Chocolates	0	4	3	4	4	18	3	0	0	0	2	0	2	0	* Chocolates
* Puros	0	12	8	14	0	240	15	25	0	16	0	0	13	0	* Puros
* Otros 1/	83	109	0	0	0	504	0	0	140	140	84	89	211	0	* Otros 1/
- Resto 2/	0	20	14	0	1	139	29	15	0	17	10	110	24	37	- Resto 2/
TOTAL EXPORTACIONES (1+2)	10 068	11 817	10 927	9 887	4 621	70 836	2 898	3 023	2 584	3 114	7 283	12 166	14 370	15 268	TOTAL EXPORTACIONES (1+2)

1/ plantas vivas, achiote, maca, semillas de pijuayo, etc.

2/ manufactura de piedras preciosas, bisutería, material publicitario, objetos de adorno, etc.

Fuente: SUNAT (www.sunat.gob.pe)

Síntesis Económica de San Martín Agosto 2013

Anexo Nº 14

SAN MARTÍN: EXPORTACIONES FOB POR BLOQUE ECONÓMICO Y PAÍSES

(Miles de US\$)

BLOQUE ECONÓMICO	2012						2013								BLOQUE ECONÓMICO
	Ago.	Set.	Oct.	Nov.	Dic.	Ene.-Dic.	Ene.	Feb.	Mar.	Abr.	May.	Jun.	Jul.	Ago.	
I. AMERICA	1 172	1 281	1 034	1 206	1 412	12 451	540	1 429	1 009	1 612	2 189	2 657	1 772	2 283	I. AMERICA
TLCAN	1 090	817	972	838	957	7 883	486	1 057	312	118	1 833	1 337	1 336	1 810	TLCAN
-Canadá	36	58	33	99	16	611	78	0	13	0	0	86	65	21	-Canadá
-Estados Unidos	1 054	743	900	700	924	7 085	335	1 026	299	118	1 816	1 219	1 271	1 789	-Estados Unidos
-México	0	16	39	39	17	187	73	31	0	0	17	32	0	0	-México
CAN	82	157	48	64	0	2 110	0	119	275	941	0	815	250	5	CAN
-Bolivia	0	0	0	0	0	411	0	0	0	2	0	59	34	0	-Bolivia
-Colombia	17	127	48	64	0	1 587	0	109	275	934	0	756	211	0	-Colombia
-Ecuador	65	30	0	0	0	102	0	10	0	5	0	0	5	5	-Ecuador
-Venezuela	0	0	0	0	0	10	0	0	0	0	0	0	0	0	-Venezuela
MERCOSUR	0	0	14	61	76	681	0	0	278	217	198	93	0	0	MERCOSUR
-Argentina	0	0	0	52	47	159	0	0	46	69	114	44	0	0	-Argentina
-Brasil	0	0	14	9	0	464	0	0	232	148	84	49	0	0	-Brasil
-Resto MERCOSUR	0	0	0	0	29	58	0	0	0	0	0	0	0	0	-Resto MERCOSUR
CHILE	0	24	0	235	263	1 021	54	232	144	327	153	208	178	391	CHILE
RESTO DE AMÉRICA	0	283	0	8	116	756	0	21	0	9	5	204	8	77	RESTO DE AMÉRICA
II. EUROPA	8 896	10 119	9 381	8 160	2 868	55 234	2 358	1 585	1 529	1 396	4 890	9 294	12 435	12 861	II. EUROPA
UNIÓN EUROPEA	8 896	10 119	9 381	8 160	2 868	54 082	2 358	1 585	1 466	1 396	4 890	9 294	12 306	12 861	UNIÓN EUROPEA
-Alemania	7 139	7 485	6 951	5 416	775	34 714	385	532	379	409	1 294	4 550	5 280	8 058	-Alemania
-Bélgica / Luxemburgo	192	1 330	593	820	1 303	5 422	486	47	52	100	900	1 678	2 739	1 622	-Bélgica / Luxemburgo
-España	76	84	89	44	85	1 970	204	136	446	287	392	458	499	132	-España
-Francia	149	210	215	240	290	2 895	74	88	126	215	147	464	307	669	-Francia
-Italia	128	144	733	89	410	3 097	703	177	130	80	620	674	1 035	921	-Italia
-Países Bajos	718	456	256	130	1	1 957	163	509	306	63	846	1 215	1 806	1 137	-Países Bajos
-Resto Unión Europea	494	410	544	1 421	4	4 027	343	96	27	242	691	255	640	322	-Resto Unión Europea
SUIZA	0	0	0	0	0	1 139	0	0	63	0	0	0	0	0	SUIZA
RESTO DE EUROPA	0	0	0	0	0	13	0	0	0	0	0	0	129	0	RESTO DE EUROPA
III. ASIA	0	417	474	521	341	3 038	0	9	46	106	204	212	163	124	III. ASIA
-China	0	7	14	41	0	761	0	0	0	53	10	25	155	0	-China
-Japón	0	77	100	77	0	501	0	0	0	0	77	77	0	78	-Japón
-Hong Kong	0	0	0	0	0	0	0	0	0	7	0	0	0	0	-Taiwán
-Resto de Asia	0	333	360	403	341	1 776	0	9	46	46	117	110	8	46	-Resto de Asia
IV. OCEANIA	0	0	38	0	0	113	0	0	0	0	0	3	0	0	IV. OCEANIA
V. NO DECLARADOS	0	0	0	0	0	0	0	0	0	0	0	0	0	0	V. NO DECLARADOS
TOTAL	10 068	11 817	10 927	9 887	4 621	70 836	2 898	3 023	2 584	3 114	7 283	12 166	14 370	15 268	TOTAL

Fuente: SUNAT. (www.sunat.gob.pe)

Anexo Nº 15

SAN MARTÍN: INGRESOS RECAUDADOS

(Miles de nuevos soles)

	2012						2013								
	Ago.	Set.	Oct.	Nov.	Dic.	Ene.-Dic.	Ene.	Feb.	Mar.	Abr.	May.	Jun.	Jul.	Ago.	
I. INGRESOS TRIBUTARIOS	10 556	11 638	11 588	15 138	14 069	140 328	14 441	12 368	13 525	14 922	10 881	11 042	10 948	11 222	I. INGRESOS TRIBUTARIOS
1. Impuesto a la renta	5 677	6 406	7 263	7 788	7 764	82 385	9 695	7 321	8 705	8 396	6 063	5 644	6 306	6 372	1. Impuesto a la renta
- Personas naturales	1 240	1 231	1 394	1 521	1 688	18 111	2 190	1 359	1 688	2 847	1 667	1 488	1 660	1 590	- Personas naturales
- Personas jurídicas	4 301	5 043	5 378	6 137	5 892	57 484	7 048	5 907	6 141	3 229	3 598	3 787	4 258	4 566	- Personas jurídicas
- Regularización	136	132	491	130	184	6 790	457	55	876	2 320	798	369	388	216	- Regularización
2. Impuesto a la importación	0	3	0	0	0	5	1	0	0	0	0	2	0	5	2. Impuesto a la importación
3. Impuesto general a las ventas (IGV)	3 816	4 072	3 155	6 113	5 267	45 053	3 743	4 317	4 037	3 592	3 476	4 251	3 242	3 431	3. Impuesto general a las ventas (IGV)
- Operaciones internas	3 794	4 070	3 153	6 105	5 182	44 765	3 741	4 307	4 019	3 560	3 473	4 234	3 239	3 314	- Operaciones internas
- Operaciones externas	22	2	2	8	85	288	2	10	18	32	3	17	3	117	- Operaciones externas
4. Impuesto selectivo al consumo (ISC)	0	0	0	0	0	1	0	0	7	0	0	0	0	0	4. Impuesto selectivo al consumo (ISC)
5. Otros ingresos tributarios	1 063	1 157	1 170	1 237	1 038	12 884	1 002	730	776	2 934	1 342	1 145	1 400	1 414	5. Otros ingresos tributarios
II. INGRESOS NO TRIBUTARIOS	914	894	413	4 855	253	11 029	779	298	2 803	512	846	1 511	1 064	681	II. INGRESOS NO TRIBUTARIOS
III. TOTAL INGRESOS CORRIENTES (I+II)	11 470	12 532	12 001	19 993	14 322	151 357	15 220	12 666	16 328	15 434	11 727	12 553	12 012	11 903	III. TOTAL INGRESOS CORRIENTES (I+II)

Fuente: SUNAT (www.sunat.gob.pe).

Anexo Nº 16

SAN MARTÍN: EJECUCIÓN DE INGRESOS DEL GOBIERNO REGIONAL 1/

(Miles de nuevos soles)

	2012						2013								
	Ago.	Set.	Oct.	Nov.	Dic.	Ene.-Dic.	Ene.	Feb.	Mar.	Abr.	May.	Jun.	Jul.	Ago.	
TOTAL INGRESOS (I+II+III)	46 342	15 554	15 238	12 398	46 795	255 435	104 656	11 893	6 760	14 552	8 417	30 409	12 138	5 460	TOTAL INGRESOS (I+II+III)
I. INGRESOS CORRIENTES	37 937	17 438	4 159	15 697	58 679	165 421	5 283	14 289	10 369	15 624	10 593	14 846	15 894	4 228	I. INGRESOS CORRIENTES
Impuestos y contribuciones obligatorias	8	0	0	0	0	52	0	0	0	0	0	0	0	0	Impuestos y contribuciones obligatorias
Venta de bienes y servicios, y derechos	1 015	1 417	1 223	1 527	859	14 535	780	946	808	1 276	1 006	1 447	1 680	559	Venta de bienes y servicios, y derechos
Donaciones y transferencias	36 841	15 620	2 870	14 125	24 464	115 790	4 471	13 277	9 507	14 240	9 518	12 066	14 147	3 596	Donaciones y transferencias
Otros ingresos corrientes	73	401	66	45	33 356	35 044	32	66	54	108	69	1 333	67	73	Otros ingresos corrientes
II. INGRESOS DE CAPITAL	0	0	99	0	4	127	0	0	1	0	1	0	1	3	II. INGRESOS DE CAPITAL
Venta de activos no financieros	0	0	16	0	0	23	0	0	0	0	0	0	0	0	Venta de activos no financieros
Venta de activos financieros	0	0	83	0	4	104	0	0	1	0	1	0	1	3	Venta de activos financieros
III. FINANCIAMIENTO	8 405	- 1 884	10 980	- 3 299	- 11 888	89 887	99 373	- 2 396	- 3 610	- 1 072	- 2 177	15 563	- 3 757	1 229	III. FINANCIAMIENTO
Endeudamiento	7 734	3 053	11 477	4 227	14 159	70 235	0	6 704	887	3 363	449	18 588	1 656	2 449	Endeudamiento
Saldo de balance	671	- 4 937	- 497	- 7 526	- 26 047	19 652	99 373	- 9 100	- 4 497	- 4 435	- 2 626	- 3 025	- 5 413	- 1 220	Saldo de balance
TOTAL INGRESOS POR FUENTE	46 342	15 554	15 238	12 398	46 795	255 435	104 656	11 893	6 760	14 552	8 417	30 409	12 138	5 460	TOTAL INGRESOS POR FUENTE
Canon y sobrecanon	35 034	5 647	- 363	4 831	25 857	135 025	85 098	3 823	3 872	3 899	3	7 727	3 864	2 482	Canon y sobrecanon
Recursos directamente recaudados	1 096	1 819	2 143	1 562	909	19 275	4 143	1 012	881	1 385	1 575	2 778	1 747	635	Recursos directamente recaudados
Donaciones y transferencias	2 478	5 153	1 981	2 139	5 870	31 449	5 145	3 350	2 007	6 530	6 839	1 380	5 111	274	Donaciones y transferencias
Recursos por operac. Ofic. Cred. Exter.	7 734	2 935	11 477	3 866	14 159	69 686	10 270	3 708	0	2 738	0	18 524	1 416	2 069	Recursos por operac. Ofic. Cred. Exter.

1/ cifras preliminares.

Fuente: MEF. (www.mef.gob.pe)

Síntesis Económica de San Martín Agosto 2013

Anexo Nº 17

SAN MARTÍN: EJECUCIÓN DE GASTOS DEL GOBIERNO REGIONAL 1/

(Miles de nuevos soles)

	2012						2013								
	Ago.	Set.	Oct.	Nov.	Dic.	Ene.-Dic.	Ene.	Feb.	Mar.	Abr.	May.	Jun.		Jul.	Ago.
TOTAL DE GASTOS (I+II+III)	57 018	59 244	101 654	120 702	109 438	840 460	42 184	64 805	67 386	81 996	70 788	105 281	48 961	63 407	TOTAL DE GASTOS (I+II+III)
I. GASTOS CORRIENTES	38 405	38 286	39 853	41 340	67 821	476 868	36 714	38 567	38 919	40 786	41 247	46 371	45 053	43 198	I. GASTOS CORRIENTES
-Personal y obligaciones	25 110	26 436	26 576	26 302	38 098	327 197	29 696	30 886	28 682	29 416	30 010	31 382	33 298	29 709	-Personal y obligaciones
-Obligaciones previsionales	3 546	4 201	3 281	3 653	4 816	45 527	4 737	3 435	3 286	3 880	3 288	4 849	4 163	3 264	-Obligaciones previsionales
-Bienes y servicios	8 320	7 388	9 849	10 830	17 998	92 774	2 204	4 163	6 573	7 221	7 897	9 366	7 365	9 845	-Bienes y servicios
-Otros gastos corrientes	1 429	261	147	555	6 909	11 370	77	83	378	269	52	774	227	380	-Otros gastos corrientes
II. GASTOS DE CAPITAL	18 613	20 958	61 801	79 362	41 617	363 024	5 470	26 238	28 467	41 210	27 832	58 910	3 908	20 209	II. GASTOS DE CAPITAL
-Inversiones no financieras	18 613	20 958	61 801	79 362	41 617	357 312	5 470	26 238	28 467	41 210	27 832	52 663	3 908	20 209	-Inversiones no financieras
-Inversiones financieras	0	0	0	0	0	0	0	0	0	0	0	0	0	0	-Inversiones financieras
-Donaciones y transferencias	0	0	0	0	0	5 712	0	0	0	0	0	6 247	0	0	-Donaciones y Transferencias
-Otros gastos de capital	0	0	0	0	0	0	0	0	0	0	0	0	0	0	-Otros gastos de capital
III. SERVICIO DE LA DEUDA	0	0	0	0	0	568	0	0	0	0	1 709	0	0	0	III. SERVICIO DE LA DEUDA
-Intereses	0	0	0	0	0	568	0	0	0	0	1 709	0	0	0	-Intereses
-Amortización	0	0	0	0	0	0	0	0	0	0	0	0	0	0	-Amortización
TOTAL DE GASTOS POR FUENTE	57 018	59 244	101 654	120 702	109 438	840 460	42 184	64 805	67 386	81 996	70 788	105 281	48 961	63 407	TOTAL DE GASTOS POR FUENTE
Recursos ordinarios (Asignación MEF)	44 621	48 296	83 362	78 761	83 146	681 499	40 667	54 029	59 371	68 348	60 071	88 376	44 059	49 098	Recursos ordinarios (Asignación MEF)
Canon y sobrecanon	1 847	6 108	10 264	31 132	-2 750	53 796	11	5 471	3 502	5 958	5 810	4 947	2 996	5 164	Canon y sobrecanon
Recursos directamente recaudados	1 909	1 059	1 614	1 306	2 680	14 984	275	1 162	1 254	1 341	1 397	1 323	1 236	1 471	Recursos directamente recaudados
Donaciones y transferencias	2 704	976	2 059	2 376	10 331	26 194	1 221	37	1 362	2 431	2 075	3 796	2 074	3 032	Donaciones y transferencias
Recursos por Oper. Ofi. De Créd. externo	5 937	2 805	4 355	7 127	16 031	63 987	10	4 106	1 897	3 918	1 435	6 839	-1 404	4 642	Recursos por Oper. Ofi. De Créd. externo

1/ cifras preliminares.

Fuente: MEF. (www.mef.gob.pe)

Anexo Nº 18

SAN MARTÍN: PROGRAMA DE INVERSIONES DEL GOBIERNO REGIONAL 1/

(Miles de nuevos soles)

	2012						2013								
	Ago.	Set.	Oct.	Nov.	Dic.	Ene.-Dic.	Ene.	Feb.	Mar.	Abr.	May.	Jun.	Jul.	Ago.	
AGROPECUARIA	725	420	600	1 604	14 992	21 725	598	1 273	1 030	1 614	2 193	7 311	-1 762	5 324	AGROPECUARIA
DEFENSA Y SEGURIDAD NACIONAL	49	1	4	0	8	305	0	0	0	0	0	0	0	0	DEFENSA Y SEGURIDAD NACIONAL
CULTURA Y DEPORTE	957	1 067	1 554	2 852	974	13 372	8	488	76	239	750	226	267	718	CULTURA Y DEPORTE
EDUCACIÓN	132	2 878	834	4 542	9 080	18 853	1	5 777	2 649	1 974	3 127	2 698	3 343	2 337	EDUCACIÓN
ENERGÍA	70	1 865	910	501	147	4 129	0	530	250	413	1 017	522	-143	192	ENERGÍA
MEDIO AMBIENTE	271	555	360	451	882	4 591	462	-10	340	431	475	481	567	266	MEDIO AMBIENTE
ORDEN PUBLICO Y SEGURIDAD	0	0	0	0	7	7	0	0	0	20	394	0	1	37	ORDEN PUBLICO Y SEGURIDAD
PESCA	179	92	129	191	356	1 421	30	53	101	86	175	58	67	72	PESCA
PLANEAMIENTO, GESTION Y RESERVA	4 026	3 314	4 130	4 058	7 716	45 265	1 847	3 319	4 249	4 304	4 019	3 186	4 261	4 057	PLANEAMIENTO, GESTION Y RESERVA
PROTECCION SOCIAL	0	1	1	0	2	54	0	0	0	0	0	0	0	0	PROTECCION SOCIAL
SALUD	1 036	3 540	1 756	17 395	-8 117	58 404	0	3 658	12 049	7 834	1 581	13 219	1 373	-6 074	SALUD
SANEAMIENTO	7 699	4 069	12 898	10 755	6 369	80 476	952	6 103	3 771	5 423	2 186	3 590	2 518	2 880	SANEAMIENTO
TRABAJO	3	1	0	0	4	49	0	1	0	2	8	5	2	0	TRABAJO
TRANSPORTE	3 322	2 919	38 422	36 617	8 087	105 180	1 542	4 987	3 876	18 825	11 866	21 304	-6 674	10 326	TRANSPORTE
COMUNICACIONES	0	0	0	0	0	244	0	0	0	0	0	0	0	0	COMUNICACIONES
COMERCIO	23	48	42	51	63	395	7	13	12	0	1	3	9	0	COMERCIO
TURISMO	121	188	136	224	170	1 798	22	45	63	40	39	60	79	43	TURISMO
VIVIENDA Y DESARROLLO URBANO	0	0	25	121	877	1 045	0	1	0	5	1	0	0	31	VIVIENDA Y DESARROLLO URBANO
TOTAL DE INVERSIONES POR SECTORES	18 613	20 958	61 801	79 362	41 617	357 313	5 469	26 238	28 466	41 210	27 832	52 663	3 908	20 209	TOTAL DE INVERSIONES POR SECTORES

1/ cifras preliminares.

Fuente: MEF. (www.mef.gob.pe)

Anexo Nº 19

SAN MARTÍN: DEPÓSITOS Y OBLIGACIONES DEL SISTEMA FINANCIERO POR ENTIDAD
(Saldos en miles de nuevos soles)

	2012					2013								
	Ago.	Set.	Oct.	Nov.	Dic.	Ene.	Feb.	Mar.	Abr.	May.	Jun.	Jul.	Ago.	
A. EMPRESAS BANCARIAS	252 124	268 650	265 969	270 304	284 696	264 339	251 985	293 354	265 883	278 928	283 859	295 988	292 328	A. EMPRESAS BANCARIAS
Banco Continental	106 917	122 250	125 499	123 363	121 939	114 847	107 419	118 326	122 371	117 320	119 086	123 533	126 212	Banco Continental
Banco de Crédito	93 797	94 454	88 837	90 704	101 595	91 514	89 120	121 814	88 064	102 223	104 767	105 261	99 554	Banco de Crédito
Banco Interbank	21 297	24 226	23 055	25 816	25 866	24 732	24 892	24 423	23 567	26 532	26 417	28 385	28 388	Banco Interbank
Banco Scotiabank	20 804	17 282	19 011	20 729	25 795	23 455	21 046	19 406	22 136	23 616	24 935	29 327	27 921	Banco Scotiabank
Banco MiBanco	8 200	9 321	8 618	8 599	8 340	8 625	8 203	8 181	8 592	8 192	7 474	8 263	9 001	Banco MiBanco
Banco Azteca	628	508	534	553	553	585	650	657	649	656	694	755	773	Banco Azteca
Banco Financiero	481	609	415	540	608	581	655	547	504	389	486	464	479	Banco Financiero
B. EMPRESAS FINANCIERAS	2 056	2 128	2 162	2 477	2 207	1 894	1 997	1 835	1 708	2 870	2 926	3 097	3 423	B. EMPRESAS FINANCIERAS
Financiera CrediScotia	2 056	2 128	2 162	2 477	2 207	1 894	1 997	1 835	1 708	1 786	1 828	1 887	1 906	Financiera CrediScotia
Financiera Confianza	-	-	-	-	-	-	-	-	-	1 084	1 098	1 210	1 516	Financiera Confianza
C. ENTIDADES MICROF. N.B.	88 370	91 579	92 196	91 327	86 671	84 712	81 710	79 546	80 414	83 647	87 805	88 093	90 939	C. ENTIDADES MICROF. N.B.
C.M.A.C. de Piura	66 282	68 765	69 394	67 956	64 195	62 392	59 970	57 971	59 414	61 926	66 072	66 752	66 303	C.M.A.C. de Piura
C.M.A.C. de Paíta	11 612	11 942	11 672	11 524	11 158	11 004	10 686	10 617	10 446	10 980	11 524	10 642	13 382	C.M.A.C. de Paíta
C.M.A.C. de Maynas	6 103	6 809	7 041	7 098	7 238	7 327	7 296	7 340	7 260	7 954	7 634	7 944	8 604	C.M.A.C. de Maynas
C.M.A.C. de Trujillo	1 869	1 745	1 757	2 259	1 753	1 792	1 638	1 430	1 303	1 713	1 575	1 773	1 729	C.M.A.C. de Trujillo
C.R.A.C. Nuestra Gente *	1 050	953	1 034	1 089	1 049	963	925	1 097	946	-	-	-	-	C.R.A.C. Nuestra Gente *
C.R.A.C. Credinka	1 454	1 365	1 298	1 401	1 278	1 234	1 195	1 091	1 045	1 074	1 001	981	919	C.R.A.C. Credinka
C.R.A.C. Sipán	0	0	0	0	0	0	0	0	0	0	0	0	0	C.R.A.C. Sipán
TOTAL SISTEMA FINANCIERO	342 550	362 357	360 327	364 108	373 574	350 945	335 692	374 735	348 005	365 445	374 591	387 178	386 689	TOTAL SISTEMA FINANCIERO

* a partir de mayo 2013 se fusionó con Financiera Confianza.

Fuente: SBS. (www.sbs.gob.pe)

Síntesis Económica de San Martín Agosto 2013

Anexo Nº 20

SAN MARTÍN: DEPÓSITOS Y OBLIGACIONES DEL SISTEMA FINANCIERO, POR MODALIDAD DE DEPÓSITOS
(Saldos en miles de nuevos soles)

	2012					2013								
	Ago.	Set.	Oct.	Nov.	Dic.	Ene.	Feb.	Mar.	Abr.	May.	Jun.	Jul.	Ago.	
A. DEPÓSITOS A LA VISTA	83 877	94 712	97 123	91 515	103 324	89 685	84 988	92 618	103 643	107 069	104 403	113 360	111 164	A. DEPÓSITOS A LA VISTA
Empresas Bancarias	83 784	94 596	96 927	91 066	103 195	89 678	84 963	92 614	103 636	106 999	104 352	113 300	111 056	Empresas Bancarias
Empresas Financieras	93	116	196	449	129	7	25	4	7	70	51	60	108	Empresas Financieras
Entidades Microfinancieras No Bancarias	0	0	0	0	0	0	0	0	0	0	0	0	0	Entidades Microfinancieras No Bancarias
B. DEPÓSITOS DE AHORRO	172 308	181 289	177 951	183 082	181 258	172 714	162 532	159 353	157 351	164 095	172 510	175 122	176 510	B. DEPÓSITOS DE AHORRO
Empresas Bancarias	119 688	125 402	121 593	128 721	131 110	123 909	116 765	115 680	112 793	116 725	120 977	123 433	121 988	Empresas Bancarias
Empresas Financieras	434	375	369	359	455	377	524	347	332	869	852	1 069	1 385	Empresas Financieras
Entidades Microfinancieras No Bancarias	52 186	55 512	55 989	54 002	49 693	48 428	45 243	43 326	44 226	46 501	50 681	50 621	53 137	Entidades Microfinancieras No Bancarias
C. DEPÓSITOS A PLAZO	86 365	86 356	85 253	89 511	88 992	88 546	88 172	122 764	87 011	94 281	97 678	98 696	99 015	C. DEPÓSITOS A PLAZO
Empresas Bancarias	48 652	48 651	47 449	50 516	50 391	50 752	50 257	85 061	49 454	55 204	58 530	59 255	59 284	Empresas Bancarias
Empresas Financieras	1 530	1 638	1 598	1 670	1 623	1 510	1 448	1 483	1 369	1 931	2 023	1 968	1 930	Empresas Financieras
Entidades Microfinancieras No Bancarias	36 183	36 067	36 206	37 325	36 978	36 284	36 467	36 220	36 188	37 146	37 125	37 473	37 802	Entidades Microfinancieras No Bancarias
TOTAL DEPÓSITOS (A+B+C)	342 550	362 357	360 327	364 108	373 574	350 945	335 692	374 735	348 005	365 445	374 591	387 178	386 689	TOTAL DEPÓSITOS (A+B+C)

Fuente: SBS. (www.sbs.gob.pe)

Anexo Nº 21

SAN MARTÍN: DEPÓSITOS Y OBLIGACIONES DEL SISTEMA FINANCIERO, POR TIPO Y DENOMINACIÓN
(Saldos en miles de nuevos soles)

	2012					2013								
	Ago.	Set.	Oct.	Nov.	Dic.	Ene.	Feb.	Mar.	Abr.	May.	Jun.	Jul.	Ago.	
A. MONEDA NACIONAL	271 608	292 506	291 337	293 055	303 351	282 425	273 569	289 797	284 786	299 263	296 869	311 138	311 000	A. MONEDA NACIONAL
Depósitos a la vista	70 600	82 105	87 617	80 527	89 530	77 042	75 241	81 920	93 196	95 916	92 676	101 404	99 869	Depósitos a la vista
Depósitos de ahorro	142 936	151 550	145 658	151 211	152 324	144 363	137 077	134 287	130 963	137 799	138 563	143 291	144 812	Depósitos de ahorro
Depósitos a plazo	58 072	58 851	58 062	61 317	61 497	61 020	61 251	73 590	60 627	65 548	65 630	66 442	66 319	Depósitos a plazo
B. MONEDA EXTRANJERA	70 942	69 851	68 990	71 053	70 223	68 520	62 123	84 938	63 219	66 182	77 722	76 040	75 689	B. MONEDA EXTRANJERA
Depósitos a la vista	13 277	12 607	9 505	10 988	13 794	12 643	9 748	10 698	10 447	11 153	11 726	11 955	11 295	Depósitos a la vista
Depósitos de ahorro	29 372	29 739	32 294	31 871	28 934	28 351	25 455	25 066	26 389	26 296	33 948	31 831	31 698	Depósitos de ahorro
Depósitos a plazo	28 293	27 505	27 191	28 194	27 495	27 526	26 920	49 174	26 383	28 733	32 048	32 253	32 696	Depósitos a plazo
TOTAL DEPÓSITOS (A+B)	342 550	362 357	360 327	364 108	373 574	350 945	335 692	374 735	348 005	365 445	374 591	387 178	386 689	TOTAL DEPÓSITOS (A+B)

Fuente: SBS. (www.sbs.gob.pe)

Síntesis Económica de San Martín Agosto 2013

Anexo Nº 22

SAN MARTÍN: CRÉDITO DEL SISTEMA FINANCIERO

(Saldos en miles de nuevos soles)

	2012					2013								
	Ago.	Set.	Oct.	Nov.	Dic.	Ene.	Feb.	Mar.	Abr.	May.	Jun.	Jul.	Ago.	
TOTAL SISTEMA FINANCIERO	1 643 806	1 665 818	1 692 795	1 723 524	1 735 123	1 753 156	1 761 524	1 791 858	1 806 673	1 814 337	1 810 119	1 800 656	1 818 262	TOTAL SISTEMA FINANCIERO
A. EMPRESAS BANCARIAS	1 182 366	1 197 337	1 213 811	1 233 604	1 248 562	1 261 499	1 263 858	1 303 101	1 316 672	1 326 262	1 327 898	1 322 707	1 330 130	A. EMPRESAS BANCARIAS
Banco Continental	470 536	475 817	479 127	482 080	480 268	479 644	478 191	498 181	492 230	493 496	496 041	485 670	488 511	Banco Continental
Banco de Crédito	338 595	342 148	347 095	356 167	366 861	374 717	374 252	391 043	396 955	404 876	411 357	412 499	412 793	Banco de Crédito
Banco Interbank	126 567	130 497	133 299	134 574	135 177	135 167	137 244	139 704	142 885	145 745	146 186	147 929	150 814	Banco Interbank
Banco Scotiabank	135 166	136 633	140 373	143 203	148 117	152 499	154 760	156 303	167 094	167 443	162 592	165 850	167 100	Banco Scotiabank
Banco MiBanco	104 853	104 839	105 928	108 887	108 820	109 727	108 920	106 176	105 121	101 543	97 848	96 179	96 008	Banco MiBanco
Banco Azteca	3 455	3 654	3 819	4 001	4 347	4 545	4 776	5 007	5 190	5 462	5 648	5 713	5 803	Banco Azteca
Banco Financiero	3 194	3 749	4 170	4 692	4 972	5 200	5 715	6 687	7 197	7 696	8 226	8 867	9 101	Banco Financiero
B. EMPRESAS FINANCIERAS	125 057	126 738	129 799	133 776	137 065	137 430	136 799	132 786	131 573	157 605	154 053	150 616	150 435	B. EMPRESAS FINANCIERAS
Financiera CrediScotia	77 713	77 661	77 834	78 434	78 800	76 425	74 565	71 976	69 355	67 431	65 462	63 333	61 949	Financiera CrediScotia
Financiera Edyficar	38 240	39 856	42 395	45 287	47 199	49 422	50 655	51 084	51 599	51 147	49 737	48 413	48 729	Financiera Edyficar
Financiera Efectiva *	6 070	6 315	6 808	7 453	8 489	9 006	9 081	9 726	10 619	11 504	12 008	12 953	13 560	Financiera Efectiva *
Financiera TFC	3 034	2 906	2 762	2 602	2 577	2 577	2 498	-	-	-	-	-	-	Financiera TFC
Financiera Confianza	-	-	-	-	-	-	-	-	-	27 523	26 846	25 917	26 197	Financiera Confianza
C. ENTIDADES MICROF. N.B.	336 383	341 743	349 185	356 144	349 496	354 227	360 867	355 971	358 428	330 470	328 168	327 332	337 697	C. ENTIDADES MICROF. N.B.
C.M.A.C. de Piura	166 773	172 600	179 896	182 385	176 095	179 551	184 354	185 640	188 123	191 257	193 417	194 076	197 025	C.M.A.C. de Piura
C.M.A.C. de Paita	62 304	62 406	62 237	63 102	62 624	61 995	61 514	61 889	61 338	60 015	57 305	56 179	57 415	C.M.A.C. de Paita
C.M.A.C. de Trujillo	45 754	45 714	46 079	47 525	47 485	49 119	50 196	44 611	45 513	44 555	44 019	43 662	44 026	C.M.A.C. de Trujillo
C.M.A.C. de Maynas	22 771	22 909	22 410	23 684	23 474	22 635	22 800	22 561	23 045	23 106	22 391	22 680	22 471	C.M.A.C. de Maynas
C.R.A.C. Nuestra gente **	23 964	24 085	24 749	25 179	25 218	26 320	27 579	28 286	28 439	-	-	-	-	C.R.A.C. Nuestra gente **
C.R.A.C. Credinka	4 183	3 823	3 557	3 393	3 163	3 008	2 888	2 662	2 577	2 409	2 327	2 224	2 158	C.R.A.C. Credinka
C.R.A.C. Sipán	2 054	2 210	2 396	2 585	2 650	2 756	2 809	2 791	2 734	2 717	2 734	2 662	2 622	C.R.A.C. Sipán
Edpyme Raiz	6 357	6 262	5 916	5 732	5 555	5 358	5 022	4 714	4 183	3 996	3 732	3 568	3 419	Edpyme Raiz
Edpyme Marcimex	2 223	1 734	1 945	2 559	3 232	3 485	3 705	2 817	2 476	2 415	2 243	2 281	2 371	Edpyme Marcimex
Edpyme Acceso Crediticio	0	0	0	0	0	0	0	0	0	0	0	0	6 188	Edpyme Acceso Crediticio
TOTAL SISTEMA FINANCIERO	1 643 806	1 645 818	1 692 795	1 723 524	1 735 123	1 753 156	1 761 524	1 791 858	1 806 673	1 814 337	1 810 119	1 800 656	1 818 262	TOTAL SISTEMA FINANCIERO
Moneda Nacional	1 526 733	1 533 661	1 576 577	1 605 882	1 617 395	1 630 284	1 638 222	1 670 990	1 682 982	1 687 627	1 680 913	1 673 030	1 690 519	Moneda Nacional
Moneda Extranjera	117 073	112 157	116 218	117 642	117 728	122 872	123 302	120 868	123 691	126 710	129 206	127 626	127 743	Moneda Extranjera

* Edpyme efectiva hasta marzo 2010.

** a partir de mayo 2013 se fusionó con Financiera Confianza.

Fuente: SBS. (www.sbs.gob.pe)

Anexo Nº 23

SAN MARTÍN: CARTERA PESADA EN EL SISTEMA FINANCIERO 1/.

(En porcentajes)

	2012					2013								
	Ago.	Set.	Oct.	Nov.	Dic.	Ene.	Feb.	Mar.	Abr.	May.	Jun.	Jul.	Ago.	
A. Empresas Bancarias	1.7	1.4	1.5	1.6	1.5	1.9	2.4	2.6	2.2	3.1	2.6	2.6	4.2	A. Empresas Bancarias
Banco Continental	0.4	0.4	0.4	0.7	0.8	1.0	2.0	2.5	1.3	3.3	1.4	1.6	4.2	Banco Continental
Banco de Crédito	1.9	0.6	0.8	0.9	0.4	1.0	1.1	0.6	0.7	0.7	1.0	1.1	3.0	Banco de Crédito
Banco Interbank	1.4	1.7	1.8	2.1	1.7	2.1	2.3	2.3	2.1	2.1	2.1	1.8	1.8	Banco Interbank
Banco MiBanco	6.2	5.9	5.9	5.7	5.8	6.7	7.5	9.0	9.1	10.1	10.7	11.0	11.3	Banco MiBanco
Banco Scotiabank	2.3	2.6	3.2	2.7	3.0	3.5	3.3	3.9	4.0	4.7	5.4	5.2	5.3	Banco Scotiabank
Banco Azteca	6.8	6.9	6.9	6.9	7.0	7.4	7.8	8.7	9.5	9.6	9.9	9.9	9.8	Banco Azteca
Banco Financiero	2.1	2.2	2.2	2.2	2.4	2.5	2.7	2.6	2.7	2.8	2.7	2.7	2.6	Banco Financiero
B. Empresas Financieras	4.6	5.1	5.7	5.9	6.3	7.1	7.3	8.3	8.9	10.0	11.3	12.4	13.3	B. Empresas Financieras
Financiera CrediScotia	4.2	4.7	5.4	5.6	6.0	7.3	7.5	9.2	10.3	10.9	11.1	10.4	10.8	Financiera CrediScotia
Financiera Edyficar	5.3	5.9	6.4	6.5	7.2	7.2	7.6	8.0	7.9	9.2	10.7	12.3	13.6	Financiera Edyficar
Financiera Efectiva *	4.0	4.0	4.0	3.9	3.9	4.0	4.1	3.7	3.9	4.0	3.9	3.9	3.9	Financiera Efectiva *
Financiera TFC	6.9	6.9	6.8	7.6	8.1	8.5	9.5	-	-	-	-	-	-	Financiera TFC
Financiera Confianza	-	-	-	-	-	-	-	-	-	11.6	16.1	21.9	23.6	Financiera Confianza
C. Entidades Microf. N.B.	8.9	9.1	9.0	9.7	7.2	6.9	7.7	8.2	8.5	8.9	8.0	8.3	8.1	C. Entidades Microf. N.B.
C.M.A.C. de Maynas	6.6	7.2	6.0	6.2	6.2	8.5	8.8	8.6	9.1	9.2	9.3	9.9	9.8	C.M.A.C. de Maynas
C.M.A.C. de Paita	8.0	8.5	8.5	8.8	7.7	8.5	9.2	9.3	10.1	10.3	8.6	9.5	9.5	C.M.A.C. de Paita
C.M.A.C. de Piura	10.6	10.2	10.0	9.8	6.2	6.4	6.2	6.9	6.8	7.1	7.1	7.0	7.0	C.M.A.C. de Piura
C.M.A.C. de Trujillo	7.9	9.7	9.6	8.6	7.5	6.2	8.1	8.3	9.3	13.8	10.0	11.3	10.5	C.M.A.C. de Trujillo
C.R.A.C. Credinka	13.8	13.3	13.7	14.1	15.2	16.0	16.5	19.9	20.9	20.7	21.5	22.5	24.2	C.R.A.C. Credinka
C.R.A.C. Nuestra gente **	3.9	4.1	4.9	17.4	11.5	6.3	12.6	12.8	13.7	-	-	-	-	C.R.A.C. Nuestra gente **
C.R.A.C. Sipán	3.6	4.0	1.9	5.0	4.6	5.1	5.9	5.9	6.2	6.7	6.3	7.0	8.1	C.R.A.C. Sipán
Edpyme Raíz	5.7	7.6	5.7	5.7	9.8	6.0	6.1	6.3	6.2	6.3	6.5	6.5	6.5	Edpyme Raíz
Edpyme Acceso Crediticio	-	-	-	-	-	-	-	-	-	-	-	-	5.5	Edpyme Acceso Crediticio
Edpyme Marcimex	4.8	7.9	7.7	7.2	6.3	5.2	6.1	9.6	7.4	7.9	8.5	7.8	7.6	Edpyme Marcimex
TOTAL SISTEMA FINANCIERO	3.4	3.2	3.4	3.6	3.0	3.3	3.9	4.2	3.9	4.7	4.3	4.5	5.7	TOTAL SISTEMA FINANCIERO

1/ cifras preliminares

* Edpyme Efectiva hasta marzo 2010.

** a partir de mayo 2013 se fusionó con Financiera Confianza.

Fuente: Empresas del Sistema Financiero de San Martín y SBS.

VI. Ficha Técnica del Indicador de Actividad Económica Regional

Es un indicador parcial, que busca medir la evolución de la economía regional, a partir de los principales sectores, los cuales representan el 63,4 por ciento del valor agregado bruto de San Martín, según el INEI.

El indicador se obtiene mediante la agregación ponderada de los índices sectoriales, utilizando como factor de ponderación la estructura porcentual anual del año 2007, elaborado por el INEI.

$$\text{Indicador regional} = \sum_{i=1}^n I_{\text{sector } i(t)} * w_i$$

I_i = Índice del sector i en el período (mes) t
 n = Número de sectores que componen el índice
 w_i = Peso relativo ponderado del sector i , en base a su contribución al valor agregado bruto del 2007.

Lo sectores que incluye son: agropecuario, pesca, manufactura, electricidad y agua, construcción, servicios gubernamentales y servicios financieros.

El índice de los sectores agropecuario, pesca, minería, manufactura, electricidad y agua, se calcula en base al valor bruto de producción, de la siguiente manera:

$$\text{Índice sector } i = \left[\frac{VBP_{it}}{VBP_i \text{ prom. 2007}} \right] * 100$$

Donde:

i = Sector analizado

VBP_{it} = Valor Bruto de la Producción del sector i del mes t a precios de 1994.

$VBP_{i \text{ prom. } 2007}$ = Valor Bruto de Producción promedio 2007 del sector i a precios de 1994.

Procedimiento:

- La clasificación de los sectores productivos se basa en la Clasificación Industrial Internacional Uniforme (CIIU-Revisión 3).
- Las fuentes de la información sectorial son:
 - Para los sectores agropecuario, pesca y minería sus respectivos ministerios.
 - Para el sector manufactura: Encuesta de la Dirección Regional de la Producción y

la Encuesta directa a empresas representativas.

- Para el sector electricidad y agua: Osinergmin, Electro Oriente y las empresas EPS Moyobamba y EMAPA San Martín.
 - Para el sector construcción: empresa Cementos Selva S.A.A.
 - Para los sectores servicios financieros y servicios gubernamentales: SBS y el Gobierno Regional.
- El valor bruto de producción de los sectores agropecuario, pesca, electricidad y agua, se obtiene de la aplicación de los precios del año base (1994), a los volúmenes de producción. Los precios del año base, son los utilizados por la Dirección Nacional de Cuentas Nacionales del INEI.
 - El valor del sector construcción se estima de manera indirecta utilizando los despachos y ventas de cemento.
 - El valor de los servicios gubernamentales se calcula a partir del gasto en remuneraciones y bienes y servicios del Gobierno Regional, que se deflactan a precios de 1994, utilizando el IPC e IPM, en cada caso.
 - El valor de los servicios financieros se estima a partir de los saldos de las colocaciones y depósitos del sistema financiero de la región, deflactados a precios 1994, utilizando el IPC.
 - Estructura del indicador regional

Sector	Ponderación (%) 1/
Agropecuario	27,9
Pesca	0,0
Manufactura	14,4
Electricidad y agua	0,9
Construcción	6,9
Servicios gubernamentales	11,5
Servicios financieros 2/	1,8
Total	63,4

1/ Estructura del valor agregado bruto del año 2007.
 2/ Ponderación promedio nacional.

