



**BANCO CENTRAL DE RESERVA DEL PERÚ  
SUCURSAL IQUITOS**

**SÍNTESIS ECONÓMICA DE SAN MARTÍN  
JULIO 2013 <sup>1/</sup>**

**DEPARTAMENTO DE ESTUDIOS ECONÓMICOS**

**CONTENIDO**

	<u>Página</u>
<b>RESEÑA INTRODUCTORIA</b> .....	03
<b>I. ACTIVIDAD PRODUCTIVA</b> .....	04
1.1. Producción.....	04
1.1.1. Producción agropecuaria.....	04
1.1.2. Producción pesquera.....	07
1.1.3. Producción manufacturera.....	07
1.1.4. Construcción.....	08
1.1.5. Electricidad y agua.....	08
1.1.6. Turismo .....	08
1.1.7. Comercio: venta de automóviles.....	09
<b>II. ASPECTOS LABORALES</b> .....	09
2.1. Afiliados al Sistema Privado de Pensiones.....	09
<b>III. INFLACIÓN</b> .....	10
3.1. Inflación en la ciudad de Moyobamba.....	10
<b>IV. SECTOR EXTERNO</b> .....	11
4.1. Exportaciones.....	11
4.2. Importaciones.....	13
<b>V. FINANZAS PÚBLICAS</b> .....	13
5.1. Ingresos recaudados.....	13
5.2. Gobierno central.....	13
5.3. Gobierno regional.....	14
5.4. Gobiernos locales.....	16
<b>VI. MONEDA Y CRÉDITO</b> .....	17
6.1. Depósitos del sistema financiero.....	17
6.2. Crédito del sistema financiero .....	19
<b>VII. INFORMACIÓN ESTADÍSTICA</b> .....	22
Anexo N° 1: Producción agropecuaria.....	23
Anexo N° 2: Siembras agrícolas por campaña.....	24
Anexo N° 3: Cosechas agrícolas.....	25
Anexo N° 4: Indicadores del sector pesquero.....	25
Anexo N° 5: Producción de madera rolliza.....	26
Anexo N° 6: Producción de madera aserrada .....	27
Anexo N° 7 y 8: Producción manufacturera.....	28
Anexo N° 9: Empleo formal urbano.....	29
Anexo N° 10: Arribos y pernотaciones a establecimientos de hospedaje.....	29
Anexo N° 11: Producción de energía eléctrica y agua potable.....	30
Anexo N° 12: IPC de la ciudad de Moyobamba.....	30
Anexo N° 13: Exportaciones FOB por grupos de productos.....	31
Anexo N° 14: Exportaciones FOB por bloques económicos.....	32
Anexo N° 15: Ingresos recaudados en San Martín .....	33
Anexo N° 16: Ejecución de ingresos del gobierno regional.....	34
Anexo N° 17: Ejecución de gastos del gobierno regional.....	35
Anexo N° 18: Programa de inversiones del gobierno regional.....	36
Anexo N° 19: Depósitos del sistema financiero por entidad.....	37
Anexo N° 20: Depósitos del sistema financiero según modalidad.....	38
Anexo N° 21: Depósitos del sistema financiero por tipo y denominación.....	38
Anexo N° 22: Crédito del sistema financiero.....	39
Anexo N° 23: Cartera pesada del sistema financiero.....	40
<b>VII. FICHA TÉCNICA</b> .....	41

**DIRECCIÓN EN INTERNET**

<http://www.bcrp.gov.pe/proyeccion-institucional/sucursales/iquitos/san-martin.html>

## RESEÑA INTRODUCTORIA

En los primeros siete meses de 2013, el **indicador de actividad económica regional** muestra que los sectores que lo conforman contribuyeron con 4,5 puntos porcentuales negativos interanual a la economía regional, como resultado de la contracción de los sectores agropecuario, construcción, electricidad y agua, y manufactura no primaria.

En la **actividad turística** se registraron 61 309 arribos de turistas a San Martín y 81 902 pernoctaciones; superiores en 28,9 y 28,8 por ciento, cada caso, frente a julio del año anterior, por mayor flujo de turistas nacionales. En los primeros siete meses de 2013, ambos indicadores registraron variaciones positivas.

El **número de afiliados activos** al Sistema Privado de Pensiones (SPP) al término de julio fue de 102,2 miles, mayor en 9,1 por ciento respecto a similar mes del año anterior.

El **índice de precios al consumidor** de Moyobamba (IPC) se incrementó en 0,08 por ciento respecto a junio; 1,00 por ciento en los primeros siete meses de 2013; y 0,48 por ciento en los últimos doce meses.

Las **exportaciones FOB** (US\$ 14,4 millones) avanzaron US\$ 8,8 millones (2,6 veces) respecto a julio del año anterior, como resultado de los mayores volúmenes exportados de café, cacao, arroz pilado y filete de paiche. Las **importaciones** no registraron monto alguno en el presente mes. En los primeros siete meses de

2013, las exportaciones FOB (US\$ 45,4 millones) crecieron US\$ 21,9 millones (93,2 por ciento) frente a similar periodo de 2012.

Los **ingresos recaudados** en San Martín (S/. 12,0 millones) experimentaron una expansión de 3,7 por ciento, en valores reales, frente a julio del año anterior, sustentada por la mayor recaudación de los impuestos a los ingresos, ingresos no tributarios y otros ingresos tributarios. En los primeros siete meses avanzaron S/. 14,9 millones (15,4 por ciento, en valores reales) frente a similar periodo de 2012.

La **inversión pública** ejecutada por los tres niveles de gobierno totalizó S/. 90,5 millones, mayor en S/. 20,6 millones frente a julio del año anterior. La inversión de los gobiernos locales creció S/. 38,8 millones, pero cayó del gobierno regional en S/. 10,6 millones y del Gobierno Central en S/. 7,6 millones. En los primeros siete meses de 2013, la inversión (S/. 459,2 millones) avanzó en S/. 109,9 millones frente a similar periodo del año anterior.

Al 31 de julio de 2013, el **saldo de depósitos** en el sistema financiero de San Martín totalizó S/. 387,2 millones, registrando un incremento real anual de 10,7 por ciento. El **saldo de colocaciones** fue de S/. 1 800,7 millones, experimentando una expansión real anual de 8,2 por ciento. Por su parte, la **cartera atrasada** representó el 4,5 por ciento de las colocaciones brutas totales, mayor en 1,2 puntos porcentuales con relación a julio del año anterior.

## I. ACTIVIDAD PRODUCTIVA

### 1.1. Producción

En los primeros siete meses de 2013, el indicador de actividad económica regional muestra que los sectores que lo conforman contribuyeron con 4,5 puntos porcentuales negativos interanual a la economía regional, como resultado de la contracción de los sectores agropecuario, construcción, electricidad y agua, y manufactura.

Entre los sectores que más cayeron están agropecuario (-16,1 por ciento) y construcción (-14,3 por ciento); en el caso de

agropecuario por la menor producción de arroz, café y maíz; y en construcción por la desaceleración del gasto en obras privadas, así lo indican los menores despachos de cemento en Tarapoto, Rioja y Moyobamba.

En cambio, entre los sectores que crecieron están pesca continental, servicios financieros y servicios gubernamentales, en particular pesca continental (39,2 por ciento), impulsada por la mayor crianza de las especies tilapia y gamitana en piscigranjas.

**CUADRO Nº 1**  
**INDICADOR DE ACTIVIDAD ECONÓMICA REGIONAL 1/ 2/**  
**(Variación porcentual respecto a similar periodo del año anterior)**

Sector	Ponderación 3/	ENERO-JULIO 2013
Agropecuario	27,9	-16,1
Agrícola	-	-18,2
Pecuario	-	-0,4
Pesca	0,0	39,2
Manufactura no primaria	14,4	-3,3
Electricidad y agua	0,9	-7,1
Construcción	6,9	-14,3
Servicios gubernamentales	11,5	10,3
Servicios financieros	1,8	10,9
<b>Aporte sectorial</b>	<b>63,4</b>	<b>-4,5</b>

1/ Es un indicador parcial de la actividad económica de la región que, alcanza una cobertura de 63,4 por ciento del valor agregado bruto de la producción regional, según cifras del INEI.

2/ Actualizado con información al 23 de setiembre de 2013.

3/ Considera la estructura productiva de la región para el año 2007 según cifras del INEI. En el caso de los servicios financieros se considera como ponderación el promedio nacional (1,8 por ciento)

Fuente: Direcciones Regionales del MINAG, Dirección Regional de la Producción y empresas, MINEM, EPS Moyobamba, EMAPA San Martín, MEF, Gobierno Regional y SBS.

Elaboración: BCRP. Sucursal Iquitos. Departamento de Estudios Económicos.

#### 1.1.1. Producción agropecuaria

El valor bruto de la producción agropecuaria registró una disminución de 7,5 por ciento respecto a julio del año anterior, explicada en particular, por la menor producción de palma aceitera, arroz cáscara, café y maíz amarillo duro; pero contrarrestado parcialmente por la mayor saca de algunas especies pecuarias. El

sub-sector agrícola registró una variación negativa, y el pecuario una variación positiva.

En los primeros siete de meses de 2013, el valor bruto de la producción agropecuaria cayó en 16,1 por ciento, por menor producción de arroz cáscara, maíz amarillo duro, café y naranja.

**CUADRO Nº 2**  
**VALOR BRUTO DE LA PRODUCCIÓN AGROPECUARIA**  
**(Variación porcentual real) 1/**

	JULIO 2013	ENERO - JULIO 2013
Sub-sector agrícola	-10,0	-18,2
Sub-sector pecuario	8,7	-0,4
<b>Sector agropecuario</b>	<b>-7,5</b>	<b>-16,1</b>

1/ Respecto al mismo mes o periodo del año anterior.

Fuente: Dirección Regional de Agricultura de San Martín.

Elaboración: BCRP. Sucursal Iquitos. Departamento de Estudios Económicos.

El valor bruto de la producción agrícola disminuyó en 10,0 por ciento, inducido, en particular, por la disminución de la producción de palma aceitera en 3 891 toneladas, arroz cáscara en 2 392 toneladas y café en 2 134 toneladas; en el caso de palma aceitera por menores áreas cosechadas, en arroz por menores áreas cosechadas y bajos rendimientos, y en café influyó la presencia de la plaga rolla amarilla; pero contrarrestado,

parcialmente, por el incremento de la producción de caña de azúcar, yuca y plátano, en particular caña de azúcar, que registró un incremento de 10 146 toneladas.

En los primeros siete meses de 2013, el valor bruto de la producción agrícola cayó en 18,2 por ciento frente a similar periodo del año anterior, en particular, por menor producción de arroz cáscara, café y maíz amarillo duro.

**CUADRO Nº 3  
PRODUCCIÓN DE PRINCIPALES PRODUCTOS AGRÍCOLAS 1/  
(Toneladas)**

CULTIVO	JULIO		Var. %	ENERO- JULIO		Var. %
	2012	2013		2012	2013	
Arroz cáscara	47 314	44 922	-5,1	352 537	318 552	-9,6
Plátano	37 709	38 939	3,3	258 178	252 798	-2,1
Yuca	9 287	10 878	17,1	67 114	64 152	-4,4
Caña azúcar	18 007	28 153	56,3	122 572	151 544	23,6
Maíz amarillo	17 196	15 298	-11,0	113 832	96 463	-15,3
Palma aceitera	25 882	21 991	-15,0	167 292	173 855	3,9
Naranja	2 924	3 154	7,9	20 839	9 894	-52,5
Papaya	2 734	2 610	-4,5	14 008	17 412	24,3
Cacao	2 428	2 397	-1,3	13 725	13 674	-0,4
Café	4 463	2 329	-47,8	66 067	39 336	-40,5

1/ Cifras preliminares.

Fuente: Dirección Regional de Agricultura de San Martín.

Elaboración: BCRP. Sucursal Iquitos. Departamento de Estudios Económicos.

**GRÁFICO Nº 1  
PARTICIPACIÓN EN EL VBP  
AGRÍCOLA  
ENERO-JULIO 2013**

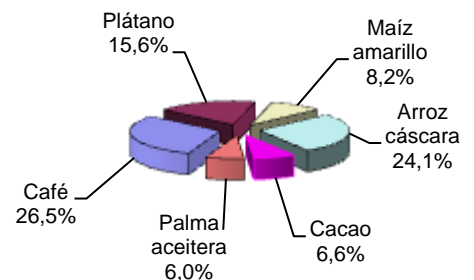

Los precios en chacra de los productos agrícolas registraron un comportamiento variado, por un lado, cayeron los precios de palma aceitera y café, en particular palma aceitera por menor precio en el mercado

internacional; y por otro lado, subieron los precios de maíz amarillo, arroz cáscara, cacao, plátano y yuca; en los casos de plátano y yuca, debido a la escasez que se registró el año anterior por las inundaciones de los ríos.

**CUADRO Nº 4  
PRECIOS EN CHACRA DE PRINCIPALES PRODUCTOS AGRÍCOLAS  
(Nuevos soles por Kg.)**

	JULIO		Var. %
	2012	2013	
Arroz cáscara	0,72	0,78	8,3
Plátano	0,44	0,47	6,8
Yuca	0,36	0,38	5,6
Café	4,93	4,25	-13,8
Cacao	4,50	4,85	7,8
Caña de azúcar	0,04	0,04	0,0
Maíz amarillo duro	0,55	0,74	34,5
Palma aceitera	0,50	0,39	-22,0

Fuente: Dirección Regional de Agricultura de San Martín.

Elaboración: BCRP. Sucursal Iquitos. Departamento de Estudios Económicos.

Las siembras (13,5 mil hectáreas) cayeron en 11,3 por ciento respecto a julio de la campaña anterior, debido a plagas y bajos precios; en particular cayeron arroz en 1 955 hectáreas, maíz amarillo en 882 hectáreas, café y cacao. En cambio, destacaron las áreas sembradas de palma aceitera (1 670 hectáreas) y fríjol grano

seco (945 hectáreas); en ambos influyó la disponibilidad de semilla y áreas aptas.

En la presente campaña, periodo agosto 2012-julio 2013, las siembras (175,0 mil hectáreas) disminuyeron en 5,1 por ciento, respecto a similar periodo de la campaña anterior.

**CUADRO N° 5  
SUPERFICIE SEMBRADA (Has.) 1/**

	JULIO		Var. %	CAMPAÑA AGRÍCOLA 2/		Var. %
	2012	2013		2011-2012	2012-2013	
-Arroz cáscara	9 798	7 843	-20,0	85 316	81 659	-4,3
-Maíz amarillo duro	2 593	1 711	-34,0	52 780	58 156	10,2
-Algodón	0	0	-	2 052	1 504	-26,7
-Plátano	223	219	-1,8	3 516	2 499	-28,9
-Yuca	892	699	-21,6	8 296	7 546	-9,0
-Palma aceitera	0	1 670	-	910	2 480	172,5
-Papaya	86	43	-50,0	551	830	50,6
-Cacao	423	211	-50,1	4 436	3 714	-16,3
-Café	327	88	-73,1	14 813	7 166	-51,6
-Fríjol grano seco	844	945	12,0	5 996	5 205	-13,2
-Fríjol Chiclayo	113	95	-15,9	978	1 017	4,0
-Otros	193	220	14,0	4 787	3 254	-32,0
<b>TOTAL</b>	<b>15 492</b>	<b>13 544</b>	<b>-11,3</b>	<b>184 431</b>	<b>175 030</b>	<b>-5,1</b>

1/ Cifras preliminares

2/ Agosto 2012 – Julio 2013.

Fuente: Dirección Regional de Agricultura de San Martín.

Elaboración: BCRP. Sucursal Iquitos. Departamento de Estudios Económicos.

Respecto a los factores meteorológicos, en julio las lluvias fueron mayores en 14,0 por ciento frente a lo normal. Las temperaturas fueron altas, la mínima fue de 18,7 °C, con una anomalía positiva de 0,5 °C, y la máxima de 31,0 °C, con una anomalía negativa de 0,1 °C, ambas con relación a su normal. En cuanto a los factores hidrológicos, el caudal de los ríos Huallaga, Mayo y Cumbaza estuvieron por encima de los promedios

mensuales multianuales; el Huallaga alcanzó en promedio 15,94 metros de altura en la estación Picota. En cambio, el caudal de los ríos Biavo y Ponaza fue menor al nivel registrado en julio del año anterior.

Las condiciones meteorológicas no fueron favorables para el desarrollo de algunos cultivos, sobre todo los de secano, como maíz amarillo duro, frijol y plátano.

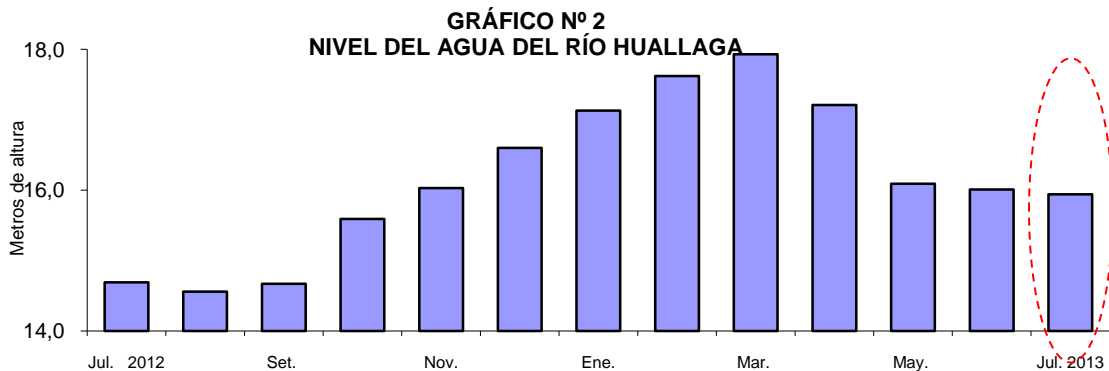

Fuente: Boletín Regional del SENAMHI-San Martín.

Elaboración: BCRP. Sucursal Iquitos. Departamento de Estudios Económicos

El valor bruto de la producción pecuaria avanzó 8,7 por ciento respecto a julio del año anterior, como resultado de la expansión de la producción de huevos en 339 toneladas, y mayor número de aves y porcinos para la saca, cuya producción de carne creció 92 y 11 toneladas, respectivamente; sin embargo,

contrarrestado parcialmente por la contracción de la producción de leche en 137 toneladas y carne de vacuno en 11 toneladas.

En el periodo enero-julio el valor bruto de la producción pecuaria cayó en 0,4 por ciento frente a similar periodo del año anterior.

**CUADRO Nº 6  
PRODUCCIÓN PECUARIA 1/  
(Toneladas)**

ESPECIES	JULIO		Var. % Real	ENERO – JULIO		Var. % Real
	2012	2013		2012	2013	
Carne ave	1 589	1 681	5,8	10 307	11 206	8,7
Carne porcino	168	179	6,5	1 261	1 422	12,8
Carne vacuno	498	487	-2,2	3 392	3 404	0,4
Carne ovino	8	6	-25,0	59	47	-20,3
Leche	2 878	2 741	-4,8	20 305	19 707	-2,9
Huevos	554	893	61,2	6 770	5 161	-23,8
<b>Total pecuario</b>	<b>5 695</b>	<b>5 987</b>	<b>8,7</b>	<b>42 094</b>	<b>40 947</b>	<b>-0,4</b>

1/ Cifras preliminares.

Fuente: Dirección Regional de Agricultura de San Martín.

Elaboración: BCRP. Sucursal Iquitos. Departamento de Estudios Económicos.

**GRÁFICO Nº 3  
PARTICIPACIÓN EN EL VBP  
PECUARIA  
ENERO - JULIO 2013**

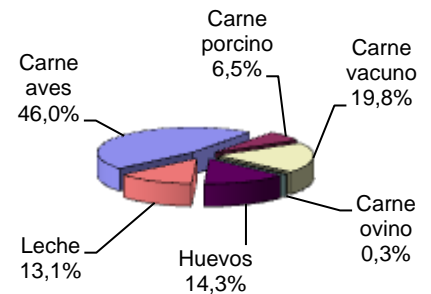

### 1.1.2. Producción pesquera

La producción interna de pescado fresco avanzó 58,2 por ciento respecto a julio del año anterior, impulsada por la crianza de las especies tilapia y por la mayor pesca de otras especies en el río Huallaga. Por su parte, el abastecimiento de pescado desde otros departamentos disminuyó en 3,9 por ciento

frente a julio del año anterior, debido al menor ingreso de pescado fresco y salpreso.

En los primeros siete meses de 2013, la producción interna de pescado creció 39,2 por ciento; pero el abastecimiento de pescado extra regional se contrajo en 11,1 por ciento.

**CUADRO Nº 7  
PRODUCCIÓN PESQUERA CONTINENTAL  
(Toneladas)**

	JULIO		Var. %	ENERO – JULIO		Var. %
	2012	2013		2012	2013	
<b>I. PRODUCCIÓN INTERNA</b>	<b>98</b>	<b>155</b>	<b>58,2</b>	<b>791</b>	<b>1 101</b>	<b>39,2</b>
- Fresco	98	155	58,2	791	1 101	39,2
* Tilapia	65	102	56,9	562	732	30,2
* Gamitana	24	24	0,0	177	238	34,5
* Otras especies	9	29	222,2	52	131	151,9
<b>II. INGRESO EXTRAREGIONAL</b>	<b>330</b>	<b>317</b>	<b>-3,9</b>	<b>2 311</b>	<b>2 055</b>	<b>-11,1</b>
- Fresco	234	197	-15,8	1 490	1 437	-3,6
- Salpreso	43	39	-9,3	428	223	-47,9
- Seco-Salado	53	81	52,8	393	395	0,5

Fuente: Dirección Regional de la Producción de San Martín.

Elaboración: BCRP. Sucursal Iquitos. Departamento de Estudios Económicos.

### 1.1.3. Producción manufacturera

La industria no primaria se expandió en 4,9 por ciento respecto a julio del año anterior, como resultado de la mayor producción de jabón y cemento; contrarrestada parcialmente por la menor producción de aceite de palma,

bebidas gaseosas y madera aserrada. En los primeros siete meses de 2013, la industria no primaria cayó en 3,3 por ciento frente a similar periodo del año anterior, por la menor producción de aceite y bebidas gaseosas.

**CUADRO Nº 8**  
**ÍNDICE DE VOLUMEN FÍSICO DE LA MANUFACTURA NO PRIMARIA**

CIU	RAMAS DE ACTIVIDAD	JULIO		Var. %	ENERO – JULIO		Var. %
		2012	2013		2012	2013	
1514	Aceite y manteca	496,7	415,8	-16,3	466,1	410,0	-12,0
1554	Bebidas gaseosas	365,8	310,7	-15,1	395,7	393,3	-0,6
2010	Madera aserrada	17,8	14,4	-19,1	12,0	13,9	15,8
2411	Jabón	321,9	489,8	52,2	335,2	412,7	23,1
2693	Cemento	395,5	533,2	34,8	409,8	419,0	2,2
<b>Total</b>		<b>232,9</b>	<b>244,4</b>	<b>4,9</b>	<b>227,1</b>	<b>219,7</b>	<b>-3,3</b>

Fuente: Dirección Regional de la Producción de San Martín y Encuesta a Empresas Industriales.  
Elaboración: BCRP. Sucursal Iquitos. Departamento de Estudios Económicos.

### 1.1.4. Construcción

El sector construcción registró una expansión de 13,9 por ciento respecto a julio del año anterior, así lo reflejan los mayores despachos de cemento, debido al mayor gasto en obras privadas; y más gasto en obras públicas, pero solo por parte de los gobiernos locales. Las

ventas de cemento aumentaron en Tarapoto, pero cayeron en Rioja y Moyobamba.

En los primeros siete meses de 2013, el sector construcción cayó en 14,3 por ciento respecto a similar periodo del año anterior.

**CUADRO Nº 9**  
**ÍNDICE DE VOLUMEN FÍSICO DEL SECTOR CONSTRUCCIÓN**

	JULIO		Var. %	ENERO – JULIO		Var. %
	2012	2013		2012	2013	
<b>Despachos de cemento 1/</b>	<b>159,8</b>	<b>182,0</b>	<b>13,9</b>	<b>163,4</b>	<b>140,0</b>	<b>-14,3</b>
	<b>159,8</b>	<b>182,0</b>	<b>13,9</b>	<b>163,4</b>	<b>140,0</b>	<b>-14,3</b>

1/ Rioja, Moyobamba y Tarapoto.

Fuente: Cementos Selva AA.

Elaboración: BCRP. Sucursal Iquitos. Departamento de Estudios Económicos.

### 1.1.5. Electricidad y agua

El sector electricidad y agua creció 6,9 por ciento frente a julio del año anterior, inducido por la expansión de la producción de electricidad (23,1 por ciento); pero atenuado por la caída de la producción de agua (-0,1 por ciento). En electricidad influyó la mayor generación de la central hidroeléctrica de El Gera y de la central térmica de Tarapoto. San

Martín está conectado al Sistema Eléctrico Interconectado Nacional y se abastece de dicho sistema; y en el caso de agua potable influyó la menor producción de una empresa productora.

En el periodo enero-julio de 2013, el sector electricidad y agua cayó en 7,1 por ciento, respecto a similar periodo del año anterior.

**CUADRO Nº 10**  
**PRODUCCIÓN DE ELECTRICIDAD Y AGUA 1/**

	JULIO		Var. %	ENERO – JULIO		Var. %
	2012	2013		2012	2013	
I.- Electricidad (MWH)	2 399	2 954	23,1	37 379	33 137	-11,3
II.- Agua (M <sup>3</sup> )	1 431 264	1 429 477	-0,1	9 925 980	9 626 026	-3,0
<b>Total (I+II)</b>			<b>6,9</b>			<b>-7,1</b>

1/. Información preliminar

Fuente: Ministerio de Energía y Minas (MINEM), EPS Moyobamba y EMAPA San Martín.

Elaboración: BCRP. Sucursal Iquitos. Departamento de Estudios Económicos.

### 1.1.6. Turismo

De acuerdo con información de la Dirección Regional de Comercio Exterior y Turismo de San Martín, en julio se registraron 61 309 arribos de turistas y 81 902 pernотaciones; superiores en 28,9 y 28,8 por ciento, en cada caso, respecto a similar mes del año anterior, ambos impulsados por el mayor flujo de

turistas nacionales. El turismo interno avanzó 32,2 por ciento; mientras que, el receptivo registró una disminución de 46,8 por ciento.

En el periodo enero-junio de 2013, el número de arribos aumentó 17,9 por ciento; y las pernотaciones crecieron 15,6 por ciento.



**CUADRO Nº 11  
ARRIBOS Y PERNOCTACIONES  
(Número de personas)**

	JULIO		Var. %	ENERO-JULIO		Var. %
	2012	2013		2012	2013	
<b>Arribos</b>	<b>47 550</b>	<b>61 309</b>	<b>28,9</b>	<b>313 729</b>	<b>369 817</b>	<b>17,9</b>
-Nacionales	45 557	60 248	32,2	307 138	364 406	18,6
-Extranjeros	1 993	1 061	-46,8	6 591	5 411	-17,9
<b>Pernoctaciones</b>	<b>63 571</b>	<b>81 902</b>	<b>28,8</b>	<b>422 773</b>	<b>488 618</b>	<b>15,6</b>
-Nacionales	60 459	79 728	31,9	410 371	477 175	16,3
-Extranjeros	3 112	2 174	-30,1	12 402	11 443	-7,7

Fuente: Dirección Regional de Comercio Exterior, Turismo y Artesanía – San Martín.  
Elaboración: BCRP. Sucursal Iquitos. Departamento de Estudios Económicos.

### 1.1.7. Venta de automóviles nuevos

En julio se vendieron 62 automóviles nuevos, lo que representó una caída de 3,1 por ciento frente a julio del año anterior. En el periodo

enero-julio se vendieron 451 vehículos, es decir, un 11,9 por ciento más respecto a similar periodo del año anterior..

**GRÁFICO Nº 4**

#### San Martín: venta de automóviles nuevos

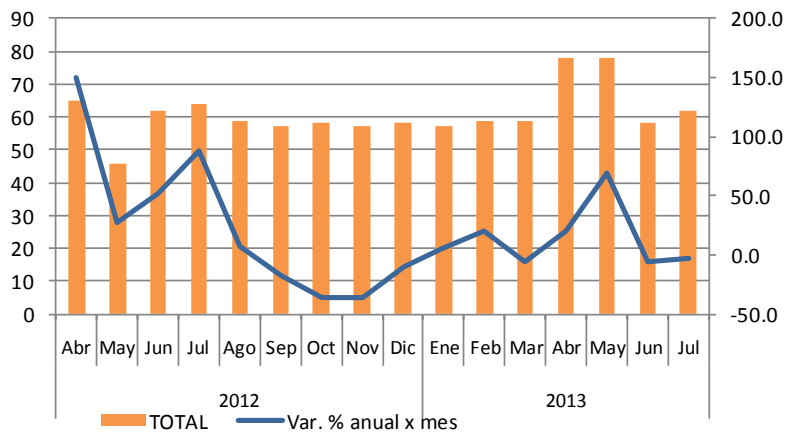

Nota: incluye autos-SW, SUV, camionetas, omnibuses y camiones.  
Fuente: ARAPER.

Elaboración: BCRP. Sucursal Iquitos. Departamento de Estudios Económicos.

## II. ASPECTOS LABORALES

### 2.1. Afiliados al Sistema Privado de Pensiones

Al término de julio, el número total de afiliados activos al Sistema Privado de Pensiones (SPP) fue de 102,2 miles, lo cual representó el 1,9 por ciento del total nacional; asimismo fue mayor en 9,1 por ciento

respecto a similar mes del año anterior, y en 0,2 por ciento respecto al mes anterior. En el presente mes, 259 nuevos trabajadores se afiliaron al Sistema Privado de Pensiones y correspondieron a AFP Habitat.

**CUADRO Nº 12**  
**AFILIADOS AL SISTEMA PRIVADO DE PENSIONES**  
**(número de personas)**

	JUNIO		JULIO		Variación %	
	2013	2012	2013	Jul.13 / Jun.13	Jul.13 / Jul.12	
<b>Nuevos afiliados</b>	<b>226</b>	<b>930</b>	<b>259</b>	<b>14,6</b>	<b>-72,2</b>	
<b>Total afiliados</b>	<b>102 016</b>	<b>93 690</b>	<b>102 225</b>	<b>0,2</b>	<b>9,1</b>	
Habitat	79	-	338	327,8	-	
Horizonte	25 464	24 790	25 409	-0,2	2,5	
Integra	19 595	19 593	19 612	0,1	0,1	
Prima	36 585	29 543	36 576	0,0	23,8	
Profuturo	20 293	19 764	20 290	0,0	2,7	

Fuente: Superintendencia de Banca, Seguros y AFP (SBS).  
Elaboración: BCRP. Sucursal Iquitos. Departamento de Estudios Económicos.

**GRÁFICO Nº 5**

**San Martín: Afiliados al SPP - Activos**

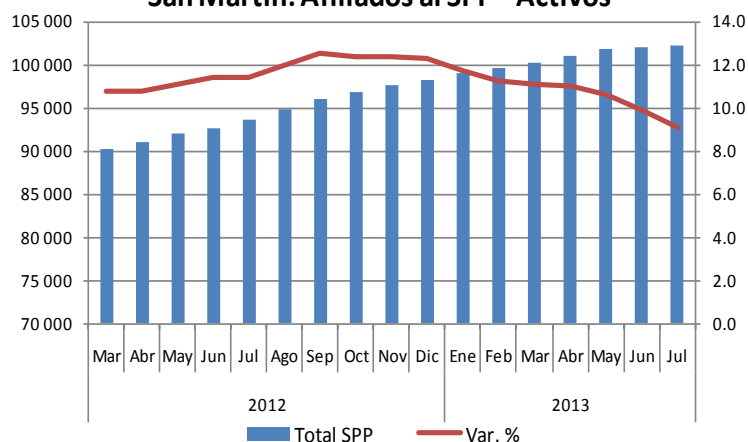

Fuente: Superintendencia de Banca, Seguros y AFP (SBS).  
Elaboración: BCRP. Sucursal Iquitos. Departamento de Estudios Económicos.

### III. INFLACIÓN

#### 3.1. Inflación de la ciudad de Moyobamba

En julio, el índice de precios al consumidor (IPC) de Moyobamba se incrementó 0,08 por ciento frente al mes anterior; 1,00 por ciento en los primeros siete meses; y 0,48 por ciento en los últimos doce meses. La inflación mensual se explicó por el alza de los precios de un grupo de alimentos, otros servicios no especificados, tabaco y cuidados personales.

Por grandes grupos de consumo, en la inflación de julio fueron determinantes el

incremento de los precios de otros bienes y servicios (1,55 por ciento), que contribuyó con 0,12 puntos porcentuales en la inflación y; transporte y comunicaciones (0,23 por ciento), que contribuyó con 0,03 puntos porcentuales en la inflación mensual.

La inflación de los últimos doce meses (agosto 2012-julio 2013) de la ciudad de Moyobamba fue de 0,48 por ciento, menor a la de Lima Metropolitana (3,24 por ciento).

**CUADRO Nº 13**  
**Moyobamba: TASA DE INFLACIÓN**

JULIO DE 2013	VARIACIÓN %
Variación % mensual	0,08
Variación % acumulada	1,00
Variación % anualizada	0,48

Fuente: Instituto Nacional de Estadística e Informática (INEI) – Moyobamba.  
Elaboración: BCRP. Sucursal Iquitos. Departamento de Estudios Económicos.

**GRÁFICO Nº 6**  
**Moyobamba: INFLACIÓN ÚLTIMOS DOCE MESES**  
**(Variación porcentual anualizada)**

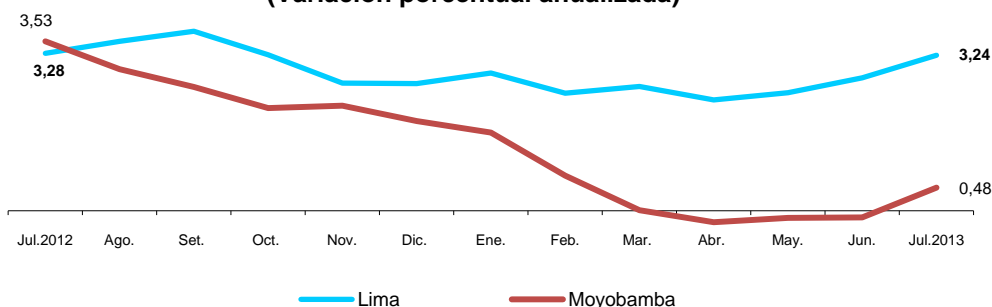

**CUADRO Nº 14**  
**Moyobamba: INFLACIÓN POR GRANDES GRUPOS DE CONSUMO**

	Ponderación	VARIACIONES PORCENTUALES		
		Mensual	Acumulada	Anualizada
<b>Índice General</b>	<b>100,0</b>	<b>0,08</b>	<b>1,00</b>	<b>0,48</b>
Alimentos y Bebidas	44,85	-0,02	1,94	0,71
Vestido y Calzado	6,43	-0,16	0,52	1,33
Alquiler, Vivienda, Combustible y Electricidad	7,70	-0,69	-1,71	-0,72
Muebles, Enseres y Mantenimiento Vivienda	6,26	-0,23	-0,81	-0,51
Cuidado y Conservación de la Salud	3,22	0,19	0,12	-0,66
Transportes y Comunicaciones	12,58	0,23	-0,06	-0,45
Esparcimiento, Diversión y Servicios Culturales	10,88	0,13	0,31	-0,17
Otros Bienes y Servicios	8,09	1,55	2,59	3,01

Fuente: Instituto Nacional de Estadística e Informática (INEI) – Moyobamba.

En la canasta de consumo de Moyobamba, los productos que más aumentaron sus precios fueron: papa blanca, papa huayro, camote amarillo, manzana israel, arveja seca partida, manzana delicia, limón y pepinillo.

En cambio, entre los productos que más bajaron sus precios están bagre (pescado), choclo de la región, comino molido, papaya, plátano verde (inguri), gallina eviscerada, menudencia de pollo y piña de la región.

**CUADRO Nº 15**  
**Moyobamba: PRODUCTOS DE MAYOR VARIACIÓN EN SUS PRECIOS**  
**(Julio 2013 – Porcentaje)**

SUBIERON SUS PRECIOS	%	BAJARON SUS PRECIOS	%
Papa blanca	36,0	Bagre pescado	-18,3
Papa huayro	19,4	Choclo de la región	-16,6
Camote amarillo	18,1	Comino molido	-15,1
Manzana israel	16,7	Papaya	-14,7
Arveja seca partida	14,2	Plátano verde	-9,5
Manzana delicia	13,6	Gallina eviscerada	-8,2
Limón	13,0	Menudencia de pollo	-7,6
Pepinillo	12,7	Piña	-7,1

Fuente: Instituto Nacional de Estadística e Informática (INEI) – Moyobamba.

## IV. SECTOR EXTERNO

### 4.1. Exportaciones FOB

Las exportaciones (US\$ 14,4 millones) aumentaron US\$ 8,8 millones (2,6 veces) frente a julio del año anterior, como resultado de los mayores volúmenes exportados de café, cacao, arroz pilado y filete de paiche.

Las exportaciones tradicionales (US\$ 6,9 millones) aumentaron US\$ 2,1 millones, impulsadas por el mayor volumen exportado de café. Por su parte, las exportaciones no

tradicionales (US\$ 7,5 millones) se expandieron US\$ 6,7 millones, por mayores ventas de productos agropecuarios (cacao, aceite, manteca vegetal y arroz pilado).

En los primeros siete meses las exportaciones (US\$ 45,4 millones) aumentaron US\$ 21,9 millones (93,2 por ciento) frente a similar periodo del año anterior, por mayores ventas de cacao, café en grano y manteca vegetal.

**CUADRO Nº 16**  
**EXPORTACIONES POR GRUPOS DE PRODUCTOS 1/**  
(Valor FOB en miles de US dólares)

Grupos de Productos	JULIO		Var. %	ENERO – JULIO		Var. %
	2012	2013		2012	2013	
<b>1. Productos tradicionales</b>	<b>4 802</b>	<b>6 914</b>	<b>44,0</b>	<b>14 422</b>	<b>22 669</b>	<b>57,2</b>
Algodón	0	0	-	215	0	-100,0
Café en grano	4 802	6 914	44,0	14 207	22 669	59,6
<b>2. Productos no tradicionales</b>	<b>746</b>	<b>7 456</b>	<b>899,5</b>	<b>9 094</b>	<b>22 769</b>	<b>150,4</b>
Maderas	0	249	-	988	662	-33,0
Pesqueros	2	497	24 750,0	254	747	194,1
Agropecuarios	739	6 686	804,7	7 748	21 155	173,0
Otros no tradicionales	5	24	380,0	104	205	97,1
<b>Total (1+2)</b>	<b>5 548</b>	<b>14 370</b>	<b>159,0</b>	<b>23 516</b>	<b>45 438</b>	<b>93,2</b>

1/ Información preliminar.

Fuente: SUNAT – Aduanas. [www.sunat.gob.pe](http://www.sunat.gob.pe)

Elaboración: BCRP. Sucursal Iquitos. Departamento de Estudios Económicos.

Respecto a la estructura de las exportaciones departamentales, en los primeros siete meses de 2013, las exportaciones de productos tradicionales representaron el 49,9 por ciento

y las exportaciones de productos no tradicionales el 50,1 por ciento de la oferta exportable, estas últimas aumentaron su participación en 11,4 puntos porcentuales.

**GRÁFICO Nº 7**  
**ESTRUCTURA DE LAS EXPORTACIONES POR GRUPO DE PRODUCTOS**

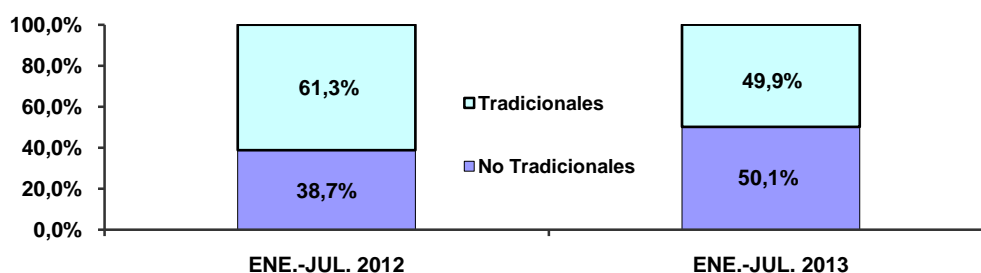

Fuente: SUNAT – Aduanas. [www.sunat.gob.pe](http://www.sunat.gob.pe)

Elaboración: BCRP. Sucursal Iquitos. Departamento de Estudios Económicos.

Los principales mercados de destino de las exportaciones son: Alemania, Estados Unidos, Bélgica y Holanda. El primero de ellos adquirió

el 28,2 por ciento del valor de los productos, Estados Unidos el 13,4 por ciento, Bélgica el 13,2 por ciento y Holanda el 10,1 por ciento.

**CUADRO Nº 17**  
**PRINCIPALES PAÍSES DE DESTINO Y PRINCIPAL PRODUCTO EXPORTADO**  
(ENERO-JULIO 2013)

PAÍS	% DEL TOTAL	PRINCIPAL PRODUCTO
Alemania	28,2	Café y cacao en grano
Estados Unidos	13,4	Café, cacao en grano, madera aserrada y tablillas.
Bélgica	13,2	Café y cacao en grano.
Holanda	10,1	Café y cacao en grano.
Italia	7,5	Café y cacao en grano.
España	5,3	Café y cacao en grano, conservas de palmito y aceite.
Colombia	5,0	Café en grano y arroz pilado.
Suecia	4,0	Café en grano.
Francia	3,1	Aceite Vegetal, café en grano, conserva de palmito.
Otros países	10,2	Cacao, café, tabaco, manteca, semillas y stevia.
<b>Total</b>	<b>100,0</b>	

Fuente: SUNAT. Aduanas. [www.sunat.gob.pe](http://www.sunat.gob.pe)

Elaboración: BCRP. Sucursal Iquitos. Departamento de Estudios Económicos

Los volúmenes exportados en julio 2013 fueron los siguientes: 2 451 toneladas de café; 2 327 toneladas de cacao; 300 toneladas

de arroz pilado; 172 toneladas de manteca de palma aceitera; 40 toneladas de palmito en conservas y 29 toneladas de filete de paiche.

## 4.2. Importaciones FOB

En julio del presente año no se registraron importaciones de bienes por la aduana de Tarapoto. Los importadores residentes en San

Martín realizan sus operaciones de importación por las aduanas de la costa, previo pago de derechos arancelarios.

# V. FINANZAS PÚBLICAS

## 5.1. Ingresos recaudados en San Martín

Los ingresos recaudados en el departamento de San Martín (S/. 12,0 millones) avanzaron 3,7 por ciento, en valores reales, respecto a julio del año anterior, impulsados en particular por la mayor recaudación del impuesto a los ingresos, ingresos no tributarios y otros ingresos tributarios.

Los ingresos tributarios (S/. 10,9 millones) disminuyeron en 2,0 por ciento, en valores reales; inducidos por la menor recaudación

del impuesto general a las ventas por operaciones internas, que disminuyó en 22,4 por ciento, en valores reales. Por su parte, la recaudación de los ingresos no tributarios avanzó en 2,7 veces respecto a julio 2012.

En los primeros siete meses de 2013, los ingresos recaudados en San Martín (S/. 95,9 millones) se incrementaron S/. 14,9 millones (15,4 por ciento, en valores reales) frente a similar periodo del año anterior.

**CUADRO Nº 18**  
**INGRESOS RECAUDADOS EN SAN MARTÍN**  
(Miles de nuevos soles)

	JULIO		Var. % Real	ENERO – JULIO		Var. % Real
	2012	2013		2012	2013	
<b>a. INGRESOS TRIBUTARIOS</b>	<b>10 822</b>	<b>10 948</b>	<b>-2,0</b>	<b>77 339</b>	<b>88 127</b>	<b>11,0</b>
<b>1. Impuestos a los ingresos</b>	<b>5 701</b>	<b>6 306</b>	<b>7,1</b>	<b>47 487</b>	<b>52 130</b>	<b>7,0</b>
- Personas naturales	1 401	1 660	14,8	11 037	12 899	13,8
- Personas jurídicas	4 090	4 258	0,8	30 733	33 968	7,7
- Regularización	210	388	79,0	5 717	5 263	-10,3
<b>2. Impuesto a las importaciones</b>	<b>1</b>	<b>0</b>	<b>-100,0</b>	<b>2</b>	<b>3</b>	<b>-</b>
<b>3. Impuesto general a las ventas (IGV)</b>	<b>4 046</b>	<b>3 242</b>	<b>-22,4</b>	<b>22 630</b>	<b>26 658</b>	<b>14,9</b>
* Interno	4 042	3 239	-22,4	22 461	26 573	15,4
* Importaciones	4	3	-27,4	169	85	-50,9
<b>4. Impuesto selectivo al consumo (ISC)</b>	<b>1</b>	<b>0</b>	<b>-100,0</b>	<b>1</b>	<b>7</b>	<b>-</b>
<b>5. Otros ingresos tributarios</b>	<b>1 073</b>	<b>1 400</b>	<b>26,4</b>	<b>7 219</b>	<b>9 329</b>	<b>26,0</b>
<b>b. INGRESOS NO TRIBUTARIOS</b>	<b>401</b>	<b>1 064</b>	<b>157,0</b>	<b>3 700</b>	<b>7 813</b>	<b>105,4</b>
<b>Total (I+II)</b>	<b>11 223</b>	<b>12 012</b>	<b>3,7</b>	<b>81 039</b>	<b>95 940</b>	<b>15,4</b>

Fuente: SUNAT- Aduanas. [www.sunat.gob.pe](http://www.sunat.gob.pe)

Elaboración: BCRP. Sucursal Iquitos. Departamento de Estudios Económicos.

## 5.2. Gobierno central

Los gastos no financieros del Gobierno Central en San Martín (S/. 43,8 millones) disminuyeron en S/. 12,8 millones (-25,1 por ciento, en valores reales) respecto a julio del año anterior, inducidos por la contracción tanto de los gastos de capital en S/. 10,3 millones, como de los gastos corrientes en S/.

2,5 millones. En los primeros siete meses los gastos (S/. 358,5 millones) aumentaron S/. 92,8 millones (31,7 por ciento, en valores reales) respecto a similar periodo del año anterior. La ejecución acumulada representó el 51,3 por ciento del presupuesto institucional modificado de 2013 (PIM).

**CUADRO Nº 19  
GASTOS NO FINANCIEROS DEL GOBIERNO CENTRAL EN SAN MARTÍN  
POR TIPO DE GASTO  
(Miles de nuevos soles)**

	JULIO		Var. % real	ENERO-JULIO		Var. % Real
	2012	2013		2012	2013	
<b>A. GASTOS CORRIENTES</b>	<b>26 698</b>	<b>24 196</b>	<b>-12,2</b>	<b>172 423</b>	<b>229 004</b>	<b>29,5</b>
-Personal y obligaciones	14 730	16 675	9,6	98 313	105 304	4,4
-Pensiones y prestaciones sociales	3 783	1 230	-68,5	15 652	6 203	-61,3
-Bienes y servicios	3 831	6 032	52,5	47 566	51 061	4,6
-Otros gastos corrientes	595	243	-60,4	2 395	47 047	1 826,1
-Donaciones y transferencias	3 759	16	-99,6	8 497	19 389	121,7
<b>B. GASTOS DE CAPITAL</b>	<b>29 942</b>	<b>19 608</b>	<b>-36,6</b>	<b>93 226</b>	<b>129 474</b>	<b>35,7</b>
-Inversiones no financieras	25 652	17 995	-32,1	80 930	102 308	23,4
-Otros gastos de capital	1 558	91	-94,3	2 606	458	-82,9
-Donaciones y transferencias	2 732	1 522	-46,0	9 690	26 708	169,9
<b>Total (A + B + C):</b>	<b>56 640</b>	<b>43 804</b>	<b>-25,1</b>	<b>265 649</b>	<b>358 478</b>	<b>31,7</b>

Fuente: Ministerio de Economía y Finanzas: [www.mef.gob.pe](http://www.mef.gob.pe).  
Elaboración: BCRP. Sucursal Iquitos. Departamento de Estudios Económicos.

La inversión del Gobierno Central en San Martín (S/. 18,0 millones) disminuyó en S/. 7,7 millones (-29,8 por ciento) frente a julio del año anterior, por menor gasto en obras de infraestructura de transporte (asfaltado de la

carretera Juanjui-Tocache). En los primeros siete meses la inversión (S/. 102,3 millones) avanzó S/. 21,4 millones (26,4 por ciento) respecto a similar periodo del año anterior, por más obras en transporte y educación.

**CUADRO Nº 20  
INVERSIÓN DEL GOBIERNO CENTRAL EN SAN MARTÍN  
(Miles de nuevos soles)**

FUNCIÓN	JULIO		Var. %	ENERO-JULIO		Var. %
	2012	2013		2012	2013	
Agropecuaria	404	299	-26,0	1 605	1 816	13,1
Educación	793	1 771	123,3	6 894	11 333	64,4
Energía	1 542	237	-84,6	8 936	5 066	-43,3
Justicia	395	644	63,0	2 829	2 669	-5,7
Ambiente	161	210	30,4	758	991	30,7
Orden público y seguridad	0	0	-	7	1 870	26 614,3
Pesca	0	0	-	0	0	-
Planeamiento, gestión y reserva contingencia	40	779	1 847,5	1 066	1 565	46,8
Protección social	0	0	-	0	0	-
Salud	0	0	-	2 237	0	-100,0
Saneamiento	392	0	-100,0	650	76	-88,3
Trabajo	0	0	-	14	0	-100,0
Transporte	21 818	14 055	-35,6	55 682	76 803	37,9
Comunicaciones	0	0	-	0	104	-
Turismo	0	0	-	4	13	225,0
Vivienda	107	0	-100,0	248	0	-100,0
<b>TOTAL</b>	<b>25 652</b>	<b>17 995</b>	<b>-29,8</b>	<b>80 930</b>	<b>102 306</b>	<b>26,4</b>

Fuente: Ministerio de Economía y Finanzas: [www.mef.gob.pe](http://www.mef.gob.pe).  
Elaboración: B.C.R.P. Sucursal Iquitos. Departamento de Estudios Económicos.

### 5.3. Gobierno regional

Los gastos no financieros del gobierno regional (S/. 49,0 millones) registraron una disminución de S/. 7,0 millones (-15,3 por ciento, en valores reales) respecto a julio del año anterior, como resultado de la contracción de los gastos de capital en S/. 10,6 millones, pero atenuados parcialmente por la expansión de los gastos corrientes en

S/. 3,5 millones. En los primeros siete meses de 2013, los gastos totales del gobierno regional (S/. 481,4 millones) aumentaron S/. 89,0 millones (19,5 por ciento) frente a similar periodo del año anterior. Dicha ejecución acumulada representó el 49,0 por ciento del presupuesto institucional modificado del presente año (PIM).

**CUADRO Nº 21  
GASTOS NO FINANCIEROS DEL GOBIERNO REGIONAL DE SAN MARTÍN  
POR TIPO DE GASTO  
(Miles de nuevos soles)**

	JULIO		Var. % Real	ENERO-JULIO		Var. % Real
	2012	2013		2012	2013	
<b>A. GASTOS CORRIENTES</b>	<b>41 508</b>	<b>45 053</b>	<b>5,1</b>	<b>251 163</b>	<b>287 657</b>	<b>11,5</b>
-Personal y obligaciones	30 462	33 298	5,9	184 675	213 370	12,5
-Pensiones y prestaciones sociales	4 415	4 163	-8,7	26 030	27 638	3,4
-Bienes y servicios	5 861	7 365	21,7	38 389	44 789	13,6
-Otros gastos corrientes	770	227	-71,4	2 069	1 860	-12,4
<b>B. GASTOS DE CAPITAL</b>	<b>14 490</b>	<b>3 908</b>	<b>-73,9</b>	<b>140 673</b>	<b>192 035</b>	<b>33,1</b>
-Inversiones no financieras	14 490	3 908	-73,9	134 961	185 788	34,2
- Donaciones y transferencias	0	0	-	5 712	6 247	6,4
- Otros gastos de capital	0	0	-	0	0	-
<b>C. SERVICIO DE LA DEUDA</b>	<b>0</b>	<b>0</b>	<b>-</b>	<b>568</b>	<b>1 709</b>	<b>188,8</b>
-Intereses	0	0	-	568	1 709	188,8
<b>Total (A + B + C):</b>	<b>55 998</b>	<b>48 961</b>	<b>-15,3</b>	<b>392 404</b>	<b>481 401</b>	<b>19,5</b>

Fuente: Ministerio de Economía y Finanzas Gobierno: [www.mef.gob.pe](http://www.mef.gob.pe).

Elaboración: BCRP. Sucursal Iquitos. Departamento de Estudios Económicos

En julio los fueron financiados básicamente con recursos ordinarios (S/. 44,1 millones), los mismos que registraron una disminución de S/. 5,4 millones (-13,7 por ciento, en

valores reales) respecto a similar mes del año anterior. En los primeros siete meses de 2013, estos recursos, en conjunto, financiaron el 86,2 por ciento de los gastos totales.

**CUADRO Nº 22  
GASTOS NO FINANCIEROS DEL GOBIERNO REGIONAL DE SAN MARTÍN  
POR FUENTES DE FINANCIAMIENTO  
(Miles de nuevos soles)**

	JULIO		Var. % Real	ENERO-JULIO		Var. % Real
	2012	2013		2012	2013	
Recursos ordinarios	49 423	44 059	-13,7	343 313	414 921	17,7
Canon y sobre-canon, regalías y renta Ad.	616	2 996	371,1	7 195	28 695	287,5
Recursos directamente recaudados	1 017	1 236	17,7	6 416	7 988	21,1
Donaciones y transferencias	469	2 074	328,3	7 748	12 996	63,3
Recursos por operaciones Ofic. de crédito	4 473	-1 404	-	27 732	16 801	-40,8
<b>Total</b>	<b>55 998</b>	<b>48 961</b>	<b>-15,3</b>	<b>392 404</b>	<b>481 401</b>	<b>19,5</b>

Fuente: Ministerio de Economía y Finanzas Gobierno: [www.mef.gob.pe](http://www.mef.gob.pe).

Elaboración: BCRP. Sucursal Iquitos. Departamento de Estudios Económicos.

La inversión no financiera del gobierno regional (S/. 3,9 millones) registró una disminución de S/. 10,6 millones (-73,0 por ciento) respecto a julio del año anterior, por menor gasto obras de saneamiento.

La inversión disminuyó en saneamiento (-S/. 3,8 millones), por término de algunos

proyectos de mejoramiento de sistemas de agua potable y alcantarillado.

En los primeros siete meses de 2013, la inversión avanzó S/. 50,8 millones (37,7 por ciento), respecto a similar periodo del año anterior, debido a más obras en transporte terrestre, educación y agropecuario.

**CUADRO Nº 23  
INVERSIÓN NO FINANCIERA DEL GOBIERNO REGIONAL DE SAN MARTÍN  
(Miles de nuevos soles)**

FUNCIÓN	JULIO		Var. %	ENERO-JULIO		Var. %
	2012	2013		2012	2013	
Agropecuario	544	-1 762	-	3 384	12 257	262,2
Defensa y seguridad nacional	147	0	-100,0	243	0	-100,0
Cultura y deporte	798	267	-66,5	5 968	2 054	-65,6
Educación	124	3 343	2 596,0	1 387	19 569	1 310,9
Energía	4	-143	-	636	2 589	307,1
Ambiente	168	567	237,5	2 072	2 746	32,5
Orden público y seguridad	0	1	-	0	415	-
Pesca	104	67	-35,6	474	570	20,3
Planeamiento, gestión y reserva contingencia	3 442	4 261	23,8	22 021	25 185	14,4
Protección social	0	0	-	50	0	-100,0
Salud	958	1 373	43,3	42 794	39 714	-7,2
Saneamiento	6 309	2 518	-60,1	38 686	24 543	-36,6
Trabajo	5	2	-60,0	41	18	-56,1
Transporte	1 747	-6 674	-	15 813	55 726	252,4
Comunicaciones	0	0	-	244	0	-100,0
Comercio	29	9	-69,0	168	45	-73,2
Turismo	111	79	-28,8	959	348	-63,7
Vivienda y desarrollo urbano	0	0	-	22	7	-68,2
<b>TOTAL</b>	<b>14 490</b>	<b>3 908</b>	<b>-73,0</b>	<b>134 962</b>	<b>185 786</b>	<b>37,7</b>

Fuente: Ministerio de Economía y Finanzas: [www.mef.gob.pe](http://www.mef.gob.pe)  
Elaboración: B.C.R.P. Sucursal Iquitos. Departamento de Estudios Económicos.

#### 5.4. Gobiernos locales

Los gastos de los gobiernos locales en San Martín (S/. 85,3 millones) avanzaron S/. 41,6 millones (89,2 por ciento, en valores reales), frente a julio 2012, inducidos por el aumento de los gastos de capital en S/. 38,8 millones y de los gastos corrientes en S/. 2,3 millones.

En los primeros siete meses los gastos (S/. 275,9 millones) aumentaron S/. 48,3 millones (17,8 por ciento, en valores reales), frente a similar periodo de 2012. Dicha ejecución acumulada representó el 40,9 por ciento del presupuesto institucional modificado (PIM).

**CUADRO Nº 24  
GASTOS NO FINANCIEROS DE LOS GOBIERNOS LOCALES  
POR TIPO DE GASTO  
(Miles de nuevos soles)**

	JULIO		Var. % Real	ENERO-JULIO		Var. % Real
	2012	2013		2012	2013	
<b>A. GASTOS CORRIENTES</b>	<b>13 277</b>	<b>15 535</b>	<b>13,3</b>	<b>89 805</b>	<b>97 685</b>	<b>6,0</b>
-Personal y obligaciones	3 624	3 655	-2,3	21 459	23 541	6,9
-Pensiones y prestaciones sociales	1 220	1 257	-0,2	6 676	6 830	-0,5
-Bienes y servicios	8 112	9 842	17,5	54 941	60 652	7,5
-Donaciones y transferencias	239	629	154,9	5 471	5 462	-2,7
-Otros gastos corrientes	82	152	79,5	1 258	1 200	-7,3
<b>B. GASTOS DE CAPITAL</b>	<b>29 828</b>	<b>68 644</b>	<b>122,9</b>	<b>133 460</b>	<b>171 225</b>	<b>24,6</b>
-Donaciones y transferencias	0	25	-	0	136	-
-Otros gastos de capital	1	0	-100,0	90	0	-100,0
-Inversiones no financieras	29 827	68 619	122,8	133 370	171 089	24,6
<b>C. SERVICIO DE LA DEUDA</b>	<b>548</b>	<b>1 095</b>	<b>93,5</b>	<b>4 410</b>	<b>7 025</b>	<b>55,5</b>
-Intereses	548	1 095	93,5	4 410	7 025	55,5
<b>Total (A + B + C):</b>	<b>43 653</b>	<b>85 274</b>	<b>89,2</b>	<b>227 675</b>	<b>275 935</b>	<b>17,8</b>

Fuente: Ministerio de Economía y Finanzas: [www.mef.gob.pe](http://www.mef.gob.pe)  
Elaboración: BCRP. Sucursal Iquitos. Departamento de Estudios Económicos.



La inversión no financiera de los gobiernos locales en San Martín (S/. 68,6 millones) aumentó 2,3 veces respecto a julio del año anterior, como resultado de la mayor ejecución de obras en transporte y educación.

En transporte la inversión creció S/. 21,2 millones, por construcción de vías urbanas y carreteras vecinales, y por mejoramiento de la

capacidad operativa de la maquinaria de la municipalidad de Rioja; y en educación avanzó S/. 17,8 millones, por mejoramiento de la infraestructura educativa.

En los primeros siete meses la inversión (S/. 171,1 millones) aumentó S/. 37,7 millones frente a similar periodo del año anterior, por mayores obras en educación y transporte.

**CUADRO Nº 25**  
**INVERSIÓN NO FINANCIERA DE LOS GOBIERNOS LOCALES**  
**(Miles de nuevos soles)**

FUNCIÓN	JULIO		Var. %	ENERO-JULIO		Var. %
	2012	2013		2012	2013	
Agropecuaria	531	171	-67,8	3 298	1 602	-51,4
Cultura y deporte	118	400	239,0	3 042	2 651	-12,9
Comercio	33	124	275,8	499	639	28,1
Educación	1 779	19 548	998,8	9 421	35 747	279,4
Energía	385	1 182	207,0	3 591	3 607	0,4
Ambiente	1 768	677	-61,7	7 472	3 095	-58,6
Orden público y seguridad	130	1 796	1 281,5	961	8 186	751,8
Pesca	6	13	116,7	81	100	23,5
Planeamiento, gestión y reserva contingencia	4 739	1 085	-77,1	21 364	9 752	-54,4
Protección social	102	186	82,4	640	1 647	157,3
Salud	545	874	60,4	2 187	2 783	27,3
Saneamiento	12 686	14 277	12,5	48 436	37 985	-21,6
Trabajo	0	0	-	0	121	-
Transporte	5 743	26 915	368,7	28 599	51 716	80,8
Comunicaciones	0	7	-	19	32	68,4
Turismo	32	19	-40,6	69	2 188	3 071,0
Vivienda y desarrollo urbano	1230	1345	9,3	3 688	9 236	150,4
<b>TOTAL</b>	<b>29 827</b>	<b>68 619</b>	<b>130,1</b>	<b>133 367</b>	<b>171 087</b>	<b>28,3</b>

Fuente: Ministerio de Economía y Finanzas: [www.mef.gob.pe](http://www.mef.gob.pe)  
Elaboración: B.C.R.P. Sucursal Iquitos. Departamento de Estudios Económicos.

## VI. MONEDA Y CRÉDITO

### 6.1. Depósitos del sistema financiero

Los depósitos del sistema financiero en San Martín totalizaron S/. 387,2 millones en julio 2013, saldo superior en S/. 48,4 millones al registrado en similar mes del año anterior; importe que en valores reales, representó un crecimiento de 10,7 por ciento.

La liquidez en moneda nacional registró un incremento real de 13,5 por ciento; en tanto que, la liquidez en dólares creció 0,6 por ciento. La primera aumentó su participación relativa en 2,0 puntos porcentuales, en detrimento de la participación de la liquidez

en dólares; con ello, la preferencia de las empresas y las familias por conservar sus ahorros y depósitos en soles se mantiene alta.

Los depósitos en las empresas bancarias registraron un crecimiento de 16,6 por ciento, en valores reales, por mayor saldo de la mayoría de bancos. Las captaciones de las entidades microfinancieras no bancarias registraron una disminución de 5,8 por ciento, como resultado de los menores saldos reales de casi todas las instituciones, con excepción de la CMAC de Maynas.

**CUADRO Nº 26**  
**DEPÓSITOS DEL SISTEMA FINANCIERO**  
**(Saldos en miles de nuevos soles)**

Entidad Financiera	JULIO		Var. % real
	2012	2013	
Empresas Bancarias	245 929	295 988	16,6
Empresas Financieras	2 270	3 097	32,1
Entidades Micro financieras no bancarias:	90 612	88 093	-5,8
- Cajas municipales	87 904	87 112	-4,0
- Cajas rurales	2 708	981	-64,9
<b>Moneda nacional</b>	<b>265 586</b>	<b>311 138</b>	<b>13,5</b>
<b>Moneda extranjera</b>	<b>73 225</b>	<b>76 040</b>	<b>0,6</b>
Vista	86 632	113 360	26,7
Ahorro	165 376	175 122	2,6
Plazo	86 803	98 696	10,1
<b>Total</b>	<b>338 811</b>	<b>387 178</b>	<b>10,7</b>

Fuente: Superintendencia de Banca, Seguros y AFP (SBS). [www.sbs.gob.pe](http://www.sbs.gob.pe)  
Elaboración: BCRP. Sucursal Iquitos. Departamento de Estudios Económicos.

**GRÁFICO Nº 8**  
**DEPÓSITOS DEL SISTEMA FINANCIERO POR TIPO DE MONEDA**  
**(Variaciones porcentuales reales anuales)**

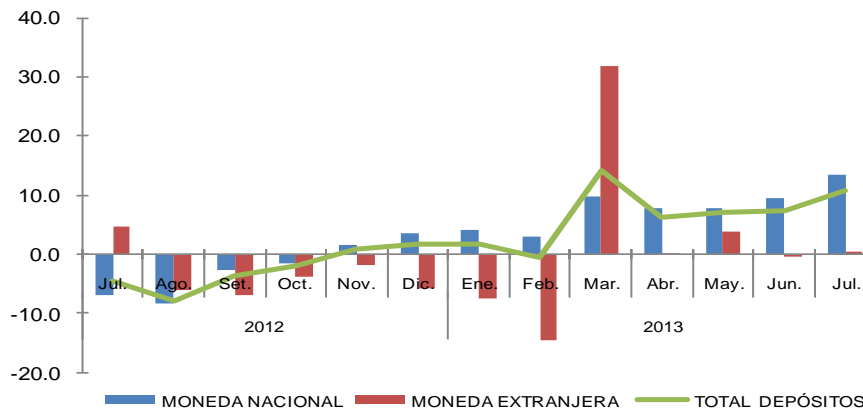

Fuente: Superintendencia de Banca, Seguros y AFP (SBS).  
Elaboración: BCRP. Sucursal Iquitos. Departamento de Estudios Económicos.

La mayor participación en el total de los depósitos la tienen las siguientes entidades: Banco Continental (31,9 por ciento); Banco

de Crédito (27,2 por ciento) y CMAC Piura (17,2 por ciento), los cuales, en conjunto captan el 76,3 por ciento de los depósitos.

**CUADRO Nº 27**  
**PARTICIPACIÓN EN LOS DEPÓSITOS**  
**(Porcentaje)**

Entidad Financiera	JULIO 2013		
	Miles de S/.	Mes	Acumulado
Banco Continental	123 533	31,9	31,9
Banco de Crédito	105 261	27,2	59,1
C.M.A.C. Piura	66 753	17,2	76,3
Banco Scotiabank	29 327	7,6	83,9
Banco Interbank	28 385	7,3	81,2
C.M.A.C. Paíta	10 642	2,7	93,9
Banco MiBanco	8 263	2,1	96,0
C.M.A.C. Maynas	7 944	2,1	98,1
Financiera Confianza	1 887	0,5	98,6
C.M.A.C. Trujillo	1 773	0,5	99,1
Financiera CrediScotia	1 210	0,3	99,4
C.R.A.C. Credinka	981	0,3	99,7
Banco Azteca	755	0,2	99,9
Banco Financiero	464	0,1	100,0
<b>Total</b>	<b>387 178</b>	<b>100,0</b>	

Fuente: Superintendencia de Banca, Seguros y AFP. [www.sbs.gob.pe](http://www.sbs.gob.pe)  
Elaboración: BCRP. Sucursal Iquitos. Departamento de Estudios Económicos.

## 6.2. Crédito del sistema financiero

Las colocaciones del sistema financiero de San Martín ascendieron a S/. 1 800,7 millones en julio 2013, saldo superior en S/. 188,7 millones al registrado en similar mes del año anterior, cifra que representó un aumento de 8,2 por ciento, en valores reales.

Por tipo de moneda, el crédito en moneda nacional avanzó en 8,7 por ciento; y en moneda extranjera registró un crecimiento de 1,6 por ciento, ambos en valores reales.

Las colocaciones de las empresas bancarias

registraron un incremento real de 11,0 por ciento, impulsadas por los mayores saldos de colocaciones de casi todos los bancos. En cambio, los créditos otorgados por las entidades microfinancieras no bancarias registraron una contracción de 5,0 por ciento, en términos reales, debido a los menores saldos de la mayoría de entidades. Por su parte, las colocaciones de las empresas financieras se incrementaron en 18,0 por ciento, en valores reales, como resultado de los mayores saldos registrados por las financieras Edyficar, Confianza y Efectiva.

**CUADRO Nº 28**  
**CRÉDITO DEL SISTEMA FINANCIERO**  
(Saldos en miles de nuevos soles)

	JULIO		Var. % Real
	2012	2013	
Empresas Bancarias	1 154 513	1 322 707	11,0
Empresas Financieras	123 592	150 616	18,0
Entidades Micro financieras no bancarias:	333 829	327 332	-5,0
- Cajas municipales	294 746	316 597	4,0
- Cajas rurales	30 799	4 887	-84,6
- Edpymes	8 284	5 849	-31,6
<b>Moneda nacional</b>	<b>1 490 217</b>	<b>1 673 030</b>	<b>8,7</b>
<b>Moneda extranjera</b>	<b>121 717</b>	<b>127 626</b>	<b>1,6</b>
<b>Total</b>	<b>1 611 934</b>	<b>1 800 656</b>	<b>8,2</b>

Fuente: Superintendencia de Banca, Seguros y AFP . [www.sbs.gob.pe](http://www.sbs.gob.pe)  
Elaboración: BCRP. Sucursal Iquitos. Departamento de Estudios Económicos.

**GRÁFICO Nº 9**  
**CRÉDITOS DEL SISTEMA FINANCIERO POR TIPO DE MONEDA**  
(Variaciones porcentuales reales anuales)

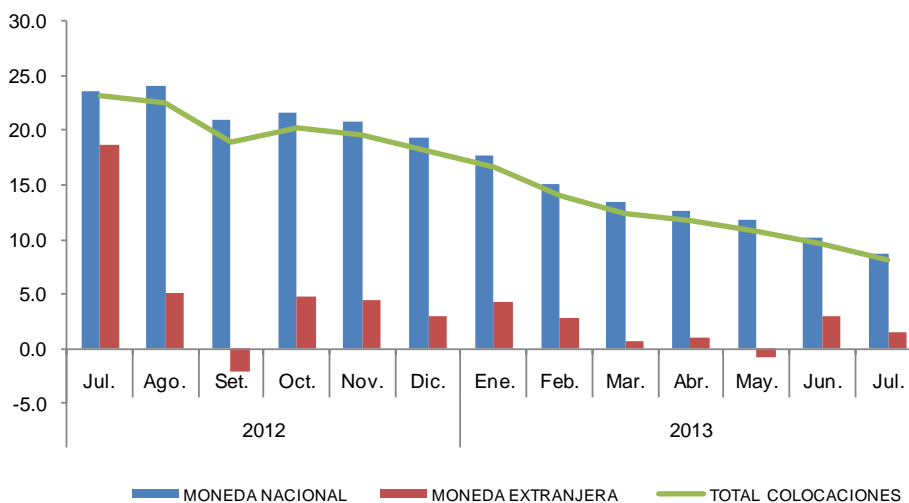

Fuente: Superintendencia de Banca, Seguros y AFP (SBS).  
Elaboración: BCRP. Sucursal Iquitos. Departamento de Estudios Económicos.

La mayor participación en los créditos la tienen el Banco Continental (27,1 por ciento), Banco de Crédito (23,0 por ciento) y CMAC Piura (10,8 por ciento), los cuales

intermedian en conjunto el 60,9 por ciento del total de colocaciones. También es importante la participación de los bancos Scotiabank, Interbank y Mibanco.

**CUADRO Nº 29**  
**PARTICIPACIÓN EN LOS CRÉDITOS**  
(Porcentaje)

Entidad Financiera	JULIO 2013		
	Miles de S/.	Mes	Acumulado
Banco Continental	485 670	27,1	27,1
Banco de Crédito	412 499	23,0	50,1
C.M.A.C. Piura	194 076	10,8	60,9
Banco Scotiabank	165 850	9,2	70,1
Banco Interbank	147 929	8,2	78,3
Banco MiBanco	96 179	5,3	83,6
Financiera CrediScotia	63 333	3,5	87,1
C.M.A.C. Paíta	56 179	3,1	90,2
Financiera Edyficar	48 413	2,7	92,9
C.M.A.C. Trujillo	43 662	2,4	95,3
Financiera Confianza	25 917	1,4	96,7
C.M.A.C. Maynas	22 680	1,3	98,0
Financiera Efectiva	12 953	0,7	98,7
Banco Financiero	8 867	0,5	99,2
Banco Azteca	5 713	0,3	99,5
Edpyme Raíz	3 568	0,2	99,7
C.R.A.C. Sipán	2 662	0,1	99,8
Edpyme Marcimex	2 281	0,1	99,9
C.R.A.C. Credinka	2 225	0,1	100,0
<b>Total</b>	<b>1 800 656</b>	<b>100,0</b>	

Fuente: Superintendencia de Banca, Seguros y AFP. [www.sbs.gob.pe](http://www.sbs.gob.pe)  
Elaboración: BCRP. Sucursal Iquitos. Departamento de Estudios Económicos.

Según la última clasificación de la SBS, por tipo de crédito, incluyendo los créditos del Banco de la Nación y Agrobanco, así como los créditos indirectos; el tipo créditos a

medianas empresas representó el 26,6 por ciento del total; el de pequeñas empresas el 25,1 por ciento; y el de los créditos de consumo no revolventes el 20,7 por ciento.

**CUADRO Nº 30**  
**COLOCACIONES POR TIPO DE CRÉDITO 1/**  
(Saldo en miles de nuevos soles)

	JUL. 2012	JUL. 2013	Var. % Real
Consumo no revolventes	336 518	387 518	11,5
Consumo revolventes	108 020	113 037	1,4
Grandes empresas	23 679	49 556	102,7
Hipotecario	125 307	142 934	10,5
Medianas empresas	385 287	496 337	24,8
Microempresas	223 802	210 242	-9,0
Pequeñas empresas	438 372	469 424	3,7
<b>Total</b>	<b>1 640 985</b>	<b>1 869 048</b>	<b>10,3</b>

1/ cifras preliminares, incluyen las colocaciones del Banco de la Nación y Agrobanco, así como los créditos indirectos.

Fuente: Superintendencia de Banca, Seguros y AFP (SBS).

Elaboración: BCRP. Sucursal Iquitos. Departamento de Estudios Económicos.

Por tipo de crédito y entidad, la participación más importante de las empresas bancarias en el otorgamiento de créditos se da en medianas

empresas (88,1 por ciento del total); y de cajas municipales se da en créditos microempresas (37,2 por ciento del total tipo microempresas).

**CUADRO Nº 31**  
**COLOCACIONES POR TIPO DE CRÉDITO Y ENTIDAD 1/**  
**(Saldo en miles de nuevos soles)**

		JULIO		Var. %
		2012	2013	Real
<b>Consumo no revolventes</b>	Empresas bancarias	169 491	217 813	24,5
	Cajas municipales	50 541	40 128	-23,1
	Cajas rurales	4 081	1 717	-59,2
	Edpymes	2 757	2 796	-1,8
	Financieras	25 737	34 426	29,6
	Nación	83 911	90 639	4,6
<b>Consumo revolventes</b>	Empresas bancarias	96 236	101 710	2,4
	Financieras	11 783	11 327	-6,9
<b>Grandes empresas</b>	Empresas bancarias	20 528	45 807	116,1
	Agrobanco	3 151	3 749	15,2
<b>Hipotecario</b>	Empresas bancarias	122 211	138 069	9,4
	Cajas municipales	2 247	3 824	64,8
	Cajas rurales	236	111	-54,4
	Financieras	-	6	-
	Nación	613	925	46,0
<b>Medianas empresas</b>	Empresas bancarias	358 536	437 487	18,2
	Cajas municipales	25 306	55 351	111,8
	Cajas rurales	54	13	-76,9
	Financieras	928	937	-2,2
	Agrobanco	464	2 549	432,6
<b>Microempresas</b>	Empresas bancarias	53 026	53 548	-2,2
	Cajas municipales	98 274	78 263	-22,9
	Cajas rurales	20 900	2 096	-90,3
	Edpymes	2 708	1 265	-54,8
	Financieras	38 972	56 988	41,6
	Agrobanco	9 921	18 082	76,5
<b>Pequeñas empresas</b>	Empresas bancarias	272 901	279 277	-0,9
	Cajas municipales	114 762	137 934	16,4
	Cajas rurales	5 520	919	-83,9
	Edpymes	2 769	1 765	-38,3
	Financieras	38 167	39 218	-0,5
	Agrobanco	4 253	10 311	134,8

1/ cifras preliminares, incluyen las colocaciones del Banco de la Nación y Agrobanco.

Fuente: Superintendencia de Banca, Seguros y AFP (SBS).

Elaboración: BCRP. Sucursal Iquitos. Departamento de Estudios Económicos.

La cartera atrasada del sistema financiero de San Martín representó el 4,5 por ciento de las colocaciones brutas totales, mayor a la

registrada en julio del año anterior. En soles se incrementó a 4,7 por ciento; pero en moneda extranjera cayó a 1,7 por ciento.

**CUADRO Nº 32**  
**MOROSIDAD DEL SISTEMA FINANCIERO 1/**  
**(En porcentaje de los créditos brutos)**

	JULIO		Var. Pts.
	2012	2013	
Empresas Bancarias	1,7	2,6	0,9
Empresas Financieras	4,1	12,4	8,3
Entidades Microfinancieras no Bancarias:	8,5	8,3	-0,2
- Cajas municipales	9,0	8,3	-0,7
- Cajas rurales	4,6	14,1	9,5
- Edpymes	5,8	7,0	1,2
<b>Moneda nacional</b>	<b>3,4</b>	<b>4,7</b>	<b>1,3</b>
<b>Moneda extranjera</b>	<b>2,4</b>	<b>1,7</b>	<b>-0,7</b>
<b>Total</b>	<b>3,3</b>	<b>4,5</b>	<b>1,2</b>

1/ Cartera pesada = (créditos vencidos + créditos en cobranza judicial) / crédito bruto.

Fuente: Instituciones del Sistema Financiero de San Martín.

Elaboración: BCRP. Sucursal Iquitos. Departamento de Estudios Económicos.

## **INFORMACIÓN ESTADÍSTICA**

Síntesis Económica de San Martín Julio 2013

Anexo Nº 01

SAN MARTÍN: PRODUCCIÓN AGROPECUARIA 1/  
(T.M.)

	2012							2013							
	Jul.	Ago.	Set.	Oct.	Nov.	Dic.	Ene.-Dic.	Ene.	Feb.	Mar.	Abr.	May.	Jun.	Jul.	
<b>TOTAL AGRÍCOLA</b>	<b>174 664</b>	<b>148 345</b>	<b>136 286</b>	<b>143 865</b>	<b>183 411</b>	<b>159 944</b>	<b>2 045 236</b>	<b>158 830</b>	<b>171 487</b>	<b>163 359</b>	<b>159 055</b>	<b>172 962</b>	<b>210 778</b>	<b>180 435</b>	<b>TOTAL AGRÍCOLA</b>
Arroz cáscara	47 314	37 072	32 270	34 862	64 377	40 433	561 551	35 120	39 463	45 289	42 847	55 207	55 704	44 922	Arroz cáscara
Plátano	37 709	28 831	29 097	28 641	38 162	41 961	424 870	36 768	37 941	31 359	35 286	34 337	38 168	38 939	Plátano
Yuca	9 287	9 764	9 601	10 093	10 738	8 748	116 058	8 462	8 848	8 043	8 598	9 255	10 068	10 878	Yuca
Naranja	2 924	4 292	2 820	1 500	958	800	31 209	509	527	415	827	1 116	3 346	3 154	Naranja
Papaya	2 734	2 580	2 600	2 660	2 700	2 371	26 919	1 839	2 462	2 773	2 684	2 700	2 344	2 610	Papaya
Piña	797	465	254	1 196	3 337	2 621	13 891	1 926	2 699	1 918	852	393	1 058	1 040	Piña
Cocotero	1 294	902	879	879	959	894	12 094	704	834	875	883	881	910	1 230	Cocotero
Tomate	153	205	163	109	114	146	1 839	97	119	121	126	137	108	130	Tomate
Pijuayo	0	0	0	120	180	180	3 757	0	56	1	0	0	0	0	Pijuayo
Caña de azúcar	18 007	17 715	17 178	17 232	17 050	16 418	208 165	15 830	18 240	16 257	18 610	18 740	35 714	28 153	Caña de azúcar
Maíz amarillo duro	17 212	10 126	6 168	5 208	5 432	4 077	144 859	11 331	18 761	18 115	7 522	6 874	18 562	15 298	Maíz amarillo duro
Palma aceitera	25 882	26 296	27 522	32 102	32 323	33 524	319 059	31 959	24 635	23 665	22 989	22 576	26 040	21 991	Palma aceitera
Cacao	2 428	1 743	1 471	1 610	1 693	1 751	21 993	1 415	1 511	1 485	1 733	2 261	2 872	2 397	Cacao
Café	4 463	1 506	399	234	218	108	68 532	189	1 428	4 367	9 346	12 595	9 082	2 329	Café
Sacha inchi	47	57	61	54	70	85	607	67	84	95	117	110	142	183	Sacha inchi
Otros agrícolas															Otros agrícolas
Camu camu	0	0	0	0	0	0	0	0	0	0	0	0	0	0	Camu camu
Algodón	7	181	372	1 834	0	0	2 394	0	0	0	0	0	0	36	Algodón
Tabaco	0	0	10	15	0	18	99	13	13	0	0	0	0	0	Tabaco
Aguaje	475	4	0	88	65	622	7 224	281	380	471	240	8	1 761	1 567	Aguaje
Caimito	0	0	0	0	0	9	739	215	260	46	10	5	2	1	Caimito
Cocona	114	217	51	51	60	56	1 243	64	61	40	65	62	139	96	Cocona
Pacae	0	0	0	0	99	148	14 974	6 768	6 959	2 695	1 038	128	0	7	Pacae
Toronja	17	12	4	5	6	6	128	5	7	5	4	5	15	15	Toronja
Resto agrícola	3 800	6 377	5 366	5 372	4 870	4 968	63 032	5 268	6 199	5 324	5 278	5 572	4 743	5 459	Resto agrícola
<b>TOTAL PECUARIO</b>	<b>5 695</b>	<b>6 660</b>	<b>5 186</b>	<b>4 894</b>	<b>5 616</b>	<b>5 695</b>	<b>70 145</b>	<b>5 354</b>	<b>5 680</b>	<b>5 969</b>	<b>5 816</b>	<b>6 104</b>	<b>6 037</b>	<b>5 987</b>	<b>TOTAL PECUARIO</b>
Carne de ave	1 589	2 309	1 487	1 411	1 509	1 879	18 902	1 408	1 533	1 647	1 608	1 604	1 725	1 681	Carne de ave
Carne de porcino	168	235	239	161	218	198	2 312	221	224	173	215	229	181	179	Carne de porcino
Carne de vacuno	498	505	467	480	558	501	5 903	470	480	496	496	495	480	487	Carne de vacuno
Carne de ovino	8	8	8	7	7	7	96	7	7	7	7	7	6	6	Carne de ovino
Leche	2 878	2 667	2 302	2 284	2 319	2 448	32 325	2 631	2 727	2 948	2 823	2 988	2 849	2 741	Leche
Huevos	554	936	683	551	1 005	662	10 607	617	709	698	667	781	796	893	Huevos

1/ cifras preliminares.

Fuente: Dirección Regional Agraria de San Martín.

Elaboración: BCRP. Sucursal Iquitos. Departamento de Estudios Económicos.

*Síntesis Económica de San Martín Julio 2013*

Anexo Nº 02

**SAN MARTÍN: SIEMBRAS AGRÍCOLAS POR CAMPAÑA 1/  
(Has.)**

	2011-2012		CAMPAÑA 2012-2013													
	Jul.	Ago.-Jul.	Ago.	Set.	Oct.	Nov.	Dic.	Ene.	Feb.	Mar.	Abr.	May.	Jun.	Jul.	Ago.-Jul.	
<b>TOTAL SIEMBRAS</b>	<b>15 492</b>	<b>184 431</b>	<b>9 721</b>	<b>23 715</b>	<b>20 717</b>	<b>9 642</b>	<b>9 628</b>	<b>13 995</b>	<b>24 001</b>	<b>19 317</b>	<b>8 733</b>	<b>10 443</b>	<b>11 374</b>	<b>13 744</b>	<b>175 030</b>	<b>TOTAL SIEMBRAS</b>
Arroz cáscara	9 798	85 316	6 234	5 246	5 735	7 410	6 807	8 346	8 787	6 496	5 697	5 700	7 358	7 843	81 659	Arroz cáscara
Frijol grano seco	844	5 996	126	81	113	122	259	368	404	183	442	1 071	1 091	945	5 205	Frijol grano seco
Frijol chiclayo	113	978	65	60	63	71	69	88	105	98	88	110	105	95	1 017	Frijol chiclayo
Plátano		3 516	207	180	212	260	204	222	195	230	184	162	224	219	2 499	Plátano
Yuca	892	8 296	801	677	722	568	594	578	536	545	581	581	664	699	7 546	Yuca
Papaya	86	551	82	94	95	96	74	105	72	37	60	37	35	43	830	Papaya
Piña	0	35	12	0	18	65	23	29	9	2	8	0	11	12	189	Piña
Sacha papa	1	11	1	1	1	1	1	1	1	1	1	1	1	1	12	Sacha papa
Maní	62	640	33	12	20	29	26	45	73	40	40	128	163	72	681	Maní
Pijuayo	0	0	0	0	0	3	0	0	0	0	0	2	0	0	5	Pijuayo
Caña de azúcar	6	2 150	9	2	13	16	0	13	32	19	14	14	16	12	160	Caña de azúcar
Maíz amarillo duro	2 593	52 780	1 726	15 133	11 525	59	175	2 349	11 786	9 881	893	1 836	1 082	1 711	58 156	Maíz amarillo duro
Palma aceitera	0	910	0	0	48	173	90	77	122	0	75	110	115	1 670	2 480	Palma aceitera
Cacao	423	4 436	195	498	558	334	262	338	322	303	254	229	210	211	3 714	Cacao
Otros agrícolas		0													0	Otros agrícolas
Café	327	14 813	131	1 389	1 425	266	773	609	799	1 051	184	312	139	88	7 166	Café
Soya	3	72	3	8	1	5	3	3	1	102	43	4	4	2	179	Soya
Sacha inchi	1	242	0	221	55	26	36	66	61	77	9	1	0	22	574	Sacha inchi
Algodón	0	2 052	0	0	0	0	120	665	581	138	0	0	0	0	1 504	Algodón
Tabaco	0	84	4	0	0	5	8	0	0	0	10	0	0	0	27	Tabaco
Resto agrícola	120	1 553	92	113	113	133	104	93	115	114	150	145	156	99	1 427	Resto agrícola

1/ cifras preliminares.

Fuente: Dirección Regional Agraria de San Martín.

Elaboración: BCRP. Sucursal Iquitos. Departamento de Estudios Económicos.



Síntesis Económica de San Martín Julio 2013

Anexo Nº 03

SAN MARTÍN: COSECHAS AGRÍCOLAS 1/

(Has.)

	2012								2013								
	Jul.	Ago.	Set.	Oct.	Nov.	Dic.	Ene.-Dic.	Ene.	Feb.	Mar.	Abr.	May.	Jun.	Jul.			
<b>TOTAL COSECHAS</b>	<b>15 613</b>	<b>11 963</b>	<b>10 251</b>	<b>9 307</b>	<b>13 180</b>	<b>48 612</b>	<b>196 017</b>	<b>11 406</b>	<b>15 349</b>	<b>16 934</b>	<b>11 016</b>	<b>12 643</b>	<b>17 450</b>	<b>14 986</b>	<b>TOTAL COSECHAS</b>		
Arroz cáscara	6 971	5 430	4 728	5 066	9 464	5 575	82 229	5 077	5 778	7 215	6 305	8 205	8 538	6 640	Arroz cáscara		
Frijol grano seco	148	839	1 490	788	349	193	5 884	130	147	182	365	493	102	388	Frijol grano seco		
Frijol chiclayo	87	95	99	76	73	69	975	69	74	79	91	91	81	109	Frijol chiclayo		
Plátano	0	0	0	0	0	4 599	4 599	4	0	0	0	0	0	0	Plátano		
Yuca	582	627	667	635	690	550	7 227	530	603	536	603	617	665	690	Yuca		
Naranja	0	0	0	0	0	458	458	0	0	0	0	0	0	0	Naranja		
Papaya	0	0	0	0	0	356	356	0	0	0	0	0	0	0	Papaya		
Piña	0	0	0	0	0	176	176	0	0	0	0	0	0	0	Piña		
Maní	29	104	147	97	83	31	678	27	26	29	30	68	36	31	Maní		
Pijuayo	0	0	0	0	0	0	0	0	0	0	0	0	0	0	Pijuayo		
Caña de azúcar	0	0	0	0	0	482	482	0	0	0	0	0	0	0	Caña de azúcar		
Maíz amarillo duro	7 773	4 837	3 097	2 623	2 505	1 377	57 911	5 264	8 700	8 877	3 606	3 151	7 986	7 002	Maíz amarillo duro		
Palma aceitera	0	0	0	0	0	0	0	0	0	0	0	0	0	0	Palma aceitera		
Cacao	0	0	0	0	0	4 930	4 930	0	0	0	0	0	0	0	Cacao		
Otros agrícolas															Otros agrícolas		
Café	0	0	0	0	0	27 070	27 070	0	0	0	0	0	0	0	Café		
Camu camu	0	0	0	0	0	0	0	0	0	0	0	0	0	0	Camu camu		
Algodón	0	0	0	0	0	1 749	1 749	0	0	0	0	0	0	0	Algodón		
Tabaco	0	0	4	6	0	7	40	5	5	0	0	0	0	0	Tabaco		
Aguaje	0	0	0	0	0	150	150	0	0	0	0	0	0	0	Aguaje		
Pacae	0	0	0	0	0	36	36	0	0	0	0	0	0	0	Pacae		
Resto agrícola	23	31	19	16	16	804	1 067	300	16	16	16	18	42	126	Resto agrícola		

1/ cifras preliminares.

Fuente: Dirección Regional Agraria de San Martín.

Elaboración: BCRP. Sucursal Iquitos. Departamento de Estudios Económicos.

Anexo Nº 04

SAN MARTÍN: INDICADORES DEL SECTOR PESQUERO

(T.M.)

	2012								2013								
	Jul.	Ago.	Set.	Oct.	Nov.	Dic.	Ene.-Dic.	Ene.	Feb.	Mar.	Abr.	May.	Jun.	Jul.			
<b>A. INGRESO OTROS DPTOS.</b>	<b>330</b>	<b>307</b>	<b>328</b>	<b>318</b>	<b>315</b>	<b>326</b>	<b>3 905</b>	<b>282</b>	<b>302</b>	<b>317</b>	<b>270</b>	<b>262</b>	<b>305</b>	<b>317</b>	<b>A. INGRESO OTROS DPTOS.</b>		
- Fresco	234	199	207	224	214	211	2 545	209	210	229	190	190	212	197	- Fresco		
- Salpreso	43	51	40	45	35	38	637	39	39	35	22	22	27	39	- Salpreso		
- Seco-salado	53	57	81	49	66	77	723	34	53	53	58	50	66	81	- Seco-salado		
<b>B. PRODUCCIÓN INTERNA</b>	<b>98</b>	<b>93</b>	<b>115</b>	<b>136</b>	<b>147</b>	<b>206</b>	<b>1 488</b>	<b>161</b>	<b>141</b>	<b>195</b>	<b>151</b>	<b>151</b>	<b>147</b>	<b>155</b>	<b>B. PRODUCCIÓN INTERNA</b>		
- Acuicultura	92	86	107	125	136	197	1 419	157	139	189	130	123	121	128	- Acuicultura		
- Extracción río Huallaga	6	7	8	11	11	9	69	4	2	6	21	28	26	27	- Extracción río Huallaga		
<b>TOTAL DESEMBARQUE (A+B)</b>	<b>428</b>	<b>400</b>	<b>443</b>	<b>454</b>	<b>462</b>	<b>532</b>	<b>5 393</b>	<b>443</b>	<b>443</b>	<b>512</b>	<b>421</b>	<b>413</b>	<b>452</b>	<b>472</b>	<b>TOTAL DESEMBARQUE (A+B)</b>		

Fuente: Dirección Regional de la Producción de San Martín.

Elaboración: BCRP. Sucursal Iquitos. Departamento de Estudios Económicos.

Anexo Nº 05

**SAN MARTÍN: PRODUCCIÓN DE MADERA ROLLIZA**  
(Metros cúbicos)

	2012							2013							Especies de madera
	Jul.	Ago.	Set.	Oct.	Nov.	Dic.	Ene.-Dic.	Ene.	Feb.	Mar.	Abr.	May.	Jun.	Jul.	
<b>Especies de madera</b>															<b>Especies de madera</b>
Alfaro	0	0	0	0	0	0	0	0	0	0	0	0	0	0	Alfaro
Ana caspi	0	25	27	0	3	0	217	0	0	30	0	9	40	0	Ana caspi
Bolaina	250	442	144	389	966	672	3 177	20	496	1 102	564	580	0	273	Bolaina
Caoba	0	0	0	0	0	0	0	0	0	0	0	0	0	0	Caoba
Capirona	0	0	20	52	0	0	155	11	9	13	130	0	0	0	Capirona
Catahua	52	17	0	2	4	0	133	0	12	0	0	0	13	50	Catahua
Cedro	0	258	1 199	643	104	95	3 073	0	14	0	47	0	66	73	Cedro
Cedro (otros)	3	74	187	61	68	65	1 016	0	36	0	0	0	91	15	Cedro (otros)
Copaiba	97	28	0	84	216	82	688	0	26	19	4	134	132	0	Copaiba
Cumala	63	5	54	2	39	62	555	63	40	32	188	145	96	9	Cumala
Estoraque	0	0	0	0	0	0	0	0	0	0	0	0	0	0	Estoraque
Huangana shiringa	12	7	5	17	12	0	151	0	0	0	0	0	0	0	Huangana shiringa
Huayruro	142	163	140	100	44	81	827	74	6	12	13	45	57	39	Huayruro
Ishpingo	0	0	0	0	0	0	0	0	7	0	0	0	0	0	Ishpingo
Leche caspi	5	6	69	10	0	5	232	0	0	0	44	0	13	0	Leche caspi
Manchinga	0	0	0	0	2	0	305	0	40	2	60	95	53	0	Manchinga
Marupa	45	29	25	37	17	5	263	46	19	0	61	57	168	0	Marupa
Mashonaste	10	0	0	8	3	0	79	5	8	0	8	18	11	0	Mashonaste
Moena	132	93	37	61	166	22	1 554	18	28	32	67	94	194	0	Moena
Papelilo caspi	11	1	68	4	59	9	222	12	9	0	12	32	79	17	Papelilo caspi
Pashaco	25	10	4	58	21	0	308	8	16	0	0	0	49	0	Pashaco
Pumaquiro	0	0	0	0	0	0	0	0	0	0	0	0	0	0	Pumaquiro
Quina Quina	21	3	10	10	14	0	62	0	0	0	0	0	0	0	Quina Quina
Quinilla	0	0	0	0	0	0	24	0	0	0	13	0	38	38	Quinilla
Tornillo	149	1 681	3 033	3 684	2 109	5	15 171	0	211	25	60	176	1 604	469	Tornillo
Otros	324	257	311	214	296	216	3 548	297	131	118	211	315	607	28	Otros
<b>TOTAL</b>	<b>1 341</b>	<b>3 099</b>	<b>5 333</b>	<b>5 436</b>	<b>4 143</b>	<b>1 319</b>	<b>31 760</b>	<b>554</b>	<b>1 108</b>	<b>1 385</b>	<b>1 482</b>	<b>1 700</b>	<b>3 311</b>	<b>1 011</b>	<b>TOTAL</b>

Fuente: Oficina Regional de Recursos Naturales de San Martín.

Elaboración: BCRP. Sucursal Iquitos. Departamento de Estudios Económicos.

Anexo Nº 06

SAN MARTÍN: PRODUCCIÓN DE MADERA ASERRADA  
(Metros cúbicos)

	2012							2013							
	Jul.	Ago.	Set.	Oct.	Nov.	Dic.	Ene.-Dic.	Ene.	Feb.	Mar.	Abr.	May.	Jun.	Jul.	
<b>Especies de madera</b>															<b>Especies de madera</b>
Alfaro	0	0	0	0	0	0	0	0	0	0	0	0	0	0	Alfaro
Ana caspi	0	13	7	0	2	0	89	16	0	15	0	5	0	0	Ana caspi
Bolaina	60	34	62	162	499	258	1 413	121	762	391	400	304	218	355	Bolaina
Caoba	0	0	0	0	0	0	0	0	0	0	0	0	0	0	Caoba
Capirona	0	0	17	75	0	0	194	6	18	0	0	0	0	26	Capirona
Catahua	12	22	2	6	5	0	92	29	0	9	0	0	26	128	Catahua
Cedro	29	19	141	481	128	95	1 152	84	9	22	57	4	0	0	Cedro
Cedro (otros)	30	52	97	81	86	33	509	16	0	0	0	0	0	26	Cedro (otros)
Copaiba	56	14	4	48	119	68	388	0	49	10	2	69	61	0	Copaiba
Cumala	34	10	24	1	19	71	350	49	76	22	112	75	8	22	Cumala
Estoraque	0	0	0	6	0	0	26	0	0	0	0	0	0	0	Estoraque
Huayruro	60	99	57	67	21	43	447	38	12	0	12	30	0	12	Huayruro
Ishpingo	0	0	0	0	6	12	35	0	0	14	0	0	0	2	Ishpingo
Leche caspi	15	4	4	14	2	2	125	0	0	0	0	0	7	0	Leche caspi
Manchinga	1	0	0	0	1	0	63	16	28	13	35	62	75	54	Manchinga
Marupa	21	18	13	19	2	9	127	24	63	3	36	29	18	12	Marupa
Mashonaste	5	0	0	4	2	0	38	2	16	0	4	9	0	0	Mashonaste
Moena	123	104	96	66	81	272	1 138	39	43	18	59	44	10	2	Moena
Papelillo caspi	5	1	0	2	30	5	88	6	17	0	6	17	31	9	Papelillo caspi
Pashaco	13	5	2	31	8	39	216	27	20	11	0	4	20	18	Pashaco
Pumaquiro	0	0	0	0	0	0	0	0	0	0	0	0	0	0	Pumaquiro
Quina quina	11	2	5	5	4	3	32	0	0	0	0	0	0	0	Quina quina
Quinilla	0	0	0	27	0	0	59	0	0	30	0	0	26	26	Quinilla
Rifari	32	10	3	6	7	6	160	5	0	5	14	0	0	0	Rifari
Riñón de huangana	0	0	0	0	0	0	0	0	0	0	0	0	0	0	Riñón de huangana
Tornillo	592	1 027	1 234	2 398	822	494	8 391	355	36	324	334	180	187	354	Tornillo
Zapote	0	0	0	0	0	0	50	0	0	0	0	0	0	5	Zapote
Otros	312	445	239	314	312	161	2 944	236	211	180	110	263	113	93	Otros
<b>TOTAL</b>	<b>1 411</b>	<b>1 879</b>	<b>2 007</b>	<b>3 813</b>	<b>2 156</b>	<b>1 571</b>	<b>18 126</b>	<b>1 069</b>	<b>1 360</b>	<b>1 067</b>	<b>1 181</b>	<b>1 095</b>	<b>800</b>	<b>1 144</b>	<b>TOTAL</b>

Fuente: Oficina Regional de Recursos Naturales de San Martín.

Elaboración: BCRP. Sucursal Iquitos. Departamento de Estudios Económicos.

Anexo Nº 07

**SAN MARTIN: PRODUCCIÓN MANUFACTURERA 1/**  
(índice de volumen físico: 1995=100)

C I I U	2012							2013							C I I U
	Jul.	Ago.	Set.	Oct.	Nov.	Dic.	Ene.-Dic.	Ene.	Feb.	Mar.	Abr.	May.	Jun.	Jul.	
<b>MANUFACTURA NO PRIMARIA</b>	<b>232.9</b>	<b>245.7</b>	<b>225.7</b>	<b>263.3</b>	<b>215.1</b>	<b>215.1</b>	<b>229.6</b>	<b>194.6</b>	<b>200.8</b>	<b>187.8</b>	<b>226.9</b>	<b>253.3</b>	<b>229.8</b>	<b>244.4</b>	<b>MANUFACTURA NO PRIMARIA</b>
1514 - Aceite y manteca	496.7	521.4	450.9	510.3	422.3	370.2	461.5	376.0	370.2	419.0	400.9	479.2	409.1	415.8	1514 - Aceite y manteca
1554 - Bebidas gaseosas	365.8	461.3	435.6	452.6	397.0	435.3	412.6	505.0	337.7	350.0	464.2	431.1	354.4	310.7	1554 - Bebidas gaseosas
2010 - Madera aserrada	17.8	23.6	25.3	48.0	27.1	19.8	19.0	13.5	17.1	13.4	14.9	13.8	10.1	14.4	2010 - Madera aserrada
2411 - Jabón	321.9	280.7	294.3	305.7	322.9	440.6	332.6	342.8	331.0	444.0	422.6	392.7	466.3	489.8	2411 - Jabón
2693 - Cemento	395.5	409.5	391.8	448.6	367.9	417.1	408.6	331.1	392.4	245.8	450.8	504.0	475.6	533.2	2693 - Cemento

1/ cifras preliminares

Fuente: Dirección Regional de la Producción de San Martín - Encuesta a Empresas Industriales.

Elaboración: BCRP. Sucursal Iquitos. Departamento de Estudios Económicos.

Anexo Nº 08

**SAN MARTIN: PRODUCCIÓN MANUFACTURERA 1/**  
(Variación porcentual)

C I I U	2012/2011							2013/2012							C I I U
	Jul.	Ago.	Set.	Oct.	Nov.	Dic.	Ene.-Dic.	Ene.	Feb.	Mar.	Abr.	May.	Jun.	Jul.	
<b>MANUFACTURA NO PRIMARIA</b>	<b>1.0</b>	<b>7.3</b>	<b>-5.7</b>	<b>6.3</b>	<b>-14.8</b>	<b>-12.8</b>	<b>-0.6</b>	<b>-17.0</b>	<b>-5.5</b>	<b>-19.6</b>	<b>4.1</b>	<b>17.1</b>	<b>-5.0</b>	<b>4.9</b>	<b>MANUFACTURA NO PRIMARIA</b>
1514 - Aceite y manteca	8.7	13.0	-4.9	5.1	-19.5	-28.3	-2.7	-22.2	-12.8	-12.4	-9.9	11.5	-19.0	-16.3	1514 - Aceite y manteca
1554 - Bebidas gaseosas	18.5	14.2	-6.4	11.0	6.9	-3.8	-0.2	5.8	12.7	3.2	9.0	-1.6	-16.5	-15.1	1554 - Bebidas gaseosas
2010 - Madera aserrada	91.4	8.3	-26.5	64.9	3.8	100.0	8.9	9.8	66.0	5.5	33.0	102.9	-23.5	-19.1	2010 - Madera aserrada
2411 - Jabón	-17.0	31.8	-25.0	-18.3	-7.6	16.9	-7.3	11.8	2.8	-8.8	66.5	12.6	52.0	52.2	2411 - Jabón
2693 - Cemento	-11.6	-4.3	2.5	2.5	-15.2	-3.8	2.8	-20.8	-4.2	-38.7	11.4	25.2	8.9	34.8	2693 - Cemento

1/ preliminar

Fuente: Dirección Regional de la Producción de San Martín - Encuesta a Empresas Industriales.

Elaboración: BCRP. Sucursal Iquitos. Departamento de Estudios Económicos.

Anexo Nº 09

**EMPLEO FORMAL URBANO EN EMPRESAS DE 10 Y MÁS TRABAJADORES  
EN LA CIUDAD DE TARAPOTO POR SECTORES ECONÓMICOS**  
(Variación porcentual con respecto al mismo mes del año anterior)

Año	Mes	Comercio	Primario 1/	Industria	Servicios 2/	Transp.y comun.	Total
2012	JUL	11.4	8.8	-7.0	8.6	1.3	7.6
	AGO	13.3	11.0	-6.5	11.5	0.0	9.7
	SET	16.7	9.9	-8.3	22.8	4.5	16.2
	OCT	17.6	7.4	-11.5	7.6	6.4	8.9
	NOV	18.7	9.5	-2.6	6.4	6.0	9.4
	DIC	17.8	11.8	-2.9	2.0	9.2	7.3
2013	ENE	21.5	12.5	-4.8	4.9	11.2	10.1
	FEB	19.8	11.2	-6.0	6.9	12.3	10.5
	MAR	20.6	13.6	7.3	9.4	12.7	13.2
	ABR	20.1	7.8	-1.5	7.6	16.4	11.1
	MAY	20.6	7.7	-3.8	0.4	18.4	7.4
	JUN 3/	20.7	6.4	-5.1	4.6	16.3	9.2
	JUL	n.d.	n.d.	n.d.	n.d.	n.d.	n.d.

Nota: La información corresponde al primer día de cada mes.

1/ Conformada por las subramas agricultura, pesca y minería.

2/ Conformada por las subramas servicios prestados a empresas, restaurantes y hoteles, establecimientos financieros, enseñanza, servicios sociales y comunales; y electricidad, gas y agua.

3/ Preliminar.

Fuente: MITPE – Encuesta Nacional de Variación Mensual del Empleo (ENVME).

Elaboración: BCRP. Sucursal Iquitos. Departamento de Estudios Económicos.

Anexo Nº 10

**SAN MARTÍN: ARRIBOS Y PERNOCTACIONES A LOS ESTABLECIMIENTOS DE HOSPEDAJE 1/**  
(Número)

	2012							2013							
	Jul.	Ago.	Set.	Oct.	Nov.	Dic.	Ene.-Dic.	Ene.	Feb.	Mar.	Abr.	May.	Jun.	Jul.	
<b>ARRIBOS</b>	<b>47 550</b>	<b>56 851</b>	<b>50 166</b>	<b>51 018</b>	<b>53 055</b>	<b>55 732</b>	<b>580 551</b>	<b>51 291</b>	<b>46 697</b>	<b>48 694</b>	<b>48 837</b>	<b>53 635</b>	<b>59 354</b>	<b>61 309</b>	<b>ARRIBOS</b>
- Nacionales	45 557	56 049	49 582	50 383	52 226	55 121	570 499	50 659	46 095	47 906	48 084	52 842	58 572	60 248	- Nacionales
- Extranjeros	1 993	802	584	635	829	611	10 052	632	602	788	753	793	782	1 061	- Extranjeros
<b>PERNOCTACIONES</b>	<b>63 571</b>	<b>76 005</b>	<b>67 546</b>	<b>70 614</b>	<b>72 560</b>	<b>72 682</b>	<b>782 180</b>	<b>66 381</b>	<b>63 353</b>	<b>65 296</b>	<b>64 722</b>	<b>71 010</b>	<b>75 954</b>	<b>81 902</b>	<b>PERNOCTACIONES</b>
- Nacionales	60 459	74 207	65 980	68 972	69 487	71 373	760 390	64 906	61 945	63 751	62 965	69 353	74 527	79 728	- Nacionales
- Extranjeros	3 112	1 798	1 566	1 642	3 073	1 309	21 790	1 475	1 408	1 545	1 757	1 657	1 427	2 174	- Extranjeros

1/ cifras preliminares.

Fuente: Dirección Regional de Comercio Exterior y Turismo - San Martín.

Elaboración: BCRP. Sucursal Iquitos. Departamento de Estudios Económicos.

*Síntesis Económica de San Martín Julio 2013*

Anexo Nº 11

**SAN MARTÍN: PRODUCCIÓN DE ELECTRICIDAD Y AGUA**

ELECTRICIDAD (KWH)	2012							2013							ELECTRICIDAD (KWH)
	Jul.	Ago.	Set.	Oct.	Nov.	Dic.	Ene.-Dic.	Ene.	Feb.	Mar.	Abr.	May.	Jun.	Jul.	
<b>TOTAL PRODUCCIÓN</b>	<b>2 399 182</b>	<b>1 780 823</b>	<b>2 399 411</b>	<b>3 744 138</b>	<b>3 337 851</b>	<b>3 467 503</b>	<b>52 108 939</b>	<b>5 628 759</b>	<b>4 155 836</b>	<b>6 422 801</b>	<b>5 508 186</b>	<b>5 193 208</b>	<b>3 274 102</b>	<b>2 954 128</b>	<b>TOTAL PRODUCCIÓN</b>
Compras de electricidad al SEIN*	19 897 160	21 693 546	20 027 224	19 545 004	19 640 395	19 654 567	210 631 944	16 914 360	16 564 227	16 393 912	19 443 382	20 094 320	20 587 516	22 095 850	Compras de electricidad al SEIN*

AGUA (M <sup>3</sup> )	2012							2013							AGUA (M <sup>3</sup> )
	Jul.	Ago.	Set.	Oct.	Nov.	Dic.	Ene.-Dic.	Ene.	Feb.	Mar.	Abr.	May.	Jun.	Jul.	
<b>PRODUCCIÓN</b>	<b>1 431 264</b>	<b>1 460 235</b>	<b>1 390 248</b>	<b>1 376 069</b>	<b>1 360 152</b>	<b>1 441 121</b>	<b>16 953 805</b>	<b>1 387 062</b>	<b>1 277 691</b>	<b>1 335 831</b>	<b>1 362 936</b>	<b>1 422 119</b>	<b>1 410 900</b>	<b>1 429 477</b>	<b>PRODUCCIÓN</b>
EMAPA San Martín	1 137 501	1 147 566	1 097 583	1 100 925	1 088 365	1 186 816	13 329 235	1 087 391	996 665	1 077 808	1 072 126	1 118 077	1 114 054	1 117 068	EMAPA San Martín
EPS Moyobamba	293 763	312 669	292 665	275 144	271 787	254 305	3 624 570	299 671	281 026	258 023	290 810	304 042	296 846	312 409	EPS Moyobamba

\* de Electro Oriente S.A.

Fuente: MINEM, Electro Oriente S.A., OSINERGMIN, EMAPA San Martín y EPS Moyobamba SRL.

Elaboración: BCRP. Sucursal Iquitos. Departamento de Estudios Económicos.

Anexo Nº 12

**ÍNDICE DE PRECIOS AL CONSUMIDOR DE LA CIUDAD DE MOYOBAMBA**  
(Base año 1994=100 empalmado con año 2001 y año 2009)

	POND.	2012							2013							Variación Porcentual		
		Jul.	Ago.	Set.	Oct.	Nov.	Dic.	Ene.	Feb.	Mar.	Abr.	May.	Jun.	Jul.	Mensual	Acumulada	Anual	
Alimentos y Bebidas	44.85	194.38	194.38	194.75	193.03	192.53	191.66	191.68	189.19	190.57	192.38	195.71	196.49	197.28	0.40	2.51	2.77	Alimentos y Bebidas
Vestido y Calzado	6.43	143.62	143.62	143.45	143.49	143.40	144.26	144.51	144.85	144.85	144.90	145.04	145.24	145.45	0.14	0.08	0.46	Vestido y Calzado
Alq. Vivien. Comb. Elec.	7.70	195.44	195.44	195.67	197.04	197.22	196.80	196.94	198.32	198.70	198.74	193.61	194.19	194.77	0.30	-1.60	-1.10	Alq. Vivien. Comb. Elec.
Muebles, Ens. y Manten.	6.26	153.87	153.87	154.12	154.04	153.87	153.98	154.09	153.87	153.95	153.97	153.63	153.26	152.89	-0.24	-0.18	1.66	Muebles, Ens. y Manten.
Cuid. y Cons. de Salud	3.22	176.15	176.15	175.87	175.97	175.44	175.62	174.88	175.28	175.42	175.28	174.91	175.49	176.07	0.33	0.59	0.52	Cuid. y Cons. de Salud
Transportes y Comunic.	12.58	143.70	143.70	142.98	142.47	142.73	143.33	142.89	142.07	142.47	142.48	142.63	143.03	143.43	0.28	1.41	0.62	Transportes y Comunic.
Esparc. Div. Serv. Cult.	10.88	203.83	203.83	203.60	203.38	202.93	202.83	202.10	201.70	201.80	203.21	202.82	202.42	202.01	-0.20	1.06	0.18	Esparc. Div. Serv. Cult.
Otros Bienes y Servicios	8.09	165.17	165.17	165.34	165.41	165.68	166.29	166.42	167.42	167.34	167.32	167.67	168.26	168.85	0.35	1.32	1.93	Otros Bienes y Servicios
<b>ÍNDICE GENERAL</b>	<b>100.00</b>	<b>180.69</b>	<b>180.69</b>	<b>180.74</b>	<b>179.98</b>	<b>179.75</b>	<b>179.55</b>	<b>179.46</b>	<b>178.40</b>	<b>179.11</b>	<b>180.04</b>	<b>181.14</b>	<b>181.60</b>	<b>182.05</b>	<b>0.25</b>	<b>1.44</b>	<b>1.52</b>	<b>ÍNDICE GENERAL</b>

Fuente: Instituto Nacional de Estadística e Informática - Moyobamba.

Elaboración: BCRP. Sucursal Iquitos. Departamento de Estudios Económicos.

Anexo Nº 13

SAN MARTÍN: EXPORTACIONES FOB POR GRUPO DE PRODUCTOS

(Miles US\$)

	2012							2013							
	Jul.	Ago.	Set.	Oct.	Nov.	Dic.	Ene.-Dic.	Ene.	Feb.	Mar.	Abr.	May.	Jun.	Jul.	
<b>1. Productos tradicionales</b>	<b>4 802</b>	<b>8 850</b>	<b>10 287</b>	<b>9 358</b>	<b>8 715</b>	<b>2 905</b>	<b>54 537</b>	<b>957</b>	<b>1 516</b>	<b>868</b>	<b>1 674</b>	<b>3 995</b>	<b>6 745</b>	<b>6 914</b>	<b>1. Productos tradicionales</b>
- Algodón	0	0	0	23	42	0	280	0	0	0	0	0	0	0	- Algodón
- Café verde en grano seco	4 802	8 850	10 287	9 335	8 673	2 905	54 257	957	1 516	868	1 674	3 995	6 745	6 914	- Café verde en grano seco
<b>2. Productos no tradicionales</b>	<b>746</b>	<b>1 218</b>	<b>1 530</b>	<b>1 569</b>	<b>1 172</b>	<b>1 716</b>	<b>16 299</b>	<b>1 941</b>	<b>1 507</b>	<b>1 716</b>	<b>1 440</b>	<b>3 288</b>	<b>5 421</b>	<b>7 456</b>	<b>2. Productos no tradicionales</b>
- Forestales	0	0	0	0	0	57	1 045	0	66	65	160	71	51	249	- Forestales
* Madera aserrada	0	0	0	0	0	57	182	0	35	9	53	16	30	14	* Madera aserrada
* Tablillas y Frisos	0	0	0	0	0	0	726	0	23	22	0	36	8	0	* Tablillas y Frisos
* Machihembrado	0	0	0	0	0	0	0	0	0	0	33	0	0	138	* Machihembrado
* Otros acabados	0	0	0	0	0	0	136	0	8	34	74	19	13	97	* Otros acabados
- Pesqueros	2	253	0	482	239	239	1 467	0	0	0	0	245	5	497	- Pesqueros
* Paiche salado	2	253	0	482	239	239	1 467	0	0	0	0	245	5	497	* Paiche salado
- Agroindustriales	739	965	1 510	1 073	933	1 419	13 648	1 912	1 426	1 651	1 263	2 962	5 255	6 686	- Agroindustriales
* Conservas de palmito	391	225	294	238	209	250	3 097	158	178	355	239	125	269	137	* Conservas de palmito
* Tabaco negro / rubio	74	0	571	503	259	542	2 594	92	0	0	0	0	194	0	* Tabaco negro / rubio
* Manteca y aceite de palma	0	0	0	0	0	0	535	54	232	282	406	265	360	202	* Manteca y aceite de palma
* Cacao y cáscara de cacao	129	657	425	187	75	332	5 123	1 573	989	868	372	2 400	4 230	5 980	* Cacao y cáscara de cacao
* Aceite de sachá inchi	145	0	95	134	372	291	1 537	17	2	6	90	86	113	141	* Aceite de sachá inchi
* Uña de gato	0	0	0	0	0	0	0	0	0	0	0	0	0	0	* Uña de gato
* Chocolates	0	0	4	3	4	4	18	3	0	0	0	2	0	2	* Chocolates
* Puros	0	0	12	8	14	0	240	15	25	0	16	0	0	13	* Puros
* Otros 1/	0	83	109	0	0	0	504	0	0	140	140	84	89	211	* Otros 1/
- Resto 2/	5	0	20	14	0	1	139	29	15	0	17	10	110	24	- Resto 2/
<b>TOTAL EXPORTACIONES (1+2)</b>	<b>5 548</b>	<b>10 068</b>	<b>11 817</b>	<b>10 927</b>	<b>9 887</b>	<b>4 621</b>	<b>70 836</b>	<b>2 898</b>	<b>3 023</b>	<b>2 584</b>	<b>3 114</b>	<b>7 283</b>	<b>12 166</b>	<b>14 370</b>	<b>TOTAL EXPORTACIONES (1+2)</b>

1/ plantas vivas, achiote, maca, semillas de pijuayo, etc.

2/ manufactura de piedras preciosas, bisutería, material publicitario, objetos de adorno, etc.

Fuente: SUNAT (www.sunat.gob.pe)

Elaboración: BCRP. Sucursal Iquitos. Departamento de Estudios Económicos.

Síntesis Económica de San Martín Julio 2013

Anexo Nº 14

SAN MARTÍN: EXPORTACIONES FOB POR BLOQUE ECONÓMICO Y PAÍSES

(Miles de US\$)

BLOQUE ECONÓMICO	2012							2013							BLOQUE ECONÓMICO
	Jul.	Ago.	Set.	Oct.	Nov.	Dic.	Ene.-Dic.	Ene.	Feb.	Mar.	Abr.	May.	Jun.	Jul.	
<b>I. AMERICA</b>	<b>520</b>	<b>1 172</b>	<b>1 281</b>	<b>1 034</b>	<b>1 206</b>	<b>1 412</b>	<b>12 451</b>	<b>540</b>	<b>1 429</b>	<b>1 009</b>	<b>1 612</b>	<b>2 189</b>	<b>2 657</b>	<b>1 772</b>	<b>I. AMERICA</b>
<b>TLCAN</b>	<b>379</b>	<b>1 090</b>	<b>817</b>	<b>972</b>	<b>838</b>	<b>957</b>	<b>7 883</b>	<b>486</b>	<b>1 057</b>	<b>312</b>	<b>118</b>	<b>1 833</b>	<b>1 337</b>	<b>1 336</b>	<b>TLCAN</b>
-Canadá	110	36	58	33	99	16	611	78	0	13	0	0	86	65	-Canadá
-Estados Unidos	269	1 054	743	900	700	924	7 085	335	1 026	299	118	1 816	1 219	1 271	-Estados Unidos
-México	0	0	16	39	39	17	187	73	31	0	0	17	32	0	-México
<b>CAN</b>	<b>5</b>	<b>82</b>	<b>157</b>	<b>48</b>	<b>64</b>	<b>0</b>	<b>2 110</b>	<b>0</b>	<b>119</b>	<b>275</b>	<b>941</b>	<b>0</b>	<b>815</b>	<b>250</b>	<b>CAN</b>
-Bolivia	0	0	0	0	0	0	411	0	0	0	2	0	59	34	-Bolivia
-Colombia	0	17	127	48	64	0	1 587	0	109	275	934	0	756	211	-Colombia
-Ecuador	5	65	30	0	0	0	102	0	10	0	5	0	0	5	-Ecuador
-Venezuela	0	0	0	0	0	0	10	0	0	0	0	0	0	0	-Venezuela
<b>MERCOSUR</b>	<b>60</b>	<b>0</b>	<b>0</b>	<b>14</b>	<b>61</b>	<b>76</b>	<b>681</b>	<b>0</b>	<b>0</b>	<b>278</b>	<b>217</b>	<b>198</b>	<b>93</b>	<b>0</b>	<b>MERCOSUR</b>
-Argentina	60	0	0	0	52	47	159	0	0	46	69	114	44	0	-Argentina
-Brasil	0	0	0	14	9	0	464	0	0	232	148	84	49	0	-Brasil
-Resto MERCOSUR	0	0	0	0	0	29	58	0	0	0	0	0	0	0	-Resto MERCOSUR
<b>CHILE</b>	<b>2</b>	<b>0</b>	<b>24</b>	<b>0</b>	<b>235</b>	<b>263</b>	<b>1 021</b>	<b>54</b>	<b>232</b>	<b>144</b>	<b>327</b>	<b>153</b>	<b>208</b>	<b>178</b>	<b>CHILE</b>
<b>RESTO DE AMÉRICA</b>	<b>74</b>	<b>0</b>	<b>283</b>	<b>0</b>	<b>8</b>	<b>116</b>	<b>756</b>	<b>0</b>	<b>21</b>	<b>0</b>	<b>9</b>	<b>5</b>	<b>204</b>	<b>8</b>	<b>RESTO DE AMÉRICA</b>
<b>II. EUROPA</b>	<b>4 897</b>	<b>8 896</b>	<b>10 119</b>	<b>9 381</b>	<b>8 160</b>	<b>2 868</b>	<b>55 234</b>	<b>2 358</b>	<b>1 585</b>	<b>1 529</b>	<b>1 396</b>	<b>4 890</b>	<b>9 294</b>	<b>12 435</b>	<b>II. EUROPA</b>
<b>UNIÓN EUROPEA</b>	<b>4 897</b>	<b>8 896</b>	<b>10 119</b>	<b>9 381</b>	<b>8 160</b>	<b>2 868</b>	<b>54 082</b>	<b>2 358</b>	<b>1 585</b>	<b>1 466</b>	<b>1 396</b>	<b>4 890</b>	<b>9 294</b>	<b>12 306</b>	<b>UNIÓN EUROPEA</b>
-Alemania	2 902	7 139	7 485	6 951	5 416	775	34 714	385	532	379	409	1 294	4 550	5 280	-Alemania
-Bélgica / Luxemburgo	181	192	1 330	593	820	1 303	5 422	486	47	52	100	900	1 678	2 739	-Bélgica / Luxemburgo
-España	252	76	84	89	44	85	1 970	204	136	446	287	392	458	499	-España
-Francia	825	149	210	215	240	290	2 895	74	88	126	215	147	464	307	-Francia
-Italia	37	128	144	733	89	410	3 097	703	177	130	80	620	674	1 035	-Italia
-Países Bajos	0	718	456	256	130	1	1 957	163	509	306	63	846	1 215	1 806	-Países Bajos
-Resto Unión Europea	700	494	410	544	1 421	4	4 027	343	96	27	242	691	255	640	-Resto Unión Europea
<b>SUIZA</b>	<b>0</b>	<b>0</b>	<b>0</b>	<b>0</b>	<b>0</b>	<b>0</b>	<b>1 139</b>	<b>0</b>	<b>0</b>	<b>63</b>	<b>0</b>	<b>0</b>	<b>0</b>	<b>0</b>	<b>SUIZA</b>
<b>RESTO DE EUROPA</b>	<b>0</b>	<b>0</b>	<b>0</b>	<b>0</b>	<b>0</b>	<b>0</b>	<b>13</b>	<b>0</b>	<b>0</b>	<b>0</b>	<b>0</b>	<b>0</b>	<b>0</b>	<b>129</b>	<b>RESTO DE EUROPA</b>
<b>III. ASIA</b>	<b>131</b>	<b>0</b>	<b>417</b>	<b>474</b>	<b>521</b>	<b>341</b>	<b>3 038</b>	<b>0</b>	<b>9</b>	<b>46</b>	<b>106</b>	<b>204</b>	<b>212</b>	<b>163</b>	<b>III. ASIA</b>
-China	0	0	7	14	41	0	761	0	0	0	53	10	25	155	-China
-Japón	58	0	77	100	77	0	501	0	0	0	0	77	77	0	-Japón
-Hong Kong	0	0	0	0	0	0	0	0	0	0	7	0	0	0	-Taiwán
-Resto de Asia	73	0	333	360	403	341	1 776	0	9	46	46	117	110	8	-Resto de Asia
<b>IV. OCEANIA</b>	<b>0</b>	<b>0</b>	<b>0</b>	<b>38</b>	<b>0</b>	<b>0</b>	<b>113</b>	<b>0</b>	<b>0</b>	<b>0</b>	<b>0</b>	<b>0</b>	<b>3</b>	<b>0</b>	<b>IV. OCEANIA</b>
<b>V. NO DECLARADOS</b>	<b>0</b>	<b>0</b>	<b>0</b>	<b>0</b>	<b>0</b>	<b>0</b>	<b>0</b>	<b>0</b>	<b>0</b>	<b>0</b>	<b>0</b>	<b>0</b>	<b>0</b>	<b>0</b>	<b>V. NO DECLARADOS</b>
<b>TOTAL</b>	<b>5 548</b>	<b>10 068</b>	<b>11 817</b>	<b>10 927</b>	<b>9 887</b>	<b>4 621</b>	<b>70 836</b>	<b>2 898</b>	<b>3 023</b>	<b>2 584</b>	<b>3 114</b>	<b>7 283</b>	<b>12 166</b>	<b>14 370</b>	<b>TOTAL</b>

Fuente: SUNAT. ( www.sunat.gob.pe )

Elaboración: BCRP. Sucursal Iquitos. Departamento de Estudios Económicos.



Anexo Nº 15

SAN MARTÍN: INGRESOS RECAUDADOS

(Miles de nuevos soles)

	2012							2013							
	Jul.	Ago.	Set.	Oct.	Nov.	Dic.	Ene.-Dic.	Ene.	Feb.	Mar.	Abr.	May.	Jun.	Jul.	
<b>I. INGRESOS TRIBUTARIOS</b>	<b>10 822</b>	<b>10 556</b>	<b>11 638</b>	<b>11 588</b>	<b>15 138</b>	<b>14 069</b>	<b>140 328</b>	<b>14 441</b>	<b>12 368</b>	<b>13 525</b>	<b>14 922</b>	<b>10 881</b>	<b>11 042</b>	<b>10 948</b>	<b>I. INGRESOS TRIBUTARIOS</b>
1. Impuesto a la renta	5 701	5 677	6 406	7 263	7 788	7 764	82 385	9 695	7 321	8 705	8 396	6 063	5 644	6 306	1. Impuesto a la renta
- Personas naturales	1 401	1 240	1 231	1 394	1 521	1 688	18 111	2 190	1 359	1 688	2 847	1 667	1 488	1 660	- Personas naturales
- Personas jurídicas	4 090	4 301	5 043	5 378	6 137	5 892	57 484	7 048	5 907	6 141	3 229	3 598	3 787	4 258	- Personas jurídicas
- Regularización	210	136	132	491	130	184	6 790	457	55	876	2 320	798	369	388	- Regularización
2. Impuesto a la importación	1	0	3	0	0	0	5	1	0	0	0	0	2	0	2. Impuesto a la importación
3. Impuesto general a las ventas (IGV)	4 046	3 816	4 072	3 155	6 113	5 267	45 053	3 743	4 317	4 037	3 592	3 476	4 251	3 242	3. Impuesto general a las ventas (IGV)
- Operaciones internas	4 042	3 794	4 070	3 153	6 105	5 182	44 765	3 741	4 307	4 019	3 560	3 473	4 234	3 239	- Operaciones internas
- Operaciones externas	4	22	2	2	8	85	288	2	10	18	32	3	17	3	- Operaciones externas
4. Impuesto selectivo al consumo (ISC)	1	0	0	0	0	0	1	0	0	7	0	0	0	0	4. Impuesto selectivo al consumo (ISC)
5. Otros ingresos tributarios	1 073	1 063	1 157	1 170	1 237	1 038	12 884	1 002	730	776	2 934	1 342	1 145	1 400	5. Otros ingresos tributarios
<b>II. INGRESOS NO TRIBUTARIOS</b>	<b>401</b>	<b>914</b>	<b>894</b>	<b>413</b>	<b>4 855</b>	<b>253</b>	<b>11 029</b>	<b>779</b>	<b>298</b>	<b>2 803</b>	<b>512</b>	<b>846</b>	<b>1 511</b>	<b>1 064</b>	<b>II. INGRESOS NO TRIBUTARIOS</b>
<b>III. TOTAL INGRESOS CORRIENTES (I+II)</b>	<b>11 223</b>	<b>11 470</b>	<b>12 532</b>	<b>12 001</b>	<b>19 993</b>	<b>14 322</b>	<b>151 357</b>	<b>15 220</b>	<b>12 666</b>	<b>16 328</b>	<b>15 434</b>	<b>11 727</b>	<b>12 553</b>	<b>12 012</b>	<b>III. TOTAL INGRESOS CORRIENTES (I+II)</b>

Fuente: SUNAT ( www.sunat.gob.pe).

Elaboración: BCRP. Sucursal Iquitos. Departamento de Estudios Económicos.

Anexo Nº 16

SAN MARTÍN: EJECUCIÓN DE INGRESOS DEL GOBIERNO REGIONAL 1/

(Miles de nuevos soles)

	2012							2013							
	Jul.	Ago.	Set.	Oct.	Nov.	Dic.	Ene.-Dic.	Ene.	Feb.	Mar.	Abr.	May.	Jun.	Jul.	
<b>TOTAL INGRESOS (I+II+III)</b>	<b>10 530</b>	<b>46 342</b>	<b>15 554</b>	<b>15 238</b>	<b>12 398</b>	<b>46 795</b>	<b>255 435</b>	<b>104 656</b>	<b>11 893</b>	<b>6 760</b>	<b>14 552</b>	<b>8 417</b>	<b>30 409</b>	<b>12 138</b>	<b>TOTAL INGRESOS (I+II+III)</b>
<b>I. INGRESOS CORRIENTES</b>	<b>8 527</b>	<b>37 937</b>	<b>17 438</b>	<b>4 159</b>	<b>15 697</b>	<b>58 679</b>	<b>165 421</b>	<b>5 283</b>	<b>14 289</b>	<b>10 369</b>	<b>15 624</b>	<b>10 593</b>	<b>14 846</b>	<b>15 894</b>	<b>I. INGRESOS CORRIENTES</b>
Impuestos y contribuciones obligatorias	0	8	0	0	0	0	52	0	0	0	0	0	0	0	Impuestos y contribuciones obligatorias
Venta de bienes y servicios, y derechos	660	1 015	1 417	1 223	1 527	859	14 535	780	946	808	1 276	1 006	1 447	1 680	Venta de bienes y servicios, y derechos
Donaciones y transferencias	7 827	36 841	15 620	2 870	14 125	24 464	115 790	4 471	13 277	9 507	14 240	9 518	12 066	14 147	Donaciones y transferencias
Otros ingresos corrientes	40	73	401	66	45	33 356	35 044	32	66	54	108	69	1 333	67	Otros ingresos corrientes
<b>II. INGRESOS DE CAPITAL</b>	<b>8</b>	<b>0</b>	<b>0</b>	<b>99</b>	<b>0</b>	<b>4</b>	<b>127</b>	<b>0</b>	<b>0</b>	<b>1</b>	<b>0</b>	<b>1</b>	<b>0</b>	<b>1</b>	<b>II. INGRESOS DE CAPITAL</b>
Venta de activos no financieros	7	0	0	16	0	0	23	0	0	0	0	0	0	0	Venta de activos no financieros
Venta de activos financieros	1	0	0	83	0	4	104	0	0	1	0	1	0	1	Venta de activos financieros
<b>III. FINANCIAMIENTO</b>	<b>1 995</b>	<b>8 405</b>	<b>- 1 884</b>	<b>10 980</b>	<b>- 3 299</b>	<b>- 11 888</b>	<b>89 887</b>	<b>99 373</b>	<b>- 2 396</b>	<b>- 3 610</b>	<b>- 1 072</b>	<b>- 2 177</b>	<b>15 563</b>	<b>- 3 757</b>	<b>III. FINANCIAMIENTO</b>
Endeudamiento	2 228	7 734	3 053	11 477	4 227	14 159	70 235	0	6 704	887	3 363	449	18 588	1 656	Endeudamiento
Saldo de balance	- 233	671	- 4 937	- 497	- 7 526	- 26 047	19 652	99 373	- 9 100	- 4 497	- 4 435	- 2 626	- 3 025	- 5 413	Saldo de balance
<b>TOTAL INGRESOS POR FUENTE</b>	<b>10 530</b>	<b>46 342</b>	<b>15 554</b>	<b>15 238</b>	<b>12 398</b>	<b>46 795</b>	<b>255 435</b>	<b>104 656</b>	<b>11 893</b>	<b>6 760</b>	<b>14 552</b>	<b>8 417</b>	<b>30 409</b>	<b>12 138</b>	<b>TOTAL INGRESOS POR FUENTE</b>
Canon y sobrecanon	5 614	35 034	5 647	- 363	4 831	25 857	135 025	85 098	3 823	3 872	3 899	3	7 727	3 864	Canon y sobrecanon
Recursos directamente recaudados	727	1 096	1 819	2 143	1 562	909	19 275	4 143	1 012	881	1 385	1 575	2 778	1 747	Recursos directamente recaudados
Donaciones y transferencias	1 961	2 478	5 153	1 981	2 139	5 870	31 449	5 145	3 350	2 007	6 530	6 839	1 380	5 111	Donaciones y transferencias
Recursos por operac. Ofic. Cred. Exter.	2 228	7 734	2 935	11 477	3 866	14 159	69 686	10 270	3 708	0	2 738	0	18 524	1 416	Recursos por operac. Ofic. Cred. Exter.

1/ cifras preliminares.

Fuente: Ministerio de Economía y Finanzas. (www.mef.gob.pe)

Elaboración: BCRP. Sucursal Iquitos. Departamento de Estudios Económicos.

Síntesis Económica de San Martín Julio 2013

Anexo Nº 17

SAN MARTÍN: EJECUCIÓN DE GASTOS DEL GOBIERNO REGIONAL 1/

(Miles de nuevos soles)

	2012							Ene.-Dic.	2013							
	Jul.	Ago.	Set.	Oct.	Nov.	Dic.	Ene.		Feb.	Mar.	Abr.	May.	Jun.	Jul.		
<b>TOTAL DE GASTOS (I+II+III)</b>	<b>55 998</b>	<b>57 018</b>	<b>59 244</b>	<b>101 654</b>	<b>120 702</b>	<b>109 438</b>	<b>840 460</b>	<b>42 184</b>	<b>64 805</b>	<b>67 386</b>	<b>81 996</b>	<b>70 788</b>	<b>105 281</b>	<b>48 961</b>	<b>TOTAL DE GASTOS (I+II+III)</b>	
<b>I. GASTOS CORRIENTES</b>	<b>41 508</b>	<b>38 405</b>	<b>38 286</b>	<b>39 853</b>	<b>41 340</b>	<b>67 821</b>	<b>476 868</b>	<b>36 714</b>	<b>38 567</b>	<b>38 919</b>	<b>40 786</b>	<b>41 247</b>	<b>46 371</b>	<b>45 053</b>	<b>I. GASTOS CORRIENTES</b>	
-Personal y obligaciones	30 462	25 110	26 436	26 576	26 302	38 098	327 197	29 696	30 886	28 682	29 416	30 010	31 382	33 298	-Personal y obligaciones	
-Obligaciones previsionales	4 415	3 546	4 201	3 281	3 653	4 816	45 527	4 737	3 435	3 286	3 880	3 288	4 849	4 163	-Obligaciones previsionales	
-Bienes y servicios	5 861	8 320	7 388	9 849	10 830	17 998	92 774	2 204	4 163	6 573	7 221	7 897	9 366	7 365	-Bienes y servicios	
-Otros gastos corrientes	770	1 429	261	147	555	6 909	11 370	77	83	378	269	52	774	227	-Otros gastos corrientes	
<b>II. GASTOS DE CAPITAL</b>	<b>14 490</b>	<b>18 613</b>	<b>20 958</b>	<b>61 801</b>	<b>79 362</b>	<b>41 617</b>	<b>363 024</b>	<b>5 470</b>	<b>26 238</b>	<b>28 467</b>	<b>41 210</b>	<b>27 832</b>	<b>58 910</b>	<b>3 908</b>	<b>II. GASTOS DE CAPITAL</b>	
-Inversiones no financieras	14 490	18 613	20 958	61 801	79 362	41 617	357 312	5 470	26 238	28 467	41 210	27 832	52 663	3 908	-Inversiones no financieras	
-Inversiones financieras	0	0	0	0	0	0	0	0	0	0	0	0	0	0	-Inversiones financieras	
-Donaciones y Transferencias	0	0	0	0	0	0	5 712	0	0	0	0	0	6 247	0	-Donaciones y Transferencias	
-Otros gastos de capital	0	0	0	0	0	0	0	0	0	0	0	0	0	0	-Otros gastos de capital	
<b>III. SERVICIO DE LA DEUDA</b>	<b>0</b>	<b>0</b>	<b>0</b>	<b>0</b>	<b>0</b>	<b>0</b>	<b>568</b>	<b>0</b>	<b>0</b>	<b>0</b>	<b>0</b>	<b>1 709</b>	<b>0</b>	<b>0</b>	<b>III. SERVICIO DE LA DEUDA</b>	
-Intereses	0	0	0	0	0	0	568	0	0	0	0	1 709	0	0	-Intereses	
-Amortización	0	0	0	0	0	0	0	0	0	0	0	0	0	0	-Amortización	
<b>TOTAL DE GASTOS POR FUENTE</b>	<b>55 998</b>	<b>57 018</b>	<b>59 244</b>	<b>101 654</b>	<b>120 702</b>	<b>109 438</b>	<b>840 460</b>	<b>42 184</b>	<b>64 805</b>	<b>67 386</b>	<b>81 996</b>	<b>70 788</b>	<b>105 281</b>	<b>48 961</b>	<b>TOTAL DE GASTOS POR FUENTE</b>	
Recursos ordinarios (Asignación MEF)	49 423	44 621	48 296	83 362	78 761	83 146	681 499	40 667	54 029	59 371	68 348	60 071	88 376	44 059	Recursos ordinarios (Asignación MEF)	
Canon y sobrecanon	616	1 847	6 108	10 264	31 132	-2 750	53 796	11	5 471	3 502	5 958	5 810	4 947	2 996	Canon y sobrecanon	
Recursos directamente recaudados	1 017	1 909	1 059	1 614	1 306	2 680	14 984	275	1 162	1 254	1 341	1 397	1 323	1 236	Recursos directamente recaudados	
Donaciones y transferencias	469	2 704	976	2 059	2 376	10 331	26 194	1 221	37	1 362	2 431	2 075	3 796	2 074	Donaciones y transferencias	
Recursos por Oper. Ofi. De Créd. externo	4 473	5 937	2 805	4 355	7 127	16 031	63 987	10	4 106	1 897	3 918	1 435	6 839	-1 404	Recursos por Oper. Ofi. De Créd. externo	

1/ cifras preliminares.

Fuente: Ministerio de Economía y Finanzas. (www.mef.gob.pe)

Elaboración: BCRP. Sucursal Iquitos. Departamento de Estudios Económicos.

Anexo Nº 18

SAN MARTÍN: PROGRAMA DE INVERSIONES DEL GOBIERNO REGIONAL 1/

(Miles de nuevos soles)

	2012							2013							
	Jul.	Ago.	Set.	Oct.	Nov.	Dic.	Ene.-Dic.	Ene.	Feb.	Mar.	Abr.	May.	Jun.	Jul.	
AGROPECUARIA	544	725	420	600	1 604	14 992	21 725	598	1 273	1 030	1 614	2 193	7 311	-1 762	AGROPECUARIA
DEFENSA Y SEGURIDAD NACIONAL	147	49	1	4	0	8	305	0	0	0	0	0	0	0	DEFENSA Y SEGURIDAD NACIONAL
CULTURA Y DEPORTE	798	957	1 067	1 554	2 852	974	13 372	8	488	76	239	750	226	267	CULTURA Y DEPORTE
EDUCACIÓN	124	132	2 878	834	4 542	9 080	18 853	1	5 777	2 649	1 974	3 127	2 698	3 343	EDUCACIÓN
ENERGÍA	4	70	1 865	910	501	147	4 129	0	530	250	413	1 017	522	-143	ENERGÍA
MEDIO AMBIENTE	168	271	555	360	451	882	4 591	462	-10	340	431	475	481	567	MEDIO AMBIENTE
ORDEN PUBLICO Y SEGURIDAD	0	0	0	0	0	7	7	0	0	0	20	394	0	1	ORDEN PUBLICO Y SEGURIDAD
PESCA	104	179	92	129	191	356	1 421	30	53	101	86	175	58	67	PESCA
PLANEAMIENTO, GESTION Y RESERVA	3 442	4 026	3 314	4 130	4 058	7 716	45 265	1 847	3 319	4 249	4 304	4 019	3 186	4 261	PLANEAMIENTO, GESTION Y RESERVA
PROTECCION SOCIAL	0	0	1	1	0	2	54	0	0	0	0	0	0	0	PROTECCION SOCIAL
SALUD	958	1 036	3 540	1 756	17 395	-8 117	58 404	0	3 658	12 049	7 834	1 581	13 219	1 373	SALUD
SANEAMIENTO	6 309	7 699	4 069	12 898	10 755	6 369	80 476	952	6 103	3 771	5 423	2 186	3 590	2 518	SANEAMIENTO
TRABAJO	5	3	1	0	0	4	49	0	1	0	2	8	5	2	TRABAJO
TRANSPORTE	1 747	3 322	2 919	38 422	36 617	8 087	105 180	1 542	4 987	3 876	18 825	11 866	21 304	-6 674	TRANSPORTE
COMUNICACIONES	0	0	0	0	0	0	244	0	0	0	0	0	0	0	COMUNICACIONES
COMERCIO	29	23	48	42	51	63	395	7	13	12	0	1	3	9	COMERCIO
TURISMO	111	121	188	136	224	170	1 798	22	45	63	40	39	60	79	TURISMO
VIVIENDA Y DESARROLLO URBANO	0	0	0	25	121	877	1 045	0	1	0	5	1	0	0	VIVIENDA Y DESARROLLO URBANO
<b>TOTAL DE INVERSIONES POR SECTORES</b>	<b>14 490</b>	<b>18 613</b>	<b>20 958</b>	<b>61 801</b>	<b>79 362</b>	<b>41 617</b>	<b>357 313</b>	<b>5 469</b>	<b>26 238</b>	<b>28 466</b>	<b>41 210</b>	<b>27 832</b>	<b>52 663</b>	<b>3 908</b>	<b>TOTAL DE INVERSIONES POR SECTORES</b>

1/ cifras preliminares.

Fuente: Ministerio de Economía y Finanzas. (www.mef.gob.pe)

Elaboración: BCRP. Sucursal Iquitos. Departamento de Estudios Económicos.

*Síntesis Económica de San Martín Julio 2013*

Anexo Nº 19

**SAN MARTÍN: DEPÓSITOS Y OBLIGACIONES DEL SISTEMA FINANCIERO POR ENTIDAD**

(Saldos en miles de nuevos soles)

	2012						2013							
	Jul.	Ago.	Set.	Oct.	Nov.	Dic.	Ene.	Feb.	Mar.	Abr.	May.	Jun.		Jul.
<b>A. EMPRESAS BANCARIAS</b>	<b>245 929</b>	<b>252 124</b>	<b>268 650</b>	<b>265 969</b>	<b>270 304</b>	<b>284 696</b>	<b>264 339</b>	<b>251 985</b>	<b>293 354</b>	<b>265 883</b>	<b>278 928</b>	<b>283 859</b>	<b>295 988</b>	<b>A. EMPRESAS BANCARIAS</b>
Banco Continental	99 764	106 917	122 250	125 499	123 363	121 939	114 847	107 419	118 326	122 371	117 320	119 086	123 533	Banco Continental
Banco de Crédito	96 980	93 797	94 454	88 837	90 704	101 595	91 514	89 120	121 814	88 064	102 223	104 767	105 261	Banco de Crédito
Banco Interbank	20 789	21 297	24 226	23 055	25 816	25 866	24 732	24 892	24 423	23 567	26 532	26 417	28 385	Banco Interbank
Banco Scotiabank	19 626	20 804	17 282	19 011	20 729	25 795	23 455	21 046	19 406	22 136	23 616	24 935	29 327	Banco Scotiabank
Banco MiBanco	7 647	8 200	9 321	8 618	8 599	8 340	8 625	8 203	8 181	8 592	8 192	7 474	8 263	Banco MiBanco
Banco Azteca	644	628	508	534	553	553	585	650	657	649	656	694	755	Banco Azteca
Banco Financiero	479	481	609	415	540	608	581	655	547	504	389	486	464	Banco Financiero
<b>B. EMPRESAS FINANCIERAS</b>	<b>2 270</b>	<b>2 056</b>	<b>2 128</b>	<b>2 162</b>	<b>2 477</b>	<b>2 207</b>	<b>1 894</b>	<b>1 997</b>	<b>1 835</b>	<b>1 708</b>	<b>2 870</b>	<b>2 926</b>	<b>3 097</b>	<b>B. EMPRESAS FINANCIERAS</b>
Financiera CrediScotia	2 270	2 056	2 128	2 162	2 477	2 207	1 894	1 997	1 835	1 708	1 786	1 828	1 887	Financiera CrediScotia
Financiera Confianza	-	-	-	-	-	-	-	-	-	-	1 084	1 098	1 210	Financiera Confianza
<b>C. ENTIDADES MICROF. N.B.</b>	<b>90 612</b>	<b>88 370</b>	<b>91 579</b>	<b>92 196</b>	<b>91 327</b>	<b>86 671</b>	<b>84 712</b>	<b>81 710</b>	<b>79 546</b>	<b>80 414</b>	<b>83 647</b>	<b>87 805</b>	<b>88 093</b>	<b>C. ENTIDADES MICROF. N.B.</b>
C.M.A.C. de Piura	67 931	66 282	68 765	69 394	67 956	64 195	62 392	59 970	57 971	59 414	61 926	66 072	66 752	C.M.A.C. de Piura
C.M.A.C. de Paita	11 833	11 612	11 942	11 672	11 524	11 158	11 004	10 686	10 617	10 446	10 980	11 524	10 642	C.M.A.C. de Paita
C.M.A.C. de Maynas	6 385	6 103	6 809	7 041	7 098	7 238	7 327	7 296	7 340	7 260	7 954	7 634	7 944	C.M.A.C. de Maynas
C.M.A.C. de Trujillo	1 755	1 869	1 745	1 757	2 259	1 753	1 792	1 638	1 430	1 303	1 713	1 575	1 773	C.M.A.C. de Trujillo
C.R.A.C. Nuestra Gente *	1 210	1 050	953	1 034	1 089	1 049	963	925	1 097	946	-	-	-	C.R.A.C. Nuestra Gente *
C.R.A.C. Credinka	1 498	1 454	1 365	1 298	1 401	1 278	1 234	1 195	1 091	1 045	1 074	1 001	981	C.R.A.C. Credinka
C.R.A.C. Sipán	0	0	0	0	0	0	0	0	0	0	0	0	0	C.R.A.C. Sipán
<b>TOTAL SISTEMA FINANCIERO</b>	<b>338 811</b>	<b>342 550</b>	<b>362 357</b>	<b>360 327</b>	<b>364 108</b>	<b>373 574</b>	<b>350 945</b>	<b>335 692</b>	<b>374 735</b>	<b>348 005</b>	<b>365 445</b>	<b>374 591</b>	<b>387 178</b>	<b>TOTAL SISTEMA FINANCIERO</b>

\* a partir de mayo 2013 se fusionó con Financiera Confianza.

Fuente: Superintendencia de Banca y Seguros. (www.sbs.gob.pe)

Elaboración: BCRP. Sucursal Iquitos. Departamento de Estudios Económicos.

Anexo Nº 20

**SAN MARTÍN: DEPÓSITOS Y OBLIGACIONES DEL SISTEMA FINANCIERO, POR MODALIDAD DE DEPÓSITOS**  
(Saldos en miles de nuevos soles)

	2012						2013							
	Jul.	Ago.	Set.	Oct.	Nov.	Dic.	Ene.	Feb.	Mar.	Abr.	May.	Jun.		Jul.
<b>A. DEPÓSITOS A LA VISTA</b>	<b>86 632</b>	<b>83 877</b>	<b>94 712</b>	<b>97 123</b>	<b>91 515</b>	<b>103 324</b>	<b>89 685</b>	<b>84 988</b>	<b>92 618</b>	<b>103 643</b>	<b>107 069</b>	<b>104 403</b>	<b>113 360</b>	<b>A. DEPÓSITOS A LA VISTA</b>
Empresas Bancarias	86 361	83 784	94 596	96 927	91 066	103 195	89 678	84 963	92 614	103 636	106 999	104 352	113 300	Empresas Bancarias
Empresas Financieras	271	93	116	196	449	129	7	25	4	7	70	51	60	Empresas Financieras
Entidades Microfinancieras No Bancarias	0	0	0	0	0	0	0	0	0	0	0	0	0	Entidades Microfinancieras No Bancarias
<b>B. DEPÓSITOS DE AHORRO</b>	<b>165 376</b>	<b>172 308</b>	<b>181 289</b>	<b>177 951</b>	<b>183 082</b>	<b>181 258</b>	<b>172 714</b>	<b>162 532</b>	<b>159 353</b>	<b>157 351</b>	<b>164 095</b>	<b>172 510</b>	<b>175 122</b>	<b>B. DEPÓSITOS DE AHORRO</b>
Empresas Bancarias	110 156	119 688	125 402	121 593	128 721	131 110	123 909	116 765	115 680	112 793	116 725	120 977	123 433	Empresas Bancarias
Empresas Financieras	467	434	375	369	359	455	377	524	347	332	869	852	1 069	Empresas Financieras
Entidades Microfinancieras No Bancarias	54 753	52 186	55 512	55 989	54 002	49 693	48 428	45 243	43 326	44 226	46 501	50 681	50 621	Entidades Microfinancieras No Bancarias
<b>C. DEPÓSITOS A PLAZO</b>	<b>86 803</b>	<b>86 365</b>	<b>86 356</b>	<b>85 253</b>	<b>89 511</b>	<b>88 992</b>	<b>88 546</b>	<b>88 172</b>	<b>122 764</b>	<b>87 011</b>	<b>94 281</b>	<b>97 678</b>	<b>98 696</b>	<b>C. DEPÓSITOS A PLAZO</b>
Empresas Bancarias	49 411	48 652	48 651	47 449	50 516	50 391	50 752	50 257	85 061	49 454	55 204	58 530	59 255	Empresas Bancarias
Empresas Financieras	1 533	1 530	1 638	1 598	1 670	1 623	1 510	1 448	1 483	1 369	1 931	2 023	1 968	Empresas Financieras
Entidades Microfinancieras No Bancarias	35 859	36 183	36 067	36 206	37 325	36 978	36 284	36 467	36 220	36 188	37 146	37 125	37 473	Entidades Microfinancieras No Bancarias
<b>TOTAL DEPÓSITOS (A+B+C)</b>	<b>338 811</b>	<b>342 550</b>	<b>362 357</b>	<b>360 327</b>	<b>364 108</b>	<b>373 574</b>	<b>350 945</b>	<b>335 692</b>	<b>374 735</b>	<b>348 005</b>	<b>365 445</b>	<b>374 591</b>	<b>387 178</b>	<b>TOTAL DEPÓSITOS (A+B+C)</b>

Fuente: Superintendencia de Banca y Seguros. ( www.sbs.gob.pe )

Elaboración: BCRP. Sucursal Iquitos. Departamento de Estudios Económicos.

Anexo Nº 21

**SAN MARTÍN: DEPÓSITOS Y OBLIGACIONES DEL SISTEMA FINANCIERO, POR TIPO Y DENOMINACIÓN**  
(Saldos en miles de nuevos soles)

	2012						2013							
	Jul.	Ago.	Set.	Oct.	Nov.	Dic.	Ene.	Feb.	Mar.	Abr.	May.	Jun.		Jul.
<b>A. MONEDA NACIONAL</b>	<b>265 586</b>	<b>271 608</b>	<b>292 506</b>	<b>291 337</b>	<b>293 055</b>	<b>303 351</b>	<b>282 425</b>	<b>273 569</b>	<b>289 797</b>	<b>284 786</b>	<b>299 263</b>	<b>296 869</b>	<b>311 138</b>	<b>A. MONEDA NACIONAL</b>
Depósitos a la vista	72 221	70 600	82 105	87 617	80 527	89 530	77 042	75 241	81 920	93 196	95 916	92 676	101 404	Depósitos a la vista
Depósitos de ahorro	135 697	142 936	151 550	145 658	151 211	152 324	144 363	137 077	134 287	130 963	137 799	138 563	143 291	Depósitos de ahorro
Depósitos a plazo	57 668	58 072	58 851	58 062	61 317	61 497	61 020	61 251	73 590	60 627	65 548	65 630	66 442	Depósitos a plazo
<b>B. MONEDA EXTRANJERA</b>	<b>73 225</b>	<b>70 942</b>	<b>69 851</b>	<b>68 990</b>	<b>71 053</b>	<b>70 223</b>	<b>68 520</b>	<b>62 123</b>	<b>84 938</b>	<b>63 219</b>	<b>66 182</b>	<b>77 722</b>	<b>76 040</b>	<b>B. MONEDA EXTRANJERA</b>
Depósitos a la vista	14 411	13 277	12 607	9 505	10 988	13 794	12 643	9 748	10 698	10 447	11 153	11 726	11 955	Depósitos a la vista
Depósitos de ahorro	29 679	29 372	29 739	32 294	31 871	28 934	28 351	25 455	25 066	26 389	26 296	33 948	31 831	Depósitos de ahorro
Depósitos a plazo	29 135	28 293	27 505	27 191	28 194	27 495	27 526	26 920	49 174	26 383	28 733	32 048	32 253	Depósitos a plazo
<b>TOTAL DEPÓSITOS (A+B)</b>	<b>338 811</b>	<b>342 550</b>	<b>362 357</b>	<b>360 327</b>	<b>364 108</b>	<b>373 574</b>	<b>350 945</b>	<b>335 692</b>	<b>374 735</b>	<b>348 005</b>	<b>365 445</b>	<b>374 591</b>	<b>387 178</b>	<b>TOTAL DEPÓSITOS (A+B)</b>

Fuente: Superintendencia de Banca y Seguros. ( www.sbs.gob.pe )

Elaboración: BCRP. Sucursal Iquitos. Departamento de Estudios Económicos.

Síntesis Económica de San Martín Julio 2013

Anexo Nº 22

SAN MARTÍN: CRÉDITO DEL SISTEMA FINANCIERO

(Saldos en miles de nuevos soles)

	2012						2013							
	Jul.	Ago.	Set.	Oct.	Nov.	Dic.	Ene.	Feb.	Mar.	Abr.	May.	Jun.		Jul.
<b>TOTAL SISTEMA FINANCIERO</b>	<b>1 611 934</b>	<b>1 643 806</b>	<b>1 665 818</b>	<b>1 692 795</b>	<b>1 723 524</b>	<b>1 735 123</b>	<b>1 753 156</b>	<b>1 761 524</b>	<b>1 791 858</b>	<b>1 806 673</b>	<b>1 814 337</b>	<b>1 810 119</b>	<b>1 800 656</b>	<b>TOTAL SISTEMA FINANCIERO</b>
<b>A. EMPRESAS BANCARIAS</b>	<b>1 154 513</b>	<b>1 182 366</b>	<b>1 197 337</b>	<b>1 213 811</b>	<b>1 233 604</b>	<b>1 248 562</b>	<b>1 261 499</b>	<b>1 263 858</b>	<b>1 303 101</b>	<b>1 316 672</b>	<b>1 326 262</b>	<b>1 327 898</b>	<b>1 322 707</b>	<b>A. EMPRESAS BANCARIAS</b>
Banco Continental	460 344	470 536	475 817	479 127	482 080	480 268	479 644	478 191	498 181	492 230	493 496	496 041	485 670	Banco Continental
Banco de Crédito	329 676	338 595	342 148	347 095	356 167	366 861	374 717	374 252	391 043	396 955	404 876	411 357	412 499	Banco de Crédito
Banco Interbank	124 985	126 567	130 497	133 299	134 574	135 177	135 167	137 244	139 704	142 885	145 745	146 186	147 929	Banco Interbank
Banco Scotiabank	129 911	135 166	136 633	140 373	143 203	148 117	152 499	154 760	156 303	167 094	167 443	162 592	165 850	Banco Scotiabank
Banco MiBanco	103 431	104 853	104 839	105 928	108 887	108 820	109 727	108 920	106 176	105 121	101 543	97 848	96 179	Banco MiBanco
Banco Azteca	3 366	3 455	3 654	3 819	4 001	4 347	4 545	4 776	5 007	5 190	5 462	5 648	5 713	Banco Azteca
Banco Financiero	2 800	3 194	3 749	4 170	4 692	4 972	5 200	5 715	6 687	7 197	7 696	8 226	8 867	Banco Financiero
<b>B. EMPRESAS FINANCIERAS</b>	<b>123 592</b>	<b>125 057</b>	<b>126 738</b>	<b>129 799</b>	<b>133 776</b>	<b>137 065</b>	<b>137 430</b>	<b>136 799</b>	<b>132 786</b>	<b>131 573</b>	<b>157 605</b>	<b>154 053</b>	<b>150 616</b>	<b>B. EMPRESAS FINANCIERAS</b>
Financiera CrediScotia	78 614	77 713	77 661	77 834	78 434	78 800	76 425	74 565	71 976	69 355	67 431	65 462	63 333	Financiera CrediScotia
Financiera Edyficar	35 879	38 240	39 856	42 395	45 287	47 199	49 422	50 655	51 084	51 599	51 147	49 737	48 413	Financiera Edyficar
Financiera Efectiva *	5 900	6 070	6 315	6 808	7 453	8 489	9 006	9 081	9 726	10 619	11 504	12 008	12 953	Financiera Efectiva *
Financiera TFC	3 199	3 034	2 906	2 762	2 602	2 577	2 577	2 498	-	-	-	-	-	Financiera TFC
Financiera Confianza	-	-	-	-	-	-	-	-	-	-	27 523	26 846	25 917	Financiera Confianza
<b>C. ENTIDADES MICROF. N.B.</b>	<b>333 829</b>	<b>336 383</b>	<b>341 743</b>	<b>349 185</b>	<b>356 144</b>	<b>349 496</b>	<b>354 227</b>	<b>360 867</b>	<b>355 971</b>	<b>358 428</b>	<b>330 470</b>	<b>328 168</b>	<b>327 332</b>	<b>C. ENTIDADES MICROF. N.B.</b>
C.M.A.C. de Piura	163 774	166 773	172 600	179 896	182 385	176 095	179 551	184 354	185 640	188 123	191 257	193 417	194 076	C.M.A.C. de Piura
C.M.A.C. de Paita	63 092	62 304	62 406	62 237	63 102	62 624	61 995	61 514	61 889	61 338	60 015	57 305	56 179	C.M.A.C. de Paita
C.M.A.C. de Trujillo	45 298	45 754	45 714	46 079	47 525	47 485	49 119	50 196	44 611	45 513	44 555	44 019	43 662	C.M.A.C. de Trujillo
C.M.A.C. de Maynas	22 582	22 771	22 909	22 410	23 684	23 474	22 635	22 800	22 561	23 045	23 106	22 391	22 680	C.M.A.C. de Maynas
C.R.A.C. Nuestra gente **	24 303	23 964	24 085	24 749	25 179	25 218	26 320	27 579	28 286	28 439	-	-	-	C.R.A.C. Nuestra gente **
C.R.A.C. Credinka	4 486	4 183	3 823	3 557	3 393	3 163	3 008	2 888	2 662	2 577	2 409	2 327	2 224	C.R.A.C. Credinka
C.R.A.C. Sipán	2 010	2 054	2 210	2 396	2 585	2 650	2 756	2 809	2 791	2 734	2 717	2 734	2 662	C.R.A.C. Sipán
Edpyme Raíz	6 277	6 357	6 262	5 916	5 732	5 555	5 358	5 022	4 714	4 183	3 996	3 732	3 568	Edpyme Raíz
Edpyme Marcimex	2 007	2 223	1 734	1 945	2 559	3 232	3 485	3 705	2 817	2 476	2 415	2 243	2 281	Edpyme Marcimex
<b>TOTAL SISTEMA FINANCIERO</b>	<b>1 611 934</b>	<b>1 643 806</b>	<b>1 645 818</b>	<b>1 692 795</b>	<b>1 723 524</b>	<b>1 735 123</b>	<b>1 753 156</b>	<b>1 761 524</b>	<b>1 791 858</b>	<b>1 806 673</b>	<b>1 814 337</b>	<b>1 810 119</b>	<b>1 800 656</b>	<b>TOTAL SISTEMA FINANCIERO</b>
Moneda Nacional	1 490 217	1 526 733	1 533 661	1 576 577	1 605 882	1 617 395	1 630 284	1 638 222	1 670 990	1 682 982	1 687 627	1 680 913	1 673 030	Moneda Nacional
Moneda Extranjera	121 717	117 073	112 157	116 218	117 642	117 728	122 872	123 302	120 868	123 691	126 710	129 206	127 626	Moneda Extranjera

\* Edpyme efectiva hasta marzo 2010.

\*\* a partir de mayo 2013 se fusionó con Financiera Confianza.

Fuente: Superintendencia de Banca y Seguros. (www.sbs.gob.pe)

Elaboración: BCRP. Sucursal Iquitos. Departamento de Estudios Económicos.

Anexo Nº 23

SAN MARTÍN: CARTERA PESADA EN EL SISTEMA FINANCIERO 1/.

(En porcentajes)

	2012						2013							
	Jul.	Ago.	Set.	Oct.	Nov.	Dic.	Ene.	Feb.	Mar.	Abr.	May.	Jun.	Jul.	
<b>A. Empresas Bancarias</b>	<b>1.7</b>	<b>1.7</b>	<b>1.4</b>	<b>1.5</b>	<b>1.6</b>	<b>1.5</b>	<b>1.9</b>	<b>2.4</b>	<b>2.6</b>	<b>2.2</b>	<b>3.1</b>	<b>2.6</b>	<b>2.6</b>	<b>A. Empresas Bancarias</b>
Banco Continental	0.4	0.4	0.4	0.4	0.7	0.8	1.0	2.0	2.5	1.3	3.3	1.4	1.6	Banco Continental
Banco de Crédito	1.8	1.9	0.6	0.8	0.9	0.4	1.0	1.1	0.6	0.7	0.7	1.0	1.1	Banco de Crédito
Banco Interbank	1.4	1.4	1.7	1.8	2.1	1.7	2.1	2.3	2.3	2.1	2.1	2.1	1.8	Banco Interbank
Banco MiBanco	6.1	6.2	5.9	5.9	5.7	5.8	6.7	7.5	9.0	9.1	10.1	10.7	11.0	Banco MiBanco
Banco Scotiabank	2.9	2.3	2.6	3.2	2.7	3.0	3.5	3.3	3.9	4.0	4.7	5.4	5.2	Banco Scotiabank
Banco Azteca	6.7	6.8	6.9	6.9	6.9	7.0	7.4	7.8	8.7	9.5	9.6	9.9	9.9	Banco Azteca
Banco Financiero	2.2	2.1	2.2	2.2	2.2	2.4	2.5	2.7	2.6	2.7	2.8	2.7	2.7	Banco Financiero
<b>B. Empresas Financieras</b>	<b>4.1</b>	<b>4.6</b>	<b>5.1</b>	<b>5.7</b>	<b>5.9</b>	<b>6.3</b>	<b>7.1</b>	<b>7.3</b>	<b>8.3</b>	<b>8.9</b>	<b>10.0</b>	<b>11.3</b>	<b>12.4</b>	<b>B. Empresas Financieras</b>
Financiera CrediScotia	3.7	4.2	4.7	5.4	5.6	6.0	7.3	7.5	9.2	10.3	10.9	11.1	10.4	Financiera CrediScotia
Financiera Edyficar	5.2	5.3	5.9	6.4	6.5	7.2	7.2	7.6	8.0	7.9	9.2	10.7	12.3	Financiera Edyficar
Financiera Efectiva *	4.0	4.0	4.0	4.0	3.9	3.9	4.0	4.1	3.7	3.9	4.0	3.9	3.9	Financiera Efectiva *
Financiera TFC	4.2	6.9	6.9	6.8	7.6	8.1	8.5	9.5	-	-	-	-	-	Financiera TFC
Financiera Confianza	-	-	-	-	-	-	-	-	-	-	11.6	16.1	21.9	Financiera Confianza
<b>C. Entidades Microf. N.B.</b>	<b>8.5</b>	<b>8.9</b>	<b>9.1</b>	<b>9.0</b>	<b>9.7</b>	<b>7.2</b>	<b>6.9</b>	<b>7.7</b>	<b>8.2</b>	<b>8.5</b>	<b>8.9</b>	<b>8.0</b>	<b>8.3</b>	<b>C. Entidades Microf. N.B.</b>
C.M.A.C. de Maynas	6.5	6.6	7.2	6.0	6.2	6.2	8.5	8.8	8.6	9.1	9.2	9.3	9.9	C.M.A.C. de Maynas
C.M.A.C. de Paita	8.2	8.0	8.5	8.5	8.8	7.7	8.5	9.2	9.3	10.1	10.3	8.6	9.5	C.M.A.C. de Paita
C.M.A.C. de Piura	10.0	10.6	10.2	10.0	9.8	6.2	6.4	6.2	6.9	6.8	7.1	7.1	7.0	C.M.A.C. de Piura
C.M.A.C. de Trujillo	7.7	7.9	9.7	9.6	8.6	7.5	6.2	8.1	8.3	9.3	13.8	10.0	11.3	C.M.A.C. de Trujillo
C.R.A.C. Credinka	13.0	13.8	13.3	13.7	14.1	15.2	16.0	16.5	19.9	20.9	20.7	21.5	22.5	C.R.A.C. Credinka
C.R.A.C. Nuestra gente **	3.1	3.9	4.1	4.9	17.4	11.5	6.3	12.6	12.8	13.7	-	-	-	C.R.A.C. Nuestra gente **
C.R.A.C. Sipán	4.5	3.6	4.0	1.9	5.0	4.6	5.1	5.9	5.9	6.2	6.7	6.3	7.0	C.R.A.C. Sipán
Edpyme Raíz	5.7	5.7	7.6	5.7	5.7	9.8	6.0	6.1	6.3	6.2	6.3	6.5	6.5	Edpyme Raíz
Edpyme Marcimex	6.3	4.8	7.9	7.7	7.2	6.3	5.2	6.1	9.6	7.4	7.9	8.5	7.8	Edpyme Marcimex
<b>TOTAL SISTEMA FINANCIERO</b>	<b>3.3</b>	<b>3.4</b>	<b>3.2</b>	<b>3.4</b>	<b>3.6</b>	<b>3.0</b>	<b>3.3</b>	<b>3.9</b>	<b>4.2</b>	<b>3.9</b>	<b>4.7</b>	<b>4.3</b>	<b>4.5</b>	<b>TOTAL SISTEMA FINANCIERO</b>

1/ cifras preliminares

\* Edpyme Efectiva hasta marzo 2010.

\*\* a partir de mayo 2013 se fusionó con Financiera Confianza.

Fuente: Empresas del Sistema Financiero de San Martín y Superintendencia de Banca y Seguros.

Elaboración: BCRP. Sucursal Iquitos. Departamento de Estudios Económicos.



## VI. Ficha Técnica del Indicador de Actividad Económica Regional

Es un indicador parcial, que busca medir la evolución de la economía regional, a partir de los principales sectores, los cuales representan el 63,4 por ciento del valor agregado bruto de San Martín, según el INEI.

El indicador se obtiene mediante la agregación ponderada de los índices sectoriales, utilizando como factor de ponderación la estructura porcentual anual del año 2007, elaborado por el INEI.

$$\text{Indicador regional} = \sum_{i=1}^n I_{\text{sector } i(t)} * w_i$$

$I_i$  = Índice del sector  $i$  en el período (mes)  $t$   
 $n$  = Número de sectores que componen el índice  
 $w_i$  = Peso relativo ponderado del sector  $i$ , en base a su contribución al valor agregado bruto del 2007.

Lo sectores que incluye son: agropecuario, pesca, manufactura, electricidad y agua, construcción, servicios gubernamentales y servicios financieros.

El índice de los sectores agropecuario, pesca, minería, manufactura, electricidad y agua, se calcula en base al valor bruto de producción, de la siguiente manera:

$$\text{Índice sector } i = \left[ \frac{VBP_{it}}{VBP_i \text{ prom. 2007}} \right] * 100$$

Donde:

$i$  = Sector analizado

$VBP_{it}$  = Valor Bruto de la Producción del sector  $i$  del mes  $t$  a precios de 1994.

$VBP_{i \text{ prom } i \text{ 2007}}$  = Valor Bruto de Producción promedio 2007 del sector  $i$  a precios de 1994.

### Procedimiento:

- La clasificación de los sectores productivos se basa en la Clasificación Industrial Internacional Uniforme (CIIU-Revisión 3).
- Las fuentes de la información sectorial son:
  - Para los sectores agropecuario, pesca y minería sus respectivos ministerios.
  - Para el sector manufactura: Encuesta de la Dirección Regional de la Producción y

la Encuesta directa a empresas representativas.

- Para el sector electricidad y agua: Osinergmin, Electro Oriente y las empresas EPS Moyobamba y EMAPA San Martín.
  - Para el sector construcción: empresa Cementos Selva S.A.A.
  - Para los sectores servicios financieros y servicios gubernamentales: SBS y el Gobierno Regional.
- El valor bruto de producción de los sectores agropecuario, pesca, electricidad y agua, se obtiene de la aplicación de los precios del año base (1994), a los volúmenes de producción. Los precios del año base, son los utilizados por la Dirección Nacional de Cuentas Nacionales del INEI.
  - El valor del sector construcción se estima de manera indirecta utilizando los despachos y ventas de cemento.
  - El valor de los servicios gubernamentales se calcula a partir del gasto en remuneraciones y bienes y servicios del Gobierno Regional, que se deflactan a precios de 1994, utilizando el IPC e IPM, en cada caso.
  - El valor de los servicios financieros se estima a partir de los saldos de las colocaciones y depósitos del sistema financiero de la región, deflactados a precios 1994, utilizando el IPC.
  - Estructura del indicador regional
- | Sector                    | Ponderación (%) 1/ |
|---------------------------|--------------------|
| Agropecuario              | 27,9               |
| Pesca                     | 0,0                |
| Manufactura               | 14,4               |
| Electricidad y agua       | 0,9                |
| Construcción              | 6,9                |
| Servicios gubernamentales | 11,5               |
| Servicios financieros 2/  | 1,8                |
| <b>Total</b>              | <b>63,4</b>        |
- 1/ Estructura del valor agregado bruto del año 2007.  
 2/ Ponderación promedio nacional.

