



**BANCO CENTRAL DE RESERVA DEL PERÚ**  
**SUCURSAL IQUITOS**

**SÍNTESIS ECONÓMICA DE SAN MARTÍN**  
**MAYO 2013 <sup>1/</sup>**

**DEPARTAMENTO DE ESTUDIOS ECONÓMICOS**

**CONTENIDO**

	<u>Página</u>
<b>RESEÑA INTRODUCTORIA</b> .....	03
<b>I. ACTIVIDAD PRODUCTIVA</b> .....	04
1.1. Producción.....	04
1.1.1. Producción agropecuaria.....	04
1.1.2. Producción pesquera.....	07
1.1.3. Producción manufacturera.....	07
1.1.4. Construcción.....	08
1.1.5. Electricidad y agua.....	08
1.1.6. Turismo .....	08
1.1.7. Comercio: venta de automóviles.....	09
<b>II. ASPECTOS LABORALES</b> .....	09
2.1. Afiliados al Sistema Privado de Pensiones.....	09
<b>III. INFLACIÓN</b> .....	10
3.1. Inflación en la ciudad de Moyobamba.....	10
<b>IV. SECTOR EXTERNO</b> .....	11
4.1. Exportaciones.....	11
4.2. Importaciones.....	13
<b>V. FINANZAS PÚBLICAS</b> .....	13
5.1. Ingresos recaudados.....	13
5.2. Gobierno central.....	13
5.3. Gobierno regional.....	15
5.4. Gobiernos locales.....	16
<b>VI. MONEDA Y CRÉDITO</b> .....	17
6.1. Depósitos del sistema financiero.....	17
6.2. Crédito del sistema financiero .....	19
<b>VII. INFORMACIÓN ESTADÍSTICA</b> .....	22
Anexo N° 1: Producción agropecuaria.....	23
Anexo N° 2: Siembras agrícolas por campaña.....	24
Anexo N° 3: Cosechas agrícolas.....	25
Anexo N° 4: Indicadores del sector pesquero.....	25
Anexo N° 5: Producción de madera rolliza.....	26
Anexo N° 6: Producción de madera aserrada .....	27
Anexo N° 7 y 8: Producción manufacturera.....	28
Anexo N° 9: Empleo formal urbano.....	29
Anexo N° 10: Arribos y pernотaciones a establecimientos de hospedaje.....	29
Anexo N° 11: Producción de energía eléctrica y agua potable.....	30
Anexo N° 12: IPC de la ciudad de Moyobamba.....	30
Anexo N° 13: Exportaciones FOB por grupos de productos.....	31
Anexo N° 14: Exportaciones FOB por bloques económicos.....	32
Anexo N° 15: Ingresos recaudados en San Martín .....	33
Anexo N° 16: Ejecución de ingresos del gobierno regional.....	34
Anexo N° 17: Ejecución de gastos del gobierno regional.....	35
Anexo N° 18: Programa de inversiones del gobierno regional.....	36
Anexo N° 19: Depósitos del sistema financiero por entidad.....	37
Anexo N° 20: Depósitos del sistema financiero según modalidad.....	38
Anexo N° 21: Depósitos del sistema financiero por tipo y denominación.....	38
Anexo N° 22: Crédito del sistema financiero.....	39
Anexo N° 23: Cartera pesada del sistema financiero.....	40
<b>VII. FICHA TÉCNICA</b> .....	41

**DIRECCIÓN EN INTERNET**

<http://www.bcrp.gov.pe/proyeccion-institucional/sucursales/iquitos/san-martin.html>

## RESEÑA INTRODUCTORIA

En el periodo enero-mayo el **indicador de actividad económica regional** muestra que los sectores que lo conforman contribuyeron con 1,8 puntos porcentuales negativos interanual a la economía regional, como resultado de la contracción de construcción, electricidad y agua, manufactura no primaria y agropecuario.

En la **actividad turística** se registraron 53 635 arribos de turistas a San Martín y 71 010 pernотaciones; superiores en 17,8 y 13,4 por ciento, cada caso, frente a mayo del año anterior, por mayor flujo de turistas nacionales y extranjeros. En el periodo enero-mayo ambos indicadores registraron variaciones positivas.

El **número de afiliados activos** al Sistema Privado de Pensiones (SPP) al término de mayo fue de 101,8 miles, mayor en 10,6 por ciento respecto a similar mes del año anterior.

El **índice de precios al consumidor** de Moyobamba (IPC) creció 0,61 por ciento respecto al mes anterior y; 0,89 por ciento en el periodo enero-mayo; sin embargo disminuyó en 0,15 por ciento en los últimos doce meses.

Las **exportaciones FOB** (US\$ 7,3 millones) avanzaron US\$ 6,4 millones (8,1 veces) respecto a mayo del año anterior, como resultado de los mayores volúmenes exportados de café y cacao en grano. Las **importaciones** por la aduana local no registraron monto alguno en el presente mes. En el periodo enero-mayo las exportaciones (US\$ 18,9 millones) crecieron

US\$ 1,9 millones (10,9 por ciento) con relación a similar periodo del año anterior.

Los **ingresos recaudados** en San Martín totalizaron S/. 11,7 millones, experimentando una expansión de 2,7 por ciento, en valores reales, frente a mayo del año anterior, sustentada por la mayor recaudación de otros ingresos tributarios y del impuesto general a las ventas por operaciones internas. En el periodo enero-mayo avanzaron en S/. 11,5 millones (16,3 por ciento, en valores reales) frente a similar periodo del año anterior.

La **inversión pública** ejecutada por los tres niveles de gobierno totalizó S/. 63,5 millones, menor en S/. 23,2 millones frente a mayo del año anterior. Se observó una caída en el Gobierno Central (-S/. 20,1 millones) y gobierno regional (-S/. 7,0 millones), sin embargo aumentó en los gobiernos locales (S/. 3,9 millones). En el periodo enero-mayo la inversión (S/. 279,9 millones) avanzó en S/. 61,5 millones frente a similar periodo de 2012.

Al 31 de mayo de 2013, el **saldo de depósitos** en el sistema financiero de San Martín totalizó S/. 365,4 millones, registrando un incremento real anual de 7,0 por ciento. El **saldo de colocaciones** fue de S/. 1 814,3 millones, experimentando una expansión real anual de 10,8 por ciento. La **cartera atrasada** representó el 4,7 por ciento de las colocaciones brutas totales, mayor en 1,7 punto porcentual con relación a mayo del año anterior.

## I. ACTIVIDAD PRODUCTIVA

### 1.1. Producción

En el periodo enero-mayo de 2013, el indicador de actividad económica regional muestra que los sectores que lo conforman contribuyeron con 1,8 puntos porcentuales negativos interanual a la economía regional, como resultado de la contracción de los sectores construcción, electricidad y agua, manufactura no primaria y agropecuario.

Entre los sectores que más cayeron están construcción (-17,8 por ciento) y electricidad y agua (-6,9 por ciento); en el caso del

primero por la desaceleración del gasto en obras privadas y públicas, así lo indican los menores despachos de cemento en Tarapoto y Rioja; y, en electricidad y agua influyó la menor producción de ambos servicios.

En cambio, entre los sectores que crecieron están pesca continental, servicios financieros y servicios gubernamentales, en particular pesca continental (35,4 por ciento), impulsada por la mayor crianza de las especies tilapia y gamitana en piscigranjas.

**CUADRO Nº 1**  
**INDICADOR DE ACTIVIDAD ECONÓMICA REGIONAL 1/ 2/**  
**(Variación porcentual respecto a similar periodo del año anterior)**

Sector	Ponderación 3/	ENERO-MAYO 2013
Agropecuario	27,9	-3,7
Agrícola	-	-4,2
Pecuario	-	-0,8
Pesca	0,0	35,4
Manufactura no primaria	14,4	-4,6
Electricidad y agua	0,9	-6,9
Construcción	6,9	-17,8
Servicios gubernamentales	11,5	8,9
Servicios financieros	1,8	11,8
<b>Total</b>	<b>63,4</b>	<b>-1,8</b>

1/ Es un indicador parcial de la actividad económica de la región que, alcanza una cobertura de 63,4 por ciento del valor agregado bruto de la producción regional, según cifras del INEI.

2/ Actualizado con información al 25 de julio de 2013.

3/ Considera la estructura productiva de la región para el año 2007 según cifras del INEI. En el caso de los servicios financieros se considera como ponderación el promedio nacional (1,8 por ciento)

Fuente: Direcciones Regionales del MINAG, Dirección Regional de la Producción y empresas, MINEM, EPS Moyobamba, EMAPA San Martín, MEF, Gobierno Regional y SBS.

Elaboración: BCRP. Sucursal Iquitos. Departamento de Estudios Económicos.

#### 1.1.1. Producción agropecuaria

El valor bruto de la producción agropecuaria registró una disminución de 10,0 por ciento respecto a mayo del año anterior, inducida en particular, por la disminución de la producción de café en 3 710 toneladas, por efecto de la roya amarilla; sumado a ello, la contracción de la producción de huevos y leche. El sub-sector

agrícola mostró una variación negativa, mientras el pecuario un desempeño positivo.

En el periodo enero-mayo el valor bruto de la producción agropecuaria cayó en 3,7 por ciento respecto a similar periodo del año anterior, por menor producción de arroz, maíz, café y yuca.

**CUADRO Nº 2**  
**VALOR BRUTO DE LA PRODUCCIÓN AGROPECUARIA**  
**(Variación porcentual real) 1/**

	MAYO 2013	ENERO – MAYO 2013
Sub-sector agrícola	-11,3	-4,2
Sub-sector pecuario	2,3	-0,8
<b>Sector agropecuario</b>	<b>-10,0</b>	<b>-3,7</b>

1/ Respecto al mismo mes o periodo del año anterior.

Fuente: Dirección Regional de Agricultura de San Martín.

Elaboración: BCRP. Sucursal Iquitos. Departamento de Estudios Económicos.

El valor bruto de la producción agrícola registró una contracción de 11,3 por ciento, inducido, en particular, por la disminución de la producción de café en 3 710 toneladas, naranja en 2 984 toneladas, maíz amarillo duro en 1 499 toneladas y yuca en 918 toneladas; en el caso de café influyó la presencia de la plaga rolla amarilla; pero

contrarrestado, parcialmente, por el incremento de la producción de plátano y caña de azúcar, en particular plátano, que registró un incremento de 4 538 toneladas.

En el periodo enero-mayo el valor bruto de la producción agrícola cayó en 4,2 por ciento frente a similar periodo del año anterior.

**CUADRO Nº 3  
PRODUCCIÓN DE PRINCIPALES PRODUCTOS AGRÍCOLAS 1/  
(Toneladas)**

CULTIVO	MAYO		Var. %	ENERO- MAYO		Var. %
	2012	2013		2012	2013	
Arroz cáscara	54 262	55 207	1,7	241 370	217 926	-9,7
Plátano	29 799	34 337	15,2	134 711	175 691	30,4
Yuca	10 173	9 255	-9,0	46 539	43 206	-7,2
Caña azúcar	15 064	18 740	24,4	89 990	87 677	-2,6
Maíz amarillo	8 373	6 874	-17,9	68 480	62 603	-8,6
Palma aceitera	21 893	22 576	3,1	111 510	125 824	12,8
Naranja	4 100	1 116	-72,8	7 152	3 394	-52,5
Papaya	2 500	2 700	8,0	11 840	12 458	5,2
Cacao	2 178	2 261	3,8	8 025	8 405	4,7
Café	16 305	12 595	-22,8	33 663	27 925	-17,0

1/ Cifras preliminares.

Fuente: Dirección Regional de Agricultura de San Martín.

Elaboración: BCRP. Sucursal Iquitos. Departamento de Estudios Económicos.

**GRÁFICO Nº 1  
PARTICIPACIÓN EN EL VBP  
AGRÍCOLA  
ENERO-MAYO 2013**

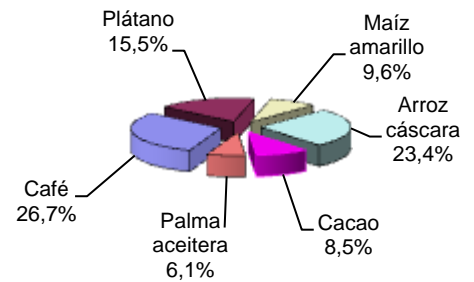

Los precios en chacra de los productos agrícolas registraron un comportamiento mixto, por un lado, cayeron los precios de palma aceitera, café y arroz cáscara, en particular palma (-34,0 por ciento) y café (-28,4 por ciento); en ambos casos por el menor

precio en el mercado internacional; y en el caso del arroz por abundancia; y por otro lado, subieron los precios de maíz, cacao, plátano y yuca, todos debido a la escasez que se registró el año anterior por las inundaciones y el intenso verano que soportó San Martín.

**CUADRO Nº 4  
PRECIOS EN CHACRA DE PRINCIPALES PRODUCTOS AGRÍCOLAS  
(Nuevos soles por Kg.)**

	MAYO		Var. %
	2012	2013	
Arroz cáscara	0,75	0,70	-6,7
Plátano	0,48	0,52	8,3
Yuca	0,37	0,39	5,4
Café	6,23	4,46	-28,4
Cacao	4,71	5,16	9,6
Caña de azúcar	0,04	0,04	0,0
Maíz amarillo duro	0,58	0,71	22,4
Palma aceitera	0,53	0,35	-34,0

Fuente: Dirección Regional de Agricultura de San Martín.

Elaboración: BCRP. Sucursal Iquitos. Departamento de Estudios Económicos.

Las siembras (10,4 mil hectáreas) disminuyeron en 1,0 por ciento respecto a mayo de la campaña anterior, debido a factores climáticos (lluvias fuertes) y presencia de enfermedades; en particular disminuyó las siembras de yuca en 113 hectáreas. En cambio, crecieron las áreas sembradas de maíz en 1 088

hectáreas y arroz en 755 hectáreas; en ambos influyó la disponibilidad de áreas aptas.

En la presente campaña, periodo agosto 2012-mayo 2013, las siembras (149,9 mil hectáreas) disminuyeron en 4,8 por ciento, respecto a similar periodo de la campaña anterior.

**CUADRO N° 5  
SUPERFICIE SEMBRADA (Has.) 1/**

	MAYO		Var. %	CAMPAÑA AGRÍCOLA 2/		Var. %
	2012	2013		2011-2012	2012-2013	
-Arroz cáscara	4 945	5 700	15,3	70 061	66 458	-5,1
-Maíz amarillo duro	748	1 836	145,5	48 600	55 363	13,9
-Algodón	0	0	-	2 043	1 517	-25,7
-Plátano	200	162	-19,0	2 671	2 056	-23,0
-Yuca	694	581	-16,3	6 574	6 183	-5,9
-Palma aceitera	40	110	175,0	880	695	-21,0
-Papaya	69	37	-46,4	392	752	91,8
-Cacao	288	229	-20,5	3 763	3 293	-12,5
-Café	235	312	32,8	14 007	6 939	-50,5
-Fríjol grano seco	922	1 071	16,2	3 391	3 169	-6,5
-Fríjol Chiclayo	82	110	34,1	780	817	4,7
-Otros	2 321	295	-87,3	4 243	2 683	-36,8
<b>TOTAL</b>	<b>10 544</b>	<b>10 443</b>	<b>-1,0</b>	<b>157 405</b>	<b>149 925</b>	<b>-4,8</b>

1/ Cifras preliminares

2/ Agosto 2012 – mayo 2013.

Fuente: Dirección Regional de Agricultura de San Martín.

Elaboración: BCRP. Sucursal Iquitos. Departamento de Estudios Económicos.

Respecto a los factores meteorológicos, en mayo las lluvias fueron mayores en 45,0 por ciento frente a lo normal, y variables en el espacio y tiempo. Las temperaturas fueron altas, la mínima fue de 20,5 °C, con una anomalía positiva de 0,5 °C, y la máxima de 31,6 °C, con una anomalía positiva de 1,0 °C, ambas con relación a su normal.

En cuanto a los factores hidrológicos, el caudal de los ríos Huallaga y Cumbaza

estuvo por encima de los promedios mensuales multianuales; el Huallaga alcanzó en promedio 16,09 metros de altura en la estación Picota. En cambio, el caudal de los ríos Mayo, Biavo y Ponaza fue menor al nivel registrado en mayo del año anterior.

Los abundantes recursos hídricos favorecieron el desarrollo de algunos cultivos, sobre todo los de secano, como maíz amarillo duro, frijol y plátano.

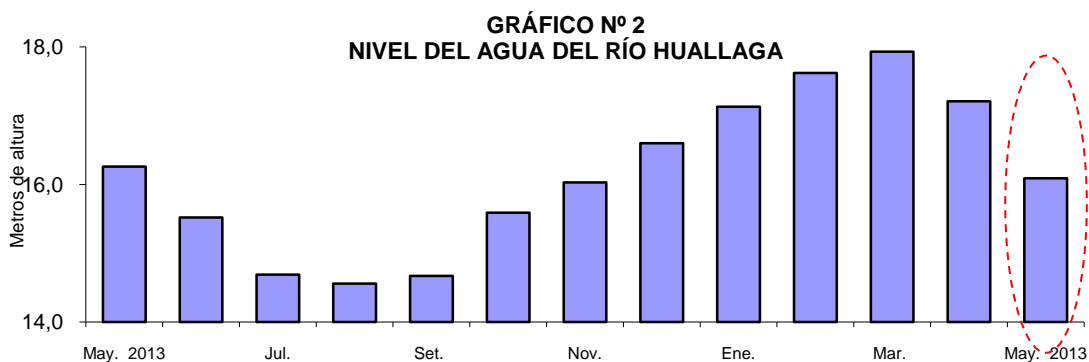

Fuente: Boletín Regional del SENAMHI-San Martín.

Elaboración: BCRP. Sucursal Iquitos. Departamento de Estudios Económicos

El valor bruto de la producción pecuaria avanzó 2,3 por ciento respecto a mayo del año anterior, impulsado por el mayor número de especies pecuarias para la saca, en particular aves, cuya producción se incrementó en 148 toneladas, así como de carne de porcino y vacuno. Pero,

contrarrestado parcialmente por la caída de la producción de huevos en 238 toneladas, debido a la presencia de enfermedades.

En el periodo enero-mayo el valor bruto de la producción pecuaria cayó 0,8 por ciento frente a similar periodo del año anterior.

**CUADRO Nº 6  
PRODUCCIÓN PECUARIA 1/  
(Toneladas)**

ESPECIES	MAYO		Var. % Real	ENERO –MAYO		Var. % Real
	2012	2013		2012	2013	
Carne ave	1 456	1 604	10,2	7 008	7 800	11,3
Carne porcino	162	229	41,4	918	1 062	15,7
Carne vacuno	479	495	3,3	2 371	2 437	2,8
Carne ovino	8	7	-12,5	43	35	-18,6
Leche	3 003	2 988	-0,5	14 406	14 117	-2,0
Huevos	1 019	781	-23,4	5 145	3 472	-32,5
<b>Total pecuario</b>	<b>6 127</b>	<b>6 104</b>	<b>2,3</b>	<b>29 891</b>	<b>28 923</b>	<b>-0,8</b>

1/ Cifras preliminares.

Fuente: Dirección Regional de Agricultura de San Martín.

Elaboración: BCRP. Sucursal Iquitos. Departamento de Estudios Económicos.

**GRÁFICO Nº 3  
PARTICIPACIÓN EN EL VBP  
PECUARIA  
ENERO - MAYO 2013**

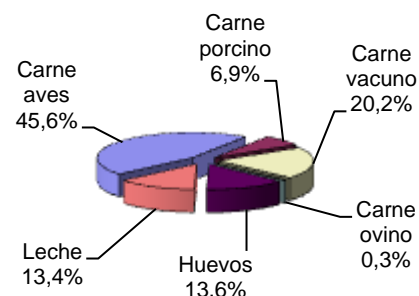

### 1.1.2. Producción pesquera

La producción interna de pescado fresco aumentó 41,1 por ciento respecto a mayo del año anterior, como resultado de la mayor crianza de las especies tilapia y gamitana en piscigranjas. Por su parte, el abastecimiento de pescado desde otros departamentos registró una disminución de 17,1 por ciento frente a

mayo del año anterior, debido al menor ingreso de pescado fresco y salpreso, por factores hidrológicos (creciente de los ríos).

En el periodo enero-mayo de 2013, la producción interna avanzó 35,4 por ciento frente a similar periodo del año anterior.

**CUADRO Nº 7  
PRODUCCIÓN PESQUERA CONTINENTAL  
(Toneladas)**

	MAYO		Var. %	ENERO – MAYO		Var. %
	2012	2013		2012	2013	
<b>I. PRODUCCIÓN INTERNA</b>	<b>107</b>	<b>151</b>	<b>41,1</b>	<b>590</b>	<b>799</b>	<b>35,4</b>
- Fresco	107	151	41,1	590	799	35,4
* Tilapia	74	90	21,6	424	534	25,9
* Gamitana	25	30	20,0	133	192	44,4
* Otras especies	8	31	287,5	33	73	121,2
<b>II. INGRESO EXTRAREGIONAL</b>	<b>316</b>	<b>262</b>	<b>-17,1</b>	<b>1 656</b>	<b>1 433</b>	<b>-13,5</b>
- Fresco	212	190	-10,4	1 039	1 028	-1,1
- Salpreso	54	22	-59,3	327	157	-52,0
- Seco-Salado	50	50	0,0	290	248	-14,5

Fuente: Dirección Regional de la Producción de San Martín.

Elaboración: BCRP. Sucursal Iquitos. Departamento de Estudios Económicos.

### 1.1.3. Producción manufacturera

La industria no primaria se expandió en 17,1 por ciento respecto a mayo del año anterior, como resultado de la mayor producción de madera aserrada, cemento, jabón y, manteca y aceite de palma; contrarrestada parcialmente

por la menor producción de bebidas gaseosas. En el periodo enero-mayo la industria no primaria disminuyó en 4,6 por ciento frente a similar periodo del año anterior, por la menor producción de aceite, manteca y cemento.

**CUADRO Nº 8**  
**ÍNDICE DE VOLUMEN FÍSICO DE LA MANUFACTURA NO PRIMARIA**

CIU	RAMAS DE ACTIVIDAD	MAYO		Var. %	ENERO – MAYO		Var. %
		2012	2013		2012	2013	
1514	Aceite y manteca	429,9	479,2	11,5	452,2	409,1	-9,5
1554	Bebidas gaseosas	437,9	431,1	-1,6	396,0	417,6	5,5
2010	Madera aserrada	6,8	13,8	102,9	10,7	14,5	35,5
2411	Jabón	348,9	392,7	12,6	343,6	386,6	12,5
2693	Cemento	402,6	504,0	25,2	407,3	384,8	-5,5
<b>Total</b>		<b>216,4</b>	<b>253,3</b>	<b>17,1</b>	<b>223,0</b>	<b>212,7</b>	<b>-4,6</b>

Fuente: Dirección Regional de la Producción de San Martín y Encuesta a Empresas Industriales.  
Elaboración: BCRP. Sucursal Iquitos. Departamento de Estudios Económicos.

### 1.1.4. Construcción

El sector construcción disminuyó en 4,5 por ciento respecto a mayo del año anterior, así lo reflejan los menores despachos de cemento, debido a la desaceleración del gasto en obras privadas en Tarapoto y Rioja; y al menor gasto en obras públicas, por parte del gobierno regional y central. Las ventas de

cemento cayeron en Tarapoto y Rioja, sin embargo, se incrementaron en Moyobamba.

En el periodo enero-mayo el sector construcción cayó en 17,8 por ciento respecto a similar periodo 2012, por la desaceleración que se dio en el primer trimestre de 2013.

**CUADRO Nº 9**  
**ÍNDICE DE VOLUMEN FÍSICO DEL SECTOR CONSTRUCCIÓN**

	MAYO		Var. %	ENERO–MAYO		Var. %
	2012	2013		2012	2013	
<b>Despachos de cemento 1/</b>	<b>160,7</b>	<b>153,4</b>	<b>-4,5</b>	<b>163,0</b>	<b>134,0</b>	<b>-17,8</b>
	<b>160,7</b>	<b>153,4</b>	<b>-4,5</b>	<b>163,0</b>	<b>134,0</b>	<b>-17,8</b>

1/ Rioja, Moyobamba y Tarapoto.

Fuente: Cementos Selva AA.

Elaboración: BCRP. Sucursal Iquitos. Departamento de Estudios Económicos.

### 1.1.5. Electricidad y agua

El sector electricidad y agua cayó en 8,1 por ciento respecto a mayo 2012, inducido por la menor producción de electricidad (-14,7 por ciento) y agua (-0,8 por ciento). En electricidad influyó la menor generación de la central hidroeléctrica de El Gera; además algunos grupos electrógenos de las centrales térmicas no operan porque San Martín se encuentra

conectado al Sistema Eléctrico Interconectado Nacional; y en el caso de agua potable, por la disminución de la producción de la empresa productora en Moyobamba.

En el periodo enero-mayo el sector electricidad y agua disminuyó en 6,9 por ciento, respecto a similar periodo del año anterior.

**CUADRO Nº 10**  
**PRODUCCIÓN DE ELECTRICIDAD Y AGUA 1/**

	MAYO		Var. %	ENERO – MAYO		Var. %
	2012	2013		2012	2013	
I.- Electricidad (MWH)	6 087	5 193	-14,7	30 953	27 962	-9,7
II.- Agua (M <sup>3</sup> )	1 433 736	1 422 119	-0,8	7 046 350	6 785 639	-3,7
<b>Total (I+II)</b>			<b>-8,1</b>			<b>-6,9</b>

1/. Información preliminar

Fuente: Ministerio de Energía y Minas (MINEM) y EMAPACOP S.A.

Elaboración: BCRP. Sucursal Iquitos. Departamento de Estudios Económicos.

### 1.1.6. Turismo

De acuerdo con información de la Dirección Regional de Comercio Exterior y Turismo de San Martín, en mayo se registraron 53 635 arribos de turistas y 71 010 pernотaciones; superiores en 17,8 y 13,4 por ciento, en cada caso, respecto a similar mes del año anterior, ambos impulsados por el mayor flujo de

turistas nacionales y extranjeros. El turismo interno avanzó 17,8 por ciento y el receptivo se incrementó en 14,9 por ciento.

En el periodo enero-mayo el número de arribos aumentó 14,4 por ciento; y las pernотaciones crecieron 12,2 por ciento.



**CUADRO Nº 11**  
**ARRIBOS Y PERNOCTACIONES**  
**(Número de personas)**

	MAYO		Var. %	ENERO-MAYO		Var. %
	2012	2013		2012	2013	
<b>Arribos</b>	<b>45 539</b>	<b>53 635</b>	<b>17,8</b>	<b>217 823</b>	<b>249 154</b>	<b>14,4</b>
-Nacionales	44 849	52 842	17,8	214 344	245 586	14,6
-Extranjeros	690	793	14,9	3 479	3 568	2,6
<b>Pernoctaciones</b>	<b>62 603</b>	<b>71 010</b>	<b>13,4</b>	<b>294 915</b>	<b>330 762</b>	<b>12,2</b>
-Nacionales	60 840	69 353	14,0	287 066	322 920	12,5
-Extranjeros	1 763	1 657	-6,0	7 849	7 842	-0,1

Fuente: Dirección Regional de Comercio Exterior, Turismo y Artesanía – San Martín.  
Elaboración: BCRP. Sucursal Iquitos. Departamento de Estudios Económicos.

### 1.1.7. Venta de automóviles nuevos

En mayo se vendieron 78 automóviles nuevos, lo cual representó un avance de 69,6 por ciento frente a mayo del año anterior. En el periodo enero-mayo se vendieron 331 vehículos, es decir, un 19,5 por ciento más

respecto a similar periodo del año anterior. De las 331 unidades vendidas en lo que va del año, el 42 por ciento corresponde a vehículos ligeros, 54 por ciento son comerciales y el 4 por ciento son camiones.

**GRÁFICO Nº 4**  
**San Martín: venta de automóviles nuevos**

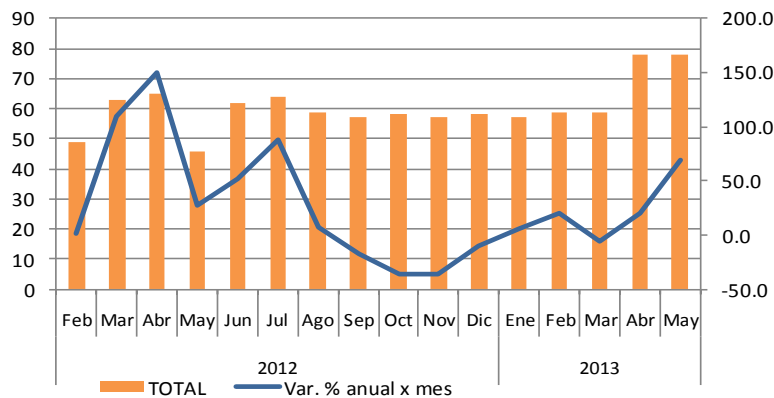

Nota: incluye autos-SW, SUV, camionetas, omnibuses y camiones.  
Fuente: ARAPER.

Elaboración: BCRP. Sucursal Iquitos: Departamento de Estudios Económicos.

## II. ASPECTOS LABORALES

### 2.1. Afiliados al Sistema Privado de Pensiones

Al término de mayo, el número total de afiliados activos al Sistema Privado de Pensiones (SPP) fue de 101,8 miles, lo cual representó el 1,9 por ciento del total nacional; asimismo fue mayor en 10,6 por ciento

respecto a similar mes del año anterior, y en 0,7 por ciento respecto al mes anterior. En el presente mes, 746 nuevos trabajadores se afiliaron al Sistema Privado de Pensiones, todos correspondieron a la AFP Prima.

**CUADRO Nº 12**  
**AFILIADOS AL SISTEMA PRIVADO DE PENSIONES**  
**(número de personas)**

	ABRIL		MAYO		Variación %	
	2013	2012	2013	May.13 / Abr.13	May.13 / May.12	
<b>Nuevos afiliados</b>	<b>790</b>	<b>989</b>	<b>746</b>	<b>-5,6</b>	<b>-24,6</b>	
<b>Total afiliados</b>	<b>101 098</b>	<b>92 017</b>	<b>101 805</b>	<b>0,7</b>	<b>10,6</b>	
Horizonte	25 466	24 389	25 471	0,0	4,4	
Integra	19 638	19 441	19 599	-0,2	0,8	
Prima	35 686	28 733	36 433	2,1	26,8	
Profuturo	20 308	19 454	20 302	0,0	4,4	

Fuente: Superintendencia de Banca, Seguros y AFP (SBS).  
Elaboración: BCRP. Sucursal Iquitos. Departamento de Estudios Económicos.

**GRÁFICO Nº 5**  
**San Martín: Afiliados al SPP - Activos**

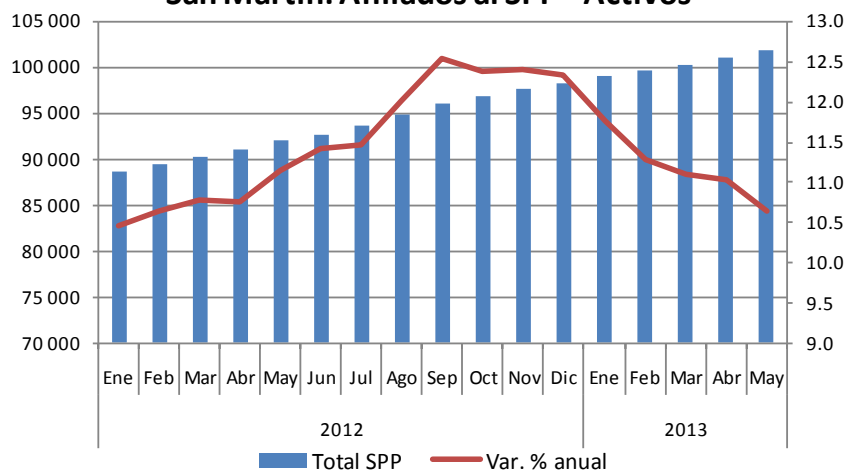

Fuente: Superintendencia de Banca, Seguros y AFP (SBS).  
Elaboración: BCRP. Sucursal Iquitos. Departamento de Estudios Económicos.

### III. INFLACIÓN

#### 3.1. Inflación de la ciudad de Moyobamba

En mayo, el índice de precios al consumidor (IPC) de Moyobamba se incrementó 0,61 por ciento frente al mes anterior y; 0,89 por ciento en el periodo enero-mayo; sin embargo, disminuyó en 0,15 por ciento en los últimos doce meses. La inflación mensual se explicó por el alza de los precios de algunos alimentos como pollo eviscerado y huevos.

Por grandes grupos de consumo, en la inflación de mayo fueron determinantes el

incremento de los precios de alimentos y bebidas (1,73 por ciento), que contribuyó con 0,78 puntos porcentuales en la inflación; y transporte y comunicaciones (0,10 por ciento), que contribuyó con 0,03 puntos porcentuales en la inflación mensual.

La inflación de los últimos doce meses de la ciudad de Moyobamba fue negativa en 0,15 por ciento, que contrastó con la tasa positiva de Lima Metropolitana (2,46 por ciento).

**CUADRO Nº 13**  
**Moyobamba: TASA DE INFLACIÓN**

MAYO DE 2013	VARIACIÓN %
Variación % mensual	0,61
Variación % acumulada	0,89
Variación % anualizada	-0,15

Fuente: Instituto Nacional de Estadística e Informática (INEI) – Moyobamba.  
Elaboración: BCRP. Sucursal Iquitos. Departamento de Estudios Económicos.

**GRÁFICO Nº 6**  
**Moyobamba: INFLACIÓN ÚLTIMOS DOCE MESES**  
**(Variación porcentual anualizada)**

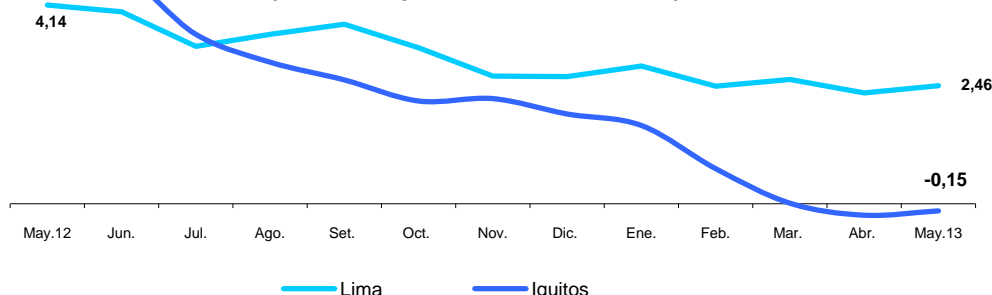

**CUADRO Nº 14**  
**Moyobamba: INFLACIÓN POR GRANDES GRUPOS DE CONSUMO**

	Ponderación	VARIACIONES PORCENTUALES		
		Mensual	Acumulada	Anualizada
<b>Índice General</b>	<b>100,0</b>	<b>0,61</b>	<b>0,89</b>	<b>-0,15</b>
Alimentos y Bebidas	44,85	1,73	2,11	-0,10
Vestido y Calzado	6,43	0,10	0,55	0,59
Alquiler, Vivienda, Combustible y Electricidad	7,70	-2,58	-1,62	-0,53
Muebles, Enseres y Mantenimiento Vivienda	6,26	-0,22	-0,22	-0,71
Cuidado y Conservación de la Salud	3,22	-0,21	-0,41	0,62
Transportes y Comunicaciones	12,58	0,10	-0,48	-1,34
Esparcimiento, Diversión y Servicios Culturales	10,88	-0,19	-0,01	-0,62
Otros Bienes y Servicios	8,09	0,21	0,84	1,85

Fuente: Instituto Nacional de Estadística e Informática (INEI) – Moyobamba.

En la canasta de consumo de Moyobamba, los productos que más aumentaron sus precios fueron: ajo entero, huevos de gallina, zanahoria, pollo eviscerado, bagre (pescado continental), ajo molido, col o repollo y

aceituna. En cambio, entre los productos que más bajaron sus precios están plátano verde (inguiro), naranja de jugo, tomate italiano, verdura picada, camote amarillo, papaya, palta criolla o corriente y arveja verde.

**CUADRO Nº 15**  
**Moyobamba: PRODUCTOS DE MAYOR VARIACIÓN EN SUS PRECIOS**  
**(Mayo 2013 – Porcentaje)**

SUBIERON SUS PRECIOS		BAJARON SUS PRECIOS	
	%		%
Ajo entero	31,2	Plátano verde (inguiro)	-18,2
Huevos de gallina	24,8	Naranja de jugo	-10,5
Zanahoria	14,1	Tomate italiano	-10,3
Pollo eviscerado	13,2	Verdura picada	-10,0
Bagre (pescado continental)	12,3	Camote amarillo	-9,9
Ajo molido	12,1	Papaya	-9,8
Col o repollo	10,1	Palta criolla	-6,6
Aceituna en botija	9,3	Arveja verde	-6,5

Fuente: Instituto Nacional de Estadística e Informática (INEI) – Moyobamba.

## IV. SECTOR EXTERNO

### 4.1. Exportaciones FOB

Las exportaciones (US\$ 7,3 millones) aumentaron US\$ 6,4 millones (8,1 veces) frente a mayo del año anterior, como resultado de los mayores volúmenes exportados de café y cacao en grano.

Las exportaciones tradicionales (US\$ 4,0 millones) aumentaron US\$ 3,9 millones, impulsadas por el mayor volumen exportado de café. Por su parte, las exportaciones no

tradicionales (US\$ 3,3 millones) se expandieron US\$ 2,5 millones, por mayores ventas de productos agropecuarios (cacao en grano) y pesqueros (filete de paiche).

En el período enero-mayo las exportaciones (US\$ 18,9 millones) aumentaron US\$ 1,9 millones (10,9 por ciento) frente a similar periodo del año anterior, por mayores ventas de cacao en grano y manteca vegetal.

**CUADRO Nº 16**  
**EXPORTACIONES POR GRUPOS DE PRODUCTOS 1/**  
**(Valor FOB en miles de US dólares)**

Grupos de Productos	MAYO		Var. %	ENERO – MAYO		Var. %
	2012	2013		2012	2013	
<b>1. Productos tradicionales</b>	<b>137</b>	<b>3 995</b>	<b>2 816,1</b>	<b>9 526</b>	<b>9 010</b>	<b>-5,4</b>
Algodón	62	0	-100,0	215	0	-100,0
Café en grano	75	3 995	5 226,7	9 311	9 010	-3,2
<b>2. Productos no tradicionales</b>	<b>760</b>	<b>3 288</b>	<b>332,6</b>	<b>7 514</b>	<b>9 892</b>	<b>31,7</b>
Maderas	0	71	-	988	362	-63,3
Pesqueros	0	245	-	252	245	-2,8
Agropecuarios	750	2 962	294,9	6 177	9 214	49,2
Otros no tradicionales	10	10	0,0	97	71	-26,8
<b>Total (1+2)</b>	<b>897</b>	<b>7 283</b>	<b>711,9</b>	<b>17 040</b>	<b>18 902</b>	<b>10,9</b>

1/ Información preliminar.

Fuente: SUNAT – Aduanas. [www.sunat.gob.pe](http://www.sunat.gob.pe)

Elaboración: BCRP. Sucursal Iquitos. Departamento de Estudios Económicos.

Respecto a la estructura de las exportaciones departamentales, las exportaciones de productos tradicionales, en el periodo enero-mayo de 2013 representaron el 47,7 por ciento

y las exportaciones de productos no tradicionales el 52,3 por ciento de la oferta exportable, estas últimas aumentaron su participación en 8,2 puntos porcentuales.

**GRÁFICO Nº 7**  
**ESTRUCTURA DE LAS EXPORTACIONES POR GRUPO DE PRODUCTOS**

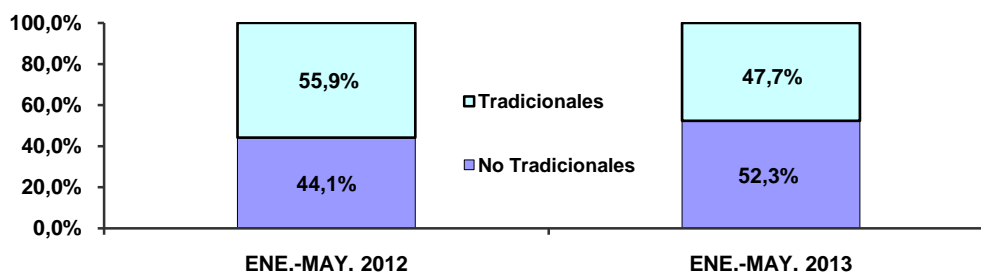

Fuente: SUNAT – Aduanas. [www.sunat.gob.pe](http://www.sunat.gob.pe)

Elaboración: BCRP. Sucursal Iquitos. Departamento de Estudios Económicos.

Los principales mercados de destino de las exportaciones son: Estados Unidos, Alemania, Italia y Holanda. El primero de ellos adquirió el

19,0 por ciento del valor de los productos, Alemania el 15,9 por ciento, Italia el 9,0 por ciento y Holanda el 8,7 por ciento.

**CUADRO Nº 17**  
**PRINCIPALES PAÍSES DE DESTINO Y PRINCIPAL PRODUCTO EXPORTADO**  
**(ENERO-MAYO 2013)**

PAÍS	% DEL TOTAL	PRINCIPAL PRODUCTO
Estados Unidos	19,0	Café en grano, pescado y tablillas.
Alemania	15,9	Café, cacao en grano y decking.
Italia	9,0	Café, cacao en grano y tabaco.
Holanda	8,7	Cacao en grano.
Bélgica	8,4	Cacao, café y conservas de palmito.
España	7,7	Café, conservas de palmito y café en grano.
Colombia	7,0	Café en grano.
Suecia	5,9	Café en grano y tablillas.
Chile	4,8	Manteca Vegetal.
Otros países	13,6	Cacao, café, tabaco, manteca, semillas y stevia.
<b>Total</b>	<b>100,0</b>	

Fuente: SUNAT. Aduanas. [www.sunat.gob.pe](http://www.sunat.gob.pe)

Elaboración: BCRP. Sucursal Iquitos. Departamento de Estudios Económicos

Los volúmenes exportados en mayo 2013 fueron los siguientes: 1 478 toneladas de café en grano, 984 toneladas de cacao en grano,

234 toneladas de manteca de palma aceitera, 39 toneladas de palmito en conservas y 15 toneladas de filete de paiche.

## 4.2. Importaciones FOB

En mayo del presente año no se registraron importaciones de bienes por la aduana de Tarapoto. Los importadores residentes en San

Martín realizan sus operaciones de importación por las aduanas de la costa, previo pago de derechos arancelarios.

## V. FINANZAS PÚBLICAS

### 5.1. Ingresos recaudados en San Martín

Los ingresos recaudados en San Martín (S/. 11,7 millones) avanzaron 2,7 por ciento, en valores reales, respecto a mayo del año anterior, impulsados por la mayor recaudación de los impuestos a los ingresos, impuesto general a las ventas por operaciones internas y de otros ingresos tributarios.

Los ingresos tributarios (S/. 10,9 millones) crecieron 7,5 por ciento, en valores reales;

inducidos por la mayor recaudación de los impuestos a los ingresos, IGV interno y otros ingresos tributarios (vinculado al impuesto temporal a los activos netos).

En el periodo enero-mayo de 2013, los ingresos recaudados en San Martín (S/. 71,4 millones) se incrementaron S/. 11,5 millones (16,3 por ciento, en valores reales) frente a similar periodo del año anterior.

**CUADRO Nº 18**  
**INGRESOS RECAUDADOS EN SAN MARTÍN**  
(Miles de nuevos soles)

	MAYO		Var. % Real	ENERO – MAYO		Var. % Real
	2012	2013		2012	2013	
<b>a. INGRESOS TRIBUTARIOS</b>	<b>9 883</b>	<b>10 881</b>	<b>7,5</b>	<b>56 852</b>	<b>66 138</b>	<b>13,5</b>
<b>1. Impuestos a los ingresos</b>	<b>5 488</b>	<b>6 063</b>	<b>7,8</b>	<b>36 263</b>	<b>40 181</b>	<b>8,1</b>
- Personas naturales	1 316	1 667	23,6	8 304	9 751	14,4
- Personas jurídicas	3 777	3 598	-7,0	22 755	25 923	11,1
- Regularización	395	798	97,2	5 204	4 506	-15,6
<b>2. Impuesto a las importaciones</b>	<b>1</b>	<b>0</b>	<b>-100,0</b>	<b>1</b>	<b>1</b>	<b>-</b>
<b>3. Impuesto general a las ventas (IGV)</b>	<b>3 301</b>	<b>3 476</b>	<b>2,8</b>	<b>15 392</b>	<b>19 165</b>	<b>21,5</b>
* Interno	3 198	3 473	6,0	15 242	19 100	22,3
* Importaciones	103	3	-97,2	150	65	-57,6
<b>4. Impuesto selectivo al consumo (ISC)</b>	<b>0</b>	<b>0</b>	<b>-</b>	<b>0</b>	<b>7</b>	<b>-</b>
<b>5. Otros ingresos tributarios</b>	<b>1 093</b>	<b>1 342</b>	<b>19,8</b>	<b>5 196</b>	<b>6 784</b>	<b>27,4</b>
<b>b. INGRESOS NO TRIBUTARIOS</b>	<b>1 256</b>	<b>846</b>	<b>-34,3</b>	<b>3 030</b>	<b>5 238</b>	<b>68,6</b>
<b>Total (I+II)</b>	<b>11 139</b>	<b>11 727</b>	<b>2,7</b>	<b>59 882</b>	<b>71 375</b>	<b>16,3</b>

Fuente: SUNAT- Aduanas. [www.sunat.gob.pe](http://www.sunat.gob.pe)

Elaboración: BCRP. Sucursal Iquitos. Departamento de Estudios Económicos.

### 5.2. Gobierno central

Los gastos no financieros del Gobierno Central en San Martín (S/. 56,0 millones) disminuyeron en S/. 15,5 millones (-23,5 por ciento, en valores reales) respecto a mayo del año anterior, inducidos por la contracción de los gastos de capital en S/. 20,7 millones, pero atenuados parcialmente por el

incremento de los gastos corrientes en S/. 5,2 millones. En el periodo enero-mayo los gastos (S/. 271,3 millones) aumentaron S/. 89,9 millones respecto a similar periodo del año anterior. La ejecución acumulada representó el 37,4 por ciento del presupuesto institucional modificado de 2013 (PIM).

**CUADRO Nº 19  
GASTOS NO FINANCIEROS DEL GOBIERNO CENTRAL EN SAN MARTÍN  
POR TIPO DE GASTO  
(Miles de nuevos soles)**

	MAYO		Var. % real	ENERO-MAYO		Var. % real
	2012	2013		2012	2013	
<b>A. GASTOS CORRIENTES</b>	<b>38 294</b>	<b>43 495</b>	<b>10,9</b>	<b>123 780</b>	<b>179 679</b>	<b>41,7</b>
-Personal y obligaciones	22 211	15 013	-34,0	71 187	73 900	1,3
-Pensiones y prestaciones sociales	1 903	696	-64,3	9 571	4 259	-56,4
-Bienes y servicios	13 763	6 386	-54,7	37 112	40 312	5,9
-Otros gastos corrientes	290	14 613	4 817,9	1 214	45 450	3 561,4
-Donaciones y transferencias	127	6 787	5 115,7	4 696	15 758	224,4
<b>B. GASTOS DE CAPITAL</b>	<b>33 214</b>	<b>12 553</b>	<b>-63,1</b>	<b>57 579</b>	<b>91 634</b>	<b>55,8</b>
-Inversiones no financieras	32 628	12 500	-62,6	50 228	66 625	29,7
-Otros gastos de capital	555	0	-100,0	1 037	0	-100,0
-Donaciones y transferencias	31	53	66,9	6 314	25 009	286,7
<b>Total (A + B + C):</b>	<b>71 508</b>	<b>56 048</b>	<b>-23,5</b>	<b>181 359</b>	<b>271 313</b>	<b>46,2</b>

Fuente: Ministerio de Economía y Finanzas: [www.mef.gob.pe](http://www.mef.gob.pe).  
Elaboración: BCRP. Sucursal Iquitos. Departamento de Estudios Económicos.

La inversión del Gobierno Central en San Martín (S/. 12,5 millones) disminuyó en S/. 20,1 millones (-61,7 por ciento) frente a mayo del año anterior, debido en particular al menor avance de obras de infraestructura de

transporte terrestre. En el periodo enero-mayo la inversión (S/. 66,6 millones) creció S/. 16,4 millones (32,6 por ciento) respecto a similar periodo del año anterior, impulsada por más obras en transporte terrestre.

**CUADRO Nº 20  
INVERSIÓN DEL GOBIERNO CENTRAL EN SAN MARTÍN  
(Miles de nuevos soles)**

FUNCIÓN	MAYO		Var. %	ENERO-MAYO		Var. %
	2012	2013		2012	2013	
Agropecuaria	209	301	44,0	970	1 268	30,7
Educación	487	3 587	636,6	5 804	7 510	29,4
Energía	590	573	-2,9	6 461	4 112	-36,4
Justicia	13	93	615,4	2 115	2 009	-5,0
Ambiente	180	298	65,6	398	619	55,5
Orden público y seguridad	0	868	-	0	1 032	-
Pesca	0	0	-	0	0	-
Planeamiento, gestión y reserva contingencia	373	355	-4,8	758	782	3,2
Protección social	0	0	-	0	0	-
Salud	0	0	-	2 237	0	-100,0
Saneamiento	45	0	-100,0	212	76	-64,2
Trabajo	0	0	-	14	0	-100,0
Transporte	30 724	6 422	-79,1	31 161	49 099	57,6
Comunicaciones	0	0	-	0	104	-
Turismo	2	3	50,0	4	12	200,0
Vivienda	5	0	-100,0	94	0	-100,0
<b>TOTAL</b>	<b>32 628</b>	<b>12 500</b>	<b>-61,7</b>	<b>50 228</b>	<b>66 623</b>	<b>32,6</b>

Fuente: Ministerio de Economía y Finanzas: [www.mef.gob.pe](http://www.mef.gob.pe).  
Elaboración: B.C.R.P. Sucursal Iquitos. Departamento de Estudios Económicos.

### 5.3. Gobierno regional

Los gastos no financieros del gobierno regional (S/. 70,8 millones) disminuyeron en S/. 1,0 millones (-3,8 por ciento, en valores reales) respecto a mayo del año anterior, como resultado de la contracción de los gastos de capital en S/. 7,0 millones, sin embargo, contrarrestados parcialmente por el incremento de los gastos corrientes en S/. 4,2

millones, y por el monto del servicio de la deuda que ascendió a S/. 1,7 millones.

En el periodo enero-mayo los gastos (S/. 327,3 millones) aumentaron S/. 70,5 millones frente a similar periodo del año anterior. La ejecución acumulada representó el 40,5 por ciento del presupuesto modificado de 2013.

**CUADRO Nº 21  
GASTOS NO FINANCIEROS DEL GOBIERNO REGIONAL DE SAN MARTÍN  
POR TIPO DE GASTO  
(Miles de nuevos soles)**

	MAYO		Var. % Real	ENERO-MAYO		Var. % Real
	2012	2013		2012	2013	
<b>A. GASTOS CORRIENTES</b>	<b>37 010</b>	<b>41 247</b>	<b>8,8</b>	<b>174 359</b>	<b>196 233</b>	<b>9,8</b>
-Personal y obligaciones	27 200	30 010	7,7	129 164	148 690	12,3
-Pensiones y prestaciones sociales	3 301	3 288	-2,8	18 279	18 626	-0,7
-Bienes y servicios	6 342	7 897	21,5	26 239	28 058	4,3
-Otros gastos corrientes	167	52	-69,6	677	859	23,6
<b>B. GASTOS DE CAPITAL</b>	<b>34 814</b>	<b>27 832</b>	<b>-22,0</b>	<b>81 824</b>	<b>129 217</b>	<b>54,1</b>
-Inversiones no financieras	34 814	27 832	-22,0	81 824	129 217	54,1
- Donaciones y transferencias	0	0	-	0	0	-
- Otros gastos de capital	0	0	-	0	0	-
<b>C. SERVICIO DE LA DEUDA</b>	<b>0</b>	<b>1 709</b>	<b>-</b>	<b>568</b>	<b>1 709</b>	<b>188,8</b>
-Intereses	0	1 709	-	568	1 709	188,8
<b>Total (A + B + C):</b>	<b>71 824</b>	<b>70 788</b>	<b>-3,8</b>	<b>256 751</b>	<b>327 159</b>	<b>24,3</b>

Fuente: Ministerio de Economía y Finanzas: [www.mef.gob.pe](http://www.mef.gob.pe).

Elaboración: BCRP. Sucursal Iquitos. Departamento de Estudios Económicos.

Los gastos de mayo fueron financiados básicamente con recursos ordinarios (S/. 60,1 millones), los mismos que cayeron en S/. 4,3

millones (-8,9 por ciento, en valores reales). En el periodo enero-mayo estos recursos financiaron el 86,3 por ciento de los gastos.

**CUADRO Nº 22  
GASTOS NO FINANCIEROS DEL GOBIERNO REGIONAL DE SAN MARTÍN  
POR FUENTES DE FINANCIAMIENTO  
(Miles de nuevos soles)**

	MAYO		Var. % Real	ENERO-MAYO		Var. % Real
	2012	2013		2012	2013	
Recursos ordinarios	64 376	60 071	-8,9	226 208	282 486	21,8
Canon y sobre-canon, regalías y renta Ad.	422	5 810	1 243,7	5 047	20 752	299,5
Recursos directamente recaudados	757	1 397	80,1	4 370	5 429	21,0
Donaciones y transferencias	1 258	2 075	61,0	6 367	7 126	9,3
Recursos por operaciones Ofic. de crédito	5 011	1 435	-72,1	14 759	11 366	-24,8
<b>Total</b>	<b>71 824</b>	<b>70 788</b>	<b>-3,8</b>	<b>256 751</b>	<b>327 159</b>	<b>24,3</b>

Fuente: Ministerio de Economía y Finanzas Gobierno: [www.mef.gob.pe](http://www.mef.gob.pe).

Elaboración: BCRP. Sucursal Iquitos. Departamento de Estudios Económicos.

La inversión no financiera del gobierno regional de San Martín (S/. 27,8 millones) registró una disminución de S/. 7,0 millones (-20,1 por ciento) respecto a mayo del año anterior, por el menor avance de obras de infraestructura de saneamiento y salud.

La inversión en salud cayó en S/. 18,9 millones, por poco avance en las obras de los hospitales de Moyobamba y Tarapoto; y en saneamiento disminuyó en S/. 4,8 millones, por trabajos finales de las obras de sistemas

de saneamiento de agua potable y alcantarillado de Tocache, Rioja y Juanjui. En cambio, la inversión se incrementó en transportes (S/. 10,2 millones), por mejoramiento de carreteras departamentales, así como de caminos rurales en Rioja.

En el periodo enero-mayo de 2013, la inversión (S/. 129,2 millones) aumentó S/. 47,4 millones (57,9 por ciento) respecto a similar periodo del año anterior, debido a más obras en transporte terrestre y educación.

**CUADRO Nº 23**  
**INVERSIÓN NO FINANCIERA DEL GOBIERNO REGIONAL DE SAN MARTÍN**  
**(Miles de nuevos soles)**

FUNCIÓN	MAYO		Var. %	ENERO-MAYO		Var. %
	2012	2013		2012	2013	
Agropecuaria	494	2 193	343,9	2 099	6 708	219,6
Defensa y seguridad nacional	24	0	-100,0	85	0	-100,0
Cultura y deporte	561	750	33,7	4 115	1 561	-62,1
Educación	142	3 127	2102,1	1 172	13 528	1054,3
Energía	415	1 017	145,1	621	2 210	255,9
Ambiente	763	475	-37,7	1 677	1 698	1,3
Orden público y seguridad	0	394	-	0	414	
Pesca	57	175	207,0	273	445	63,0
Planeamiento, gestión y reserva contingencia	3 048	4 019	31,9	14 950	17 738	18,6
Protección social	36	0	-100,0	50	0	-100,0
Salud	20 502	1 581	-92,3	22 597	25 122	11,2
Saneamiento	6 947	2 186	-68,5	22 087	18 435	-16,5
Trabajo	6	8	33,3	26	11	-57,7
Transporte	1 671	11 866	610,1	11 000	41 096	273,6
Comunicaciones	0	0	-	244	0	-100,0
Comercio	29	1	-96,6	121	33	-72,7
Turismo	117	39	-66,7	690	209	-69,7
Vivienda y desarrollo urbano	3	1	-66,7	18	7	-61,1
<b>TOTAL</b>	<b>34 815</b>	<b>27 832</b>	<b>-20,1</b>	<b>81 825</b>	<b>129 215</b>	<b>57,9</b>

Fuente: Ministerio de Economía y Finanzas-MEF y Gobierno Regional de San Martín.  
Elaboración: B.C.R.P. Sucursal Iquitos. Departamento de Estudios Económicos.

#### 5.4. Gobiernos locales

Los gastos de los gobiernos locales en San Martín (S/. 36,8 millones) avanzaron 1,3 por ciento, en valores reales, frente a mayo del año anterior, inducidos por el aumento de los gastos capital en S/. 4,0 millones, ya que los gastos corrientes cayeron en S/. 0,9 millones.

En el periodo enero-mayo los gastos (S/. 155,2 millones) disminuyeron en 0,6 por ciento, en valores reales, frente a similar periodo del año anterior. Dicha ejecución acumulada representó el 30,1 por ciento del presupuesto institucional modificado (PIM).

**CUADRO Nº 24**  
**GASTOS NO FINANCIEROS DE LOS GOBIERNOS LOCALES**  
**POR TIPO DE GASTO**  
**(Miles de nuevos soles)**

	MAYO		Var. % Real	ENERO-MAYO		Var. % Real
	2012	2013		2012	2013	
<b>A. GASTOS CORRIENTES</b>	<b>14 244</b>	<b>13 309</b>	<b>-8,8</b>	<b>62 653</b>	<b>67 988</b>	<b>5,9</b>
-Personal y obligaciones	3 001	2 422	-21,2	14 942	16 375	6,9
-Pensiones y prestaciones sociales	1 082	1 149	3,6	4 358	4 539	1,5
-Bienes y servicios	9 070	8 940	-3,8	38 074	41 944	7,5
-Donaciones y transferencias	801	559	-31,9	4 198	4 262	-0,9
-Otros gastos corrientes	290	239	-19,6	1 081	868	-21,8
<b>B. GASTOS DE CAPITAL</b>	<b>19 267</b>	<b>23 258</b>	<b>17,8</b>	<b>86 433</b>	<b>84 081</b>	<b>-5,2</b>
-Donaciones de capital	0	40	-	0	40	-
-Otros gastos de capital	3	0	-100,0	88	0	-100,0
-Inversiones no financieras	19 264	23 218	17,6	86 345	84 041	-5,1
<b>C. SERVICIO DE LA DEUDA</b>	<b>1 997</b>	<b>272</b>	<b>-86,7</b>	<b>3 225</b>	<b>3 121</b>	<b>-4,9</b>
-Intereses	1 997	272	-86,7	3 225	3 121	-4,9
<b>Total (A + B + C):</b>	<b>35 508</b>	<b>36 839</b>	<b>1,3</b>	<b>152 311</b>	<b>155 190</b>	<b>-0,6</b>

Fuente: Ministerio de Economía y Finanzas: [www.mef.gob.pe](http://www.mef.gob.pe)  
Elaboración: BCRP. Sucursal Iquitos. Departamento de Estudios Económicos.



La inversión no financiera de los gobiernos locales en San Martín (S/. 23,2 millones) aumentó S/. 3,9 millones (20,5 por ciento) respecto a mayo del año anterior, como resultado de la mayor ejecución de obras en transporte, cuya inversión creció S/. 2,9 millones, por la construcción de puentes vehiculares y peatonales, y mejoramiento de

avenidas urbanas y caminos rurales; y en educación creció S/. 2,8 millones, por avance de obras de infraestructura educativa.

Sin embargo, en el periodo enero-mayo de 2013, la inversión (S/. 84,0 millones) disminuyó en S/. 2,3 millones (-2,7 por ciento) frente a similar periodo del año anterior.

**CUADRO Nº 25**  
**INVERSIÓN NO FINANCIERA DE LOS GOBIERNOS LOCALES**  
**(Miles de nuevos soles)**

FUNCIÓN	MAYO		Var. %	ENERO-MAYO		Var. %
	2012	2013		2012	2013	
Agropecuaria	616	250	-59,4	2 089	1 275	-39,0
Cultura y deporte	449	304	-32,3	2 350	1 929	-17,9
Comercio	63	123	95,2	432	436	0,9
Educación	1 644	4 398	167,5	6 407	13 722	114,2
Energía	54	208	285,2	555	1 793	223,1
Ambiente	782	513	-34,4	4 909	1 968	-59,9
Orden público y seguridad	199	2 104	957,3	701	4 575	552,6
Pesca	5	2	-60,0	50	85	70,0
Planeamiento, gestión y reserva contingencia	4 432	1 922	-56,6	13 293	7 557	-43,2
Protección social	101	236	133,7	461	1 212	162,9
Salud	376	369	-1,9	1 209	1 534	26,9
Saneamiento	5 906	5 650	-4,3	36 522	19 387	-46,9
Transporte	3 385	6 251	84,7	15 216	19 290	26,8
Trabajo	0	2	-	0	113	-
Comunicaciones	0	2	-	18	10	-44,4
Turismo	0	88	-	15	2 098	13 886,7
Vivienda y desarrollo urbano	1252	795	-36,5	2 115	7 054	233,5
<b>TOTAL</b>	<b>19 264</b>	<b>23 217</b>	<b>20,5</b>	<b>86 342</b>	<b>84 038</b>	<b>-2,7</b>

Fuente: Ministerio de Economía y Finanzas: [www.mef.gob.pe](http://www.mef.gob.pe)  
Elaboración: B.C.R.P. Sucursal Iquitos. Departamento de Estudios Económicos.

## VI. MONEDA Y CRÉDITO

### 6.1. Depósitos del sistema financiero

Los depósitos del sistema financiero en San Martín totalizaron S/. 365,4 millones en mayo 2013, saldo superior en S/. 32,0 millones al registrado en similar mes del año anterior; importe que en valores reales, representó un crecimiento de 7,0 por ciento.

La liquidez en moneda nacional registró un incremento de 7,7 por ciento y también la liquidez en dólares, que creció en 3,9 por ciento. En consecuencia, la primera aumentó su participación en 0,5 puntos porcentuales, en detrimento de la participación de la liquidez en dólares; con ello, la preferencia

de las empresas y las familias por conservar sus ahorros y depósitos en moneda nacional se mantiene muy fuerte.

Los depósitos en las empresas bancarias registraron un crecimiento de 10,0 por ciento, en valores reales, por el mayor saldo de la mayoría de bancos. Por su lado, las captaciones de las entidades microfinancieras no bancarias registraron una disminución de 2,7 por ciento, como resultado de los menores saldos reales en casi todas las instituciones, con excepción de la CMAC Maynas y CMAC Piura.

**CUADRO Nº 26**  
**DEPÓSITOS DEL SISTEMA FINANCIERO**  
**(Saldos en miles de nuevos soles)**

Entidad Financiera	MAYO		Var. % real
	2012	2013	
Empresas Bancarias	247 418	278 928	10,0
Empresas Financieras	2 165	2 870	29,4
Entidades Micro financieras no bancarias:	83 889	83 646	-2,7
- Cajas municipales	81 425	82 572	-1,0
- Cajas rurales	2464	1 074	-57,5
<b>Moneda nacional</b>	<b>271 292</b>	<b>299 263</b>	<b>7,7</b>
<b>Moneda extranjera</b>	<b>62 180</b>	<b>66 182</b>	<b>3,9</b>
Vista	92 984	107 069	12,4
Ahorro	157 274	164 095	1,8
Plazo	83 214	94 281	10,6
<b>Total</b>	<b>333 472</b>	<b>365 445</b>	<b>7,0</b>

Fuente: Superintendencia de Banca, Seguros y AFP (SBS). [www.sbs.gob.pe](http://www.sbs.gob.pe)  
Elaboración: BCRP. Sucursal Iquitos. Departamento de Estudios Económicos.

**GRÁFICO Nº 8**  
**DEPÓSITOS DEL SISTEMA FINANCIERO POR TIPO DE MONEDA**  
**(Variaciones porcentuales reales anuales)**

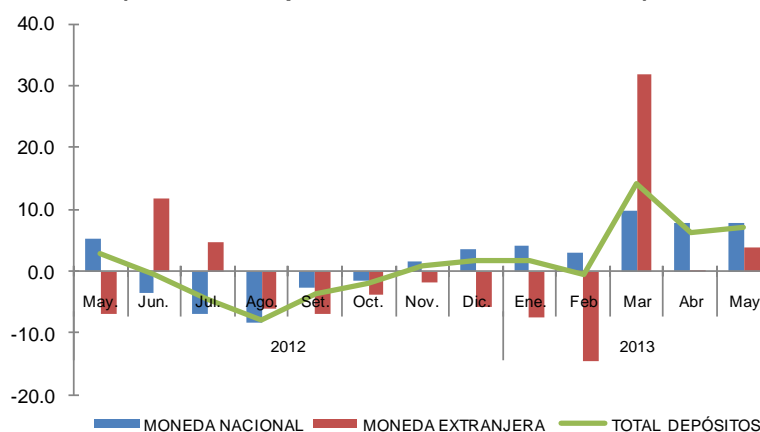

Fuente: Superintendencia de Banca, Seguros y AFP (SBS).  
Elaboración: BCRP. Sucursal Iquitos. Departamento de Estudios Económicos.

La mayor participación en el total de los depósitos la tienen las siguientes entidades: Banco Continental (32,0 por ciento); Banco

de Crédito (28,0 por ciento) y CMAC Piura (16,9 por ciento), los cuales, en conjunto captan el 76,9 por ciento de los depósitos.

**CUADRO Nº 27**  
**PARTICIPACIÓN EN LOS DEPÓSITOS**  
**(Porcentaje)**

Entidad Financiera	MAYO 2013		
	Miles de S/.	Mes	Acumulado
Banco Continental	117 321	32,0	32,0
Banco de Crédito	102 223	28,0	60,0
C.M.A.C. Piura	61 926	16,9	76,9
Banco Interbank	26 532	7,3	84,2
Banco Scotiabank	23 616	6,5	90,7
C.M.A.C. Paíta	10 980	3,0	93,7
Banco MiBanco	8 192	2,2	95,9
C.M.A.C. Maynas	7 954	2,2	98,1
Financiera CrediScotia	1 786	0,5	98,6
C.M.A.C. Trujillo	1 712	0,5	99,1
Financiera Confianza	1 084	0,3	99,4
C.R.A.C. Credinka	1 074	0,3	99,7
Banco Azteca	656	0,2	99,9
Banco Financiero	389	0,1	100,0
<b>Total</b>	<b>365 445</b>	<b>100,0</b>	

Fuente: Superintendencia de Banca, Seguros y AFP. [www.sbs.gob.pe](http://www.sbs.gob.pe)  
Elaboración: BCRP. Sucursal Iquitos. Departamento de Estudios Económicos.

## 6.2. Crédito del sistema financiero

Las colocaciones del sistema financiero de San Martín ascendieron a S/. 1 814,3 millones en mayo 2013, saldo superior en S/. 215,6 millones al registrado en similar mes del año anterior, cifra que representó un incremento real de 10,8 por ciento.

Por tipo de moneda, el crédito en moneda nacional registró un crecimiento de 11,7 por ciento; mientras que, en moneda extranjera observó una disminución ligera de 0,7 por ciento, en valores reales.

Las colocaciones de las empresas bancarias

registraron un incremento real de 14,0 por ciento, impulsadas por los mayores saldos de colocaciones de casi todos los bancos.

Los créditos otorgados por las entidades microfinancieras no bancarias registraron una contracción de 5,3 por ciento, en términos reales, debido a que la CRAC Nuestra Gente se fusionó con la Financiera Confianza a partir de mayo 2013. Así, las colocaciones de las empresas financieras se incrementaron en 25,6 por ciento, como resultado, además, de los mayores saldos mostrados por las financieras Edyficar y Efectiva.

**CUADRO N° 28**  
**CRÉDITO DEL SISTEMA FINANCIERO**  
(Saldos en miles de nuevos soles)

	MAYO		Var. % Real
	2012	2013	
Empresas Bancarias	1 135 829	1 326 262	14,0
Empresas Financieras	122 442	157 605	25,6
Entidades Micro financieras no bancarias:	340 419	330 470	-5,3
- Cajas municipales	301 976	318 933	3,1
- Cajas rurales	31 893	5 126	-84,3
- Edpymes	6 550	6 411	-4,5
<b>Moneda nacional</b>	<b>1 474 093</b>	<b>1 687 627</b>	<b>11,7</b>
<b>Moneda extranjera</b>	<b>124 597</b>	<b>126 710</b>	<b>-0,7</b>
<b>Total</b>	<b>1 598 690</b>	<b>1 814 337</b>	<b>10,8</b>

Fuente: Superintendencia de Banca, Seguros y AFP . [www.sbs.gob.pe](http://www.sbs.gob.pe)  
Elaboración: BCRP. Sucursal Iquitos. Departamento de Estudios Económicos.

**GRÁFICO N° 9**  
**CRÉDITOS DEL SISTEMA FINANCIERO POR TIPO DE MONEDA**  
(Variaciones porcentuales reales anuales)

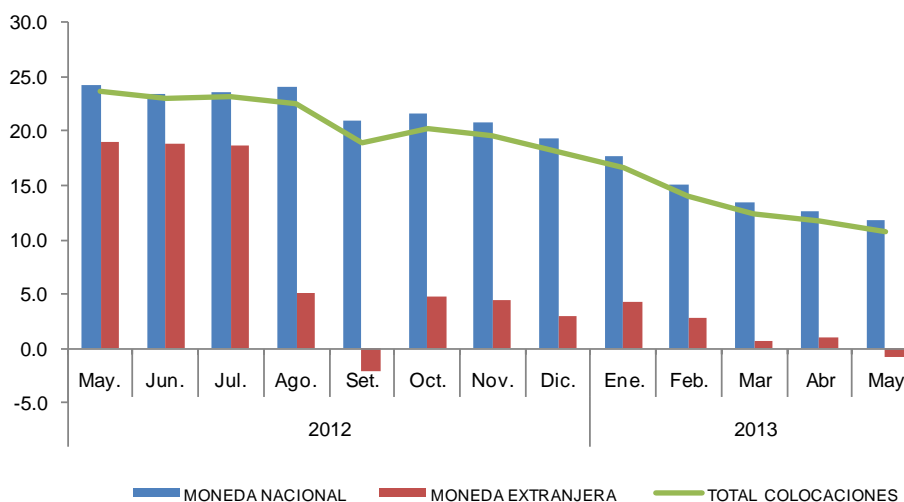

Fuente: Superintendencia de Banca, Seguros y AFP (SBS).  
Elaboración: BCRP. Sucursal Iquitos. Departamento de Estudios Económicos.

La mayor participación en los créditos la tienen el Banco Continental (27,3 por ciento), Banco de Crédito (22,4 por ciento) y CMAC Piura (10,6 por ciento), los cuales

intermedian en conjunto el 60,3 por ciento del total de colocaciones. También es importante la participación de los bancos Scotiabank, Interbank y Mibanco.

**CUADRO Nº 29**  
**PARTICIPACIÓN EN LOS CRÉDITOS**  
(Porcentaje)

Entidad Financiera	MAYO 2013		
	Miles de S/.	Mes	Acumulado
Banco Continental	493 497	27,3	27,3
Banco de Crédito	404 876	22,4	49,7
C.M.A.C. Piura	191 257	10,6	60,3
Banco Scotiabank	167 443	9,2	69,5
Banco Interbank	145 745	8,0	77,5
Banco MiBanco	101 543	5,6	83,1
Financiera CrediScotia	67 431	3,7	86,8
C.M.A.C. Paíta	60 015	3,3	90,1
Financiera Edyficar	51 147	2,8	92,9
C.M.A.C. Trujillo	44 555	2,5	95,4
Financiera Confianza	27 523	1,5	96,9
C.M.A.C. Maynas	23 106	1,3	98,2
Financiera Efectiva	11 504	0,6	98,8
Banco Financiero	7 696	0,4	99,2
Banco Azteca	5 462	0,3	99,5
Edpyme Raíz	3 996	0,2	99,7
C.R.A.C. Sipán	2 717	0,1	99,8
Edpyme Marcimex	2 415	0,1	99,9
C.R.A.C. Credinka	2 409	0,1	100,0
<b>Total</b>	<b>1 814 337</b>	<b>100,0</b>	

Fuente: Superintendencia de Banca, Seguros y AFP. [www.sbs.gob.pe](http://www.sbs.gob.pe)  
Elaboración: BCRP. Sucursal Iquitos. Departamento de Estudios Económicos.

Según la última clasificación de la SBS, por tipo de crédito, incluyendo los créditos del Banco de la Nación y Agrobanco, así como los créditos indirectos; el tipo créditos a

medianas empresas representó el 26,0 por ciento del total; el de pequeñas empresas el 25,5 por ciento; y el de los créditos de consumo no revolventes el 20,3 por ciento.

**CUADRO Nº 30**  
**COLOCACIONES POR TIPO DE CRÉDITO 1/**  
(Saldo en miles de nuevos soles)

	MAY. 2012	MAY. 2013	Var. % Real
Consumo no revolventes	329 916	381 613	12,9
Consumo revolventes	108 004	113 168	2,3
Grandes empresas	20 131	43 049	108,7
Hipotecario	125 467	142 756	11,0
Medianas empresas	376 378	488 179	26,6
Microempresas	248 155	230 759	-9,3
Pequeñas empresas	433 315	478 027	7,7
<b>Total</b>	<b>1 641 366</b>	<b>1 877 552</b>	<b>11,6</b>

1/ cifras preliminares, incluyen las colocaciones del Banco de la Nación y Agrobanco, así como los créditos indirectos.

Fuente: Superintendencia de Banca, Seguros y AFP (SBS).

Elaboración: BCRP. Sucursal Iquitos. Departamento de Estudios Económicos.

Por tipo de crédito y entidad, la participación más importante de las empresas bancarias en el otorgamiento de créditos se da en medianas

empresas (89,1 por ciento del total); y de cajas municipales se da en créditos microempresas (36,9 por ciento del total tipo microempresas).

**CUADRO Nº 31**  
**COLOCACIONES POR TIPO DE CRÉDITO Y ENTIDAD 1/**  
**(Saldo en miles de nuevos soles)**

		MAYO		Var. %
		2012	2013	Real
<b>Consumo no revolventes</b>	Empresas bancarias	164 062	211 789	26,0
	Cajas municipales	51 566	41 998	-20,5
	Cajas rurales	4 574	1 884	-59,8
	Edpymes	1 017	2 976	185,6
	Financieras	25 249	32 949	27,4
	Nación	83 447	90 018	5,3
<b>Consumo revolventes</b>	Empresas bancarias	96 207	101 609	3,1
	Financieras	11 796	11 559	-4,4
<b>Grandes empresas</b>	Empresas bancarias	16 937	40 601	133,9
	Agrobanco	3 194	2 448	-25,1
<b>Hipotecario</b>	Empresas bancarias	122 130	138 297	10,5
	Cajas municipales	2 266	3 444	48,3
	Cajas rurales	237	111	-54,2
	Financieras	32	6	-82,4
	Nación	801	898	9,3
<b>Medianas empresas</b>	Empresas bancarias	350 534	434 985	21,1
	Cajas municipales	24 526	50 614	101,4
	Cajas rurales	36	13	-64,9
	Financieras	797	997	22,0
	Agrobanco	486	1 569	215,3
<b>Microempresas</b>	Empresas bancarias	66 198	59 118	-12,8
	Cajas municipales	102 208	85 156	-18,7
	Cajas rurales	21 403	2 202	-90,0
	Edpymes	2 681	1 402	-49,0
	Financieras	40 185	62 349	51,4
	Agrobanco	15 481	20 531	29,4
<b>Pequeñas empresas</b>	Empresas bancarias	266 924	289 560	5,9
	Cajas municipales	117 500	136 956	13,8
	Cajas rurales	5 644	883	-84,7
	Edpymes	2 879	2 006	-32,0
	Financieras	36 596	41 523	10,7
	Agrobanco	3 773	7 099	83,6

1/ cifras preliminares, incluyen las colocaciones del Banco de la Nación y Agrobanco.

Fuente: Superintendencia de Banca, Seguros y AFP (SBS).

Elaboración: BCRP. Sucursal Iquitos. Departamento de Estudios Económicos.

La cartera atrasada del sistema financiero de San Martín representó el 4,7 por ciento de las colocaciones brutas totales, mayor a la

registrada en mayo del año anterior. En soles se incrementó a 4,8 por ciento y; en moneda extranjera avanzó a 3,7 por ciento.

**CUADRO Nº 32**  
**MOROSIDAD DEL SISTEMA FINANCIERO 1/**  
**(En porcentaje de los créditos brutos)**

	MAYO		Var. Pts.
	2012	2013	
Empresas Bancarias	1,5	3,1	1,6
Empresas Financieras	3,4	10,0	6,6
Entidades Microfinancieras no Bancarias:	7,9	8,9	1,0
- Cajas municipales	8,4	8,8	0,4
- Cajas rurales	4,3	13,3	9,0
- Edpymes	5,8	6,9	1,1
<b>Moneda nacional</b>	<b>3,0</b>	<b>4,8</b>	<b>1,8</b>
<b>Moneda extranjera</b>	<b>2,9</b>	<b>3,7</b>	<b>0,8</b>
<b>Total</b>	<b>3,0</b>	<b>4,7</b>	<b>1,7</b>

1/ Cartera pesada = (créditos vencidos + créditos en cobranza judicial) / crédito bruto.

Fuente: Instituciones del Sistema Financiero de San Martín.

Elaboración: BCRP. Sucursal Iquitos. Departamento de Estudios Económicos.

## **INFORMACIÓN ESTADÍSTICA**

Síntesis Económica de San Martín Mayo 2013

Anexo Nº 01

SAN MARTÍN: PRODUCCIÓN AGROPECUARIA 1/  
(T.M.)

	2012										2013					
	May.	Jun.	Jul.	Ago.	Set.	Oct.	Nov.	Dic.	Ene.-Dic.	Ene.	Feb.	Mar.	Abr.	May.		
<b>TOTAL AGRÍCOLA</b>	<b>171 884</b>	<b>185 074</b>	<b>166 958</b>	<b>148 345</b>	<b>136 286</b>	<b>143 865</b>	<b>183 411</b>	<b>159 944</b>	<b>1 936 854</b>	<b>158 833</b>	<b>171 489</b>	<b>163 359</b>	<b>159 254</b>	<b>172 956</b>	<b>TOTAL AGRÍCOLA</b>	
Arroz cáscara	54 262	63 931	47 314	37 072	32 270	34 862	64 377	40 433	561 629	35 120	39 463	45 289	42 847	55 207	Arroz cáscara	
Plátano	29 799	31 772	29 846	28 831	29 097	28 641	38 162	41 961	363 021	36 768	37 941	31 359	35 286	34 337	Plátano	
Yuca	10 173	9 905	9 287	9 764	9 601	10 093	10 738	8 748	114 675	8 462	8 848	8 043	8 598	9 255	Yuca	
Naranja	4 100	4 090	4 240	4 292	2 820	1 500	958	800	25 852	509	527	415	827	1 116	Naranja	
Papaya	2 500	2 445	2 380	2 580	2 600	2 660	2 700	2 371	29 576	1 839	2 462	2 773	2 684	2 700	Papaya	
Piña	216	685	665	465	254	1 196	3 337	2 621	11 589	1 926	2 699	1 918	852	393	Piña	
Cocotero	1 043	887	899	902	879	879	959	894	10 915	704	834	875	883	881	Cocotero	
Tomate	216	122	153	205	163	109	114	146	1 829	97	119	121	126	137	Tomate	
Pijuayo	0	0	0	0	0	120	180	180	3 757	0	56	1	0	0	Pijuayo	
Caña de azúcar	15 064	14 575	18 007	17 715	17 178	17 232	17 050	16 418	208 165	15 830	18 240	16 257	18 610	18 740	Caña de azúcar	
Maíz amarillo duro	8 373	9 961	17 196	10 126	6 168	5 208	5 432	4 077	126 648	11 331	18 761	18 115	7 522	6 874	Maíz amarillo duro	
Palma aceitera	21 893	25 747	25 882	26 296	27 522	32 102	32 323	33 524	314 906	31 959	24 635	23 665	22 989	22 576	Palma aceitera	
Cacao	2 178	2 371	2 119	1 743	1 471	1 610	1 693	1 751	20 783	1 415	1 511	1 485	1 733	2 261	Cacao	
Café	16 305	13 679	4 443	1 506	399	234	218	108	54 250	189	1 428	4 367	9 346	12 595	Café	
Sacha inchi	51	46	47	57	61	54	70	85	607	67	84	95	95	110	Sacha inchi	
Otros agrícolas															Otros agrícolas	
Camu camu	0	0	0	0	0	0	0	0	0	0	0	0	0	0	Camu camu	
Algodón	0	0	7	181	372	1 834	0	0	2 394	0	0	0	0	0	Algodón	
Tabaco	0	0	0	0	10	15	0	18	99	13	13	0	0	0	Tabaco	
Aguaje	577	449	475	4	0	88	65	622	7 224	281	380	471	471	8	Aguaje	
Caimito	1	2	0	0	0	0	0	9	739	218	261	46	10	5	Caimito	
Cocona	116	164	114	217	51	51	60	56	1 243	64	61	40	65	62	Cocona	
Pacae	115	0	0	0	0	0	99	148	15 811	6 768	6 959	2 695	1 038	128	Pacae	
Toronja	13	11	17	12	4	5	6	6	128	5	7	5	4	5	Toronja	
Resto agrícola	4 889	4 232	3 867	6 377	5 366	5 372	4 870	4 968	61 014	5 268	6 200	5 324	5 268	5 566	Resto agrícola	
<b>TOTAL PECUARIO</b>	<b>4 671</b>	<b>7 058</b>	<b>6 936</b>	<b>6 660</b>	<b>5 186</b>	<b>4 894</b>	<b>5 616</b>	<b>5 695</b>	<b>70 480</b>	<b>5 354</b>	<b>5 680</b>	<b>5 969</b>	<b>5 816</b>	<b>6 104</b>	<b>TOTAL PECUARIO</b>	
Carne de ave	.	2 531	2 308	2 309	1 487	1 411	1 509	1 879	18 986	1 408	1 533	1 647	1 608	1 604	Carne de ave	
Carne de porcino	162	175	218	235	239	161	218	198	2 362	221	224	173	215	229	Carne de porcino	
Carne de vacuno	479	523	498	505	467	480	558	501	5 903	470	480	496	496	495	Carne de vacuno	
Carne de ovino	8	8	8	8	8	7	7	7	96	7	7	7	7	7	Carne de ovino	
Leche	3 003	2 909	2 878	2 667	2 302	2 284	2 319	2 448	32 213	2 631	2 727	2 948	2 823	2 988	Leche	
Huevos	1 019	912	1 026	936	683	551	1 005	662	10 920	617	709	698	667	781	Huevos	

1/ cifras preliminares.

Fuente: Dirección Regional Agraria de San Martín.

Elaboración: BCRP. Sucursal Iquitos. Departamento de Estudios Económicos.

Anexo Nº 02

SAN MARTÍN: SIEMBRAS AGRÍCOLAS POR CAMPAÑA 1/  
(Has.)

	CAMPAÑA 2011-2012				CAMPAÑA 2012-2013										
	May.	Jun.	Jul.	Ago.-Jul.	Ago.	Set.	Oct.	Nov.	Dic.	Ene.	Feb.	Mar.	Abr.	May.	
<b>TOTAL SIEMBRAS</b>	<b>10 544</b>	<b>11 534</b>	<b>15 492</b>	<b>184 431</b>	<b>9 721</b>	<b>23 715</b>	<b>20 717</b>	<b>9 642</b>	<b>9 628</b>	<b>13 995</b>	<b>24 014</b>	<b>19 317</b>	<b>8 733</b>	<b>10 443</b>	<b>TOTAL SIEMBRAS</b>
Arroz cáscara	4 945	5 457	9 798	85 316	6 234	5 246	5 735	7 410	6 807	8 346	8 787	6 496	5 697	5 700	Arroz cáscara
Frijol grano seco	922	1 761	844	5 996	126	81	113	122	259	368	404	183	442	1 071	Frijol grano seco
Frijol chichlayo	82	85	113	978	65	60	63	71	69	88	105	98	88	110	Frijol chichlayo
Plátano	200	622	223	3 516	207	180	212	260	204	222	195	230	184	162	Plátano
Yuca	694	830	892	8 296	801	677	722	568	594	578	536	545	581	581	Yuca
Papaya	69	73	86	551	82	94	95	96	74	105	72	37	60	37	Papaya
Piña	3	1	0	35	12	0	18	65	23	29	9	2	8	0	Piña
Sacha papa	1	1	1	11	1	1	1	1	1	1	1	1	1	1	Sacha papa
Maní	122	195	62	640	33	12	20	29	26	45	73	40	40	128	Maní
Pijuayo	0	0	0	0	0	0	0	3	0	0	0	0	0	2	Pijuayo
Caña de azúcar	1 981	17	6	2 150	9	2	13	16	0	13	32	19	14	14	Caña de azúcar
Maíz amarillo duro	748	1 587	2 593	52 780	1 726	15 133	11 525	59	175	2 349	11 786	9 881	893	1 836	Maíz amarillo duro
Palma aceitera	40	30	0	910	0	0	48	173	90	77	122	0	75	110	Palma aceitera
Cacao	288	250	423	4 436	195	498	558	334	262	338	322	303	254	229	Cacao
Otros agrícolas				0											Otros agrícolas
Café	235	479	327	14 813	131	1 389	1 425	266	773	609	799	1 051	184	312	Café
Soya	2	2	3	72	3	8	1	5	3	3	1	102	43	4	Soya
Sacha inchi	83	25	1	242	0	221	55	26	36	66	61	77	9	1	Sacha inchi
Algodón	0	9	0	2 052	0	0	0	0	120	665	594	138	0	0	Algodón
Tabaco	0	10	0	84	4	0	0	5	8	0	0	0	10	0	Tabaco
Resto agrícola	129	100	120	1 553	92	113	113	133	104	93	115	114	150	145	Resto agrícola

1/ cifras preliminares.

Fuente: Dirección Regional Agraria de San Martín.

Elaboración: BCRP. Sucursal Iquitos. Departamento de Estudios Económicos.



**Síntesis Económica de San Martín Mayo 2013**

Anexo Nº 03

**SAN MARTÍN: COSECHAS AGRÍCOLAS 1/**

(Has.)

	2012									2013					
	May.	Jun.	Jul.	Ago.	Set.	Oct.	Nov.	Dic.	Ene.-Dic.	Ene.	Feb.	Mar.	Abr.	May.	
<b>TOTAL COSECHAS</b>	<b>13 047</b>	<b>14 699</b>	<b>15 613</b>	<b>11 963</b>	<b>10 251</b>	<b>9 307</b>	<b>13 180</b>	<b>48 612</b>	<b>196 017</b>	<b>11 406</b>	<b>15 349</b>	<b>16 934</b>	<b>11 016</b>	<b>12 643</b>	<b>TOTAL COSECHAS</b>
Arroz cáscara	8 012	9 387	6 971	5 430	4 728	5 066	9 464	5 575	82 229	5 077	5 778	7 215	6 305	8 205	Arroz cáscara
Frijol grano seco	479	133	148	839	1 490	788	349	193	5 884	130	147	182	365	493	Frijol grano seco
Frijol chiclayo	85	83	87	95	99	76	73	69	975	69	74	79	91	91	Frijol chiclayo
Plátano	0	0	0	0	0	0	0	4 599	4 599	4	0	0	0	0	Plátano
Yuca	604	620	582	627	667	635	690	550	7 227	530	603	536	603	617	Yuca
Naranja	0	0	0	0	0	0	0	458	458	0	0	0	0	0	Naranja
Papaya	0	0	0	0	0	0	0	356	356	0	0	0	0	0	Papaya
Piña	0	0	0	0	0	0	0	176	176	0	0	0	0	0	Piña
Maní	23	29	29	104	147	97	83	31	678	27	26	29	30	68	Maní
Pijuayo	0	0	0	0	0	0	0	0	0	0	0	0	0	0	Pijuayo
Caña de azúcar	0	0	0	0	0	0	0	482	482	0	0	0	0	0	Caña de azúcar
Maíz amarillo duro	3 821	4 429	7 773	4 837	3 097	2 623	2 505	1 377	57 911	5 264	8 700	8 877	3 606	3 151	Maíz amarillo duro
Palma aceitera	0	0	0	0	0	0	0	0	0	0	0	0	0	0	Palma aceitera
Cacao	0	0	0	0	0	0	0	4 930	4 930	0	0	0	0	0	Cacao
Otros agrícolas															Otros agrícolas
Café	0	0	0	0	0	0	0	27 070	27 070	0	0	0	0	0	Café
Camu camu	0	0	0	0	0	0	0	0	0	0	0	0	0	0	Camu camu
Algodón	0	0	0	0	0	0	0	1 749	1 749	0	0	0	0	0	Algodón
Tabaco	0	0	0	0	4	6	0	7	40	5	5	0	0	0	Tabaco
Aguaje	0	0	0	0	0	0	0	150	150	0	0	0	0	0	Aguaje
Pacae	0	0	0	0	0	0	0	36	36	0	0	0	0	0	Pacae
Resto agrícola	23	18	23	31	19	16	16	804	1 067	300	16	16	16	18	Resto agrícola

1/ cifras preliminares.

Fuente: Dirección Regional Agraria de San Martín.

Elaboración: BCRP. Sucursal Iquitos. Departamento de Estudios Económicos.

Anexo Nº 04

**SAN MARTÍN: INDICADORES DEL SECTOR PESQUERO**

(T.M.)

	2012									2013					
	May.	Jun.	Jul.	Ago.	Set.	Oct.	Nov.	Dic.	Ene.-Dic.	Ene.	Feb.	Mar.	Abr.	May.	
<b>A. INGRESO OTROS DPTOS.</b>	<b>316</b>	<b>325</b>	<b>330</b>	<b>307</b>	<b>328</b>	<b>318</b>	<b>315</b>	<b>326</b>	<b>3 905</b>	<b>282</b>	<b>302</b>	<b>317</b>	<b>270</b>	<b>262</b>	<b>A. INGRESO OTROS DPTOS.</b>
- Fresco	212	217	234	199	207	224	214	211	2 545	209	210	229	190	190	- Fresco
- Salpreso	54	58	43	51	40	45	35	38	637	39	39	35	22	22	- Salpreso
- Seco-salado	50	50	53	57	81	49	66	77	723	34	53	53	58	50	- Seco-salado
<b>B. PRODUCCIÓN INTERNA</b>	<b>107</b>	<b>103</b>	<b>98</b>	<b>93</b>	<b>115</b>	<b>136</b>	<b>147</b>	<b>206</b>	<b>1 488</b>	<b>161</b>	<b>141</b>	<b>195</b>	<b>151</b>	<b>151</b>	<b>B. PRODUCCIÓN INTERNA</b>
- Acuicultura	104	98	92	86	107	125	136	197	1 419	157	139	189	130	123	- Acuicultura
- Extracción río Huallaga	3	5	6	7	8	11	11	9	69	4	2	6	21	28	- Extracción río Huallaga
<b>TOTAL DESEMBARQUE (A+B)</b>	<b>423</b>	<b>428</b>	<b>428</b>	<b>400</b>	<b>443</b>	<b>454</b>	<b>462</b>	<b>532</b>	<b>5 393</b>	<b>443</b>	<b>443</b>	<b>512</b>	<b>421</b>	<b>413</b>	<b>TOTAL DESEMBARQUE (A+B)</b>

Fuente: Dirección Regional de la Producción de San Martín.

Elaboración: BCRP. Sucursal Iquitos. Departamento de Estudios Económicos.

Anexo Nº 05

**SAN MARTÍN: PRODUCCIÓN DE MADERA ROLLIZA**  
(Metros cúbicos)

	2012									2013					Especies de madera
	May.	Jun.	Jul.	Ago.	Set.	Oct.	Nov.	Dic.	Ene.-Dic.	Ene.	Feb.	Mar.	Abr.	May.	
<b>Especies de madera</b>															<b>Especies de madera</b>
Alfaro	0	0	0	0	0	0	0	0	0	0	0	0	0	0	Alfaro
Ana caspi	0	32	0	25	27	0	3	0	217	0	0	30	0	9	Ana caspi
Bolaina	64	133	250	442	144	389	966	672	3 177	20	496	1 102	564	580	Bolaina
Caoba	0	0	0	0	0	0	0	0	0	0	0	0	0	0	Caoba
Capirona	0	0	0	0	20	52	0	0	155	11	9	13	130	0	Capirona
Catahua	0	26	52	17	0	2	4	0	133	0	12	0	0	0	Catahua
Cedro	0	273	0	258	1 199	643	104	95	3 073	0	14	0	47	0	Cedro
Cedro (otros)	21	272	3	74	187	61	68	65	1 016	0	36	0	0	0	Cedro (otros)
Copaiba	0	32	97	28	0	84	216	82	688	0	26	19	4	134	Copaiba
Cumala	23	39	63	5	54	2	39	62	555	63	40	32	188	145	Cumala
Estoraque	0	0	0	0	0	0	0	0	0	0	0	0	0	0	Estoraque
Huangana shiringa	21	6	12	7	5	17	12	0	151	0	0	0	0	0	Huangana shiringa
Huayuro	13	30	142	163	140	100	44	81	827	74	6	12	13	45	Huayuro
Ishpingo	0	0	0	0	0	0	0	0	0	0	7	0	0	0	Ishpingo
Leche caspi	41	59	5	6	69	10	0	5	232	0	0	0	44	0	Leche caspi
Manchinga	0	275	0	0	0	0	2	0	305	0	40	2	60	95	Manchinga
Marupa	16	4	45	29	25	37	17	5	263	46	19	0	61	57	Marupa
Mashonaste	12	0	10	0	0	8	3	0	79	5	8	0	8	18	Mashonaste
Moena	65	478	132	93	37	61	166	22	1 554	18	28	32	67	94	Moena
Papelilo caspi	0	2	11	1	68	4	59	9	222	12	9	0	12	32	Papelilo caspi
Pashaco	20	25	25	10	4	58	21	0	308	8	16	0	0	0	Pashaco
Pumaquiro	0	0	0	0	0	0	0	0	0	0	0	0	0	0	Pumaquiro
Quina Quina	4	0	21	3	10	10	14	0	62	0	0	0	0	0	Quina Quina
Quinilla	0	0	0	0	0	0	0	0	24	0	0	0	13	0	Quinilla
Tornillo	291	1 966	149	1 681	3 033	3 684	2 109	5	15 171	0	211	25	60	176	Tornillo
Otros	131	522	324	257	311	214	296	216	3 548	297	131	118	211	315	Otros
<b>TOTAL</b>	<b>722</b>	<b>4 174</b>	<b>1 341</b>	<b>3 099</b>	<b>5 333</b>	<b>5 436</b>	<b>4 143</b>	<b>1 319</b>	<b>31 760</b>	<b>554</b>	<b>1 108</b>	<b>1 385</b>	<b>1 482</b>	<b>1 700</b>	<b>TOTAL</b>

Fuente: Oficina Regional de Recursos Naturales de San Martín.

Elaboración: BCRP. Sucursal Iquitos. Departamento de Estudios Económicos.

Anexo Nº 06

SAN MARTÍN: PRODUCCIÓN DE MADERA ASERRADA  
(Metros cúbicos)

	2012									2013					Especies de madera
	May.	Jun.	Jul.	Ago.	Set.	Oct.	Nov.	Dic.	Ene.-Dic.	Ene.	Feb.	Mar.	Abr.	May.	
<b>Especies de madera</b>															<b>Especies de madera</b>
Alfaro	0	0	0	0	0	0	0	0	0	0	0	0	0	0	Alfaro
Ana caspi	0	0	0	13	7	0	2	0	89	16	0	15	0	5	Ana caspi
Bolaina	73	76	60	34	62	162	499	258	1 413	121	762	391	400	304	Bolaina
Caoba	0	0	0	0	0	0	0	0	0	0	0	0	0	0	Caoba
Capirona	0	13	0	0	17	75	0	0	194	6	18	0	0	0	Capirona
Catahua	0	3	12	22	2	6	5	0	92	29	0	9	0	0	Catahua
Cedro	3	30	29	19	141	481	128	95	1 152	84	9	22	57	4	Cedro
Cedro (otros)	13	67	30	52	97	81	86	33	509	16	0	0	0	0	Cedro (otros)
Copaiba	2	0	56	14	4	48	119	68	388	0	49	10	2	69	Copaiba
Cumala	26	62	34	10	24	1	19	71	350	49	76	22	112	75	Cumala
Estoraque	0	0	0	0	0	6	0	0	26	0	0	0	0	0	Estoraque
Huayruro	7	3	60	99	57	67	21	43	447	38	12	0	12	30	Huayruro
Ishpingo	0	0	0	0	0	0	6	12	35	0	0	14	0	0	Ishpingo
Leche caspi	18	23	15	4	4	14	2	2	125	0	0	0	0	0	Leche caspi
Manchinga	11	10	1	0	0	0	1	0	63	16	28	13	35	62	Manchinga
Marupa	7	4	21	18	13	19	2	9	127	24	63	3	36	29	Marupa
Mashonaste	6	2	5	0	0	4	2	0	38	2	16	0	4	9	Mashonaste
Moena	32	79	123	104	96	66	81	272	1 138	39	43	18	59	44	Moena
Papelillo caspi	0	10	5	1	0	2	30	5	88	6	17	0	6	17	Papelillo caspi
Pashaco	10	28	13	5	2	31	8	39	216	27	20	11	0	4	Pashaco
Pumaquiro	0	0	0	0	0	0	0	0	0	0	0	0	0	0	Pumaquiro
Quina quina	2	0	11	2	5	5	4	3	32	0	0	0	0	0	Quina quina
Quinilla	0	23	0	0	0	27	0	0	59	0	0	30	0	0	Quinilla
Rifari	26	22	32	10	3	6	7	6	160	5	0	5	14	0	Rifari
Riñón de huangana	0	0	0	0	0	0	0	0	0	0	0	0	0	0	Riñón de huangana
Tornillo	236	481	592	1 027	1 234	2 398	822	494	8 391	355	36	324	334	180	Tornillo
Zapote	17	7	0	0	0	0	0	0	50	0	0	0	0	0	Zapote
Otros	48	109	312	445	239	314	312	161	2 944	236	211	180	110	263	Otros
<b>TOTAL</b>	<b>537</b>	<b>1 052</b>	<b>1 411</b>	<b>1 879</b>	<b>2 007</b>	<b>3 813</b>	<b>2 156</b>	<b>1 571</b>	<b>18 126</b>	<b>1 069</b>	<b>1 360</b>	<b>1 067</b>	<b>1 181</b>	<b>1 095</b>	<b>TOTAL</b>

Fuente: Oficina Regional de Recursos Naturales de San Martín.

Elaboración: BCRP. Sucursal Iquitos. Departamento de Estudios Económicos.

Anexo Nº 07

**SAN MARTIN: PRODUCCIÓN MANUFACTURERA 1/**  
(Índice de volumen físico: 1995=100)

C I I U	2012										2013					C I I U
	May.	Jun.	Jul.	Ago.	Set.	Oct.	Nov.	Dic.	Ene.-Dic.	Ene.	Feb.	Mar.	Abr.	May.		
<b>MANUFACTURA NO PRIMARIA</b>	<b>216.4</b>	<b>242.0</b>	<b>232.9</b>	<b>245.7</b>	<b>225.7</b>	<b>263.3</b>	<b>215.1</b>	<b>215.1</b>	<b>229.6</b>	<b>194.6</b>	<b>200.8</b>	<b>187.8</b>	<b>226.9</b>	<b>253.3</b>	<b>MANUFACTURA NO PRIMARIA</b>	
1514 - Aceite y manteca	429.9	505.0	496.7	521.4	450.9	510.3	422.3	370.2	461.5	376.0	370.2	419.0	400.9	479.2	1514 - Aceite y manteca	
1554 - Bebidas gaseosas	437.9	424.2	365.8	461.3	435.6	452.6	397.0	435.3	412.6	505.0	337.7	350.0	464.2	431.1	1554 - Bebidas gaseosas	
2010 - Madera aserrada	6.8	13.2	17.8	23.6	25.3	48.0	27.1	19.8	19.0	13.5	17.1	13.4	14.9	13.8	2010 - Madera aserrada	
2411 - Jabón	348.9	306.8	321.9	280.7	294.3	305.7	322.9	440.6	332.6	342.8	331.0	444.0	422.6	392.7	2411 - Jabón	
2693 - Cemento	402.6	436.7	395.5	409.5	391.8	448.6	367.9	417.1	408.6	331.1	392.4	245.8	450.8	504.0	2693 - Cemento	

1/ cifras preliminares

Fuente: Dirección Regional de la Producción de San Martín - Encuesta a Empresas Industriales.

Elaboración: BCRP. Sucursal Iquitos. Departamento de Estudios Económicos.

Anexo Nº 08

**SAN MARTIN: PRODUCCIÓN MANUFACTURERA 1/**  
(Variación porcentual)

C I I U	2012/2011										2013/2012					C I I U
	May.	Jun.	Jul.	Ago.	Set.	Oct.	Nov.	Dic.	Ene.-Dic.	Ene.	Feb.	Mar.	Abr.	May.		
<b>MANUFACTURA NO PRIMARIA</b>	<b>-20.1</b>	<b>3.6</b>	<b>1.0</b>	<b>7.3</b>	<b>-5.7</b>	<b>6.3</b>	<b>-14.8</b>	<b>-12.8</b>	<b>-0.6</b>	<b>-17.0</b>	<b>-5.5</b>	<b>-19.6</b>	<b>4.1</b>	<b>17.1</b>	<b>MANUFACTURA NO PRIMARIA</b>	
1514 - Aceite y manteca	-31.3	10.9	8.7	13.0	-4.9	5.1	-19.5	-28.3	-2.7	-22.2	-12.8	-12.4	-9.9	11.5	1514 - Aceite y manteca	
1554 - Bebidas gaseosas	-13.0	-6.7	18.5	14.2	-6.4	11.0	6.9	-3.8	-0.2	5.8	12.7	3.2	9.0	-1.6	1554 - Bebidas gaseosas	
2010 - Madera aserrada	-26.9	25.7	91.4	8.3	-26.5	64.9	3.8	100.0	8.9	9.8	66.0	5.5	33.0	102.9	2010 - Madera aserrada	
2411 - Jabón	-25.1	-32.5	-17.0	31.8	-25.0	-18.3	-7.6	16.9	-7.3	11.8	2.8	-8.8	66.5	12.6	2411 - Jabón	
2693 - Cemento	2.4	3.5	-11.6	-4.3	2.5	2.5	-15.2	-3.8	2.8	-20.8	-4.2	-38.7	11.4	25.2	2693 - Cemento	

1/ preliminar

Fuente: Dirección Regional de la Producción de San Martín - Encuesta a Empresas Industriales.

Elaboración: BCRP. Sucursal Iquitos. Departamento de Estudios Económicos.

Anexo Nº 09

**EMPLEO FORMAL URBANO EN EMPRESAS DE 10 Y MÁS TRABAJADORES  
EN LA CIUDAD DE TARAPOTO POR SECTORES ECONÓMICOS**  
(Variación porcentual con respecto al mismo mes del año anterior)

Año	Mes	Comercio	Primario 1/	Industria	Servicios 2/	Transp.y comun.	Total
2012	MAY	11.0	9.7	-7.1	13.5	-1.3	9.8
	JUN	9.7	6.9	-9.3	12.4	-0.3	8.6
	JUL	11.4	8.8	-7.0	8.6	1.3	7.6
	AGO	13.3	11.0	-6.5	11.5	0.0	9.7
	SET	16.7	9.9	-8.3	22.8	4.5	16.2
	OCT	17.6	7.4	-11.5	7.6	6.4	8.9
	NOV	18.7	9.5	-2.6	6.4	6.0	9.4
DIC	17.8	11.8	-2.9	2.0	9.2	7.3	
2013	ENE	21.5	12.5	-4.8	4.9	11.2	10.1
	FEB	19.8	11.2	-6.0	6.9	12.3	10.5
	MAR	20.6	13.6	7.3	9.4	12.7	13.2
	ABR 3/	20.1	7.8	-1.5	7.6	16.4	11.1
	MAY	n.d.	n.d.	n.d.	n.d.	n.d.	n.d.

Nota: La información corresponde al primer día de cada mes.

1/ Conformada por las subramas agricultura, pesca y minería.

2/ Conformada por las subramas servicios prestados a empresas, restaurantes y hoteles, establecimientos financieros, enseñanza, servicios sociales y comunales; y electricidad, gas y agua.

3/ Preliminar.

Fuente: MITPE – Encuesta Nacional de Variación Mensual del Empleo (ENVME).

Elaboración: BCRP. Sucursal Iquitos. Departamento de Estudios Económicos.

Anexo Nº 10

**SAN MARTÍN: ARRIBOS Y PERNOCTACIONES A LOS ESTABLECIMIENTOS DE HOSPEDAJE 1/**  
(Número)

	2012									2013					
	May.	Jun.	Jul.	Ago.	Set.	Oct.	Nov.	Dic.	Ene.-Dic.	Ene.	Feb.	Mar.	Abr.	May.	
<b>ARRIBOS</b>	<b>45 539</b>	<b>48 356</b>	<b>47 550</b>	<b>56 851</b>	<b>50 166</b>	<b>51 018</b>	<b>53 055</b>	<b>55 732</b>	<b>580 551</b>	<b>51 291</b>	<b>46 697</b>	<b>48 694</b>	<b>48 837</b>	<b>53 635</b>	<b>ARRIBOS</b>
- Nacionales	44 849	47 237	45 557	56 049	49 582	50 383	52 226	55 121	570 499	50 659	46 095	47 906	48 084	52 842	- Nacionales
- Extranjeros	690	1 119	1 993	802	584	635	829	611	10 052	632	602	788	753	793	- Extranjeros
<b>PERNOCTACIONES</b>	<b>62 603</b>	<b>64 287</b>	<b>63 571</b>	<b>76 005</b>	<b>67 546</b>	<b>70 614</b>	<b>72 560</b>	<b>72 682</b>	<b>782 180</b>	<b>66 381</b>	<b>63 353</b>	<b>65 296</b>	<b>64 722</b>	<b>71 010</b>	<b>PERNOCTACIONES</b>
- Nacionales	60 840	62 846	60 459	74 207	65 980	68 972	69 487	71 373	760 390	64 906	61 945	63 751	62 965	69 353	- Nacionales
- Extranjeros	1 763	1 441	3 112	1 798	1 566	1 642	3 073	1 309	21 790	1 475	1 408	1 545	1 757	1 657	- Extranjeros

1/ cifras preliminares.

Fuente: Dirección Regional de Comercio Exterior y Turismo - San Martín.

Elaboración: BCRP. Sucursal Iquitos. Departamento de Estudios Económicos.

*Síntesis Económica de San Martín Mayo 2013*

Anexo Nº 11

**SAN MARTÍN: PRODUCCIÓN DE ELECTRICIDAD Y AGUA**

ELECTRICIDAD (KWH)	2012										2013					ELECTRICIDAD (KWH)
	May.	Jun.	Jul.	Ago.	Set.	Oct.	Nov.	Dic.	Ene.-Dic.	Ene.	Feb.	Mar.	Abr.	May.		
<b>TOTAL PRODUCCIÓN</b>	<b>6 087 415</b>	<b>4 026 949</b>	<b>2 399 182</b>	<b>1 780 823</b>	<b>2 399 411</b>	<b>3 744 138</b>	<b>3 337 851</b>	<b>3 467 503</b>	<b>52 108 939</b>	<b>5 628 759</b>	<b>5 733 989</b>	<b>5 898 070</b>	<b>5 508 186</b>	<b>5 193 208</b>	<b>TOTAL PRODUCCIÓN</b>	
Compras de electricidad al SEIN*	15 866 996	17 446 503	19 897 160	21 693 546	20 027 224	19 545 004	19 640 395	19 654 567	210 631 944	16 914 360	16 564 227	16 393 912	19 443 382	20 094 320	Compras de electricidad al SEIN*	

AGUA (M <sup>3</sup> )	2012										2013					AGUA (M <sup>3</sup> )
	May.	Jun.	Jul.	Ago.	Set.	Oct.	Nov.	Dic.	Ene.-Dic.	Ene.	Feb.	Mar.	Abr.	May.		
<b>PRODUCCIÓN</b>	<b>1 433 736</b>	<b>1 448 366</b>	<b>1 431 264</b>	<b>1 460 235</b>	<b>1 390 248</b>	<b>1 376 069</b>	<b>1 360 152</b>	<b>1 441 121</b>	<b>16 953 805</b>	<b>1 387 062</b>	<b>1 277 691</b>	<b>1 335 831</b>	<b>1 362 936</b>	<b>1 422 119</b>	<b>PRODUCCIÓN</b>	
EMAPA San Martín	1 116 969	1 151 955	1 137 501	1 147 566	1 097 583	1 100 925	1 088 365	1 186 816	13 329 235	1 087 391	996 665	1 077 808	1 072 126	1 118 077	EMAPA San Martín	
EPS Moyobamba	316 767	296 411	293 763	312 669	292 665	275 144	271 787	254 305	3 624 570	299 671	281 026	258 023	290 810	304 042	EPS Moyobamba	

\* de Electro Oriente S.A.

Fuente: MINEM, Electro Oriente S.A., OSINERGMIN, EMAPA San Martín y EPS Moyobamba SRL.

Elaboración: BCRP. Sucursal Iquitos. Departamento de Estudios Económicos.

Anexo Nº 12

**ÍNDICE DE PRECIOS AL CONSUMIDOR DE LA CIUDAD DE MOYOBAMBA**

(Base año 1994=100 empalmado con año 2001 y año 2009)

	POND.	2012									2013					Variación Porcentual			
		May.	Jun.	Jul.	Ago.	Set.	Oct.	Nov.	Dic.	Ene.	Feb.	Mar.	Abr.	May.	Mensual	Acumulada	Anual		
Alimentos y Bebidas	44.85	196.30	196.56	194.38	194.38	194.75	193.03	192.53	191.66	191.68	189.19	190.57	192.38	195.71	1.73	2.11	-0.10	Alimentos y Bebidas	
Vestido y Calzado	6.43	144.74	143.64	143.62	143.62	143.45	143.49	143.40	144.26	144.51	144.85	144.85	144.90	145.04	0.10	0.55	0.59	Vestido y Calzado	
Alq. Vivien. Comb. Elec.	7.70	195.24	195.52	195.44	195.44	195.67	197.04	197.22	196.80	196.94	198.32	198.70	198.74	193.61	-2.58	-1.62	-0.53	Alq. Vivien. Comb. Elec.	
Muebles, Ens. y Manten.	6.26	155.10	153.94	153.87	153.87	154.12	154.04	153.87	153.98	154.09	153.87	153.95	153.97	153.63	-0.22	-0.22	-0.71	Muebles, Ens. y Manten.	
Cuid. y Cons. de Salud	3.22	172.99	173.63	176.15	176.15	175.87	175.97	175.44	175.62	174.88	175.28	175.42	175.28	174.91	-0.21	-0.41	0.62	Cuid. y Cons. de Salud	
Transportes y Comunic.	12.58	144.36	144.44	143.70	143.70	142.98	142.47	142.73	143.33	142.89	142.07	142.47	142.48	142.63	0.10	-0.48	-1.34	Transportes y Comunic.	
Esparc. Div. Serv. Cult.	10.88	204.11	203.60	203.83	203.83	203.60	203.38	202.93	202.83	202.10	201.70	201.80	203.21	202.82	-0.19	-0.01	-0.62	Esparc. Div. Serv. Cult.	
Otros Bienes y Servicios	8.09	164.20	165.09	165.17	165.17	165.34	165.41	165.68	166.29	166.42	167.42	167.34	167.32	167.67	0.21	0.84	1.85	Otros Bienes y Servicios	
<b>ÍNDICE GENERAL</b>	<b>100.00</b>	<b>181.63</b>	<b>181.67</b>	<b>180.69</b>	<b>180.69</b>	<b>180.74</b>	<b>179.98</b>	<b>179.75</b>	<b>179.55</b>	<b>179.46</b>	<b>178.40</b>	<b>179.11</b>	<b>180.04</b>	<b>181.14</b>	<b>0.61</b>	<b>0.89</b>	<b>-0.15</b>	<b>ÍNDICE GENERAL</b>	

Fuente: Instituto Nacional de Estadística e Informática - Moyobamba.

Elaboración: BCRP. Sucursal Iquitos. Departamento de Estudios Económicos.

Anexo Nº 13

SAN MARTÍN: EXPORTACIONES FOB POR GRUPO DE PRODUCTOS

(Miles US\$)

	2012										2013					
	May.	Jun.	Jul.	Ago.	Set.	Oct.	Nov.	Dic.	Ene.-Dic.	Ene.	Feb.	Mar.	Abr.	May.		
<b>1. Productos tradicionales</b>	<b>137</b>	<b>94</b>	<b>4 802</b>	<b>8 850</b>	<b>10 287</b>	<b>9 358</b>	<b>8 715</b>	<b>2 905</b>	<b>54 537</b>	<b>957</b>	<b>1 516</b>	<b>868</b>	<b>1 674</b>	<b>3 995</b>	<b>1. Productos tradicionales</b>	
- Algodón	62	0	0	0	0	23	42	0	280	0	0	0	0	0	- Algodón	
- Café verde en grano seco	75	94	4 802	8 850	10 287	9 335	8 673	2 905	54 257	957	1 516	868	1 674	3 995	- Café verde en grano seco	
<b>2. Productos no tradicionales</b>	<b>760</b>	<b>834</b>	<b>746</b>	<b>1 218</b>	<b>1 530</b>	<b>1 569</b>	<b>1 172</b>	<b>1 716</b>	<b>16 299</b>	<b>1 941</b>	<b>1 507</b>	<b>1 716</b>	<b>1 440</b>	<b>3 288</b>	<b>2. Productos no tradicionales</b>	
- Forestales	0	0	0	0	0	0	0	57	1 045	0	66	65	160	71	- Forestales	
* Madera aserrada	0	0	0	0	0	0	0	57	182	0	35	9	53	16	* Madera aserrada	
* Tablillas y Frisos	0	0	0	0	0	0	0	0	726	0	23	22	0	36	* Tablillas y Frisos	
* Machihembrado	0	0	0	0	0	0	0	0	0	0	0	0	33	0	* Machihembrado	
* Otros acabados	0	0	0	0	0	0	0	0	136	0	8	34	74	19	* Otros acabados	
- Pesqueros	0	0	2	253	0	482	239	239	1 467	0	0	0	0	245	- Pesqueros	
* Paiche salado	0	0	2	253	0	482	239	239	1 467	0	0	0	0	245	* Paiche salado	
- Agroindustriales	750	832	739	965	1 510	1 073	933	1 419	13 648	1 912	1 426	1 651	1 263	2 962	- Agroindustriales	
* Conservas de palmito	286	254	391	225	294	238	209	250	3 097	158	178	355	239	125	* Conservas de palmito	
* Tabaco negro / rubio	0	0	74	0	571	503	259	542	2 594	92	0	0	0	0	* Tabaco negro / rubio	
* Manteca y aceite de palma	0	0	0	0	0	0	0	0	535	54	232	282	406	265	* Manteca y aceite de palma	
* Cacao y cáscara de cacao	340	537	129	657	425	187	75	332	5 123	1 573	989	868	372	2 400	* Cacao y cáscara de cacao	
* Aceite de sachá inchi	109	16	145	0	95	134	372	291	1 537	17	2	6	90	86	* Aceite de sachá inchi	
* Uña de gato	0	0	0	0	0	0	0	0	0	0	0	0	0	0	* Uña de gato	
* Chocolates	0	0	0	0	4	3	4	4	18	3	0	0	0	2	* Chocolates	
* Puros	11	25	0	0	12	8	14	0	240	15	25	0	16	0	* Puros	
* Otros 1/	4	0	0	83	109	0	0	0	504	0	0	140	140	84	* Otros 1/	
- Resto 2/	10	2	5	0	20	14	0	1	139	29	15	0	17	10	- Resto 2/	
<b>TOTAL EXPORTACIONES (1+2)</b>	<b>897</b>	<b>928</b>	<b>5 548</b>	<b>10 068</b>	<b>11 817</b>	<b>10 927</b>	<b>9 887</b>	<b>4 621</b>	<b>70 836</b>	<b>2 898</b>	<b>3 023</b>	<b>2 584</b>	<b>3 114</b>	<b>7 283</b>	<b>TOTAL EXPORTACIONES (1+2)</b>	

1/ plantas vivas, achiote, maca, semillas de pijuayo, etc.

2/ manufactura de piedras preciosas, bisutería, material publicitario, objetos de adorno, etc.

Fuente: SUNAT ( www.sunat.gob.pe )

Elaboración: BCRP. Sucursal Iquitos. Departamento de Estudios Económicos.

Síntesis Económica de San Martín Mayo 2013

Anexo Nº 14

SAN MARTÍN: EXPORTACIONES FOB POR BLOQUE ECONÓMICO Y PAÍSES

(Miles de US\$)

BLOQUE ECONÓMICO	2012								Ene.-Dic.	2013					BLOQUE ECONÓMICO
	May.	Jun.	Jul.	Ago.	Set.	Oct.	Nov.	Dic.		Ene.	Feb.	Mar.	Abr.	May.	
<b>I. AMERICA</b>	<b>114</b>	<b>178</b>	<b>520</b>	<b>1 172</b>	<b>1 281</b>	<b>1 034</b>	<b>1 206</b>	<b>1 412</b>	<b>12 451</b>	<b>540</b>	<b>1 429</b>	<b>1 009</b>	<b>1 612</b>	<b>2 189</b>	<b>I. AMERICA</b>
<b>TLCAN</b>	<b>40</b>	<b>148</b>	<b>379</b>	<b>1 090</b>	<b>817</b>	<b>972</b>	<b>838</b>	<b>957</b>	<b>7 883</b>	<b>486</b>	<b>1 057</b>	<b>312</b>	<b>118</b>	<b>1 833</b>	<b>TLCAN</b>
-Canadá	0	0	110	36	58	33	99	16	611	78	0	13	0	0	-Canadá
-Estados Unidos	40	131	269	1 054	743	900	700	924	7 085	335	1 026	299	118	1 816	-Estados Unidos
-México	0	17	0	0	16	39	39	17	187	73	31	0	0	17	-México
<b>CAN</b>	<b>10</b>	<b>0</b>	<b>5</b>	<b>82</b>	<b>157</b>	<b>48</b>	<b>64</b>	<b>0</b>	<b>2 110</b>	<b>0</b>	<b>119</b>	<b>275</b>	<b>941</b>	<b>0</b>	<b>CAN</b>
-Bolivia	0	0	0	0	0	0	0	0	411	0	0	0	2	0	-Bolivia
-Colombia	10	0	0	17	127	48	64	0	1 587	0	109	275	934	0	-Colombia
-Ecuador	0	0	5	65	30	0	0	0	102	0	10	0	5	0	-Ecuador
-Venezuela	0	0	0	0	0	0	0	0	10	0	0	0	0	0	-Venezuela
<b>MERCOSUR</b>	<b>0</b>	<b>0</b>	<b>60</b>	<b>0</b>	<b>0</b>	<b>14</b>	<b>61</b>	<b>76</b>	<b>681</b>	<b>0</b>	<b>0</b>	<b>278</b>	<b>217</b>	<b>198</b>	<b>MERCOSUR</b>
-Argentina	0	0	60	0	0	0	52	47	159	0	0	46	69	114	-Argentina
-Brasil	0	0	0	0	0	14	9	0	464	0	0	232	148	84	-Brasil
-Resto MERCOSUR	0	0	0	0	0	0	0	29	58	0	0	0	0	0	-Resto MERCOSUR
<b>CHILE</b>	<b>64</b>	<b>0</b>	<b>2</b>	<b>0</b>	<b>24</b>	<b>0</b>	<b>235</b>	<b>263</b>	<b>1 021</b>	<b>54</b>	<b>232</b>	<b>144</b>	<b>327</b>	<b>153</b>	<b>CHILE</b>
<b>RESTO DE AMÉRICA</b>	<b>0</b>	<b>30</b>	<b>74</b>	<b>0</b>	<b>283</b>	<b>0</b>	<b>8</b>	<b>116</b>	<b>756</b>	<b>0</b>	<b>21</b>	<b>0</b>	<b>9</b>	<b>5</b>	<b>RESTO DE AMÉRICA</b>
<b>II. EUROPA</b>	<b>676</b>	<b>750</b>	<b>4 897</b>	<b>8 896</b>	<b>10 119</b>	<b>9 381</b>	<b>8 160</b>	<b>2 868</b>	<b>55 234</b>	<b>2 358</b>	<b>1 585</b>	<b>1 529</b>	<b>1 396</b>	<b>4 890</b>	<b>II. EUROPA</b>
<b>UNIÓN EUROPEA</b>	<b>676</b>	<b>687</b>	<b>4 897</b>	<b>8 896</b>	<b>10 119</b>	<b>9 381</b>	<b>8 160</b>	<b>2 868</b>	<b>54 082</b>	<b>2 358</b>	<b>1 585</b>	<b>1 466</b>	<b>1 396</b>	<b>4 890</b>	<b>UNIÓN EUROPEA</b>
-Alemania	0	0	2 902	7 139	7 485	6 951	5 416	775	34 714	385	532	379	409	1 294	-Alemania
-Bélgica / Luxemburgo	60	0	181	192	1 330	593	820	1 303	5 422	486	47	52	100	900	-Bélgica / Luxemburgo
-España	193	169	252	76	84	89	44	85	1 970	204	136	446	287	392	-España
-Francia	97	84	825	149	210	215	240	290	2 895	74	88	126	215	147	-Francia
-Italia	46	302	37	128	144	733	89	410	3 097	703	177	130	80	620	-Italia
-Países Bajos	0	132	0	718	456	256	130	1	1 957	163	509	306	63	846	-Países Bajos
-Resto Unión Europea	280	0	700	494	410	544	1 421	4	4 027	343	96	27	242	691	-Resto Unión Europea
<b>SUIZA</b>	<b>0</b>	<b>63</b>	<b>0</b>	<b>0</b>	<b>0</b>	<b>0</b>	<b>0</b>	<b>0</b>	<b>1 139</b>	<b>0</b>	<b>0</b>	<b>63</b>	<b>0</b>	<b>0</b>	<b>SUIZA</b>
<b>RESTO DE EUROPA</b>	<b>0</b>	<b>0</b>	<b>0</b>	<b>0</b>	<b>0</b>	<b>0</b>	<b>0</b>	<b>0</b>	<b>13</b>	<b>0</b>	<b>0</b>	<b>0</b>	<b>0</b>	<b>0</b>	<b>RESTO DE EUROPA</b>
<b>III. ASIA</b>	<b>107</b>	<b>0</b>	<b>131</b>	<b>0</b>	<b>417</b>	<b>474</b>	<b>521</b>	<b>341</b>	<b>3 038</b>	<b>0</b>	<b>9</b>	<b>46</b>	<b>106</b>	<b>204</b>	<b>III. ASIA</b>
-China	62	0	0	0	7	14	41	0	761	0	0	0	53	10	-China
-Japón	45	0	58	0	77	100	77	0	501	0	0	0	0	77	-Japón
-Hong Kong	0	0	0	0	0	0	0	0	0	0	0	0	7	0	-Taiwán
-Resto de Asia	0	0	73	0	333	360	403	341	1 776	0	9	46	46	117	-Resto de Asia
<b>IV. OCEANIA</b>	<b>0</b>	<b>0</b>	<b>0</b>	<b>0</b>	<b>0</b>	<b>38</b>	<b>0</b>	<b>0</b>	<b>113</b>	<b>0</b>	<b>0</b>	<b>0</b>	<b>0</b>	<b>0</b>	<b>IV. OCEANIA</b>
<b>V. NO DECLARADOS</b>	<b>0</b>	<b>0</b>	<b>0</b>	<b>0</b>	<b>0</b>	<b>0</b>	<b>0</b>	<b>0</b>	<b>0</b>	<b>0</b>	<b>0</b>	<b>0</b>	<b>0</b>	<b>0</b>	<b>V. NO DECLARADOS</b>
<b>TOTAL</b>	<b>897</b>	<b>928</b>	<b>5 548</b>	<b>10 068</b>	<b>11 817</b>	<b>10 927</b>	<b>9 887</b>	<b>4 621</b>	<b>70 836</b>	<b>2 898</b>	<b>3 023</b>	<b>2 584</b>	<b>3 114</b>	<b>7 283</b>	<b>TOTAL</b>

Fuente: SUNAT. ( www.sunat.gob.pe )

Elaboración: BCRP. Sucursal Iquitos. Departamento de Estudios Económicos.



Anexo Nº 15

SAN MARTÍN: INGRESOS RECAUDADOS

(Miles de nuevos soles)

	2012										2013					
	May.	Jun.	Jul.	Ago.	Set.	Oct.	Nov.	Dic.	Ene.-Dic.	Ene.	Feb.	Mar.	Abr.	May.		
<b>I. INGRESOS TRIBUTARIOS</b>	<b>9 883</b>	<b>9 665</b>	<b>10 822</b>	<b>10 556</b>	<b>11 638</b>	<b>11 588</b>	<b>15 138</b>	<b>14 069</b>	<b>140 328</b>	<b>14 441</b>	<b>12 368</b>	<b>13 525</b>	<b>14 923</b>	<b>10 881</b>	<b>I. INGRESOS TRIBUTARIOS</b>	
1. Impuesto a la renta	5 488	5 523	5 701	5 677	6 406	7 263	7 788	7 764	82 385	9 695	7 321	8 705	8 397	6 063	1. Impuesto a la renta	
- Personas naturales	1 316	1 332	1 401	1 240	1 231	1 394	1 521	1 688	18 111	2 190	1 359	1 688	2 847	1 667	- Personas naturales	
- Personas jurídicas	3 777	3 888	4 090	4 301	5 043	5 378	6 137	5 892	57 484	7 048	5 907	6 141	3 229	3 598	- Personas jurídicas	
- Regularización	395	303	210	136	132	491	130	184	6 790	457	55	876	2 320	798	- Regularización	
2. Impuesto a la importación	1	0	1	0	3	0	0	0	5	1	0	0	0	0	2. Impuesto a la importación	
3. Impuesto general a las ventas (IGV)	3 301	3 192	4 046	3 816	4 072	3 155	6 113	5 267	45 053	3 743	4 317	4 037	3 592	3 476	3. Impuesto general a las ventas (IGV)	
- Operaciones internas	3 198	3 177	4 042	3 794	4 070	3 153	6 105	5 182	44 765	3 741	4 307	4 019	3 560	3 473	- Operaciones internas	
- Operaciones externas	103	15	4	22	2	2	8	85	288	2	10	18	32	3	- Operaciones externas	
4. Impuesto selectivo al consumo (ISC)	0	0	1	0	0	0	0	0	1	0	0	7	0	0	4. Impuesto selectivo al consumo (ISC)	
5. Otros ingresos tributarios	1 093	950	1 073	1 063	1 157	1 170	1 237	1 038	12 884	1 002	730	776	2 934	1 342	5. Otros ingresos tributarios	
<b>II. INGRESOS NO TRIBUTARIOS</b>	<b>1 256</b>	<b>269</b>	<b>401</b>	<b>914</b>	<b>894</b>	<b>413</b>	<b>4 855</b>	<b>253</b>	<b>11 029</b>	<b>779</b>	<b>298</b>	<b>2 803</b>	<b>512</b>	<b>846</b>	<b>II. INGRESOS NO TRIBUTARIOS</b>	
<b>III. TOTAL INGRESOS CORRIENTES (I+II)</b>	<b>11 139</b>	<b>9 934</b>	<b>11 223</b>	<b>11 470</b>	<b>12 532</b>	<b>12 001</b>	<b>19 993</b>	<b>14 322</b>	<b>151 357</b>	<b>15 220</b>	<b>12 666</b>	<b>16 328</b>	<b>15 434</b>	<b>11 727</b>	<b>III. TOTAL INGRESOS CORRIENTES (I+II)</b>	

Fuente: SUNAT ( www.sunat.gob.pe).

Elaboración: BCRP. Sucursal Iquitos. Departamento de Estudios Económicos.

Anexo Nº 16

SAN MARTÍN: EJECUCIÓN DE INGRESOS DEL GOBIERNO REGIONAL 1/

(Miles de nuevos soles)

	2012									2013					
	May.	Jun.	Jul.	Ago.	Set.	Oct.	Nov.	Dic.	Ene.-Dic.	Ene.	Feb.	Mar.	Abr.	May.	
<b>TOTAL INGRESOS (I+II+III)</b>	<b>4 508</b>	<b>16 623</b>	<b>10 530</b>	<b>46 342</b>	<b>15 554</b>	<b>15 238</b>	<b>12 398</b>	<b>46 795</b>	<b>255 435</b>	<b>104 656</b>	<b>11 893</b>	<b>6 760</b>	<b>14 552</b>	<b>8 599</b>	<b>TOTAL INGRESOS (I+II+III)</b>
<b>I. INGRESOS CORRIENTES</b>	<b>7 073</b>	<b>4 990</b>	<b>8 527</b>	<b>37 937</b>	<b>17 438</b>	<b>4 159</b>	<b>15 697</b>	<b>58 679</b>	<b>165 421</b>	<b>5 283</b>	<b>14 289</b>	<b>10 369</b>	<b>15 624</b>	<b>10 588</b>	<b>I. INGRESOS CORRIENTES</b>
Impuestos y contribuciones obligatorias	0	0	0	8	0	0	0	0	52	0	0	0	0	0	Impuestos y contribuciones obligatorias
Venta de bienes y servicios, y derechos	705	2 622	660	1 015	1 417	1 223	1 527	859	14 535	780	946	808	1 276	1 005	Venta de bienes y servicios, y derechos
Donaciones y transferencias	6 112	2 262	7 827	36 841	15 620	2 870	14 125	24 464	115 790	4 471	13 277	9 507	14 240	9 518	Donaciones y transferencias
Otros ingresos corrientes	256	106	40	73	401	66	45	33 356	35 044	32	66	54	108	65	Otros ingresos corrientes
<b>II. INGRESOS DE CAPITAL</b>	<b>0</b>	<b>1</b>	<b>8</b>	<b>0</b>	<b>0</b>	<b>99</b>	<b>0</b>	<b>4</b>	<b>127</b>	<b>0</b>	<b>0</b>	<b>1</b>	<b>0</b>	<b>1</b>	<b>II. INGRESOS DE CAPITAL</b>
Venta de activos no financieros	0	0	7	0	0	16	0	0	23	0	0	0	0	0	Venta de activos no financieros
Venta de activos financieros	0	1	1	0	0	83	0	4	104	0	0	1	0	1	Venta de activos financieros
<b>III. FINANCIAMIENTO</b>	<b>- 2 565</b>	<b>11 632</b>	<b>1 995</b>	<b>8 405</b>	<b>- 1 884</b>	<b>10 980</b>	<b>- 3 299</b>	<b>- 11 888</b>	<b>89 887</b>	<b>99 373</b>	<b>- 2 396</b>	<b>- 3 610</b>	<b>- 1 072</b>	<b>- 1 990</b>	<b>III. FINANCIAMIENTO</b>
Endeudamiento	659	12 984	2 228	7 734	3 053	11 477	4 227	14 159	70 235	0	6 704	887	3 363	449	Endeudamiento
Saldo de balance	- 3 224	- 1 352	- 233	671	- 4 937	- 497	- 7 526	- 26 047	19 652	99 373	- 9 100	- 4 497	- 4 435	- 2 439	Saldo de balance
<b>TOTAL INGRESOS POR FUENTE</b>	<b>4 508</b>	<b>16 623</b>	<b>10 530</b>	<b>46 342</b>	<b>15 554</b>	<b>15 238</b>	<b>12 398</b>	<b>46 795</b>	<b>255 435</b>	<b>104 656</b>	<b>11 893</b>	<b>6 760</b>	<b>14 552</b>	<b>8 599</b>	<b>TOTAL INGRESOS POR FUENTE</b>
Canon y sobrecanon	5 071	0	5 614	35 034	5 647	- 363	4 831	25 857	135 025	85 098	3 823	3 872	3 899	3	Canon y sobrecanon
Recursos directamente recaudados	801	2 795	727	1 096	1 819	2 143	1 562	909	19 275	4 143	1 012	881	1 385	1 757	Recursos directamente recaudados
Donaciones y transferencias	666	844	1 961	2 478	5 153	1 981	2 139	5 870	31 449	5 145	3 350	2 007	6 530	6 839	Donaciones y transferencias
Recursos por operac. Ofic. Cred. Exter.	- 2 030	12 984	2 228	7 734	2 935	11 477	3 866	14 159	69 686	10 270	3 708	0	2 738	0	Recursos por operac. Ofic. Cred. Exter.

1/ cifras preliminares.

Fuente: Ministerio de Economía y Finanzas. (www.mef.gob.pe)

Elaboración: BCRP. Sucursal Iquitos. Departamento de Estudios Económicos.

Síntesis Económica de San Martín Mayo 2013

Anexo Nº 17

SAN MARTÍN: EJECUCIÓN DE GASTOS DEL GOBIERNO REGIONAL 1/

(Miles de nuevos soles)

	2012										2013					
	May.	Jun.	Jul.	Ago.	Set.	Oct.	Nov.	Dic.	Ene.-Dic.	Ene.	Feb.	Mar.	Abr.	May.		
<b>TOTAL DE GASTOS (I+II+III)</b>	<b>71 824</b>	<b>79 655</b>	<b>55 998</b>	<b>57 018</b>	<b>59 244</b>	<b>101 654</b>	<b>120 702</b>	<b>109 438</b>	<b>840 460</b>	<b>42 184</b>	<b>64 805</b>	<b>67 386</b>	<b>81 996</b>	<b>70 788</b>	<b>TOTAL DE GASTOS (I+II+III)</b>	
<b>I. GASTOS CORRIENTES</b>	<b>37 010</b>	<b>35 296</b>	<b>41 508</b>	<b>38 405</b>	<b>38 286</b>	<b>39 853</b>	<b>41 340</b>	<b>67 821</b>	<b>476 868</b>	<b>36 714</b>	<b>38 567</b>	<b>38 919</b>	<b>40 786</b>	<b>41 247</b>	<b>I. GASTOS CORRIENTES</b>	
-Personal y obligaciones	27 200	25 049	30 462	25 110	26 436	26 576	26 302	38 098	327 197	29 696	30 886	28 682	29 416	30 010	-Personal y obligaciones	
-Obligaciones previsionales	3 301	3 336	4 415	3 546	4 201	3 281	3 653	4 816	45 527	4 737	3 435	3 286	3 880	3 288	-Obligaciones previsionales	
-Bienes y servicios	6 342	6 289	5 861	8 320	7 388	9 849	10 830	17 998	92 774	2 204	4 163	6 573	7 221	7 897	-Bienes y servicios	
-Otros gastos corrientes	167	622	770	1 429	261	147	555	6 909	11 370	77	83	378	269	52	-Otros gastos corrientes	
<b>II. GASTOS DE CAPITAL</b>	<b>34 814</b>	<b>44 359</b>	<b>14 490</b>	<b>18 613</b>	<b>20 958</b>	<b>61 801</b>	<b>79 362</b>	<b>41 617</b>	<b>363 024</b>	<b>5 470</b>	<b>26 238</b>	<b>28 467</b>	<b>41 210</b>	<b>27 832</b>	<b>II. GASTOS DE CAPITAL</b>	
-Inversiones no financieras	34 814	38 647	14 490	18 613	20 958	61 801	79 362	41 617	357 312	5 470	26 238	28 467	41 210	27 832	-Inversiones no financieras	
-Inversiones financieras	0	0	0	0	0	0	0	0	0	0	0	0	0	0	-Inversiones financieras	
-Donaciones y Transferencias	0	5 712	0	0	0	0	0	0	5 712	0	0	0	0	0	-Donaciones y Transferencias	
-Otros gastos de capital	0	0	0	0	0	0	0	0	0	0	0	0	0	0	-Otros gastos de capital	
<b>III. SERVICIO DE LA DEUDA</b>	<b>0</b>	<b>0</b>	<b>0</b>	<b>0</b>	<b>0</b>	<b>0</b>	<b>0</b>	<b>0</b>	<b>568</b>	<b>0</b>	<b>0</b>	<b>0</b>	<b>0</b>	<b>1 709</b>	<b>III. SERVICIO DE LA DEUDA</b>	
-Intereses	0	0	0	0	0	0	0	0	568	0	0	0	0	1 709	-Intereses	
-Amortización	0	0	0	0	0	0	0	0	0	0	0	0	0	0	-Amortización	
<b>TOTAL DE GASTOS POR FUENTE</b>	<b>71 824</b>	<b>79 655</b>	<b>55 998</b>	<b>57 018</b>	<b>59 244</b>	<b>101 654</b>	<b>120 702</b>	<b>109 438</b>	<b>840 460</b>	<b>42 184</b>	<b>64 805</b>	<b>67 386</b>	<b>81 996</b>	<b>70 788</b>	<b>TOTAL DE GASTOS POR FUENTE</b>	
Recursos ordinarios (Asignación MEF)	64 376	67 682	49 423	44 621	48 296	83 362	78 761	83 146	681 499	40 667	54 029	59 371	68 348	60 071	Recursos ordinarios (Asignación MEF)	
Canon y sobrecanon	422	1 532	616	1 847	6 108	10 264	31 132	-2 750	53 796	11	5 471	3 502	5 958	5 810	Canon y sobrecanon	
Recursos directamente recaudados	757	1 029	1 017	1 909	1 059	1 614	1 306	2 680	14 984	275	1 162	1 254	1 341	1 397	Recursos directamente recaudados	
Donaciones y transferencias	1 258	912	469	2 704	976	2 059	2 376	10 331	26 194	1 221	37	1 362	2 431	2 075	Donaciones y transferencias	
Recursos por Oper. Ofi. De Créd. externo	5 011	8 500	4 473	5 937	2 805	4 355	7 127	16 031	63 987	10	4 106	1 897	3 918	1 435	Recursos por Oper. Ofi. De Créd. externo	

1/ cifras preliminares.

Fuente: Ministerio de Economía y Finanzas. (www.mef.gob.pe)

Elaboración: BCRP. Sucursal Iquitos. Departamento de Estudios Económicos.

Anexo Nº 18

SAN MARTÍN: PROGRAMA DE INVERSIONES DEL GOBIERNO REGIONAL 1/

(Miles de nuevos soles)

	2012									2013					
	May.	Jun.	Jul.	Ago.	Set.	Oct.	Nov.	Dic.	Ene.-Dic.	Ene.	Feb.	Mar.	Abr.	May.	
AGROPECUARIA	494	741	544	725	420	600	1 604	14 992	21 725	598	1 273	1 030	1 614	2 193	AGROPECUARIA
DEFENSA Y SEGURIDAD NACIONAL	24	11	147	49	1	4	0	8	305	0	0	0	0	0	DEFENSA Y SEGURIDAD NACIONAL
CULTURA Y DEPORTE	561	1 055	798	957	1 067	1 554	2 852	974	13 372	8	488	76	239	750	CULTURA Y DEPORTE
EDUCACIÓN	142	91	124	132	2 878	834	4 542	9 080	18 853	1	5 777	2 649	1 974	3 127	EDUCACIÓN
ENERGÍA	415	11	4	70	1 865	910	501	147	4 129	0	530	250	413	1 017	ENERGÍA
MEDIO AMBIENTE	763	227	168	271	555	360	451	882	4 591	462	- 10	340	431	475	MEDIO AMBIENTE
ORDEN PUBLICO Y SEGURIDAD	0	0	0	0	0	0	0	7	7	0	0	0	20	394	ORDEN PUBLICO Y SEGURIDAD
PESCA	57	97	104	179	92	129	191	356	1 421	30	53	101	86	175	PESCA
PLANEAMIENTO, GESTION Y RESERVA	3 048	3 629	3 442	4 026	3 314	4 130	4 058	7 716	45 265	1 847	3 319	4 249	4 304	4 019	PLANEAMIENTO, GESTION Y RESERVA
PROTECCION SOCIAL	36	0	0	0	1	1	0	2	54	0	0	0	0	0	PROTECCION SOCIAL
SALUD	20 502	19 239	958	1 036	3 540	1 756	17 395	-8 117	58 404	0	3 658	12 049	7 834	1 581	SALUD
SANEAMIENTO	6 947	10 290	6 309	7 699	4 069	12 898	10 755	6 369	80 476	952	6 103	3 771	5 423	2 186	SANEAMIENTO
TRABAJO	6	10	5	3	1	0	0	4	49	0	1	0	2	8	TRABAJO
TRANSPORTE	1 671	3 066	1 747	3 322	2 919	38 422	36 617	8 087	105 180	1 542	4 987	3 876	18 825	11 866	TRANSPORTE
COMUNICACIONES	0	0	0	0	0	0	0	0	244	0	0	0	0	0	COMUNICACIONES
COMERCIO	29	18	29	23	48	42	51	63	395	7	13	12	0	1	COMERCIO
TURISMO	117	158	111	121	188	136	224	170	1 798	22	45	63	40	39	TURISMO
VIVIENDA Y DESARROLLO URBANO	3	4	0	0	0	25	121	877	1 045	0	1	0	5	1	VIVIENDA Y DESARROLLO URBANO
<b>TOTAL DE INVERSIONES POR SECTORES</b>	<b>34 815</b>	<b>38 647</b>	<b>14 490</b>	<b>18 613</b>	<b>20 958</b>	<b>61 801</b>	<b>79 362</b>	<b>41 617</b>	<b>357 313</b>	<b>5 469</b>	<b>26 238</b>	<b>28 466</b>	<b>41 210</b>	<b>27 832</b>	<b>TOTAL DE INVERSIONES POR SECTORES</b>

1/ cifras preliminares.

Fuente: Ministerio de Economía y Finanzas. (www.mef.gob.pe)

Elaboración: BCRP. Sucursal Iquitos. Departamento de Estudios Económicos.

Anexo Nº 19

**SAN MARTÍN: DEPÓSITOS Y OBLIGACIONES DEL SISTEMA FINANCIERO POR ENTIDAD**  
(Saldos en miles de nuevos soles)

	2012								2013					
	May.	Jun.	Jul.	Ago.	Set.	Oct.	Nov.	Dic.	Ene.	Feb.	Mar.	Abr.	May.	
<b>A. EMPRESAS BANCARIAS</b>	<b>247 418</b>	<b>252 686</b>	<b>245 929</b>	<b>252 124</b>	<b>268 650</b>	<b>265 969</b>	<b>270 304</b>	<b>284 696</b>	<b>264 339</b>	<b>251 985</b>	<b>293 354</b>	<b>265 883</b>	<b>278 928</b>	<b>A. EMPRESAS BANCARIAS</b>
Banco Continental	100 644	104 878	99 764	106 917	122 250	125 499	123 363	121 939	114 847	107 419	118 326	122 371	117 320	Banco Continental
Banco de Crédito	97 168	98 914	96 980	93 797	94 454	88 837	90 704	101 595	91 514	89 120	121 814	88 064	102 223	Banco de Crédito
Banco Interbank	21 168	21 476	20 789	21 297	24 226	23 055	25 816	25 866	24 732	24 892	24 423	23 567	26 532	Banco Interbank
Banco Scotiabank	19 517	18 834	19 626	20 804	17 282	19 011	20 729	25 795	23 455	21 046	19 406	22 136	23 616	Banco Scotiabank
Banco MIBanco	8 072	7 663	7 647	8 200	9 321	8 618	8 599	8 340	8 625	8 203	8 181	8 592	8 192	Banco MIBanco
Banco Azteca	535	556	644	628	508	534	553	553	585	650	657	649	656	Banco Azteca
Banco Financiero	314	365	479	481	609	415	540	608	581	655	547	504	389	Banco Financiero
<b>B. EMPRESAS FINANCIERAS</b>	<b>2 165</b>	<b>2 319</b>	<b>2 270</b>	<b>2 056</b>	<b>2 128</b>	<b>2 162</b>	<b>2 477</b>	<b>2 207</b>	<b>1 894</b>	<b>1 997</b>	<b>1 835</b>	<b>1 708</b>	<b>2 870</b>	<b>B. EMPRESAS FINANCIERAS</b>
Financiera CrediScotia	2 165	2 319	2 270	2 056	2 128	2 162	2 477	2 207	1 894	1 997	1 835	1 708	1 786	Financiera CrediScotia
Financiera Confianza	-	-	-	-	-	-	-	-	-	-	-	-	1 084	Financiera Confianza
<b>C. ENTIDADES MICROF. N.B.</b>	<b>83 889</b>	<b>84 758</b>	<b>90 612</b>	<b>88 370</b>	<b>91 579</b>	<b>92 196</b>	<b>91 327</b>	<b>86 671</b>	<b>84 712</b>	<b>81 710</b>	<b>79 546</b>	<b>80 414</b>	<b>83 647</b>	<b>C. ENTIDADES MICROF. N.B.</b>
C.M.A.C. de Piura	61 735	61 987	67 931	66 282	68 765	69 394	67 956	64 195	62 392	59 970	57 971	59 414	61 926	C.M.A.C. de Piura
C.M.A.C. de Paíta	12 181	11 859	11 833	11 612	11 942	11 672	11 524	11 158	11 004	10 686	10 617	10 446	10 980	C.M.A.C. de Paíta
C.M.A.C. de Maynas	6 042	6 402	6 385	6 103	6 809	7 041	7 098	7 238	7 327	7 296	7 340	7 260	7 954	C.M.A.C. de Maynas
C.M.A.C. de Trujillo	1 467	1 829	1 755	1 869	1 745	1 757	2 259	1 753	1 792	1 638	1 430	1 303	1 713	C.M.A.C. de Trujillo
C.R.A.C. Nuestra Gente *	1 051	1 218	1 210	1 050	953	1 034	1 089	1 049	963	925	1 097	946	-	C.R.A.C. Nuestra Gente *
C.R.A.C. Credinka	1 413	1 463	1 498	1 454	1 365	1 298	1 401	1 278	1 234	1 195	1 091	1 045	1 074	C.R.A.C. Credinka
C.R.A.C. Sipán	0	0	0	0	0	0	0	0	0	0	0	0	0	C.R.A.C. Sipán
<b>TOTAL SISTEMA FINANCIERO</b>	<b>333 472</b>	<b>339 763</b>	<b>338 811</b>	<b>342 550</b>	<b>362 357</b>	<b>360 327</b>	<b>364 108</b>	<b>373 574</b>	<b>350 945</b>	<b>335 692</b>	<b>374 735</b>	<b>348 005</b>	<b>365 445</b>	<b>TOTAL SISTEMA FINANCIERO</b>

\* a partir de mayo 2013 se fusionó con Financiera Confianza.

Fuente: Superintendencia de Banca y Seguros. ( www.sbs.gob.pe )

Elaboración: BCRP. Sucursal Iquitos. Departamento de Estudios Económicos.

Anexo Nº 20

SAN MARTÍN: DEPÓSITOS Y OBLIGACIONES DEL SISTEMA FINANCIERO, POR MODALIDAD DE DEPÓSITOS  
(Saldos en miles de nuevos soles)

	2012								2013					
	May.	Jun.	Jul.	Ago.	Set.	Oct.	Nov.	Dic.	Ene.	Feb.	Mar.	Abr.	May.	
<b>A. DEPÓSITOS A LA VISTA</b>	<b>92 984</b>	<b>94 386</b>	<b>86 632</b>	<b>83 877</b>	<b>94 712</b>	<b>97 123</b>	<b>91 515</b>	<b>103 324</b>	<b>89 685</b>	<b>84 988</b>	<b>92 618</b>	<b>103 643</b>	<b>107 069</b>	<b>A. DEPÓSITOS A LA VISTA</b>
Empresas Bancarias	92 799	94 136	86 361	83 784	94 596	96 927	91 066	103 195	89 678	84 963	92 614	103 636	106 999	Empresas Bancarias
Empresas Financieras	185	250	271	93	116	196	449	129	7	25	4	7	70	Empresas Financieras
Entidades Microfinancieras No Bancarias	0	0	0	0	0	0	0	0	0	0	0	0	0	Entidades Microfinancieras No Bancarias
<b>B. DEPÓSITOS DE AHORRO</b>	<b>157 274</b>	<b>157 747</b>	<b>165 376</b>	<b>172 308</b>	<b>181 289</b>	<b>177 951</b>	<b>183 082</b>	<b>181 258</b>	<b>172 714</b>	<b>162 532</b>	<b>159 353</b>	<b>157 351</b>	<b>164 095</b>	<b>B. DEPÓSITOS DE AHORRO</b>
Empresas Bancarias	108 311	107 579	110 156	119 688	125 402	121 593	128 721	131 110	123 909	116 765	115 680	112 793	116 725	Empresas Bancarias
Empresas Financieras	450	543	467	434	375	369	359	455	377	524	347	332	869	Empresas Financieras
Entidades Microfinancieras No Bancarias	48 513	49 625	54 753	52 186	55 512	55 989	54 002	49 693	48 428	45 243	43 326	44 226	46 501	Entidades Microfinancieras No Bancarias
<b>C. DEPÓSITOS A PLAZO</b>	<b>83 214</b>	<b>87 630</b>	<b>86 803</b>	<b>86 365</b>	<b>86 356</b>	<b>85 253</b>	<b>89 511</b>	<b>88 992</b>	<b>88 546</b>	<b>88 172</b>	<b>122 764</b>	<b>87 011</b>	<b>94 281</b>	<b>C. DEPÓSITOS A PLAZO</b>
Empresas Bancarias	46 308	50 972	49 411	48 652	48 651	47 449	50 516	50 391	50 752	50 257	85 061	49 454	55 204	Empresas Bancarias
Empresas Financieras	1 530	1 526	1 533	1 530	1 638	1 598	1 670	1 623	1 510	1 448	1 483	1 369	1 931	Empresas Financieras
Entidades Microfinancieras No Bancarias	35 376	35 132	35 859	36 183	36 067	36 206	37 325	36 978	36 284	36 467	36 220	36 188	37 146	Entidades Microfinancieras No Bancarias
<b>TOTAL DEPÓSITOS (A+B+C)</b>	<b>333 472</b>	<b>339 763</b>	<b>338 811</b>	<b>342 550</b>	<b>362 357</b>	<b>360 327</b>	<b>364 108</b>	<b>373 574</b>	<b>350 945</b>	<b>335 692</b>	<b>374 735</b>	<b>348 005</b>	<b>365 445</b>	<b>TOTAL DEPÓSITOS (A+B+C)</b>

Fuente: Superintendencia de Banca y Seguros. (www.sbs.gob.pe)

Elaboración: BCRP. Sucursal Iquitos. Departamento de Estudios Económicos.

Anexo Nº 21

SAN MARTÍN: DEPÓSITOS Y OBLIGACIONES DEL SISTEMA FINANCIERO, POR TIPO Y DENOMINACIÓN  
(Saldos en miles de nuevos soles)

	2012								2013					
	May.	Jun.	Jul.	Ago.	Set.	Oct.	Nov.	Dic.	Ene.	Feb.	Mar.	Abr.	May.	
<b>A. MONEDA NACIONAL</b>	<b>271 292</b>	<b>263 904</b>	<b>265 586</b>	<b>271 608</b>	<b>292 506</b>	<b>291 337</b>	<b>293 055</b>	<b>303 351</b>	<b>282 425</b>	<b>273 569</b>	<b>289 797</b>	<b>284 786</b>	<b>299 263</b>	<b>A. MONEDA NACIONAL</b>
Depósitos a la vista	83 367	79 295	72 221	70 600	82 105	87 617	80 527	89 530	77 042	75 241	81 920	93 196	95 916	Depósitos a la vista
Depósitos de ahorro	130 457	127 695	135 697	142 936	151 550	145 658	151 211	152 324	144 363	137 077	134 287	130 963	137 799	Depósitos de ahorro
Depósitos a plazo	57 468	56 914	57 668	58 072	58 851	58 062	61 317	61 497	61 020	61 251	73 590	60 627	65 548	Depósitos a plazo
<b>B. MONEDA EXTRANJERA</b>	<b>62 180</b>	<b>75 859</b>	<b>73 225</b>	<b>70 942</b>	<b>69 851</b>	<b>68 990</b>	<b>71 053</b>	<b>70 223</b>	<b>68 520</b>	<b>62 123</b>	<b>84 938</b>	<b>63 219</b>	<b>66 182</b>	<b>B. MONEDA EXTRANJERA</b>
Depósitos a la vista	9 617	15 092	14 411	13 277	12 607	9 505	10 988	13 794	12 643	9 748	10 698	10 447	11 153	Depósitos a la vista
Depósitos de ahorro	26 817	30 052	29 679	29 372	29 739	32 294	31 871	28 934	28 351	25 455	25 066	26 389	26 296	Depósitos de ahorro
Depósitos a plazo	25 746	30 715	29 135	28 293	27 505	27 191	28 194	27 495	27 526	26 920	49 174	26 383	28 733	Depósitos a plazo
<b>TOTAL DEPÓSITOS (A+B)</b>	<b>333 472</b>	<b>339 763</b>	<b>338 811</b>	<b>342 550</b>	<b>362 357</b>	<b>360 327</b>	<b>364 108</b>	<b>373 574</b>	<b>350 945</b>	<b>335 692</b>	<b>374 735</b>	<b>348 005</b>	<b>365 445</b>	<b>TOTAL DEPÓSITOS (A+B)</b>

Fuente: Superintendencia de Banca y Seguros. (www.sbs.gob.pe)

Elaboración: BCRP. Sucursal Iquitos. Departamento de Estudios Económicos.

Anexo Nº 22

**SAN MARTÍN: CRÉDITO DEL SISTEMA FINANCIERO**  
(Saldos en miles de nuevos soles)

	2012								2013					
	May.	Jun.	Jul.	Ago.	Set.	Oct.	Nov.	Dic.	Ene.	Feb.	Mar.	Abr.	May.	
<b>TOTAL SISTEMA FINANCIERO</b>	<b>1 598 690</b>	<b>1 606 642</b>	<b>1 611 934</b>	<b>1 643 806</b>	<b>1 665 818</b>	<b>1 692 795</b>	<b>1 723 524</b>	<b>1 735 123</b>	<b>1 753 156</b>	<b>1 761 524</b>	<b>1 791 858</b>	<b>1 806 673</b>	<b>1 814 337</b>	<b>TOTAL SISTEMA FINANCIERO</b>
<b>A. EMPRESAS BANCARIAS</b>	<b>1 135 829</b>	<b>1 150 492</b>	<b>1 154 513</b>	<b>1 182 366</b>	<b>1 197 337</b>	<b>1 213 811</b>	<b>1 233 604</b>	<b>1 248 562</b>	<b>1 261 499</b>	<b>1 263 858</b>	<b>1 303 101</b>	<b>1 316 672</b>	<b>1 326 262</b>	<b>A. EMPRESAS BANCARIAS</b>
Banco Continental	457 782	463 590	460 344	470 536	475 817	479 127	482 080	480 268	479 644	478 191	498 181	492 230	493 496	Banco Continental
Banco de Crédito	319 240	323 710	329 676	338 595	342 148	347 095	356 167	366 861	374 717	374 252	391 043	396 955	404 876	Banco de Crédito
Banco Interbank	121 638	123 780	124 985	126 567	130 497	133 299	134 574	135 177	135 167	137 244	139 704	142 885	145 745	Banco Interbank
Banco Scotiabank	128 738	129 764	129 911	135 166	136 633	140 373	143 203	148 117	152 499	154 760	156 303	167 094	167 443	Banco Scotiabank
Banco MiBanco	103 585	104 144	103 431	104 853	104 839	105 928	108 887	108 820	109 727	108 920	106 176	105 121	101 543	Banco MiBanco
Banco Azteca	3 195	3 296	3 366	3 455	3 654	3 819	4 001	4 347	4 545	4 776	5 007	5 190	5 462	Banco Azteca
Banco Financiero	1 651	2 208	2 800	3 194	3 749	4 170	4 692	4 972	5 200	5 715	6 687	7 197	7 696	Banco Financiero
<b>B. EMPRESAS FINANCIERAS</b>	<b>122 442</b>	<b>122 202</b>	<b>123 592</b>	<b>125 057</b>	<b>126 738</b>	<b>129 799</b>	<b>133 776</b>	<b>137 065</b>	<b>137 430</b>	<b>136 799</b>	<b>132 786</b>	<b>131 573</b>	<b>157 605</b>	<b>B. EMPRESAS FINANCIERAS</b>
Financiera CrediScotia	79 069	78 613	78 614	77 713	77 661	77 834	78 434	78 800	76 425	74 565	71 976	69 355	67 431	Financiera CrediScotia
Financiera Edyficar	34 313	34 604	35 879	38 240	39 856	42 395	45 287	47 199	49 422	50 655	51 084	51 599	51 147	Financiera Edyficar
Financiera Efectiva *	5 541	5 596	5 900	6 070	6 315	6 808	7 453	8 489	9 006	9 081	9 726	10 619	11 504	Financiera Efectiva *
Financiera TFC	3 519	3 389	3 199	3 034	2 906	2 762	2 602	2 577	2 577	2 498	-	-	-	Financiera TFC
Financiera Confianza	-	-	-	-	-	-	-	-	-	-	-	-	27 523	Financiera Confianza
<b>C. ENTIDADES MICROF. N.B.</b>	<b>340 419</b>	<b>333 948</b>	<b>333 829</b>	<b>336 383</b>	<b>341 743</b>	<b>349 185</b>	<b>356 144</b>	<b>349 496</b>	<b>354 227</b>	<b>360 867</b>	<b>355 971</b>	<b>358 428</b>	<b>330 470</b>	<b>C. ENTIDADES MICROF. N.B.</b>
C.M.A.C. de Piura	170 774	163 958	163 774	166 773	172 600	179 896	182 385	176 095	179 551	184 354	185 640	188 123	191 257	C.M.A.C. de Piura
C.M.A.C. de Paita	63 753	63 140	63 092	62 304	62 406	62 237	63 102	62 624	61 995	61 514	61 889	61 338	60 015	C.M.A.C. de Paita
C.M.A.C. de Trujillo	44 550	44 820	45 298	45 754	45 714	46 079	47 525	47 485	49 119	50 196	44 611	45 513	44 555	C.M.A.C. de Trujillo
C.M.A.C. de Maynas	22 899	22 710	22 582	22 771	22 909	22 410	23 684	23 474	22 635	22 800	22 561	23 045	23 106	C.M.A.C. de Maynas
C.R.A.C. Nuestra gente **	24 970	24 565	24 303	23 964	24 085	24 749	25 179	25 218	26 320	27 579	28 286	28 439	-	C.R.A.C. Nuestra gente **
C.R.A.C. Credinka	5 114	4 867	4 486	4 183	3 823	3 557	3 393	3 163	3 008	2 888	2 662	2 577	2 409	C.R.A.C. Credinka
C.R.A.C. Sipán	1 809	1 891	2 010	2 054	2 210	2 396	2 585	2 650	2 756	2 809	2 791	2 734	2 717	C.R.A.C. Sipán
Edpyme Raíz	5 908	6 258	6 277	6 357	6 262	5 916	5 732	5 555	5 358	5 022	4 714	4 183	3 996	Edpyme Raíz
Edpyme Marcimex	642	1 739	2 007	2 223	1 734	1 945	2 559	3 232	3 485	3 705	2 817	2 476	2 415	Edpyme Marcimex
<b>TOTAL SISTEMA FINANCIERO</b>	<b>1 598 690</b>	<b>1 606 642</b>	<b>1 611 934</b>	<b>1 643 806</b>	<b>1 645 818</b>	<b>1 692 795</b>	<b>1 723 524</b>	<b>1 735 123</b>	<b>1 753 156</b>	<b>1 761 524</b>	<b>1 791 858</b>	<b>1 806 673</b>	<b>1 814 337</b>	<b>TOTAL SISTEMA FINANCIERO</b>
Moneda Nacional	1 474 093	1 484 597	1 490 217	1 526 733	1 533 661	1 576 577	1 605 882	1 617 395	1 630 284	1 638 222	1 670 990	1 682 982	1 687 627	Moneda Nacional
Moneda Extranjera	124 597	122 045	121 717	117 073	112 157	116 218	117 642	117 728	122 872	123 302	120 868	123 691	126 710	Moneda Extranjera

\* Edpyme efectiva hasta marzo 2010.

\*\* a partir de mayo 2013 se fusionó con Financiera Confianza.

Fuente: Superintendencia de Banca y Seguros. ( www.sbs.gob.pe )

Elaboración: BCRP. Sucursal Iquitos. Departamento de Estudios Económicos.

Anexo Nº 23

SAN MARTÍN: CARTERA PESADA EN EL SISTEMA FINANCIERO 1/.

(En porcentajes)

	2012								2013					
	May.	Jun.	Jul.	Ago.	Set.	Oct.	Nov.	Dic.	Ene.	Feb.	Mar.	Abr.	May.	
<b>A. Empresas Bancarias</b>	<b>1.5</b>	<b>1.6</b>	<b>1.7</b>	<b>1.7</b>	<b>1.4</b>	<b>1.5</b>	<b>1.6</b>	<b>1.5</b>	<b>1.9</b>	<b>2.4</b>	<b>2.6</b>	<b>2.2</b>	<b>3.1</b>	<b>A. Empresas Bancarias</b>
Banco Continental	0.4	0.5	0.4	0.4	0.4	0.4	0.7	0.8	1.0	2.0	2.5	1.3	3.3	Banco Continental
Banco de Crédito	1.6	1.8	1.8	1.9	0.6	0.8	0.9	0.4	1.0	1.1	0.6	0.7	0.7	Banco de Crédito
Banco Interbank	1.2	1.3	1.4	1.4	1.7	1.8	2.1	1.7	2.1	2.3	2.3	2.1	2.1	Banco Interbank
Banco MiBanco	5.0	5.6	6.1	6.2	5.9	5.9	5.7	5.8	6.7	7.5	9.0	9.1	10.1	Banco MiBanco
Banco Scotiabank	2.3	2.3	2.9	2.3	2.6	3.2	2.7	3.0	3.5	3.3	3.9	4.0	4.7	Banco Scotiabank
Banco Azteca	6.8	6.8	6.7	6.8	6.9	6.9	6.9	7.0	7.4	7.8	8.7	9.5	9.6	Banco Azteca
Banco Financiero	2.5	2.6	2.2	2.1	2.2	2.2	2.2	2.4	2.5	2.7	2.6	2.7	2.8	Banco Financiero
<b>B. Empresas Financieras</b>	<b>3.4</b>	<b>3.7</b>	<b>4.1</b>	<b>4.6</b>	<b>5.1</b>	<b>5.7</b>	<b>5.9</b>	<b>6.3</b>	<b>7.1</b>	<b>7.3</b>	<b>8.3</b>	<b>8.9</b>	<b>10.0</b>	<b>B. Empresas Financieras</b>
Financiera CrediScotia	3.0	3.0	3.7	4.2	4.7	5.4	5.6	6.0	7.3	7.5	9.2	10.3	10.9	Financiera CrediScotia
Financiera Edyficar	4.2	5.0	5.2	5.3	5.9	6.4	6.5	7.2	7.2	7.6	8.0	7.9	9.2	Financiera Edyficar
Financiera Efectiva *	4.0	3.9	4.0	4.0	4.0	4.0	3.9	3.9	4.0	4.1	3.7	3.9	4.0	Financiera Efectiva *
Financiera TFC	5.6	6.0	4.2	6.9	6.9	6.8	7.6	8.1	8.5	9.5	-	-	-	Financiera TFC
Financiera Confianza	-	-	-	-	-	-	-	-	-	-	-	-	11.6	Financiera Confianza
<b>C. Entidades Microf. N.B.</b>	<b>7.9</b>	<b>8.5</b>	<b>8.5</b>	<b>8.9</b>	<b>9.1</b>	<b>9.0</b>	<b>9.7</b>	<b>7.2</b>	<b>6.9</b>	<b>7.7</b>	<b>8.2</b>	<b>8.5</b>	<b>8.9</b>	<b>C. Entidades Microf. N.B.</b>
C.M.A.C. de Maynas	7.9	6.4	6.5	6.6	7.2	6.0	6.2	6.2	8.5	8.8	8.6	9.1	9.2	C.M.A.C. de Maynas
C.M.A.C. de Paita	7.3	8.3	8.2	8.0	8.5	8.5	8.8	7.7	8.5	9.2	9.3	10.1	10.3	C.M.A.C. de Paita
C.M.A.C. de Piura	9.3	10.0	10.0	10.6	10.2	10.0	9.8	6.2	6.4	6.2	6.9	6.8	7.1	C.M.A.C. de Piura
C.M.A.C. de Trujillo	6.6	7.4	7.7	7.9	9.7	9.6	8.6	7.5	6.2	8.1	8.3	9.3	13.8	C.M.A.C. de Trujillo
C.R.A.C. Credinka	11.7	12.5	13.0	13.8	13.3	13.7	14.1	15.2	16.0	16.5	19.9	20.9	20.7	C.R.A.C. Credinka
C.R.A.C. Nuestra gente **	2.8	2.7	3.1	3.9	4.1	4.9	17.4	11.5	6.3	12.6	12.8	13.7	-	C.R.A.C. Nuestra gente **
C.R.A.C. Sipán	4.2	4.3	4.5	3.6	4.0	1.9	5.0	4.6	5.1	5.9	5.9	6.2	6.7	C.R.A.C. Sipán
Edpyme Raíz	5.6	5.7	5.7	5.7	7.6	5.7	5.7	9.8	6.0	6.1	6.3	6.2	6.3	Edpyme Raíz
Edpyme Marcimex	7.6	5.7	6.3	4.8	7.9	7.7	7.2	6.3	5.2	6.1	9.6	7.4	7.9	Edpyme Marcimex
<b>TOTAL SISTEMA FINANCIERO</b>	<b>3.0</b>	<b>3.2</b>	<b>3.3</b>	<b>3.4</b>	<b>3.2</b>	<b>3.4</b>	<b>3.6</b>	<b>3.0</b>	<b>3.3</b>	<b>3.9</b>	<b>4.2</b>	<b>3.9</b>	<b>4.7</b>	<b>TOTAL SISTEMA FINANCIERO</b>

1/ cifras preliminares

\* Edpyme Efectiva hasta marzo 2010.

\*\* a partir de mayo 2013 se fusionó con Financiera Confianza.

Fuente: Empresas del Sistema Financiero de San Martín y Superintendencia de Banca y Seguros.

Elaboración: BCRP. Sucursal Iquitos. Departamento de Estudios Económicos.



## VI. Ficha Técnica del Indicador de Actividad Económica Regional

Es un indicador parcial, que busca medir la evolución de la economía regional, a partir de los principales sectores, los cuales representan el 63,4 por ciento del valor agregado bruto de San Martín, según el INEI.

El indicador se obtiene mediante la agregación ponderada de los índices sectoriales, utilizando como factor de ponderación la estructura porcentual anual del año 2007, elaborado por el INEI.

$$\text{Indicador regional} = \sum_{i=1}^n I_{\text{sector } i(t)} * w_i$$

$I_i$  = Índice del sector  $i$  en el período (mes)  $t$   
 $n$  = Número de sectores que componen el índice  
 $w_i$  = Peso relativo ponderado del sector  $i$ , en base a su contribución al valor agregado bruto del 2007.

Lo sectores que incluye son: agropecuario, pesca, manufactura, electricidad y agua, construcción, servicios gubernamentales y servicios financieros.

El índice de los sectores agropecuario, pesca, minería, manufactura, electricidad y agua, se calcula en base al valor bruto de producción, de la siguiente manera:

$$\text{Índice sector } i = \left[ \frac{VBP_{it}}{VBP_i \text{ prom. 2007}} \right] * 100$$

Donde:

$i$  = Sector analizado

$VBP_{it}$  = Valor Bruto de la Producción del sector  $i$  del mes  $t$  a precios de 1994.

$VBP_{i \text{ prom } i \text{ 2007}}$  = Valor Bruto de Producción promedio 2007 del sector  $i$  a precios de 1994.

### Procedimiento:

- La clasificación de los sectores productivos se basa en la Clasificación Industrial Internacional Uniforme (CIIU-Revisión 3).
- Las fuentes de la información sectorial son:
  - Para los sectores agropecuario, pesca y minería sus respectivos ministerios.
  - Para el sector manufactura: Encuesta de la Dirección Regional de la Producción y

la Encuesta directa a empresas representativas.

- Para el sector electricidad y agua: Osinergmin, Electro Oriente y las empresas EPS Moyobamba y EMAPA San Martín.
  - Para el sector construcción: empresa Cementos Selva S.A.A.
  - Para los sectores servicios financieros y servicios gubernamentales: SBS y el Gobierno Regional.
- El valor bruto de producción de los sectores agropecuario, pesca, electricidad y agua, se obtiene de la aplicación de los precios del año base (1994), a los volúmenes de producción. Los precios del año base, son los utilizados por la Dirección Nacional de Cuentas Nacionales del INEI.
  - El valor del sector construcción se estima de manera indirecta utilizando los despachos y ventas de cemento.
  - El valor de los servicios gubernamentales se calcula a partir del gasto en remuneraciones y bienes y servicios del Gobierno Regional, que se deflactan a precios de 1994, utilizando el IPC e IPM, en cada caso.
  - El valor de los servicios financieros se estima a partir de los saldos de las colocaciones y depósitos del sistema financiero de la región, deflactados a precios 1994, utilizando el IPC.
  - Estructura del indicador regional
- | Sector                    | Ponderación (%) 1/ |
|---------------------------|--------------------|
| Agropecuario              | 27,9               |
| Pesca                     | 0,0                |
| Manufactura               | 14,4               |
| Electricidad y agua       | 0,9                |
| Construcción              | 6,9                |
| Servicios gubernamentales | 11,5               |
| Servicios financieros 2/  | 1,8                |
| <b>Total</b>              | <b>63,4</b>        |
- 1/ Estructura del valor agregado bruto del año 2007.  
 2/ Ponderación promedio nacional.

