



**BANCO CENTRAL DE RESERVA DEL PERÚ
SUCURSAL IQUITOS**

**SÍNTESIS ECONÓMICA DE LORETO
MARZO 2013 ^{1/}**

DEPARTAMENTO DE ESTUDIOS ECONÓMICOS

CONTENIDO

	<u>Página</u>
RESEÑA INTRODUCTORIA	03
I. ACTIVIDAD PRODUCTIVA	04
1.1. Producción.....	04
1.1.1. Producción agropecuaria.....	04
1.1.2. Producción pesquera.....	07
1.1.3. Producción de hidrocarburos.....	07
1.1.4. Producción manufacturera.....	08
1.1.5. Producción de electricidad y agua potable.....	09
1.1.6. Turismo.....	10
1.1.7. Comercio: encuesta de ventas.....	10
1.1.8. Expectativas empresariales.....	11
II. INFLACIÓN Y TIPO DE CAMBIO	13
2.1. Inflación en la ciudad de Iquitos.....	13
2.2. Tipo de cambio del mercado informal de Iquitos.....	14
III. SECTOR EXTERNO	14
3.1. Exportaciones.....	14
3.2. Importaciones.....	16
IV. FINANZAS PÚBLICAS	17
4.1. Ingresos recaudados.....	17
4.2. Gobierno central.....	17
4.3. Gobierno regional.....	18
4.4. Gobiernos locales	20
V. MONEDA Y CRÉDITO	21
5.1. Depósitos del sistema financiero.....	21
5.2. Crédito del sistema financiero.....	22
VI. INFORMACIÓN ESTADÍSTICA	26
Anexo N° 01: Producción agropecuaria.....	27
Anexo N° 02: Siembras agrícolas por campaña.....	28
Anexo N° 03: Cosechas agrícolas.....	29
Anexo N° 04: Producción pesquera.....	30
Anexo N° 05: Producción de madera rolliza.....	31
Anexo N° 06: Producción de madera aserrada.....	32
Anexo N° 07: Producción de petróleo crudo.....	32
Anexo N° 08 y 09: Producción manufacturera.....	33 y 34
Anexo N° 10: Empleo formal urbano	35
Anexo N° 11: Arribos y pernoctaciones a establecimientos de hospedaje.....	35
Anexo N° 12: Producción de energía eléctrica y agua potable.....	36
Anexo N° 13: IPC de la ciudad de Iquitos.....	36
Anexo N° 14 y 15: Exportaciones FOB	37 y 38
Anexo N° 16: Importaciones FOB	39
Anexo N° 17: Ingresos recaudados en Loreto.....	39
Anexo N° 18: Ejecución de ingresos del gobierno regional.....	40
Anexo N° 19: Ejecución de gastos del gobierno regional.....	41
Anexo N° 20: Programa de inversiones del gobierno regional.....	42
Anexo N° 21: Depósitos y obligaciones del sistema financiero por entidad.....	43
Anexo N° 22: Depósitos y obligaciones del sistema financiero según modalidad.....	44
Anexo N° 23: Depósitos y obligaciones del sistema financiero por tipo.....	44
Anexo N° 24: Crédito del sistema financiero.....	45
Anexo N° 25: Cartera pesada en el sistema financiero.....	46
VII FICHA TÉCNICA	47

DIRECCIÓN EN INTERNET

<http://www.bcrp.gob.pe/proyeccion-institucional/sucursales/iquitos/loreto.html>

RESEÑA INTRODUCTORIA

En el primer trimestre avanzaron los sectores pesca continental, agropecuario, servicios gubernamentales, electricidad y agua, y servicios financieros; destacando el incremento de los dos primeros. Pero, cayeron manufactura e hidrocarburos. Los sectores económicos, en conjunto, contribuyeron con 1,0 puntos porcentuales en el crecimiento de la economía departamental.

En la **actividad turística** se registró 15 410 arribos de turistas a las ciudades de Iquitos y Nauta, y 25 556 pernoctaciones; menores en 4,0 y 16,0 por ciento, cada caso, respecto a marzo del año anterior, debido en parte al menor flujo de turistas extranjeros. En el primer trimestre de 2013 ambos indicadores registraron variaciones negativas.

La **encuesta a empresarios** de Iquitos, reveló que el 45 por ciento disminuyó sus ventas; otro 35 por ciento las incrementó y el 20 por ciento restante las mantuvo estables frente a marzo del año anterior. Las expectativas empresariales para los tres horizontes de tiempo (1; 3 y 12 meses) son conservadoras para la situación económica del país, pero optimistas para las empresas.

Las **exportaciones FOB** (US\$ 4,8 millones) avanzaron US\$ 2,8 millones (2,5 veces) frente a marzo del año anterior, por mayores volúmenes exportados de maderas y peces ornamentales vivos. Las **importaciones FOB** (US\$ 6,1 millones) aumentaron 18,1 por ciento respecto a marzo del año anterior, inducidas por el incremento generalizado de las importaciones según Uso o Destino

Económico (CUODE). En el primer trimestre las exportaciones cayeron en 17,3 por ciento; y las importaciones en 57,0 por ciento, respecto a similar periodo del año anterior.

Los **ingresos recaudados** en Loreto (S/. 28,8 millones) cayeron en S/. 17,8 millones (-39,8 por ciento, en valores reales), respecto a marzo del año anterior, inducidos por la menor base imponible de los tributos aduaneros y baja recaudación por regularización del impuesto a la renta 2012. En el primer trimestre los ingresos recaudados acumularon S/. 106,7 millones, menores en 15,6 por ciento, en valores reales, respecto a similar periodo del año anterior.

La **inversión pública** ejecutada por los tres niveles de gobierno en Loreto fue de S/. 65,7 millones, inferior en S/. 14,6 millones frente a marzo del año anterior. La inversión del gobierno regional cayó en S/. 17,7 millones y el Gobierno Central lo hizo en S/. 2,9 millones; sin embargo, la de los gobiernos locales avanzó S/. 6,0 millones. En el primer trimestre acumuló S/. 142,1 millones, menor en S/. 26,9 millones respecto al 2012.

Al 31 de marzo, los **depósitos** en el sistema financiero de Loreto fueron de S/. 648,8 millones, registrando una disminución real anual de 3,8 por ciento; y las **colocaciones** registraron un saldo de S/. 1 432,9 millones, experimentando una expansión real anual de 7,4 por ciento. La **cartera atrasada** representó el 3,3 por ciento de las colocaciones brutas, mayor en 0,6 puntos porcentuales frente a marzo del año anterior.

I. ACTIVIDAD PRODUCTIVA

1.1. Producción

En el primer trimestre la mayoría de sectores de la actividad económica mostraron avance respecto a similar mes del año anterior, con excepción de la contracción de manufactura e hidrocarburos. Los sectores económicos, en conjunto, aportaron 1,0 puntos porcentuales al crecimiento de la economía departamental.

Los sectores que más crecieron fueron: pesca (39,9 por ciento), agropecuario (12,3 por ciento) y servicios gubernamentales (10,0 por

ciento); en el caso de pesca, por la abundancia de peces; en agropecuario, por la mayor producción de maíz, palma aceitera y yuca; y en servicios gubernamentales, por la expansión de los gastos en personal y obligaciones y, bienes y servicios. En cambio, cayeron manufactura (-17,9 por ciento) e hidrocarburos (-5,3 por ciento); el primero por la contracción de la industria no primaria y primaria; y el segundo por la baja producción de crudo en los lotes 8 y 1-AB.

CUADRO Nº 1
EVOLUCIÓN SECTORIAL DE LA ACTIVIDAD ECONÓMICA 1/
(Variación porcentual respecto a similar periodo del año anterior)

SECTORES	2013	
	MARZO	ENERO-MARZO
Agropecuario	16,1	12,3
Agrícola	15,1	15,6
Pecuario	19,4	0,4
Pesca	7,4	39,9
Hidrocarburos	-3,8	-5,3
Manufactura	-26,6	-17,9
Primaria	-2,0	-7,9
No primaria	-29,3	-19,0
Electricidad y agua	10,7	7,0
Servicios gubernamentales	11,6	10,0
Servicios financieros	3,6	5,7

1/ Actualizado con información al 23 de mayo de 2013.

Fuente: Direcciones Regionales del MINAG, Dirección Regional de la Producción y empresas,

Perúpetro, MINEM, EPS Loreto, MEF, Gobierno Regional de Loreto y SBS.

Elaboración: BCRP. Sucursal Iquitos. Departamento de Estudios Económicos.

1.1.1. Producción agropecuaria

El valor bruto de la producción agropecuaria avanzó 16,1 por ciento respecto a marzo del año anterior, impulsado por la mayor producción de yuca, maíz amarillo duro, palma aceitera y plátano; todos debido a más áreas cosechadas; aunado a ello, la mayor saca en la crianza de especies pecuarias.

Ambos sub-sectores (agrícola y pecuario) registraron resultados positivos en marzo.

En el primer trimestre de 2013, el valor bruto de la producción agropecuaria registró un incremento de 12,3 por ciento respecto a similar periodo del año anterior.

CUADRO Nº 2
VALOR BRUTO DE LA PRODUCCIÓN AGROPECUARIA
(Variaciones porcentuales reales)

	MARZO	ENERO - MARZO
	2013	2013
Sub-sector agrícola	15,1	15,6
Sub-sector pecuario	19,4	0,4
Sector agropecuario	16,1	12,3

Fuente: Dirección Regional de Agricultura de Loreto.

Elaboración: BCRP. Sucursal Iquitos. Departamento de Estudios Económicos.

El valor bruto de la producción agrícola creció 15,1 por ciento, impulsado por el aumento de la producción de yuca en 3 819 toneladas, maíz amarillo en 2 388 toneladas y palma aceitera en 1 652 toneladas; en los casos de yuca y maíz amarillo por más áreas cosechadas; y en el caso de palma aceitera por más plantaciones en producción en la localidad de Shanusi (Yurimaguas); sin

embargo, fue contrarrestado parcialmente por la disminución de la producción de arroz en 209 toneladas, debido a menores áreas cosechadas por efectos de las inundaciones.

En el primer trimestre el valor bruto de la producción agrícola aumentó 15,6 por ciento respecto a similar periodo de 2012, por mayor producción de maíz, palma y yuca.

**CUADRO Nº 3
PRODUCCIÓN DE PRINCIPALES PRODUCTOS AGRÍCOLAS 1/
(Toneladas)**

CULTIVO	MARZO		Var. %	ENERO - MARZO		Var. %
	2012	2013		2012	2013	
Arroz	3 811	3 602	-5,5	15 135	17 254	14,0
Plátano	21 468	22 722	5,8	73 116	71 465	-2,3
Yuca	23 599	27 418	16,2	80 332	89 173	11,0
Maíz choclo	794	1 188	49,6	5 089	5 643	10,9
Limón	980	1 017	3,8	2 917	2 995	2,7
Papaya	819	1 036	26,5	2 953	3 178	7,6
Piña	696	743	6,8	3 850	4 071	5,7
Caña azúcar	13 705	13 996	2,1	45 340	46 736	3,1
Maíz amarillo	899	3 287	265,6	6 252	20 345	225,4
Camu camu	2 076	2 176	4,8	5 477	5 802	5,9
Palma A.	5 749	7 401	28,7	14 606	24 257	66,1

1/ Cifras preliminares.

Fuente: Dirección Regional de Agricultura de Loreto.

Elaboración: BCRP. Sucursal Iquitos. Departamento de Estudios Económicos.

**GRÁFICO Nº 1
PARTICIPACIÓN EN EL VBP
AGRÍCOLA
ENERO - MARZO 2013**

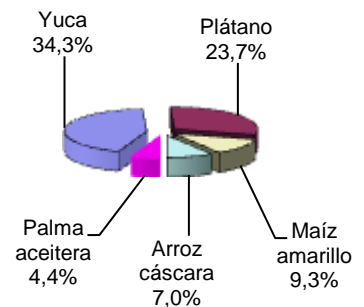

Los precios en chacra de los productos agrícolas registraron un comportamiento variado. Por un lado, cayeron los precios de palma aceitera, maíz amarillo, caña de azúcar y arroz; en particular palma aceitera (-29,4

por ciento) por el menor precio internacional; y maíz amarillo (-28,8 por ciento), inducido por la mayor producción. Y, por otro lado, subieron los precios de plátano y camu camu; en el caso del plátano por las inundaciones.

**CUADRO Nº 4
PRECIOS EN CHACRA DE PRINCIPALES PRODUCTOS
AGRÍCOLAS
(Nuevos soles por Kg.)**

CULTIVOS	MARZO		Var. %
	2012	2013	
Arroz cáscara	0,69	0,62	-10,1
Plátano	0,36	0,37	2,8
Yuca	0,31	0,31	0,0
Caña de azúcar	0,09	0,08	-11,1
Maíz amarillo duro	0,80	0,57	-28,8
Palma aceitera	0,51	0,36	-29,4
Sacha inchi	1,20	1,18	-1,7
Camu camu	0,82	0,84	2,4

Fuente: Dirección Regional de Agricultura de Loreto.

Elaboración: BCRP. Sucursal Iquitos. Departamento de Estudios Económicos.

Las siembras totalizaron 3,5 mil Has., superficie mayor en 13,8 por ciento respecto a marzo de la campaña anterior, debido a la disponibilidad de terrenos y semillas. En particular crecieron las áreas de yuca, maíz

amarillo y plátano. En la presente campaña agrícola, periodo agosto 2012-marzo 2013, se instalaron 86,4 mil Has., mayores en 1,0 por ciento frente a la campaña anterior, inducidas por más siembras de yuca y plátano.

**CUADRO N° 5
SUPERFICIE SEMBRADA (Has.) 1/**

	MARZO		Var. %	CAMPAÑA AGRÍCOLA 2/		Var. %
	2012	2013		2011-2012	2012-2013	
-Arroz cáscara	339	265	-21,8	17 173	16 864	-1,8
-Maíz amarillo duro	112	232	107,1	22 970	22 136	-3,6
-Maíz choclo	13	15	15,4	3 366	3 561	5,8
-Yuca	1 844	1 966	6,6	26 789	27 922	4,2
-Plátano	365	483	32,3	6 621	7 289	10,1
-Frijol grano seco	0	0	-	366	419	14,5
-Frijol caupí (chiclayo)	0	0	-	888	1 199	35,0
-Palma aceitera	77	94	22,1	1 606	1 151	-28,3
-Camu camu	0	6	-	3	13	333,3
-Otros	340	455	33,8	5 712	5 817	1,8
TOTAL	3 090	3 516	13,8	85 494	86 371	1,0

1/ Cifras preliminares

2/ Agosto 2012 –marzo 2013.

Fuente: Dirección Regional de Agricultura de Loreto.

Elaboración: BCRP. Sucursal Iquitos. Departamento de Estudios Económicos.

Respecto a los factores meteorológicos, en marzo se registraron 16 días de lluvias, que acumularon en promedio durante el mes 329,2 mm., superiores en 20,0 mm. frente a similar mes de 2012. La temperatura mínima fue de 20,4 °C y la máxima de 35,2 °C, la primera con una anomalía negativa de 1,6 °C y la segunda con una anomalía positiva de 3,2 °C, frente a sus valores normales.

En cuanto a los factores hidrológicos, el caudal de los ríos amazónicos (Amazonas,

Ucayali, Marañón, Nanay y Huallaga) registró un comportamiento creciente. El río Amazonas registró en promedio un nivel de 117,90 msnm, mayor al registrado en marzo del año anterior, que de 117,42 msnm.

La disponibilidad del recurso hídrico en marzo fue favorable para el transporte fluvial, la actividad forestal y pesquera, que se desarrollaron con normalidad, pero desfavorable para la siembra de cultivos transitorios y permanentes por la creciente.

**GRÁFICO N° 2
NIVEL DEL AGUA DEL RÍO AMAZONAS**

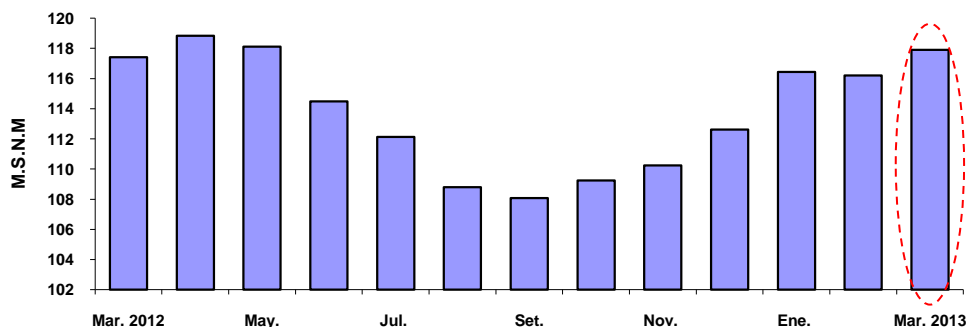

Fuente: Dirección Regional de Agricultura de Loreto y SENAMHI Loreto.

Elaboración: BCRP. Sucursal Iquitos. Departamento de Estudios Económicos.

El valor bruto de la producción pecuaria se expandió 19,4 por ciento respecto a marzo del año anterior, inducido por la mayor saca en la crianza pecuaria; en particular se incrementó la producción de carne de aves en 308 toneladas. En cambio, cayó la producción de

leche en 11 toneladas, debido, en parte, a la falta de programas de apoyo al productor.

En el primer trimestre el valor bruto de la producción pecuaria avanzó 0,4 por ciento, respecto a similar periodo del año anterior.

**CUADRO Nº 6
PRODUCCIÓN PECUARIA 1/
(Toneladas)**

ESPECIES	MARZO		Var. % Real	ENERO- MARZO		Var. % Real
	2012	2013		2012	2013	
Carne de aves	1 546	1 854	19,9	4 887	4 629	-5,3
Carne de porcino	166	180	8,4	483	543	12,4
Carne de vacuno	89	113	27,0	310	359	15,8
Carne de ovino	2	2	0,0	5	6	20,0
Carne de búfalo	13	12	-7,7	34	33	-2,9
Huevos	295	377	27,8	889	1 143	28,6
Leche	230	219	-4,8	784	630	-19,6
Total pecuario	2 341	2 757	19,4	7 392	7 343	0,4

1/ Cifras preliminares.

Fuente: Dirección Regional de Agricultura de Loreto.

Elaboración: BCRP. Sucursal Iquitos. Departamento de Estudios Económicos.

**GRÁFICO Nº 3
PARTICIPACIÓN EN EL VBP
PECUARIO
ENERO - MARZO 2013**

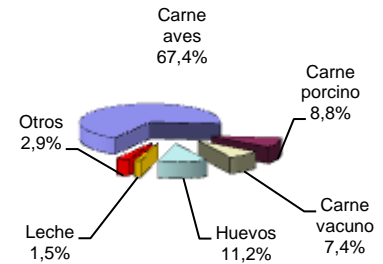

1.1.2. Producción pesquera

La producción pesquera avanzó 7,4 por ciento respecto a marzo del año anterior, debido a la abundancia de peces en aguas naturales. El desembarque de pescado para consumo humano aumentó 10,3 por ciento, como resultado del mayor volumen de pescado en estado fresco; pero contrarrestado parcialmente, por el menor volumen de pescado en estado seco-salado y

salpreso. En cambio, la comercialización de peces ornamentales vivos disminuyó en 13,0 por ciento, debido a las menores ventas de unidades de peces en el mercado externo.

En el primer trimestre la actividad pesquera aumentó 39,9 por ciento, impulsada por el mayor desembarque para consumo humano.

**CUADRO Nº 7
PRODUCCIÓN PESQUERA CONTINENTAL**

	MARZO		Var. %	ENERO - MARZO		Var. %
	2012	2013		2012	2013	
I. -Consumo Humano (TM)	456	503	10,3	1 437	2 079	44,7
Fresco	343	437	27,4	1 111	1 822	64,0
-Llambina	53	43	-18,9	323	317	-1,9
-Ractacara	42	30	-28,6	183	193	5,5
-Boquichico	92	145	57,6	154	318	106,5
-Palometa	18	21	16,7	40	206	415,0
-Sardina	10	12	20,0	24	59	145,8
-Otras especies	128	186	45,3	387	729	88,4
Salpreso	35	27	-22,9	97	113	16,5
Seco-salado	78	39	-50,0	229	144	-37,1
II.-Ornamentales (Miles de unidades)	324	282	-13,0	1 084	1 027	-5,3
- Mercado interno	6	24	300,0	8	25	212,5
- Mercado externo	318	258	-18,9	1 076	1 002	-6,9
- Stock remanente y/o mortandad	0	0	-	0	0	-
TOTAL (I+II)			7,4			39,9

Fuente: Dirección Regional de la Producción de Loreto.

Elaboración: BCRP. Sucursal Iquitos. Departamento de Estudios Económicos.

1.1.3. Producción de hidrocarburos

La producción fiscalizada de petróleo crudo (758 mil barriles) disminuyó en 30 mil barriles (-3,8 por ciento) respecto a marzo del año anterior. Este resultado se explicó por la

menor producción del lote 8. Con ello, en el primer trimestre de 2013, la producción de petróleo crudo disminuyó en 5,3 por ciento, respecto a similar periodo del año anterior.

**CUADRO N° 8
PRODUCCIÓN FISCALIZADA DE PETRÓLEO CRUDO
(Miles de barriles)**

	MARZO		Var. %	ENERO – MARZO		Var. %
	2012	2013		2012	2013	
Pluspetrol Norte	779	747	-4,1	2 308	2 186	-5,3
Lote 1-AB	485	487	0,4	1 436	1 395	-2,9
Lote 8	294	260	-11,6	872	791	-9,3
The Maple Energy	9	11	22,2	27	26	-3,7
Lote 31-B	7	7	0,0	20	17	-15,0
Lote 31-E	2	4	100,0	7	9	28,6
Total	788	758	-3,8	2 335	2 212	-5,3

Fuente: Perúpetro S.A.
Elaboración: BCRP. Sucursal Iquitos

**GRÁFICO N° 4
PRODUCCIÓN DE PETRÓLEO POR
EMPRESAS
Participación %
Ene - Mar
2013**

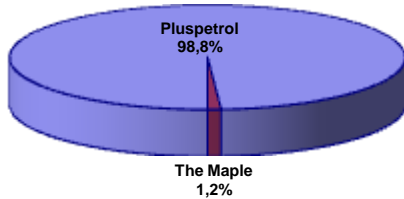

**GRÁFICO N° 5
PRODUCCIÓN DE PETRÓLEO CRUDO Y PRECIO
INTERNACIONAL**

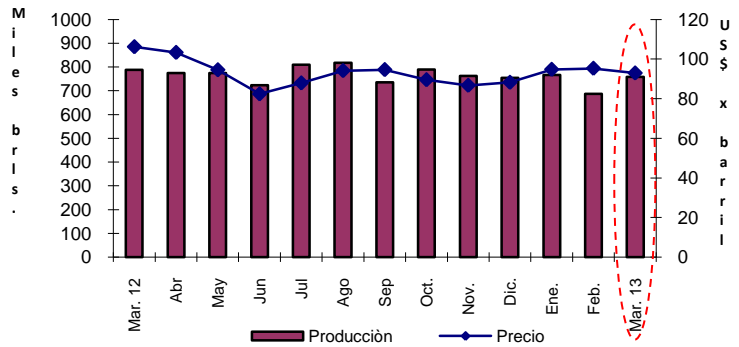

1.1.4. Producción manufacturera

La actividad manufacturera registró una contracción de 26,6 por ciento respecto a marzo del año anterior, debido al menor dinamismo de la industria primaria y no

primaria. Con ello, en el primer trimestre de 2013, el sector manufactura registró una disminución de 17,9 por ciento con relación a similar periodo del año anterior.

**CUADRO N° 9
VALOR BRUTO DE LA PRODUCCIÓN DEL SECTOR MANUFACTURA
(Variación real) 1/**

	MARZO		ENERO – MARZO	
	2012	2013	2012	2013
Manufactura primaria	5,1	-2,0	-3,0	-7,9
Manufactura no primaria	2,2	-29,3	5,1	-19,0
Total	2,5	-26,6	4,3	-17,9

1/ Respecto al mismo mes o periodo del año anterior.

Fuente: Dirección Regional de la Producción de Loreto y Encuesta a Empresas Industriales.
Elaboración: BCRP. Sucursal Iquitos. Departamento de Estudios Económicos.

Sub-sector manufactura primaria

La industria primaria se contrajo en 2,0 por ciento respecto a marzo del año anterior, como resultado de la menor producción de derivados de petróleo, a su vez, consecuencia

de la falta de materia prima. Con ello, en el primer trimestre de 2013, el sub-sector acumuló una disminución de 7,9 por ciento respecto a similar periodo del año anterior.

CUADRO Nº 10
ÍNDICE DE VOLUMEN FÍSICO DE LA MANUFACTURA PRIMARIA

CIU	RAMAS DE ACTIVIDAD	MARZO		Var. %	ENERO – MARZO		Var. %
		2012	2013		2012	2013	
1511	Productos cárnicos	0,0	16,8	-	12,8	17,2	34,4
2320	Refinación de petróleo	160,9	157,1	-2,4	145,1	133,5	-8,0
	Total	155,4	152,3	-2,0	140,6	129,5	-7,9

Fuente: Dirección Regional de la Producción de Loreto y Encuesta a Empresas Industriales.
Elaboración: BCRP. Sucursal Iquitos. Departamento de Estudios Económicos.

Sub-sector manufactura no primaria

La industria no primaria registró una disminución de 29,3 por ciento, como resultado de la menor producción de las ramas de actividad orientadas al mercado externo (triplay, conservas de palmito y madera aserrada); así como también de la gran mayoría de ramas orientadas al mercado

interno, con excepción de la producción de productos lácteos, que avanzó 5,7 por ciento.

En el primer trimestre de 2013, el sub-sector manufactura no primaria acumuló una disminución de 19,0 por ciento respecto a similar periodo del año anterior.

CUADRO Nº 11
ÍNDICE DE VOLUMEN FÍSICO DE LA MANUFACTURA NO PRIMARIA

CIU	RAMAS DE ACTIVIDAD	MARZO		Var. %	ENERO- MARZO		Var. %
		2012	2013		2012	2013	
1513	Conservas de palmito	71,2	33,9	-52,4	69,3	27,3	-60,6
1520	Productos lácteos	87,7	92,7	5,7	79,0	90,6	14,7
1531	Pilado de arroz	72,6	0,0	-100,0	115,6	20,1	-82,6
1533	Alimentos para animales	1,2	0,6	-50,0	1,3	0,7	-46,2
1541	Productos de panadería	78,4	60,8	-22,4	70,9	74,7	5,4
1553	Bebidas malteadas	48,8	31,3	-35,9	41,1	31,4	-23,6
1554	Bebidas gaseosas	188,9	186,7	-1,2	188,2	194,0	3,1
2010	Madera aserrada	157,6	35,2	-77,7	139,0	35,3	-74,6
2021	Triplay	218,9	172,1	-21,4	197,5	175,9	-10,9
2212	Periódicos	1 299,6	1 299,6	0,0	1 217,5	1 257,7	3,3
2221	Impresión	34,5	20,9	-39,4	31,0	28,7	-7,4
2411	Oxígeno industrial	14,6	14,6	0,0	14,6	14,6	0,0
2899	Mallas metálicas	442,4	98,4	-77,8	260,3	58,3	-77,6
2911	Motores para pozos	25,8	0,0	-100,0	14,7	3,7	-74,8
2912	Bombas para pozos	6,5	1,9	-70,8	12,8	8,9	-30,5
3591	Motocicletas y motokar	254,0	172,8	-32,0	261,1	211,1	-19,1
	Total	125,8	89,0	-29,3	117,2	94,9	-19,0

Fuente: Dirección Regional de la Producción de Loreto y Encuesta a Empresas Industriales.
Elaboración: BCRP. Sucursal Iquitos. Departamento de Estudios Económicos.

1.1.5. Producción de electricidad y agua

El sector electricidad y agua avanzó 10,7 por ciento respecto a marzo del año anterior, impulsado por la mayor producción de electricidad (10,1 por ciento) y agua potable (15,9 por ciento). En el caso de electricidad influyó la mayor generación de todas centrales térmicas, en particular, la central térmica de Iquitos-Wartsila. Por el contrario, solo la central térmica de Yurimaguas registró menor

generación, debido a que los grupos no operan, por la razón de que Yurimaguas (Loreto) está conectada al Sistema Eléctrico Interconectado Nacional (SEIN) desde diciembre 2010, y recibe electricidad de dicho sistema.

En el primer trimestre el sector electricidad y agua creció 7,0 por ciento, impulsado por la mayor producción de electricidad y agua.

**CUADRO Nº 12
PRODUCCIÓN DE ELECTRICIDAD Y AGUA POTABLE**

	MARZO		Var. %	ENERO-MARZO		Var. %
	2012	2013		2012	2013	
I. ELECTRICIDAD (MWH)	86 524	95 257	10,1	259 476	276 899	6,7
II. AGUA POTABLE (M³)	2 708 944	3 139 736	15,9	8 061 586	8 838 586	9,6
TOTAL			10,7			7,0

Fuente: Ministerio de Energía y Minas (MINEM) y EPS Sedaloreto S.A.
Elaboración: BCRP. Sucursal Iquitos. Departamento de Estudios Económicos.

1.1.6. Turismo

De acuerdo con información de la Dirección Regional de Comercio Exterior, Turismo y Artesanía de Loreto, en marzo 2013, se registraron 15 410 arribos de turistas a Iquitos y Nauta, y 25 556 pernoctaciones; menores en 4,0 y 16,0 por ciento, en cada caso, respecto a similar mes del año anterior,

debido al menor flujo de turistas extranjeros. El turismo interno aumentó 3,0 por ciento, mientras el receptivo cayó en 23,4 por ciento.

En el primer trimestre de 2013, los arribos cayeron en 17,1 por ciento; y las pernoctaciones lo hicieron en 19,3 por ciento.

**CUADRO Nº 13
ARRIBOS Y PERNOCTACIONES 1/
(Número de personas)**

	MARZO		Var. %	ENERO-MARZO		Var. %
	2012	2013		2012	2013	
Arribos	16 058	15 410	-4,0	50 849	42 150	-17,1
- Nacionales	11 775	12 129	3,0	39 298	34 373	-12,5
- Extranjeros	4 283	3 281	-23,4	11 551	7 777	-32,7
Pernoctaciones	30 406	25 556	-16,0	93 421	75 421	-19,3
- Nacionales	21 326	18 243	-14,5	68 387	57 664	-15,7
- Extranjeros	9 080	7 313	-19,5	25 034	17 757	-29,1

1/ cifras preliminares, corresponden sólo a las provincias de Maynas y Loreto.
Fuente: Dirección Regional de Comercio Exterior, Turismo y Artesanía de Loreto.
Elaboración: BCRP. Sucursal Iquitos. Departamento de Estudios Económicos.

1.1.7. Comercio: Encuesta de ventas

La encuesta de ventas, aplicada a 46 empresas de Iquitos, de los sectores industria, comercio y servicios, reveló que un 45 por ciento de los empresarios redujo sus ventas, otro 35 por ciento las incrementó y el 20 por ciento las mantuvo respecto a marzo del año anterior.

sector industria, un 50 por ciento de los encuestados reportó que sus ventas cayeron respecto a marzo del año anterior. En cambio, en el sector servicios, el 50 por ciento de las empresas reportó mayores ventas, entre ellas, restaurantes, agencias de aduana y albergues.

En el sector comercio, un 62 por ciento de las empresas de la muestra registró menores ventas, en particular, las que venden vehículos, productos farmacéuticos y, materiales de ferretería y construcción. Asimismo, en el

Referente a las expectativas para abril 2013, la mayoría de empresarios (46 por ciento) proyecta mayores ventas; otro 41 por ciento de la muestra prevé niveles estables; y el 13 por ciento espera disminución en sus ventas.

CUADRO Nº 14
IQUITOS: ENCUESTA DE VENTAS A EMPRESAS – MARZO 2013
(Porcentaje de empresas)

SECTORES	VENTAS						EXPECTATIVAS			Tasa de Respuesta
	MAR.13 / FEB.13			MAR.13 / MAR.12			ABR. 2013			
	+	=	-	+	=	-	+	=	-	
Sector industria	56	27	17	22	28	50	45	44	11	45
Sector comercio	38	6	56	38	0	62	62	13	25	89
Sector servicios	50	33	17	50	33	17	25	75	0	71
Total	48	22	30	35	20	45	46	41	13	68

Fuente: Encuestas a las principales empresas de la ciudad de Iquitos.
Elaboración: BCRP. Sucursal Iquitos: Departamento de Estudios Económicos.

En el sector comercio, se aplicó la encuesta a 16 empresas, de las cuales, un 62 por ciento de la muestra registró menores ventas, en particular, las que venden vehículos menores, productos farmacéuticos, materiales de ferretería y construcción, y estaciones de servicios (grifos); mientras que, un 38 por ciento de la muestra reportó mayores ventas,

en particular las que expenden productos agroveterinarios y electrodomésticos.

En cuanto a las expectativas para abril 2013, el 62 por ciento de los encuestados proyecta mayores ventas, un 25 por ciento espera disminución; y el 13 por ciento prevé que se mantendrán estables respecto a marzo 2013.

CUADRO Nº 15
IQUITOS: ENCUESTA DE VENTAS A EMPRESAS COMERCIALES
MARZO 2013
(Porcentaje de empresas)

Rubros Comerciales	VENTAS						EXPECTATIVAS			Tasa de Respuesta
	MAR.13 / FEB.13			MAR.13 / MAR.12			ABR. 2013			
	+	=	-	+	=	-	+	=	-	
Grandes almacenes	67	0	33	33	0	67	100	0	0	100
Vehículos y motores	0	0	100	0	0	100	100	0	0	100
Productos farmacéuticos	50	0	50	0	0	100	50	0	50	100
Art. Constr. y ferretería	0	0	100	0	0	100	0	0	100	50
Electrodomésticos	33	0	67	67	0	33	100	0	0	100
Servicentros	100	0	0	0	0	100	100	0	0	50
Librería y papelería	50	50	0	50	0	50	0	0	100	100
Prod. agroveterinarios	0	0	100	100	0	0	0	100	0	67
Total	38	6	56	38	0	62	62	13	25	89

Fuente: Encuestas a las principales empresas de la ciudad de Iquitos.
Elaboración: BCRP. Sucursal Iquitos: Departamento de Estudios Económicos.

1.1.8. Expectativas empresariales

La encuesta aplicada a empresas industriales, comerciales y servicios, entre grandes y medianas, permitió conocer las expectativas empresariales sobre la situación económica del país y las empresas mismas.

Referente a la situación económica del país, los empresarios se muestran conservadores en sus proyecciones de los tres horizontes de tiempo: para el próximo mes (60 por ciento),

siguientes tres meses (60 por ciento) y, para los próximos doce meses (51 por ciento).

En cuanto a las perspectivas de la situación económica de las empresas, los empresarios se muestran optimistas en sus proyecciones para el próximo mes (50 por ciento) y próximos 12 meses (50 por ciento); mientras que, para los siguientes tres meses, se muestran conservadores (50 por ciento).

CUADRO Nº 16
EXPECTATIVA EMPRESARIAL
(En porcentaje)

	Situación económica del país			Situación económica de las empresas		
	1 mes	3 meses	12 meses	1 mes	3 meses	12 meses
Industria						
Mejor	19	31	38	44	44	44
Igual	75	69	62	50	56	56
Peor	6	0	0	6	0	0
Comercio						
Mejor	57	50	57	64	57	64
Igual	43	50	43	29	36	29
Peor	0	0	0	7	7	7
Servicios						
Mejor	42	42	58	42	42	42
Igual	58	58	42	58	58	58
Peor	0	0	0	0	0	0
Total						
Mejor	38	40	49	50	48	50
Igual	60	60	51	45	50	48
Peor	2	0	0	5	2	2

Fuente: Encuestas a las principales empresas de la ciudad de Iquitos.

Elaboración: BCRP. Sucursal Iquitos. Departamento de Estudios Económicos.

GRÁFICO Nº 6
EVOLUCIÓN DE LAS EXPECTATIVAS PARA LOS PRÓXIMOS TRES MESES
(En porcentaje)

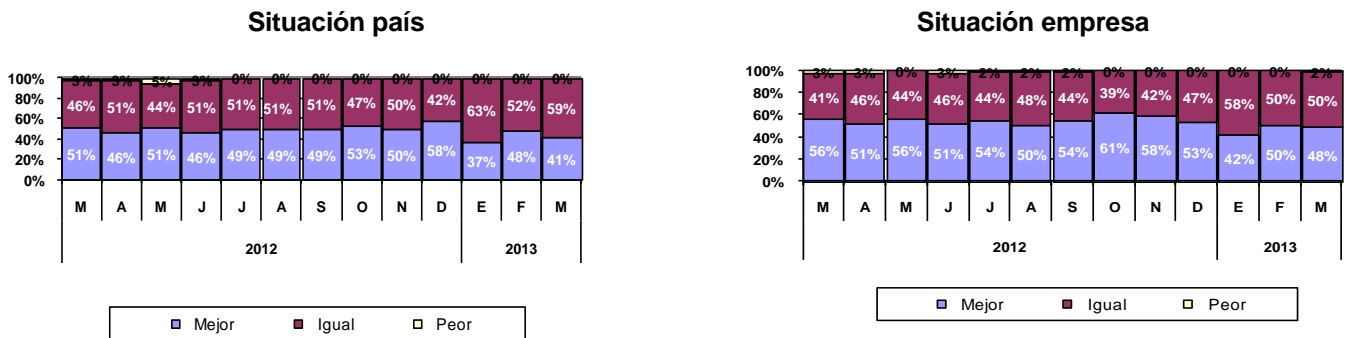

Fuente: Encuestas a las principales empresas de la ciudad de Iquitos.

Elaboración: BCRP. Sucursal Iquitos. Departamento de Estudios Económicos.

Las expectativas sobre las principales variables empresariales, para abril 2013 apuntan hacia la estabilidad, con excepción de las ventas que crecen. El 54,8 por ciento

de los empresarios señaló los inventarios; el 78,6 por ciento los precios de venta; el 71,4 por ciento los precios de los insumos y; el 71,4 por ciento las órdenes de compra.

GRÁFICO Nº 7
EXPECTATIVAS DE PRINCIPALES VARIABLES EMPRESARIALES
(En porcentaje)

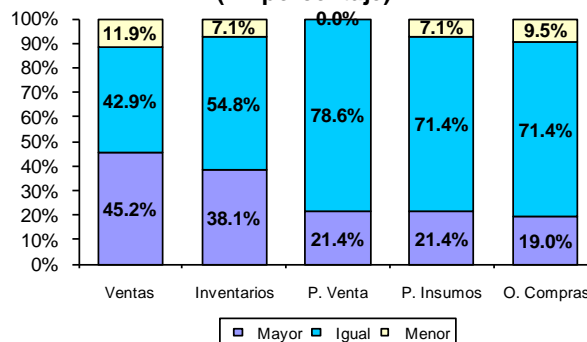

Fuente: Encuestas a las principales empresas de la ciudad de Iquitos.

Elaboración: BCRP. Sucursal Iquitos. Departamento de Estudios Económicos.

II. INFLACIÓN Y TIPO DE CAMBIO

2.1. Inflación de la ciudad de Iquitos

En marzo, el índice de precios al consumidor de Iquitos (IPC) creció 0,44 por ciento frente al mes anterior; 0,64 por ciento en el primer trimestre; y 1,52 por ciento en los últimos doce meses. La inflación mensual se explicó por los mayores precios de pescados continentales, pensión escolar y gasolina.

Por grandes grupos de consumo, en la inflación de marzo fueron determinantes el

alza de alimentos y bebidas (0,39 por ciento), que contribuyó con 0,19 puntos porcentuales; esparcimiento y enseñanza (0,83 por ciento) y, transportes y comunicaciones (0,61 por ciento), que contribuyeron con 0,08 puntos porcentuales, cada uno, en la inflación.

La inflación de los últimos doce meses de la ciudad de Iquitos (1,52 por ciento) fue menor a la de Lima Metropolitana (gráfico N° 8).

CUADRO N° 17
IQUITOS: TASA DE INFLACIÓN

MARZO DE 2013	VARIACIÓN %
Variación % mensual	0,44
Variación % acumulada	0,64
Variación % anualizada	1,52

Fuente: Instituto Nacional de Estadística e Informática (INEI) – Iquitos.

Elaboración: BCRP. Sucursal Iquitos. Departamento de Estudios Económicos.

GRÁFICO N° 8
IQUITOS: INFLACIÓN ÚLTIMOS DOCE MESES
(Variación porcentual anualizada)

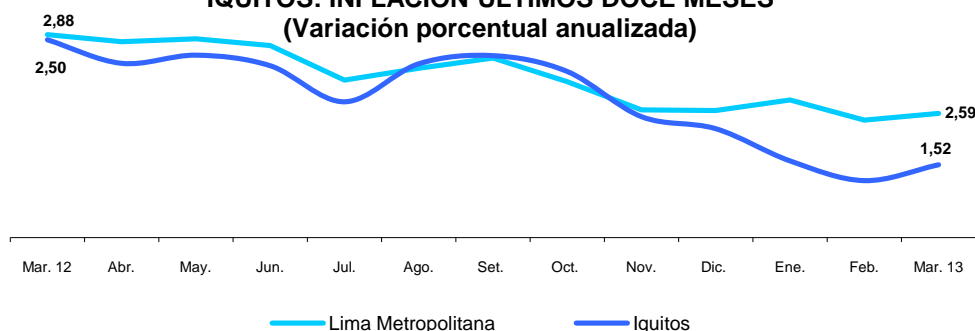

CUADRO N° 18
IQUITOS: INFLACIÓN POR GRANDES GRUPOS DE CONSUMO

	Ponderación	VARIACIONES PORCENTUALES		
		Mensual	Acumulada	Anualizada
Índice General	100,0	0,44	0,64	1,52
Alimentos y Bebidas	48,36	0,39	0,39	2,68
Vestido y Calzado	6,04	0,24	0,38	1,07
Alquiler, Vivienda, Combustible y Electricidad	6,14	0,74	0,94	-2,35
Muebles, Enseres y Mantenimiento Vivienda	5,35	0,03	2,59	1,79
Cuidado y Conservación de la Salud	2,43	-0,26	-0,16	1,35
Transportes y Comunicaciones	13,41	0,61	0,69	-0,66
Esparcimiento, Diversión y Servicios Culturales	9,20	0,83	1,35	0,39
Otros Bienes y Servicios	9,06	0,42	0,43	2,48

Fuente: Instituto Nacional de Estadística e Informática (INEI) – Iquitos.

En la canasta de consumo de Iquitos, los productos que más aumentaron sus precios fueron: palometa, sábalo, boquichico, paiche (seco salado), doncella, pensión de enseñanza no estatal, ajo entero y camu camu; mientras

entre los productos que más bajaron sus precios están papaya, aguaje, cebolla de cabeza roja, azúcar blanca, servicio médico por parto y cirugía, naranja de jugo, equipo telefónico móvil, cocona y paté de hígado.

CUADRO Nº 19
IQUITOS: PRODUCTOS DE MAYOR VARIACIÓN EN SUS PRECIOS
(Marzo 2013 – Porcentaje)

SUBIERON SUS PRECIOS	%	BAJARON SUS PRECIOS	%
Palometa	28,0	Papaya	-31,4
Sábalo	26,6	Aguaje	-19,9
Boquichico	25,2	Cebolla de cabeza roja	-15,5
Paiche	19,7	Azúcar blanca	-12,7
Doncella	15,9	Servicio médico por parto y cirugía	-9,0
Pensión de enseñanza no estatal	11,0	Naranja de jugo	-8,3
Ajo entero	9,6	Equipo telefónico móvil	-6,8
Camu camu	9,6	Cocona	-4,7
Matrícula instituto superior no estatal	8,4	Paté de hígado	-3,3

Fuente: Instituto Nacional de Estadística e Informática (INEI) – Iquitos.

2.2. Tipo de cambio informal

En marzo el tipo de cambio venta en el mercado informal de Iquitos registró un ligero incremento, alcanzando una cotización

promedio mensual de S/. 2,595 por dólar, mayor a la registrada en el mes anterior, pero menor frente a similar mes del año anterior.

GRÁFICO Nº 9
IQUITOS: TIPO DE CAMBIO EN EL MERCADO INFORMAL
(TIPO VENTA)

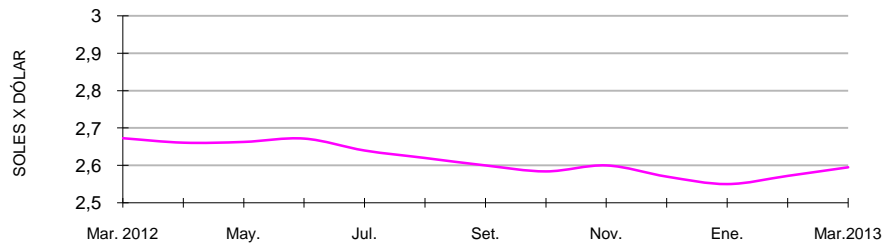

Fuente: Encuesta a cambistas de la ciudad de Iquitos
 Elaboración: BCRP. Sucursal Iquitos. Departamento de Estudios Económicos.

III. SECTOR EXTERNO

3.1. Exportaciones FOB

Las exportaciones de Loreto (US\$ 4,8 millones) avanzaron US\$ 2,8 millones (2,5 veces) frente a marzo del año anterior, debido a los mayores volúmenes exportados de maderas y peces ornamentales vivos.

ventas de maderas (madera aserrada y triplay), peces ornamentales y productos agropecuarios (conservas de palmito); pero contrarrestados parcialmente por las menores ventas de otros productos no tradicionales.

Las exportaciones de productos tradicionales (US\$ 488 mil) se contrajeron en 18,0 por ciento, debido a los menores volúmenes exportados de combustibles y bajos precios de exportación de los mismos.

Las exportaciones de otros productos se incrementaron 4,1 veces frente a marzo 2012, impulsadas por los mayores envíos de equipo petrolero y partes para helicópteros.

Las ventas de productos no tradicionales (US\$ 3,4 millones) aumentaron US\$ 2,3 millones, como resultado de las mayores

En el primer trimestre las exportaciones (US\$ 8,0 millones) cayeron en 17,3 por ciento frente a similar periodo del año anterior, en particular, por menores ventas de maderas.

CUADRO Nº 20
EXPORTACIONES POR GRUPOS DE PRODUCTOS 1/
(Valor FOB en miles de US dólares)

GRUPO DE PRODUCTOS	MARZO		Var. %	ENERO – MARZO		Var. %
	2012	2013		2012	2013	
1. Productos tradicionales	595	488	-18,0	1 726	1 550	-10,2
Combustibles	595	488	-18,0	1 726	1 550	-10,2
2. Productos no tradicionales	1 133	3 418	207,0	7 662	5 391	-29,6
Maderas	350	2 721	677,4	5 854	3 616	-38,2
Pesqueros ornamentales	224	345	54,0	679	883	30,0
Agropecuarios	171	198	15,8	350	614	75,4
Otros no tradicionales	388	214	-44,8	779	278	-64,3
3. Otros productos	193	797	313,0	328	1 090	232,3
Total (1+2+3)	1 921	4 763	147,9	9 716	8 031	-17,3

1/ Información preliminar.

Fuente: SUNAT. www.sunat.gob.pe

Elaboración: BCRP. Sucursal Iquitos. Departamento de Estudios Económicos.

Respecto a la estructura de las exportaciones departamentales, en el primer trimestre de 2013, las exportaciones no tradicionales

representaron el 67,1 por ciento, las exportaciones tradicionales el 19,3 por ciento, y otros productos el 13,6 por ciento.

GRÁFICO Nº 10
LORETO: ESTRUCTURA DE LAS EXPORTACIONES POR GRUPO DE PRODUCTOS

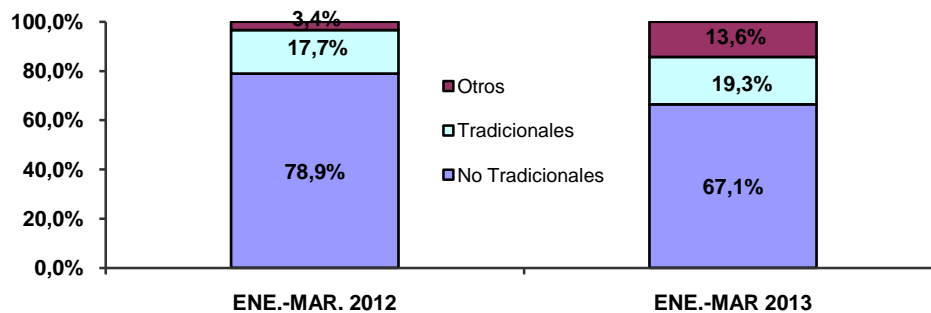

Elaboración: BCRP. Sucursal Iquitos. Departamento de Estudios Económicos

Los volúmenes exportados en el presente mes fueron: 4 756 barriles de combustibles; 6 400 m³ de maderas (madera aserrada, triplay y

otros acabados); 299 mil unidades de peces ornamentales vivos; 48 toneladas de conservas de palmito; y 14 118 unidades de tortugas.

CUADRO Nº 21
EXPORTACIONES POR GRUPOS DE PRODUCTOS 1/
(Volumen exportado de principales productos)

GRUPO DE PRODUCTOS		MARZO		Var. %	ENERO – MARZO		Var. %
		2012	2013		2012	2013	
1. Productos tradicionales							
Combustibles	2/	4 828	4 756	-1,5	14 569	14 418	-1,0
2. Productos no tradicionales							
Maderas	3/	593	6 400	979,3	14 449	8 167	-43,5
Pesqueros ornamentales	4/	265	299	12,8	933	961	3,0
Agropecuarios	5/	51	48	-5,9	100	149	49,0

1/ Información preliminar.

2/ barriles.

3/ m³ de maderas (madera aserrada, triplay, tableros, tablillas, etc.).

4/ miles de unidades.

5/ TM de palmito en conservas.

Fuente: SUNAT. www.sunat.gob.pe

Los principales mercados de destino de las exportaciones departamentales fueron: Colombia, México y Estados Unidos. El

primero adquirió el 28,0 por ciento del valor de los productos; México el 23,2 por ciento y Estados Unidos el 14,0 por ciento del total.

CUADRO Nº 22
PRINCIPALES PAÍSES DE DESTINO Y PRINCIPAL PRODUCTO EXPORTADO
(ENERO-MARZO 2013)

PAÍS	% DEL TOTAL	PRINCIPAL PRODUCTO
Colombia	28,0	Equipo petrolero, combustibles y motocicletas.
México	23,2	Madera aserrada, triplay y peces ornamentales.
Estados Unidos	14,0	Madera aserrada, peces y conservas de palmito.
Ecuador	8,3	Equipo petrolero y triplay.
Hong Kong	7,1	Peces ornamentales vivos y tortugas.
Argentina	5,6	Conservas de palmito.
Bolivia	2,2	Equipo petrolero.
Republica Dominicana	1,7	Madera aserrada.
Otros países	9,9	Madera aserrada, peces y otros productos.
Total	100,0	

Fuente: SUNAT. www.sunat.gob.pe

Elaboración: BCRP. Sucursal Iquitos. Departamento de Estudios Económicos

3.2 Importaciones FOB

Las importaciones por la aduana de Iquitos sumaron US\$ 6,1 millones en marzo 2013, superiores en 18,1 por ciento respecto a similar mes del año anterior, debido al incremento generalizado de las importaciones según Uso o Destino Económico (CUODE).

es decir, se importó 39 432 barriles de gasolina de 92 octanos, mayores a los 38 019 barriles del año anterior. Las importaciones de bienes de capital totalizaron US\$ 796 mil y las importaciones de bienes de consumo no fueron significativas (US\$ 58 mil).

Las importaciones de materias primas (US\$ 5,2 millones) se expandieron 1,5 por ciento, inducidas por las compras de combustibles,

En el primer trimestre acumularon US\$ 21,5 millones, menores en US\$ 28,5 millones frente a similar periodo del año anterior.

CUADRO Nº 23
IMPORTACIONES SEGÚN USO O DESTINO ECONÓMICO 1/
(Valor FOB en miles de US dólares)

	MARZO		Var. %	ENERO – MARZO		Var. %
	2012	2013		2012	2013	
1. Bienes de Consumo	6	58	866,7	3 045	2 539	-16,6
No duradero	0	55	-	3 028	2 535	-16,3
Duraderos	6	3	-50,0	17	4	-76,5
Diversos	0	0	-	0	0	-
2. Materias Primas	5 119	5 197	1,5	10 331	11 377	10,1
Combustibles y lubricantes	5 119	5 176	1,1	9 603	9 837	2,4
Para la agricultura	0	4	-	0	114	-
Para la industria	0	17	-	728	1 426	95,9
3. Bienes de Capital	0	796	-	36 718	7 629	-79,2
Materiales de construcción	0	189	-	11 015	1 231	-88,8
Para la agricultura	0	13	-	0	13	-
Para la industria	0	339	-	25 638	5 842	-77,2
Equipos de transporte	0	255	-	65	543	735,4
Total (1+2+3)	5 125	6 051	18,1	50 094	21 545	-57,0

1/ Importaciones realizadas por la aduana de Iquitos.

Fuente: SUNAT. www.sunat.gob.pe

Elaboración: BCRP. Sucursal Iquitos. Departamento de Estudios Económicos.

IV. FINANZAS PÚBLICAS

4.1. Ingresos recaudados en Loreto

Los ingresos recaudados en Loreto (S/. 28,8 millones) disminuyeron en S/. 17,8 millones (-39,8 por ciento en valores reales) respecto a marzo del año anterior, debido al menor monto de regularización del impuesto a la renta del ejercicio 2012 y por la menor base imponible de los tributos aduaneros.

Los ingresos tributarios (S/. 27,8 millones) se contrajeron en S/. 18,1 millones, inducidos por la disminución de la recaudación del impuesto a los ingresos (-S/. 10,1 millones),

asociada al menor monto de regularización de la renta 2012; del impuesto general a las ventas aplicado a las importaciones (-S/. 5,4 millones) y del impuesto selectivo al consumo (-S/. 2,6 millones), ambos por su menor base imponible.

En el primer trimestre los ingresos recaudados en Loreto acumularon S/. 106,7 millones, menores en S/. 16,6 millones (-15,6 por ciento, en valores reales) respecto a similar periodo del año anterior.

CUADRO Nº 24
INGRESOS RECAUDADOS EN LORETO
(Miles de nuevos soles)

	MARZO			ENERO – MARZO		
	2012	2013	Var. % 1/	2012	2013	Var. % 1/
a. INGRESOS TRIBUTARIOS	45 902	27 776	-41,0	121 281	104 085	-16,3
1. Impuestos a los ingresos	30 332	20 205	-35,1	62 379	59 229	-7,4
- Personas naturales	2 876	3 858	30,8	10 846	12 070	8,3
- Personas jurídicas	9 449	12 744	31,5	32 344	42 391	27,7
- Regularización	18 007	3 603	-80,5	19 189	4 768	-75,7
2. Impuesto a las importaciones	691	107	-84,9	4 875	145	-97,1
3. Impuesto General a las Ventas (IGV)	10 478	5 334	-50,4	43 336	32 961	-25,8
- Interno	4 638	4 917	3,3	15 033	23 460	52,1
- Importaciones	5 840	417	-93,0	28 303	9 501	-67,2
4. Impuesto Selectivo al Consumo (ISC) 2/	3 162	611	-81,2	7 148	6 896	-5,8
5. Otros ingresos tributarios	1 239	1 519	19,5	3 543	4 854	33,5
b. INGRESOS NO TRIBUTARIOS	678	993	42,8	2 093	2 662	23,9
Total	46 580	28 769	-39,8	123 374	106 747	-15,6

1/ Variación en términos reales

2/ Incluye ISC aplicado a las importaciones

Fuente: SUNAT. www.sunat.gob.pe

Elaboración: BCRP. Sucursal Iquitos. Departamento de Estudios Económicos.

4.2. Gobierno Central

Los gastos del Gobierno Central en Loreto sumaron S/. 39,1 millones en marzo 2013, inferiores en S/. 7,5 millones (-18,2 por ciento, en valores reales) respecto a similar mes del año anterior, debido a la disminución de los gastos de capital en S/. 8,6 millones, pero, en parte, atenuados por el incremento de los gastos corrientes en S/. 1,1 millones.

En el primer trimestre de 2013, los gastos totales acumularon S/. 122,5 millones, menores en S/. 13,1 millones respecto a similar periodo del año anterior.

Dicha ejecución acumulada representó el 11,4 por ciento del presupuesto institucional modificado del presente año (PIM).

CUADRO Nº 25
GASTOS NO FINANCIEROS DEL GOBIERNO CENTRAL EN LORETO
POR TIPO DE GASTO
(Miles de nuevos soles)

	MARZO		Var. % Real	ENERO- MARZO		Var. % Real
	2012	2013		2012	2013	
A. GASTOS CORRIENTES	34 230	35 378	0,7	85 219	106 141	21,4
-Personal y obligaciones	16 835	20 538	18,9	49 681	61 813	21,2
-Pensiones y prestaciones sociales	4 424	1 880	-58,6	8 140	5 736	-31,2
-Bienes y servicios	12 189	8 448	-32,4	20 780	17 701	-16,9
-Donaciones y transferencias	123	3 664	2 803,5	3 473	8 180	128,6
-Otros gastos corrientes	659	848	25,4	3 145	12 711	294,9
B. GASTOS DE CAPITAL	12 324	3 681	-70,9	50 417	16 355	-68,4
-Donaciones y transferencias	5 537	- 31	-	5 610	601	-89,5
-Inversiones no financieras	6 576	3 712	-45,0	42 937	15 754	-64,3
-Otros gastos de capital	211	0	-100,0	1 870	0	-100,0
C. SERVICIO DE LA DEUDA	0	0	-	0	0	-
Total (A + B + C):	46 554	39 059	-18,2	135 636	122 496	-12,0

Fuente: Ministerio de Economía y Finanzas. www.mef.gob.pe

Elaboración: BCRP. Sucursal Iquitos. Departamento de Estudios Económicos.

La inversión del Gobierno Central en Loreto (S/. 3,7 millones) cayó en 43,6 por ciento respecto a marzo del año anterior, por ausencia de proyectos en salud, y término de obras en educación, en meses anteriores. En

el primer trimestre la inversión (S/. 15,8 millones) cayó en S/. 27,2 millones (-63,3 por ciento) respecto a similar periodo del año anterior, inducida en particular por menores obras en transporte, educación y salud.

CUADRO Nº 26
INVERSIÓN DEL GOBIERNO CENTRAL EN LORETO
POR FUNCIONES
(Miles de nuevos soles)

FUNCIÓN	MARZO		Var. % Real	ENERO- MARZO		Var. % Real
	2012	2013		2012	2013	
Agropecuaria	732	1 612	120,2	1 738	3 965	128,1
Educación	2 264	668	-70,5	4 325	2 407	-44,3
Energía	190	200	5,3	800	545	-31,9
Justicia	441	168	-61,9	1 300	168	-87,1
Ambiente	14	60	328,6	14	148	957,1
Orden público, defensa y seguridad nacional	0	7	-	0	40	-
Defensa y Seguridad	417	158	-62,1	417	158	-62,1
Salud	2 275	0	-100,0	2 275	0	-100,0
Planeamiento, gestión y reserva de contingencia	97	14	-85,6	480	425	-11,5
Protección social	22	561	2 450,0	28	561	1 903,6
Saneamiento	37	0	-100,0	37	0	-100,0
Trabajo	0	0	-	13	0	-100,0
Transporte y comunicaciones	22	36	63,6	31 444	7 085	-77,5
Turismo	65	6	-90,8	65	29	-55,4
Vivienda y desarrollo urbano	0	222	-	0	222	-
TOTAL	6 576	3 712	-43,6	42 936	15 753	-63,3

Fuente: Ministerio de Economía y Finanzas. www.mef.gob.pe

Elaboración: BCRP. Sucursal Iquitos. Departamento de Estudios Económicos.

4.3. Gobierno regional.

Los gastos del gobierno regional (S/. 96,3 millones) cayeron 5,6 por ciento, en valores reales, respecto a marzo del año anterior, inducidos por la contracción de los gastos de capital en S/. 16,4 millones, pero atenuados parcialmente por el aumento de los gastos corrientes en S/. 13,3 millones. En el caso de los gastos de capital influyeron las menores inversiones; y en los gastos corrientes, la

expansión de las cuentas personal y obligaciones, y bienes y servicios.

En el primer trimestre los gastos totales (S/. 279,0 millones) avanzaron S/. 29,9 millones respecto a similar periodo del año anterior. Dicha ejecución acumulada representó el 23,2 por ciento del presupuesto institucional modificado del presente año (PIM).

CUADRO Nº 27
GASTOS NO FINANCIEROS DEL GOBIERNO REGIONAL DE LORETO
POR TIPO DE GASTO
(Miles de nuevos soles)

	MARZO		Var. % Real	ENERO- MARZO		Var. % Real
	2012	2013		2012	2013	
A. GASTOS CORRIENTES	58 018	71 277	19,7	183 540	210 466	11,7
-Personal y obligaciones	37 650	42 870	11,0	129 444	139 584	5,0
-Pensiones y prestaciones sociales	4 702	6 926	43,6	16 151	23 047	39,0
-Bienes y servicios	14 601	20 443	36,5	36 030	46 092	24,6
-Donaciones y transferencias	0	0	-	0	0	-
-Otros gastos corrientes	1 065	1 038	-5,0	1 915	1 743	-11,3
B. GASTOS DE CAPITAL	41 435	25 070	-41,0	65 611	68 556	2,1
-Donaciones y transferencias	0	837	-	0	2 025	-
-Inversiones no financieras	41 435	23 708	-44,2	65 602	66 006	-1,7
-Inversiones financieras	0	430	-	9	430	4 521,4
-Otros gastos de capital	0	95	-	0	95	-
C. SERVICIO DE LA DEUDA	0	0	-	0	0	-
-Intereses	0	0	-	0	0	-
-Amortización	0	0	-	0	0	-
Total (A + B + C):	99 453	96 347	-5,6	249 151	279 022	9,2

Fuente: Ministerio de Economía y Finanzas. (www.mef.gob.pe) y Gobierno Regional de Loreto.

Los gastos de marzo fueron financiados básicamente con recursos ordinarios (S/. 75,0 millones); y en menor cuantía con fondos de canon y sobrecanon (S/. 16,0 millones). Los

primeros crecieron S/. 21,2 millones, y los segundos cayeron en S/. 11,1 millones. En el primer trimestre estos recursos, en conjunto, financiaron el 96,8 por ciento de los gastos.

CUADRO Nº 28
GASTOS DEL GOBIERNO REGIONAL
POR FUENTES DE FINANCIAMIENTO
(Miles de nuevos soles)

FUENTE	MARZO		Var. % Real	ENERO- MARZO		Var. % Real
	2012	2013		2012	2013	
Recursos ordinarios	53 832	75 030	35,9	171 970	219 814	24,5
Canon y sobrecanon, regalías, renta y part.	27 028	15 978	-42,4	41 302	50 289	19,0
Recursos directamente recaudados	9 181	1 276	-86,5	18 488	3 317	-82,5
Recursos por operaciones oficiales crédito	7 108	0	-100,0	11 195	0	-100,0
Donaciones y transferencias	2 304	4 063	71,9	6 196	5 602	-12,1
Total	99 453	96 347	-5,6	249 151	279 022	9,2

Fuente: Ministerio de Economía y Finanzas (www.mef.gob.pe) y Gobierno Regional de Loreto.

Elaboración: BCRP. Sucursal Iquitos. Departamento de Estudios Económicos.

La inversión del gobierno regional (S/. 23,7 millones) registró una contracción de S/. 17,7 millones respecto a marzo del año anterior, debido al término de algunas obras en saneamiento y energía, en meses anteriores.

alcantarillado e instalación de la planta de tratamiento de aguas residuales de Iquitos; y en energía cayó en S/. 3,8 millones, por término de algunos sistemas de electrificación rural, en meses anteriores.

En saneamiento la inversión disminuyó en S/. 24,8 millones, por trabajos finales de la obra mejoramiento y ampliación del sistema de

En el primer trimestre la inversión acumuló S/. 66,0 millones, superior en 0,6 por ciento frente a similar periodo del año anterior.

**CUADRO Nº 29
INVERSIÓN DEL GOBIERNO REGIONAL POR FUNCIONES
(Miles de nuevos soles)**

FUNCIÓN	MARZO		Var. % Real	ENERO- MARZO		Var. % Real
	2012	2013		2012	2013	
Agropecuaria	95	45	-52,6	192	281	46,4
Comercio	11	625	5 581,8	11	1 268	11 427,3
Cultura y deporte	178	140	-21,3	178	535	200,6
Educación	1 675	2 302	37,4	3 844	6 985	81,7
Energía	6 757	2 910	-56,9	8 717	5 989	-31,3
Minería	7	6	-14,3	13	12	-7,7
Orden público y seguridad	0	0	-	0	280	-
Pesca	0	20	-	20	43	115,0
Planeamiento, gestión y reserva de contingencia	92	1 069	1 062,0	175	7 361	4 106,3
Protección social	12	142	1 083,3	128	168	31,3
Salud	776	495	-36,2	2 443	1 766	-27,7
Saneamiento	28 287	3 533	-87,5	43 042	25 884	-39,9
Trabajo	0	4	-	0	4	-
Transporte	3 515	12 384	252,3	6 809	15 367	125,7
Turismo	0	0	-	0	7	-
Ambiente	6	33	450,0	6	50	733,3
Vivienda y desarrollo urbano	24	0	-100,0	24	5	-79,2
TOTAL	41 435	23 708	-42,8	65 602	66 005	0,6

Fuente: Ministerio de Economía y Finanzas (www.mef.gob.pe).
Elaboración: BCRP. Sucursal Iquitos. Departamento de Estudios Económicos.

4.4. Gobiernos locales

Los gastos de los gobiernos locales (S/. 70,7 millones) avanzaron S/. 8,9 millones respecto a marzo del año anterior, impulsados por la expansión de los gastos de capital (S/. 5,4 millones), gastos corrientes (S/. 2,5 millones) y servicio de la deuda (S/. 1,0 millones). Con

ello, en el primer trimestre los gastos sumaron S/. 133,0 millones, mayores en S/. 5,7 millones frente a similar periodo del año anterior. La ejecución acumulada representó el 20,6 por ciento del presupuesto institucional modificado de 2013 (PIM).

**CUADRO Nº 30
GASTOS NO FINANCIEROS DE LOS GOBIERNOS LOCALES
POR TIPO DE GASTO
(Miles de nuevos soles)**

	MARZO		Var. % Real	ENERO- MARZO		Var. % Real
	2012	2013		2012	2013	
A. GASTOS CORRIENTES	27 798	30 329	6,3	64 418	69 560	5,2
-Personal y obligaciones	7 689	7 387	-6,4	18 080	19 724	6,3
-Pensiones y prestaciones sociales	1 994	2 010	-1,7	4 945	5 032	-0,8
-Bienes y servicios	17 793	20 697	13,4	40 281	43 567	5,4
-Donaciones y transferencias	99	251	147,1	305	506	61,4
-Otros gastos corrientes	223	-16	-	807	731	-11,6
B. GASTOS DE CAPITAL	33 440	38 842	13,2	61 725	61 195	-3,4
-Donaciones y transferencias	0	3	-	4	9	118,8
-Inversiones no financieras	32 292	38 249	15,5	60 423	60 329	-2,7
-Otros gastos de capital	1 148	590	-49,9	1 298	857	-35,5
C. SERVICIO DE LA DEUDA	544	1 507	170,0	1 157	2 267	90,6
-Intereses	544	1 507	170,0	1 157	2 267	90,6
Total (A + B + C):	61 782	70 678	11,5	127 300	133 022	1,8

Fuente: Ministerio de Economía y Finanzas. www.mef.gob.pe
Elaboración: BCRP. Sucursal Iquitos. Departamento de Estudios Económicos.

La inversión de los gobiernos locales en Loreto sumó S/. 38,2 millones en marzo 2013, superior en S/. 6,0 millones respecto a similar mes del año anterior, debido a la mayor ejecución de obras en transporte y,

vivienda y desarrollo urbano; en ambos por mejoramiento de avenidas urbanas en varios distritos. En el primer trimestre fue de S/. 60,3 millones, inferior en 0,2 por ciento respecto a similar periodo del año anterior.

CUADRO Nº 31
INVERSIÓN DE LOS GOBIERNOS LOCALES POR FUNCIONES
(Miles de nuevos soles)

FUNCIÓN	MARZO		Var. % Real	ENERO- MARZO		Var. % Real
	2012	2013		2012	2013	
Agropecuario	158	103	-34,8	319	617	93,4
Comercio	53	0	-100,0	99	0	-100,0
Cultura y deporte	157	480	205,7	222	1 537	592,3
Educación	3 307	3 494	5,7	10 674	5 348	-49,9
Energía	1 108	877	-20,8	1 895	1 303	-31,2
Ambiente	1 061	466	-56,1	1 628	941	-42,2
Orden público y seguridad	192	372	93,8	218	396	81,7
Pesca	7	22	214,3	26	35	34,6
Planeamiento, gestión y reserva de contingencia	3 022	1 674	-44,6	5 024	5 369	6,9
Protección social	110	570	418,2	669	1 390	107,8
Salud	843	283	-66,4	1 431	1 287	-10,1
Saneamiento	17 227	7 062	-59,0	24 839	8 554	-65,6
Transporte y comunicaciones	4 945	19 104	286,3	12 194	28 015	129,7
Turismo		36	-	0	111	-
Vivienda y desarrollo urbano	102	3 706	3 533,3	1 184	5 426	358,3
TOTAL	32 292	38 249	18,4	60 422	60 329	-0,2

Fuente: Ministerio de Economía y Finanzas. www.mef.gob.pe
Elaboración: BCRP. Sucursal Iquitos. Departamento de Estudios Económicos.

V. MONEDA Y CRÉDITO

5.1. Depósitos del sistema financiero

Los depósitos en el sistema financiero de Loreto totalizaron S/. 648,8 millones en marzo 2013, cifra menor en S/. 8,3 millones a la registrada en similar mes del año anterior, lo que en valores reales representó una disminución de 3,8 por ciento.

La liquidez en moneda nacional registró un incremento real anual de 3,2 por ciento, debido al dinamismo de los depósitos de ahorro y a plazo. Por su lado, la liquidez en moneda extranjera registró una disminución real anual de 22,6 por ciento, como resultado de la caída generalizada en sus captaciones.

Las captaciones de las empresas bancarias cayeron en 5,7 por ciento, en valores reales; En cambio, las captaciones de las entidades micro financieras no bancarias aumentaron 2,3 por ciento. Las empresas bancarias alcanzaron una participación relativa de 73,8 por ciento en la liquidez total y; las entidades microfinancieras no bancarias representaron el 26,0 por ciento. Las primeras redujeron su participación en 1,5 puntos porcentuales.

La dolarización de la liquidez se ubicó en 21,7 por ciento, menor en 5,3 puntos porcentuales respecto a marzo de 2012.

CUADRO Nº 32
DEPÓSITOS DEL SISTEMA FINANCIERO
(Saldo en miles de nuevos soles)

	MARZO		Var. % Real
	2012	2013	
Empresas Bancarias	495 023	478 972	-5,7
Empresas Financieras	1 580	1 275	-21,3
Entidades Microfinancieras no Bancarias:	160 526	168 540	2,3
- Cajas municipales	160 190	168 214	2,4
- Cajas rurales	336	326	-5,4
Moneda nacional	479 808	507 908	3,2
Moneda extranjera	177 321	140 879	-22,6
Vista	218 478	158 096	-14,4
Ahorro	180 025	195 408	5,8
A plazo	258 626	268 283	1,1
Total	657 129	648 787	-3,8

Fuente: Superintendencia de Banca y Seguros (SBS). www.sbs.gob.pe
Elaboración: BCRP. Sucursal Iquitos. Departamento de Estudios Económicos.

GRÁFICO Nº 11
DEPÓSITOS DEL SISTEMA FINANCIERO POR TIPO DE MONEDA
(Variaciones porcentuales reales anuales)

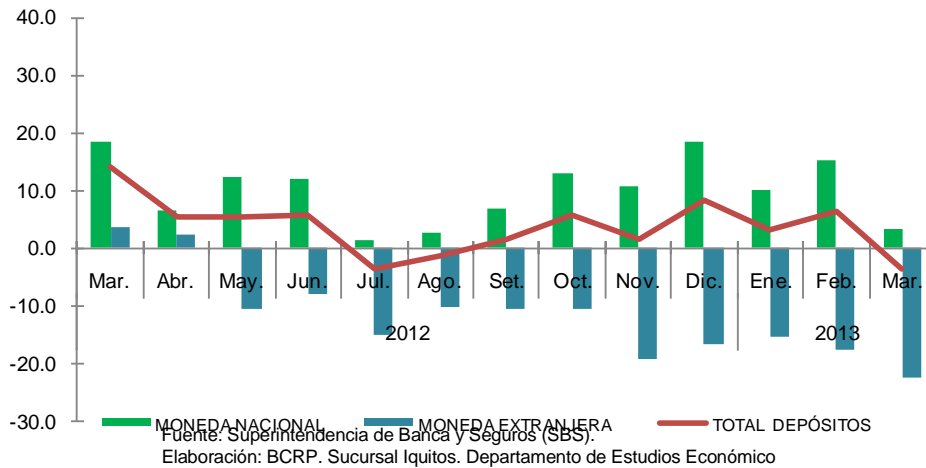

La mayor participación en los depósitos la tienen el Banco Continental (32,0 por ciento), C.M.A.C Maynas (23,8 por ciento), Banco

de Crédito (21,2 por ciento) y el Banco Scotiabank (9,9 por ciento), los cuales en conjunto captan el 86,9 por ciento del total.

CUADRO Nº 33
PARTICIPACIÓN EN LOS DEPÓSITOS

	MARZO 2013		
	Miles de S/.	Mes	Acumulada
Banco Continental	208 168	32,0	32,0
C.M.A.C. Maynas	154 702	23,8	55,8
Banco de Crédito	137 260	21,2	77,0
Banco Scotiabank	64 021	9,9	86,9
Banco Interbank	58 841	9,1	96,0
C.M.A.C. Piura	9 469	1,5	97,5
Banco MiBanco	5 809	0,9	98,4
C.M.A.C. Paíta	3 916	0,6	99,0
Banco Azteca	2 685	0,4	99,4
Financiera CrediScotia	1 275	0,2	99,6
Banco Financiero	1 081	0,2	99,8
Banco BanBif	829	0,1	99,9
C.R.A.C. Nuestra Gente	326	0,1	100,0
Banco De Comercio	278	0,0	100,0
C.M.A.C. Trujillo	127	0,0	100,0
Total	648 787	100,0	

Fuente: Superintendencia de Banca y Seguros (SBS). www.sbs.gob.pe
 Elaboración: BCRP. Sucursal Iquitos. Departamento de Estudios Económicos.

5.2. Crédito del sistema financiero

El crédito del sistema financiero de Loreto alcanzó los S/. 1 432,9 millones a fines de marzo de 2013, saldo mayor en S/. 132,2 millones al registrado en similar mes del año anterior, importe que representó un crecimiento real de 7,4 por ciento.

El crédito en moneda nacional creció 7,7 por ciento, y de dólares en 5,9 por ciento. La participación relativa del crédito en moneda nacional se incrementó 0,3 puntos porcentuales, en deterioro de la participación

del crédito en moneda extranjera; con lo cual, se mantiene la preferencia de las familias y las empresas por el endeudamiento en soles.

El crédito otorgado por las empresas bancarias registró un incremento real anual de 10,2 por ciento, debido a los mayores saldos de todos los bancos, con excepción de Mibanco. Las colocaciones de las entidades microfinancieras no bancarias cayeron en 0,6 por ciento, inducidas por el menor saldo de las cajas municipales (Maynas y la de Paíta).

CUADRO Nº 34
CRÉDITO DEL SISTEMA FINANCIERO
(Saldo en miles de nuevos soles)

	MARZO		
	2012	2013	Var. % real
Empresas Bancarias	1 029 106	1 163 706	10,2
Empresas Financieras	56 582	49 915	-14,0
Entidades Microfinancieras no Bancarias:	215 003	219 310	-0,6
- Cajas municipales	206 682	207 690	-2,1
- Cajas rurales	7 256	7 563	1,6
- Edpymes	1 065	4 057	271,3
Moneda nacional	1 044 476	1 154 493	7,7
Moneda extranjera	256 215	278 438	5,9
Total	1 300 691	1 432 931	7,4

Fuente: Superintendencia de Banca y Seguros. (www.sbs.gob.pe)
Elaboración: BCRP. Sucursal Iquitos. Departamento de Estudios Económicos.

GRÁFICO Nº 12
CRÉDITOS DEL SISTEMA FINANCIERO POR TIPO DE MONEDA

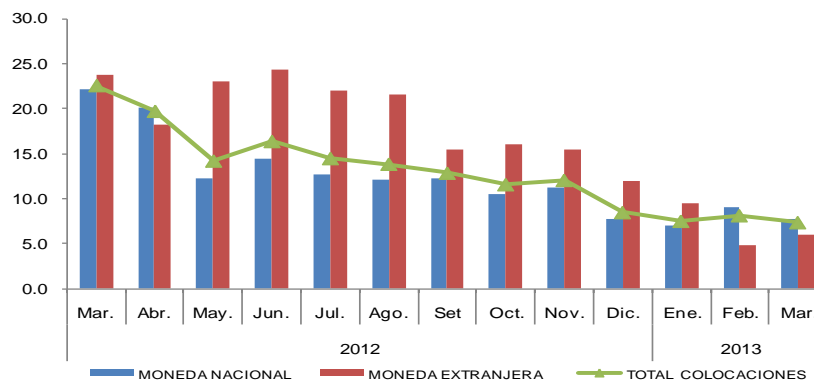

Fuente: Superintendencia de Banca y Seguros (SBS).
Elaboración: BCRP. Sucursal Iquitos. Departamento de Estudios Económicos.

La mayor participación relativa en el total de los créditos otorgados, la tiene el Banco Continental (35,9 por ciento), Banco de Crédito (19,2 por ciento), Banco Interbank (12,1 por ciento), Banco Interbank

(12,1 por ciento), Caja Municipal Maynas (10,9 por ciento) y Banco Scotiabank (9,6 por ciento), los cuales en conjunto intermediaron el 87,7 por ciento del total.

CUADRO Nº 35
PARTICIPACIÓN EN LOS CRÉDITOS

	MARZO 2013		
	Miles de S/.	Mes	Acumulado
Banco Continental	513 968	35,9	35,9
Banco de Crédito	275 377	19,2	55,1
Banco Interbank	173 074	12,1	67,2
C.M.A.C. Maynas	155 495	10,9	78,1
Banco Scotiabank	138 271	9,6	87,7
Banco MiBanco	41 415	2,9	90,6
Financiera CrediScotia	35 749	2,5	93,1
C.M.A.C. Piura	30 224	2,1	95,2
C.M.A.C. Paita	15 884	1,1	96,3
Banco Azteca	11 116	0,8	97,1
Financiera Efectiva	9 952	0,7	97,8
C.R.A.C. Nuestra Gente	7 563	0,5	98,3
Banco Financiero	6 384	0,4	98,7
C.M.A.C. Trujillo	6 087	0,4	99,1
Financiera T.F.C.	4 109	0,3	99,4
Banco De Comercio	4 084	0,3	99,7
Edpyme Invers. La Cruz	2 711	0,2	99,9
Edpyme Marcimex	1 346	0,1	100,0
Financiera Edyficar	105	0,0	100,0
Banco BanBif	17	0,0	100,0
Total	1 432 931	100,0	

Fuente: Superintendencia de Banca y Seguros (SBS). (www.sbs.gob.pe)
Elaboración: BCRP. Sucursal Iquitos. Departamento de Estudios Económicos.

Según la última clasificación de la SBS, por tipo de crédito, incluyendo al Banco de la Nación, Agrobanco y los créditos indirectos; los créditos de consumo no revolventes

representaron el 28,0 por ciento; seguidos por los créditos otorgados a medianas empresas y a pequeñas empresas, con participaciones de 26,0 y 16,2 por ciento, cada uno.

CUADRO Nº 36
COLOCACIONES POR TIPO DE CRÉDITO 1/
(Saldo en miles de nuevos soles)

	MAR. 2012	MAR. 2013	Var. % Real
Consumo no revolventes	447 045	491 688	7,2
Consumo revolventes	143 095	149 205	1,6
Corporativos	13 444	-	-100,0
Grandes empresas	172 024	171 538	-2,8
Hipotecario	107 436	130 929	18,8
Medianas empresas	395 292	456 062	12,5
Microempresas	93 955	71 192	-26,1
Pequeñas empresas	285 156	284 629	-2,7
Total	1 657 447	1 755 242	3,2

1/ cifras preliminares, incluyen las colocaciones del Banco de la Nación y Agrobanco, así como los créditos indirectos.

Fuente: Superintendencia de Banca y Seguros (SBS). www.sbs.gob.pe

Elaboración: BCRP. Sucursal Iquitos. Departamento de Estudios Económicos.

Por tipo de crédito y entidad, la participación más importante de las empresas bancarias en el otorgamiento de créditos se da en medianas

empresas (94,7 por ciento del total); y en las cajas municipales se da en microempresas (49,9 por ciento del total tipo microempresas).

CUADRO Nº 37
COLOCACIONES POR TIPO DE CRÉDITO Y ENTIDAD 1/
(Saldo en miles de nuevos soles)

	MARZO		Var. % Real	
	2012	2013		
Consumo no revolventes	Empresas bancarias	226 277	270 250	16,4
	Cajas municipales	72 472	74 120	-0,3
	Cajas rurales	128	85	-35,3
	Edpymes	1 064	3 984	265,1
	Financieras	25 307	22 212	-14,5
	Nación	121 798	121 037	-3,1
Consumo revolventes	Empresas bancarias	129 513	135 733	2,2
	Financieras	13 583	13 471	-3,3
Corporativos	Empresas bancarias	13 444	-	-100,0
Grandes empresas	Empresas bancarias	172 024	171 538	-2,8
	Empresas bancarias	100 431	122 818	19,2
Hipotecario	Cajas municipales	6 077	6 604	5,9
	Nación	927	1 506	58,4
Medianas empresas	Agrobanco	170	-	-100,0
	Empresas bancarias	367 272	431 820	14,6
	Cajas municipales	27 452	23 937	-15,0
	Cajas rurales	69	109	52,6
	Edpymes	-	3	-
	Financieras	329	192	-43,1
Microempresas	Agrobanco	7 038	-	-100,0
	Empresas bancarias	41 313	27 737	-34,6
	Cajas municipales	35 278	35 516	-1,9
	Cajas rurales	3 514	3 534	-2,0
	Financieras	6 811	4 406	-37,0
Pequeñas empresas	Agrobanco	7 986	-	-100,0
	Empresas bancarias	208 945	209 591	-2,2
	Cajas municipales	58 408	66 277	10,6
	Cajas rurales	3 544	3 834	5,5
	Financieras	6 274	4 926	-23,5

1/ cifras preliminares, incluyen las colocaciones del Banco de la Nación y Agrobanco, así como los créditos indirectos.

Fuente: Superintendencia de Banca y Seguros (SBS). www.sbs.gob.pe

Elaboración: BCRP. Sucursal Iquitos. Departamento de Estudios Económicos.

La cartera atrasada representó el 3,3 por ciento de las colocaciones brutas, mayor a la registrada en marzo del año anterior. La

morosidad en moneda nacional se incrementó a 3,7 por ciento; mientras en moneda extranjera disminuyó a 1,8 por ciento.

CUADRO N° 38
MOROSIDAD DEL SISTEMA FINANCIERO
(En porcentaje de las colocaciones brutas)

	MARZO		Var. Pts. %
	2012	2013	
Empresas Bancarias	1,9	2,4	0,5
Empresas Financieras	4,3	4,6	0,3
Entidades Microfinancieras no Bancarias:	5,9	8,2	2,3
- Cajas municipales	5,8	8,1	2,3
- Cajas rurales	8,4	11,5	3,1
- Edpymes	5,3	6,0	0,7
Moneda nacional	2,9	3,7	0,8
Moneda extranjera	1,9	1,8	-0,1
Total	2,7	3,3	0,6

Fuente: Instituciones del sistema financiero de Loreto.

Elaboración: BCRP. Sucursal Iquitos. Departamento de Estudios Económicos.

INFORMACIÓN ESTADÍSTICA

Síntesis Económica de Loreto Marzo 2013

Anexo Nº 01

LORETO: PRODUCCIÓN AGROPECUARIA 1/
(T.M.)

	2012											2013			
	Mar.	Abr.	May.	Jun.	Jul.	Ago.	Set.	Oct.	Nov.	Dic.	Ene.-Dic.	Ene.	Feb.	Mar.	
Total agrícola	93 392	84 414	80 085	79 300	88 074	93 250	119 203	167 387	153 691	157 729	1 334 634	127 018	120 448	104 471	Total agrícola
Arroz cáscara	3 811	2 118	1 545	1 368	3 906	8 916	16 667	37 714	17 804	18 784	123 957	9 116	4 536	3 602	Arroz cáscara
Frijol grano seco	0	0	0	0	687	1 113	1 774	1 265	413	39	5 292	0	0	0	Frijol grano seco
Frijol caupí	0	0	0	0	2	126	1 828	2 719	1 132	155	5 962	0	0	0	Frijol caupí
Plátano	21 468	20 888	20 878	20 950	21 023	21 385	21 462	21 910	22 445	22 883	266 940	24 017	24 726	22 722	Plátano
Yuca	23 599	22 964	22 809	24 108	27 921	22 241	25 344	30 755	36 344	39 838	332 656	29 372	32 383	27 418	Yuca
Maíz choclo	794	620	154	57	57	470	1 780	2 316	4 349	4 533	19 425	2 803	1 652	1 188	Maíz choclo
Limón	980	982	954	800	718	747	672	646	631	739	9 806	1 036	942	1 017	Limón
Naranja	239	203	216	219	202	217	231	252	359	384	3 018	277	267	256	Naranja
Papaya	819	758	725	681	738	796	936	990	1 005	1 502	11 084	1 051	1 091	1 036	Papaya
Tomate	20	16	14	6	44	146	297	553	254	128	1 531	55	29	17	Tomate
Piña	696	454	325	290	267	746	1 742	2 837	3 766	5 541	19 818	2 140	1 188	743	Piña
Cacao	6	0	0	0	17	33	66	106	149	201	614	31	38	21	Cacao
Caña de azúcar	13 705	11 205	11 574	12 416	13 297	13 570	13 561	14 025	14 417	13 908	163 313	16 838	15 902	13 996	Caña de azúcar
Maíz amarillo duro	899	671	450	232	998	2 808	8 025	19 350	20 406	20 135	79 327	10 932	6 126	3 287	Maíz amarillo duro
Palma aceitera	5 749	7 037	7 182	7 681	7 765	7 896	8 162	8 320	9 226	7 975	85 850	8 369	8 487	7 401	Palma aceitera
Camu camu	2 076	946	67	7	0	0	0	175	805	1 288	8 765	1 502	2 124	2 176	Camu camu
Otros agrícolas															Otros agrícolas
Cocona	268	216	199	224	263	281	307	321	361	412	3 497	358	383	330	Cocona
Pepino	67	81	58	55	82	90	334	771	401	201	2 284	86	101	64	Pepino
Pijuayo Palmito	48	48	64	85	102	115	123	143	162	164	1 223	84	91	57	Pijuayo Palmito
Sacha inchi	19	20	23	19	22	22	27	27	33	36	297	25	30	24	Sacha inchi
Sandía	0	0	0	0	0	677	3 203	5 906	1 999	189	11 974	0	0	0	Sandía
Toronja	229	224	219	221	241	228	236	264	312	346	3 002	298	276	269	Toronja
Zapallo	32	51	19	19	32	41	246	1 018	448	200	2 195	78	63	55	Zapallo
Resto agrícola	17 868	14 912	12 610	9 862	9 690	10 586	12 180	15 004	16 470	18 148	172 804	18 550	20 013	18 792	Resto agrícola
TOTAL PECUARIO	2 432	2 666	2 717	2 769	2 750	2 556	2 586	2 571	2 627	2 981	31 899	2 438	2 368	2 862	TOTAL PECUARIO
Carne de ave	1 546	1 710	1 809	1 873	1 840	1 601	1 617	1 590	1 666	1 978	20 571	1 425	1 350	1 855	Carne de ave
Carne de porcino	166	200	189	162	183	184	186	189	197	218	2 191	179	184	180	Carne de porcino
Carne de vacuno	89	105	88	108	96	103	116	112	115	101	1 254	109	137	113	Carne de vacuno
Carne de ovino	2	2	2	2	2	2	3	2	2	2	24	2	2	2	Carne de ovino
Carne de búfalo	13	11	11	12	12	13	13	14	13	25	158	11	10	12	Carne de búfalo
Leche	230	237	214	205	219	218	214	236	215	223	2 765	211	200	219	Leche
Huevos	295	293	306	309	299	332	328	320	307	321	3 704	398	368	376	Huevos
Resto pecuario	91	108	98	98	99	103	109	108	112	113	1 232	103	117	105	Resto pecuario

1/ cifras preliminares.

Fuente: Dirección Regional Agraria de Loreto.

Elaboración: BCRP. Sucursal Iquitos. Departamento de Estudios Económicos.

Anexo Nº 02

LORETO: SIEMBRAS AGRÍCOLAS POR CAMPAÑA 1/
(Has)

	CAMPAÑA 2011-2012						CAMPAÑA 2012-2013								
	Mar.	Abr.	May.	Jun.	Jul.	Ago.-Jul.	Ago.	Set.	Oct.	Nov.	Dic.	Ene.	Feb.		Mar.
Total siembras	3 090	5 046	9 154	19 098	28 706	147 498	23 591	20 928	12 553	8 951	7 111	5 420	4 301	3 516	Total siembras
Arroz cáscara	339	1 273	2 705	5 738	9 823	36 712	5 256	5 175	2 514	1 665	963	692	334	265	Arroz cáscara
Plátano	365	376	573	717	1 061	9 348	1 451	1 391	1 102	790	849	664	559	483	Plátano
Yuca	1 844	1 770	2 569	3 955	4 634	39 717	5 041	4 891	4 220	3 354	3 132	2 688	2 630	1 966	Yuca
Maíz choclo	13	13	81	412	540	4 412	1 054	1 079	603	387	218	188	17	15	Maíz choclo
Piña	25	12	0	12	14	221	52	15	17	21	30	8	0	5	Piña
Caña de azúcar	20	11	25	56	71	504	81	56	29	75	50	44	34	37	Caña de azúcar
Maíz amarillo duro	112	433	1 408	3 377	6 418	34 606	7 406	6 887	3 512	2 091	1 091	767	150	232	Maíz amarillo duro
Palma aceitera	77	78	119	0	2	1 805	214	290	2	14	328	0	209	94	Palma aceitera
Sacha inchi	0	0	0	0	0	0	0	0	0	0	0	0	0	0	Sacha inchi
Aguaje	11	0	0	0	7	45	1	0	8	3	10	3	0	22	Aguaje
Camu camu	0	0	0	0	0	3	7	0	0	0	0	0	0	6	Camu camu
Humarí	0	0	0	0	2	2	0	0	0	0	0	0	0	3	Humarí
Pijuayo fruto	2	0	0	0	5	8	0	0	1	0	0	0	0	19	Pijuayo fruto
Pijuayo palmito	0	0	0	0	0	0	0	0	0	0	0	0	0	0	Pijuayo palmito
Otros agrícolas						0									Otros agrícolas
Cacao	40	94	56	4	8	929	11	167	41	114	53	1	15	70	Cacao
Café	0	0	0	0	1	12	0	0	0	0	0	0	0	3	Café
Cocona	1	4	0	93	124	401	112	49	22	1	4	4	0	8	Cocona
Mango	0	0	0	0	5	21	0	0	0	0	0	0	0	3	Mango
Pepino	11	16	18	66	149	434	81	40	15	18	13	18	13	8	Pepino
Toronja	14	3	0	0	5	36	3	15	0	2	0	0	0	4	Toronja
Tomate	2	23	28	83	157	388	68	35	16	8	5	7	3	3	Tomate
Zapallo	3	4	6	34	136	277	70	30	10	8	8	6	5	3	Zapallo
Resto agrícola	211	936	1 566	4 551	5 544	17 617	2 683	808	441	400	357	330	332	267	Resto agrícola

1/ cifras preliminares.

Fuente: Dirección Regional Agraria de Loreto.

Elaboración: BCRP. Sucursal Iquitos. Departamento de Estudios Económicos.

Anexo Nº 03

LORETO: COSECHAS AGRÍCOLAS 1/

(Has)

	2012											2013			
	Mar.	Abr.	May.	Jun.	Jul.	Ago.	Set.	Oct.	Nov.	Dic.	Ene.-Dic.	Ene.	Feb.	Mar.	
Total cosechas	4 232	3 367	2 888	2 963	5 204	7 744	15 442	24 483	19 263	82 720	181 380	9 907	7 205	5 134	Total cosechas
Arroz cáscara	1 236	554	331	441	1 302	2 706	5 478	9 930	5 185	5 075	36 023	2 618	1 512	937	Arroz cáscara
Plátano	0	0	0	0	0	0	0	0	0	25 190	25 190	0	0	0	Plátano
Yuca	2 286	2 228	2 218	2 333	2 716	2 162	2 460	2 987	3 518	3 869	32 284	2 858	3 153	2 664	Yuca
Maíz choclo	183	144	35	14	13	114	405	533	1 007	1 036	4 468	650	386	273	Maíz choclo
Piña	0	0	0	0	0	0	0	0	0	1 979	1 979	0	0	0	Piña
Caña de azúcar	0	0	0	0	0	0	0	0	0	4 713	4 713	0	0	0	Caña de azúcar
Maíz amarillo duro	414	323	216	111	434	1 239	2 698	5 684	7 203	6 687	27 572	3 621	2 019	1 144	Maíz amarillo duro
Palma aceitera	0	0	0	0	0	0	0	0	0	3 382	3 382	0	0	0	Palma aceitera
Sacha inchi	0	0	0	0	0	0	0	0	0	559	559	0	0	0	Sacha inchi
Aguaje	0	0	0	0	0	0	0	0	0	2 173	2 173	0	0	0	Aguaje
Camu camu	0	0	0	0	0	0	0	0	0	2 792	2 792	0	0	0	Camu camu
Humarí	0	0	0	0	0	0	0	0	0	891	891	0	0	0	Humarí
Pijuayo fruto	0	0	0	0	0	0	0	0	0	1 906	1 906	0	0	0	Pijuayo fruto
Pijuayo palmito	0	0	0	0	0	0	0	0	0	1 110	1 110	0	0	0	Pijuayo palmito
Otros agrícolas															Otros agrícolas
Cacao	0	0	0	0	0	0	0	0	0	324	324	0	0	0	Cacao
Café	0	0	0	0	0	0	0	0	0	150	150	0	0	0	Café
Cocona	0	0	0	0	0	0	0	0	0	1 018	1 018	0	0	0	Cocona
Mango	0	0	0	0	0	0	0	0	0	271	271	0	0	0	Mango
Pepino	14	17	12	11	17	19	66	149	79	40	455	18	20	13	Pepino
Toronja	0	0	0	0	0	0	0	0	0	581	581	0	0	0	Toronja
Tomate	5	5	4	2	12	37	84	154	71	36	423	16	8	5	Tomate
Zapallo	5	8	3	3	5	6	34	136	67	30	311	12	9	8	Zapallo
Resto agrícola	89	88	69	48	705	1 461	4 217	4 910	2 133	18 908	32 805	114	98	90	Resto agrícola

1/ cifras preliminares.

Fuente: Dirección Regional Agraria de Loreto.

Elaboración: BCRP. Sucursal Iquitos. Departamento de Estudios Económicos.

Anexo Nº 04

LORETO: PRODUCCIÓN PESQUERA
(T.M.)

	2012											2013			
	Mar.	Abr.	May.	Jun.	Jul.	Ago.	Set.	Oct.	Nov.	Dic.	Ene.-Dic.	Ene.	Feb.	Mar.	
Desembarque total 1/	456	1 028	885	671	804	881	1 069	946	602	568	8 891	779	797	503	Desembarque total 1/
Fresco	343	846	758	530	655	538	749	634	470	436	6 727	655	730	437	Fresco
Salpreso	35	45	44	46	53	65	72	71	59	42	594	51	35	27	Salpreso
Seco-salado	78	137	83	95	96	278	248	241	73	90	1 570	73	32	39	Seco-salado
Desembarque total 2/	456	1 028	885	671	804	881	1 069	946	602	568	8 891	779	797	503	Desembarque total 2/
Boquichico	136	371	290	238	175	343	392	233	131	126	2 541	109	107	163	Boquichico
Carachama	3	1	1	2	6	5	8	8	4	7	63	2	5	6	Carachama
Corvina	2	9	9	4	26	3	9	7	6	4	82	13	3	6	Corvina
Chambira	3	7	4	3	16	2	11	14	5	3	73	4	5	6	Chambira
Fasaco	19	29	22	20	28	38	44	47	26	28	350	29	27	23	Fasaco
Gamitana	1	5	4	3	5	3	3	2	3	3	35	2	1	2	Gamitana
Lisa	12	71	65	68	34	75	58	33	15	5	451	23	20	8	Lisa
Llambina	65	37	16	22	22	11	14	34	68	69	671	152	146	51	Llambina
Maparate	11	8	3	3	13	7	16	18	26	21	161	32	23	16	Maparate
Palometa	20	97	138	106	175	195	278	253	72	74	1 435	88	99	22	Palometa
Paco	1	9	18	16	51	16	27	10	3	2	155	20	1	1	Paco
Paiche	5	10	7	5	9	2	7	4	1	0	50	0	0	7	Paiche
Ractacara	47	21	12	15	13	10	11	28	62	67	442	87	89	33	Ractacara
Sabalo	25	205	155	47	16	32	29	34	4	6	562	5	2	13	Sabalo
Sardina	12	11	8	13	44	45	39	76	61	34	359	26	27	13	Sardina
Tucunaré	1	5	4	2	5	7	7	7	4	3	50	5	5	3	Tucunaré
Yaraqui	9	23	13	8	1	0	0	0	0	1	69	16	26	6	Yaraqui
Yulilla	11	9	5	2	8	1	2	4	10	35	120	12	22	15	Yulilla
Doncella	12	20	31	22	40	18	30	19	15	10	242	49	49	5	Doncella
Dorado	1	3	4	0	3	1	1	2	0	2	22	1	1	3	Dorado
Zúngaro	11	16	19	19	31	23	20	27	17	11	226	23	25	31	Zúngaro
Otras	49	61	57	53	83	44	63	86	69	57	732	81	114	70	Otras
Peces ornamentales 3/	324	474	433	481	602	372	431	462	534	686	5 559	461	284	282	Peces ornamentales 3/
Mercado interno	6	14	15	22	62	5	13	14	18	4	175	0	1	24	Mercado interno
Mercado externo	318	460	418	459	540	367	418	448	516	682	5 384	461	283	258	Mercado externo
Stock reman. y/o mort.	0	0	0	0	0	0	0	0	0	0	0	0	0	0	Stock reman. y/o mort.

1/ Por estado de conservación.

2/ Por tipo de especie.

3/ Miles de unidades.

Fuente: Dirección Regional de la Producción de Loreto.

Elaboración: BCRP. Sucursal Iquitos. Departamento de Estudios Económicos.

Anexo Nº 05

LORETO: PRODUCCIÓN DE MADERA ROLLIZA 1/
(Metros cúbicos)

Especies de madera	2012											2013			Especies de madera
	Mar.	Abr.	May.	Jun.	Jul.	Ago.	Set.	Oct.	Nov.	Dic.	Ene.-Dic.	Ene.	Feb.	Mar.	
Ana caspi	58	11	0	44	51	32	44	201	64	366	976	235	253	0	Ana caspi
Andiroba	84	238	208	104	2 030	5	0	139	1	123	3 780	791	320	70	Andiroba
Azúcar huayo	80	165	15	349	80	15	0	22	34	47	903	59	78	0	Azúcar huayo
Caoba	0	0	0	0	0	0	0	0	0	0	0	0	0	0	Caoba
Capinuri	4 758	3 939	1 874	1 723	5 070	5 881	6 994	7 052	10 914	9 324	71 542	9 390	6 102	11 999	Capinuri
Capirona	5 271	3 079	5 961	2 947	20 162	1 835	3 897	7 070	10 147	9 391	88 583	8 727	5 337	4 528	Capirona
Catahua	2 089	2 748	870	557	2 315	824	786	903	2 094	1 981	18 522	2 351	1 504	1 299	Catahua
Cedro	1 752	1 161	2 152	4 824	4 771	425	723	625	494	1 864	20 658	1 167	3 378	1 390	Cedro
Chingonga	0	0	0	0	0	0	0	0	0	0	0	0	0	0	Chingonga
Copaiba	2 885	4 309	3 785	2 127	3 140	657	3 240	2 320	2 888	3 412	34 294	2 248	3 470	2 379	Copaiba
Cumala	15 307	24 186	27 989	20 913	30 576	1 478	1 978	1 763	5 178	4 396	176 016	10 877	12 856	14 563	Cumala
Estoraque	769	254	568	8	1 514	11	166	14	265	0	4 633	401	65	231	Estoraque
Huayruro	70	279	397	1 335	2 521	301	269	305	1 636	2 052	10 758	1 175	714	372	Huayruro
Lagarto caspi	113	123	32	56	572	3	0	50	198	222	1 689	50	30	551	Lagarto caspi
Loro micuna	0	0	0	0	0	0	0	0	0	0	0	0	0	0	Loro micuna
Lupuna	8 026	12 338	8 363	9 495	12 751	4 363	3 050	3 924	2 658	2 040	85 216	8 640	5 984	8 086	Lupuna
Mari mari	0	66	80	40	0	20	0	165	165	113	696	116	108	12	Mari mari
Marupa	1 359	2 119	1 523	1 743	4 466	164	220	177	84	71	15 023	687	571	608	Marupa
Moena	2 232	1 120	1 693	1 686	6 161	361	262	27	228	822	17 129	1 797	537	1 003	Moena
Pali sangre	220	56	32	143	0	10	9	112	73	66	721	120	0	105	Pali sangre
Papelillo	27	170	353	198	812	256	203	66	211	127	2 732	315	148	105	Papelillo
Pashaco	687	452	511	1 746	1 637	172	206	228	105	36	6 891	206	357	471	Pashaco
Quinilla	130	512	464	165	1 862	180	41	287	201	409	5 973	1 019	800	281	Quinilla
Tornillo	6 134	6 710	6 705	7 077	17 553	973	1 281	1 803	1 641	3 810	67 962	6 725	9 105	7 195	Tornillo
Violeta	0	41	303	120	0	9	6	0	161	0	640	0	0	0	Violeta
Otros	13 153	13 232	10 250	12 459	28 913	7 456	8 155	8 182	14 976	15 001	160 100	13 498	10 613	11 388	Otros
TOTAL	65 204	77 308	74 128	69 859	146 957	25 431	31 530	35 435	54 416	55 673	795 437	70 594	62 330	66 636	TOTAL

1/ cifras preliminares.

Fuente: Oficina de Información Forestal y de Fauna Silvestre - PRMRFFS - GOREL.

Elaboración: BCRP. Sucursal Iquitos. Departamento de Estudios Económicos.

Anexo Nº 06

LORETO: PRODUCCIÓN DE MADERA ASERRADA 1/
(Metros cúbicos)

	2012											2013			
	Mar.	Abr.	May.	Jun.	Jul.	Ago.	Set.	Oct.	Nov.	Dic.	Ene.-Dic.	Ene.	Feb.	Mar.	
Especies de madera															Especies de madera
Almendra	12	8	0	0	0	0	0	0	9	0	29	0	0	0	Almendra
Andiroba	103	347	46	11	213	116	90	77	107	75	1 487	41	228	86	Andiroba
Caoba	0	0	0	0	0	0	0	0	0	0	0	0	0	0	Caoba
Capirona	369	407	292	866	998	753	666	1 418	1 161	424	8 825	544	1 286	171	Capirona
Catahua	0	5	43	3	0	58	8	0	10	0	154	0	0	37	Catahua
Cedro	1 093	486	654	896	1 385	2 226	932	372	334	102	9 325	512	666	705	Cedro
Chingonga	0	0	0	0	0	0	0	0	0	0	0	0	0	0	Chingonga
Copaiba	116	153	76	340	108	126	88	175	249	146	1 946	149	258	139	Copaiba
Cumala	6 511	3 144	9 331	10 476	7 254	16 081	5 792	11 145	4 526	2 670	84 928	1 742	3 657	3 757	Cumala
Estoraque	98	71	0	67	87	49	15	138	421	47	1 316	0	0	25	Estoraque
Huayruro	53	244	77	61	207	135	202	166	196	274	1 735	89	176	121	Huayruro
Lagarto caspi	176	29	0	10	10	10	0	0	7	0	305	3	0	13	Lagarto caspi
Lupuna	1 637	1 227	1 860	1 826	4 182	5 300	2 737	2 015	2 820	1 113	27 199	1 148	1 416	1 390	Lupuna
Mari mari	0	0	0	0	3	0	0	11	44	47	125	1	12	152	Mari mari
Marupa	687	246	378	1 005	253	839	419	656	400	237	5 961	106	206	191	Marupa
Moena	191	255	45	188	519	1 139	387	358	558	58	4 110	237	437	363	Moena
Pashaco	28	0	73	47	107	76	128	41	54	39	757	95	97	150	Pashaco
Tornillo	4 420	4 301	4 462	2 743	5 323	3 739	3 216	3 324	3 726	1 766	43 528	2 630	3 926	4 528	Tornillo
Violeta	5	3	0	90	2	18	0	21	0	62	207	0	0	9	Violeta
Otros	12 221	7 189	6 851	10 700	1 486	1 889	2 976	7 518	8 807	10 540	83 785	5 756	7 840	8 795	Otros
TOTAL	27 720	18 115	24 188	29 329	22 137	32 554	17 656	27 435	23 429	17 600	275 722	13 053	20 205	20 632	TOTAL

1/ cifras Preliminares.

Fuente: Oficina de Información Forestal y de Fauna Silvestre - PRMRFFS - GOREL.

Elaboración: BCRP. Sucursal Iquitos. Departamento de Estudios Económicos.

Anexo Nº 07

LORETO: PRODUCCIÓN DE PETRÓLEO CRUDO
(Miles de barriles)

	2012											2013			
	Mar.	Abr.	May.	Jun.	Jul.	Ago.	Set.	Oct.	Nov.	Dic.	Ene.-Dic.	Ene.	Feb.	Mar.	
Lotes															Lotes
*Lote 1-AB	485	456	462	456	487	484	438	472	468	468	5 627	484	424	487	*Lote 1-AB
*Lote 8	294	309	303	257	313	328	287	308	286	278	3 541	275	256	260	*Lote 8
*Lote 31-B	7	7	7	7	6	4	6	6	5	6	74	5	5	7	*Lote 31-B
*Lote 31-E	2	3	3	3	3	2	4	3	3	3	34	3	2	4	*Lote 31-E
TOTAL	788	775	775	723	809	818	735	789	762	755	9 276	767	687	758	TOTAL

Fuente: Perú-Petro S.A.

Elaboración: BCRP. Sucursal Iquitos. Departamento de Estudios Económicos.

Anexo Nº 08

LORETO: PRODUCCIÓN MANUFACTURERA 1/
(Índice de volumen físico: 1995=100)

C I I U	2012											2013			C I I U
	Mar.	Abr.	May.	Jun.	Jul.	Ago.	Set.	Oct.	Nov.	Dic.	Ene.-Dic.	Ene.	Feb.	Mar.	
MANUFACTURA PRIMARIA	155.4	130.4	132.0	139.0	133.7	142.7	134.8	140.3	146.2	164.1	140.4	150.7	85.6	152.3	MANUFACTURA PRIMARIA
1511 -Productos cárnicos	0.0	0.0	0.0	0.0	0.0	16.8	16.4	17.4	17.5	17.5	10.3	18.0	16.9	16.8	1511 -Productos cárnicos
2320 -Refinación de petróleo	160.9	135.0	136.7	144.0	138.5	147.2	139.0	144.7	150.8	169.4	145.1	155.4	88.0	157.1	2320 -Refinación de petróleo
MANUFACTURA NO PRIMARIA	125.8	99.0	123.6	116.3	121.4	95.1	118.0	113.8	99.2	108.2	112.2	94.7	101.0	89.0	MANUFACTURA NO PRIMARIA
1513 -Conservas de palmito	71.2	31.9	47.5	47.8	79.0	76.8	100.3	36.8	23.0	23.3	56.2	18.3	29.8	33.9	1513 -Conservas de palmito
1520 -Productos lácteos	87.7	70.3	78.9	80.0	79.3	107.5	114.1	90.2	98.0	100.0	87.9	89.6	89.5	92.7	1520 -Productos lácteos
1531 -Pilado de arroz	72.6	0.0	0.0	0.0	0.0	0.0	0.0	0.0	164.2	0.0	42.6	0.0	60.2	0.0	1531 -Pilado de arroz
1533 -Alimentos para animales	1.2	1.2	1.3	1.3	1.4	1.3	1.5	1.8	1.8	1.9	1.4	0.9	0.6	0.6	1533 -Alimentos para animales
1541 -Productos de panadería	78.4	73.2	69.5	63.4	82.6	84.3	66.0	67.3	70.1	93.6	73.6	67.3	96.1	60.8	1541 -Productos de panadería
1553 -Bebidas malteadas	48.8	26.3	47.5	45.2	36.7	42.5	37.3	42.0	7.4	47.7	38.0	31.4	31.4	31.3	1553 -Bebidas malteadas
1554 -Bebidas gaseosas	188.9	177.9	201.4	220.8	180.4	238.8	233.6	232.7	206.0	216.7	206.1	198.8	196.4	186.7	1554 -Bebidas gaseosas
2010 -Madera aserrada	157.6	156.3	218.6	179.2	221.8	134.4	144.3	54.5	7.3	4.9	128.2	16.8	54.0	35.2	2010 -Madera aserrada
2021 -Triplay y láminas	218.9	144.9	165.3	175.3	172.6	75.4	169.9	200.8	184.9	222.6	175.4	177.3	178.3	172.1	2021 -Triplay y láminas
2212 -Periódicos	1 299.6	1 257.6	1 299.6	1 257.6	1 299.6	1 299.6	1 257.6	1 257.6	1 257.6	1 299.6	1 261.6	1 299.6	1 173.8	1 299.6	2212 -Periódicos
2221 -Impresión	34.5	16.8	28.9	33.1	25.9	26.5	46.8	26.3	35.1	41.6	31.2	30.5	34.8	20.9	2221 -Impresión
2411 -Oxígeno industrial	14.6	14.6	14.6	14.6	14.6	14.6	14.6	14.6	14.6	14.6	14.6	14.6	14.6	14.6	2411 -Oxígeno industrial
2693 -Ladrillos	0.0	0.0	0.0	0.0	0.0	0.0	0.0	0.0	0.0	0.0	0.0	0.0	0.0	0.0	2693 -Ladrillos
2899 -Acc. lanchas y mallas metálicas	442.4	321.1	174.6	246.4	27.7	32.4	70.8	21.0	25.4	16.6	143.1	52.1	24.3	98.4	2899 -Acc. lanchas y mallas metálicas
2911 -Motores para pozos	25.8	7.9	42.4	5.9	17.3	25.0	37.6	5.8	13.8	16.0	18.0	0.0	11.1	0.0	2911 -Motores para pozos
2912 -Bombas para pozos	6.5	10.4	14.6	7.5	45.8	15.1	6.2	12.3	5.4	0.5	13.0	0.0	24.7	1.9	2912 -Bombas para pozos
3591 -Motocicletas y motokar	254.0	195.6	275.9	216.0	214.0	231.1	261.0	313.5	311.1	205.8	250.6	269.5	190.9	172.8	3591 -Motocicletas y motokar
TOTAL	128.2	101.6	124.3	118.1	122.4	98.9	119.4	115.9	103.0	112.7	114.5	99.3	99.7	94.1	TOTAL

1/ cifras preliminares.

Fuente: Dirección Regional de la Producción de Loreto - Encuesta BCRP a empresas industriales.

Elaboración: BCRP. Sucursal Iquitos. Departamento de Estudios Económicos.

Anexo Nº 09

LORETO: PRODUCCIÓN MANUFACTURERA 1/
(Variación porcentual)

C I I U	2012/2011											2013/2012			C I I U
	Mar.	Abr.	May.	Jun.	Jul.	Ago.	Set.	Oct.	Nov.	Dic.	Ene.-Dic.	Ene.	Feb.	Mar.	
MANUFACTURA PRIMARIA	5.1	-12.1	76.2	13.5	-4.6	23.5	3.7	2.1	13.2	14.1	6.9	13.3	-35.8	-2.0	MANUFACTURA PRIMARIA
1511 -Productos cárnicos	-	-	-	-	-	-	-	-	-	-	208.2	-2.2	-15.1	-	1511 -Productos cárnicos
2320 -Refinación de petróleo	5.1	-12.1	76.2	13.5	-4.6	23.1	3.3	1.7	12.8	13.8	6.7	13.3	-36.0	-2.4	2320 -Refinación de petróleo
MANUFACTURA NO PRIMARIA	2.2	-19.3	-10.5	-17.9	-3.7	-38.9	-18.8	-19.5	-19.3	8.6	-11.9	-8.4	-17.4	-29.3	MANUFACTURA NO PRIMARIA
1513 -Conservas de palmito	-15.4	-59.9	-45.8	7.2	-9.1	43.6	129.5	-47.7	-58.3	-67.3	-15.8	-76.7	-48.6	-52.4	1513 -Conservas de palmito
1520 -Productos lácteos	20.0	5.6	15.9	21.2	-0.8	5.9	37.1	3.6	37.8	37.6	19.5	15.0	25.4	5.7	1520 -Productos lácteos
1531 -Pilado de arroz	-	-	-	-	-	-	-	-	-	-	-	-	-56.1	-100.0	1531 -Pilado de arroz
1533 -Alimentos para animales	-20.0	-40.0	-51.9	-51.9	-33.3	-	-	-10.0	-21.7	-13.6	-25.4	-30.8	-53.8	-50.0	1533 -Alimentos para animales
1541 -Productos de panadería	0.9	-2.8	20.0	-26.9	32.8	25.3	2.2	-9.2	-56.6	-22.6	-12.4	2.9	39.7	-22.4	1541 -Productos de panadería
1553 -Bebidas malteadas	-3.2	-47.8	-14.1	-18.4	-28.7	-30.2	-34.3	-27.8	-85.3	-20.5	-28.8	-13.0	-18.0	-35.9	1553 -Bebidas malteadas
1554 -Bebidas gaseosas	-3.1	0.3	7.1	23.4	2.5	14.5	6.0	4.2	-0.1	-7.6	2.8	6.8	3.6	-1.2	1554 -Bebidas gaseosas
2010 -Madera aserrada	57.6	-8.2	-1.0	-40.3	-26.8	-63.0	-56.8	-79.6	-93.2	-87.1	-36.6	-84.3	-64.6	-77.7	2010 -Madera aserrada
2021 -Triplay y láminas	-1.0	-28.6	-25.3	-10.8	13.4	-65.0	-2.5	6.2	2.0	59.3	-4.7	6.0	-13.7	-21.4	2021 -Triplay y láminas
2212 -Periódicos	25.0	25.0	25.0	25.0	1.7	-21.6	-21.4	-3.2	0.0	14.3	5.9	14.3	-3.4	0.0	2212 -Periódicos
2221 -Impresión	4.5	-37.5	-9.1	15.7	42.3	33.2	162.9	43.7	42.1	11.8	8.2	18.7	6.4	-39.4	2221 -Impresión
2411 -Oxígeno industrial	-71.2	-68.7	-76.5	0.0	0.0	-	-	0.0	0.0	0.0	-50.4	0.0	0.0	0.0	2411 -Oxígeno industrial
2693 -Ladrillos	-	-	-	-	-	-	-	-	-	-	-100.0	-	-	-	2693 -Ladrillos
2899 -Acc. lanchas y mallas metálicas	21.2	0.4	-54.7	-43.6	-89.5	-95.7	-77.8	-91.8	-95.2	-97.3	-64.1	-30.3	-90.8	-77.8	2899 -Acc. lanchas y mallas metálicas
2911 -Motores para pozos	-75.7	-88.7	-62.2	-94.3	-75.6	-55.3	-31.6	-81.2	-30.3	36.8	-72.5	-100.0	-34.7	-100.0	2911 -Motores para pozos
2912 -Bombas para pozos	-33.0	79.3	8.1	141.9	536.1	-41.0	-66.5	-65.4	-63.5	-84.4	7.0	-100.0	47.0	-70.8	2912 -Bombas para pozos
3591 - Motocicletas y motokar	33.1	-10.4	24.6	-12.9	1.0	-5.2	-13.1	3.6	-3.2	-8.0	6.5	10.1	-32.9	-32.0	3591 - Motocicletas y motokar
TOTAL	2.5	-18.6	-6.5	-15.7	-3.8	-35.1	-17.1	-17.9	-16.5	9.2	-10.3	-6.1	-19.1	-26.6	TOTAL

1/ cifras preliminares.

Fuente: Dirección Regional de la Producción de Loreto - Encuesta BCRP a empresas industriales.

Elaboración: BCRP. Sucursal Iquitos. Departamento de Estudios Económicos.

Anexo Nº 10

**EMPLEO FORMAL URBANO EN EMPRESAS DE 10 Y MÁS TRABAJADORES
EN LA CIUDAD DE IQUITOS POR SECTORES ECONÓMICOS**
(Variación porcentual con respecto al mismo mes del año anterior)

Año	Mes	Comercio	Primario 1/	Industria	Servicios 2/	Transp.y comun.	Total
2012	MAR	-1.2	0.5	1.4	-1.0	4.0	0.3
	ABR	-0.3	1.9	1.3	-1.9	-1.0	-0.1
	MAY	-1.6	3.2	1.7	-1.5	-3.7	-0.3
	JUN	-1.1	3.6	2.8	-0.6	-1.2	0.7
	JUL	0.8	1.3	0.6	0.9	0.7	0.9
	AGO	-0.6	0.9	-0.7	0.6	0.4	0.1
	SET	0.7	0.1	-2.2	-0.2	6.0	0.3
	OCT	0.2	3.4	-1.2	-2.2	3.7	0.2
	NOV	0.4	0.0	1.1	-1.1	3.3	0.3
	DIC	4.2	3.4	1.1	-0.6	3.1	1.8
2013	ENE	2.9	1.6	-3.7	-0.1	4.0	0.7
	FEB	4.1	1.1	-4.9	2.7	5.6	1.5
	MAR	n.d.	n.d.	n.d.	n.d.	n.d.	n.d.

Nota: La información corresponde al primer día de cada mes.

1/ Conformada por las subramas agricultura, pesca y minería.

2/ Conformada por las subramas servicios prestados a empresas, restaurantes y hoteles, establecimientos financieros, enseñanza, servicios sociales y comunales; y electricidad, gas y agua.

3/ Preliminar.

Fuente: MTPE – Encuesta Nacional de Variación Mensual del Empleo (ENVME).

Elaboración: BCRP. Sucursal Iquitos. Departamento de Estudios Económicos.

Anexo Nº 11

LORETO: ARRIBOS Y PERNOCTACIONES A LOS ESTABLECIMIENTOS DE HOSPEDAJE 1/
(Número)

	2012											2013			
	Mar.	Abr.	May.	Jun.	Jul.	Ago.	Set.	Oct.	Nov.	Dic.	Ene.-Dic.	Ene.	Feb.	Mar.	
ARRIBOS	16 058	17 419	17 315	20 555	22 048	19 862	19 105	15 921	18 625	17 729	219 428	13 394	13 346	15 410	ARRIBOS
-Nacionales	11 775	13 568	13 309	15 969	16 472	14 452	15 097	12 558	14 270	14 318	169 311	11 046	11 198	12 129	-Nacionales
-Extranjeros	4 283	3 851	4 006	4 586	5 576	5 410	4 008	3 363	4 355	3 411	50 117	2 348	2 148	3 281	-Extranjeros
PERNOCTACIONES	30 406	32 422	32 122	38 860	44 097	41 080	35 418	29 833	36 000	32 978	416 231	25 662	24 203	25 556	PERNOCTACIONES
-Nacionales	21 326	24 499	23 851	28 347	29 819	29 343	26 872	22 467	26 476	25 619	305 680	20 288	19 133	18 243	-Nacionales
-Extranjeros	9 080	7 923	8 271	10 513	14 278	11 737	8 546	7 366	9 524	7 359	110 551	5 374	5 070	7 313	-Extranjeros

1/ cifras preliminares. Corresponden a las provincias de Maynas y Loreto.

Fuente: Dirección Regional de Comercio Exterior Turismo y Artesanía de Loreto.

Elaboración: BCRP. Sucursal Iquitos. Departamento de Estudios Económicos.

Anexo Nº 12

LORETO: PRODUCCIÓN DE ELECTRICIDAD Y AGUA

ELECTRICIDAD (MW)	2012											2013			ELECTRICIDAD (MW)
	Mar.	Abr.	May.	Jun.	Jul.	Ago.	Set.	Oct.	Nov.	Dic.	Ene.-Dic.	Ene.	Feb.	Mar.	
PRODUCCIÓN	86 524	87 998	87 710	84 215	89 355	93 635	88 929	95 170	91 299	94 012	1 071 799	94 301	87 341	95 257	PRODUCCIÓN
SEIN - Yurimaguas	1 775	1 795	1 902	1 842	1 948	2 067	1 934	1 936	1 946	1 894	22 362	2 048	2 076	2 268	SEIN - Yurimaguas

AGUA (M ³)	2012											2013			AGUA (M ³)
	Mar.	Abr.	May.	Jun.	Jul.	Ago.	Set.	Oct.	Nov.	Dic.	Ene.-Dic.	Ene.	Feb.	Mar.	
PRODUCCIÓN															PRODUCCIÓN
E.P.S. Sedaloreto S.A.	2 708 944	2 506 553	2 545 948	2 556 316	2 630 979	2 676 055	2 517 114	2 645 153	2 603 086	2 867 675	31 610 465	2 877 527	2 821 323	3 139 736	E.P.S. Sedaloreto S.A.

Fuente: Electro Oriente S.A., OSINERGMIN y EPS Sedaloreto S.A.

Elaboración: BCRP. Sucursal Iquitos. Departamento de Estudios Económicos.

Anexo Nº 13

ÍNDICE DE PRECIOS AL CONSUMIDOR DE LA CIUDAD DE IQUITOS

(Base año 1994=100 empalmado con año 2001 y año 2009)

	POND.	2012											2013			Variación Porcentual			
		Mar.	Abr.	May.	Jun.	Jul.	Ago.	Set.	Oct.	Nov.	Dic.	Ene.	Feb.	Mar.	Mensual	Acumulada	Anual		
Alimentos y Bebidas	48.36	200.25	200.79	201.49	202.18	202.40	204.40	205.85	206.22	205.40	204.80	204.66	204.80	205.60	0.39	0.39	2.68	Alimentos y Bebidas	
Vestido y Calzado	6.04	191.16	191.54	191.67	191.12	191.96	192.52	192.59	192.69	192.38	192.48	192.80	192.75	193.21	0.24	0.38	1.07	Vestido y Calzado	
Alq. Vivien. Comb. Elec.	6.14	233.47	233.52	230.20	231.35	228.55	228.48	228.53	228.16	225.79	225.90	224.05	226.36	228.03	0.74	0.94	-2.35	Alq. Vivien. Comb. Elec.	
Muebles, Ens. y Manten.	5.35	202.27	202.15	202.01	201.34	201.54	201.52	201.62	201.26	200.68	200.70	202.34	205.82	205.88	0.03	2.59	1.79	Muebles, Ens. y Manten.	
Cuid. y Cons. de Salud	2.43	211.95	211.99	212.29	213.69	213.73	213.56	213.65	213.65	214.07	215.12	215.88	215.34	214.78	-0.26	-0.16	1.35	Cuid. y Cons. de Salud	
Transportes y Comunic.	13.41	201.43	201.31	202.05	202.11	200.88	200.50	200.64	200.22	198.74	198.72	198.40	198.90	200.11	0.61	0.69	-0.66	Transportes y Comunic.	
Esparc. Div. Serv. Cult.	9.20	203.56	203.50	203.39	203.56	203.58	202.95	202.01	201.87	201.61	201.63	201.19	202.65	204.34	0.83	1.35	0.39	Esparc. Div. Serv. Cult.	
Otros Bienes y Servicios	9.06	189.72	189.89	190.71	191.30	191.72	192.93	192.43	192.56	192.53	193.62	193.41	193.64	194.46	0.42	0.43	2.48	Otros Bienes y Servicios	
ÍNDICE GENERAL	100.00	202.16	202.45	202.79	203.24	203.13	204.17	204.80	204.91	204.09	203.94	203.78	204.35	205.25	0.44	0.64	1.52	ÍNDICE GENERAL	

Fuente: Instituto Nacional de Estadística e Informática - ODEI Loreto.

Elaboración: BCRP. Sucursal Iquitos. Departamento de Estudios Económicos.

Anexo Nº 14

LORETO: EXPORTACIONES FOB POR GRUPO DE PRODUCTO 1/
(Miles US\$)

	2012											2013			
	Mar.	Abr.	May.	Jun.	Jul.	Ago.	Set.	Oct.	Nov.	Dic.	Ene.-Dic.	Ene.	Feb.	Mar.	
PRODUCTOS TRADICIONALES	595	583	585	0	594	586	523	537	513	487	6 134	538	524	488	PRODUCTOS TRADICIONALES
Combustibles	595	583	585	0	594	586	523	537	513	487	6 134	538	524	488	Combustibles
PRODUCTOS NO TRADICIONALES	1 133	5 780	443	965	5 474	6 045	1 056	870	552	5 730	34 577	1 476	437	3 478	PRODUCTOS NO TRADICIONALES
Forestales	350	4 704	136	403	4 972	5 513	615	403	29	5 195	27 824	760	135	2 721	Forestales
Madera aserrada	269	4 315	111	403	4 804	5 166	558	268	29	4 320	25 595	450	60	1 961	Madera aserrada
Madera laminada	0	0	0	0	0	0	0	0	0	0	0	0	0	0	Madera laminada
Triplay y enchapados	28	350	25	0	87	57	0	0	0	836	1 530	310	0	648	Triplay y enchapados
Otros acabados	53	39	0	0	81	290	57	135	0	39	699	0	75	112	Otros acabados
Pesqueros	224	456	208	144	146	175	131	220	357	506	3 022	350	188	345	Pesqueros
Peces ornamentales	224	456	208	144	146	175	131	220	357	506	3 022	350	188	345	Peces ornamentales
Agroindustriales	171	290	9	300	234	235	177	193	147	0	1 935	304	112	198	Agroindustriales
Conservas de Palmito	168	272	0	269	166	215	107	110	109	0	1 579	221	112	170	Conservas de Palmito
Látex de sangre de grado	0	18	9	31	40	0	38	64	0	0	216	71	0	0	Látex de sangre de grado
Uña de gato	3	0	0	0	28	20	32	19	38	0	140	12	0	28	Uña de gato
Otros 2/	388	330	90	118	122	122	133	54	19	29	1 796	62	2	214	Otros 1/
Resto 3/	193	18	701	3 624	5	0	62	34	50	402	5 224	281	12	797	Resto 2/
TOTAL EXPORTACIONES	1 921	6 381	1 729	4 589	6 073	6 631	1 641	1 441	1 115	6 619	45 935	2 295	973	4 763	TOTAL EXPORTACIONES

1/ cifras preliminares.

2/ cemento, harina de trigo, lejía y animales vivos.

3/ re-exportaciones de equipos y materiales de las empresas petroleras principalmente.

Fuente: Superintendencia Nacional de Administración Tributaria - SUNAT. (<http://www.aduanet.gob.pe/servlet/SgDetDecExp?codr=40>)

Elaboración: BCRP. Sucursal Iquitos. Departamento de Estudios Económicos.

Síntesis Económica de Loreto Marzo 2013

Anexo Nº 15

LORETO: EXPORTACIONES FOB POR BLOQUE ECONÓMICO Y PAÍSES

(Miles de US\$)

BLOQUE ECONÓMICO	2012											2013			BLOQUE ECONÓMICO
	Mar.	Abr.	May.	Jun.	Jul.	ago.	Set.	Oct.	Nov.	Dic.	Ene.-Dic.	Ene.	Feb.	Mar.	
I. AMERICA	1 509	5 864	1 388	4 393	5 650	6 335	1 261	957	749	6 135	41 280	1 866	733	4 198	I. AMERICA
TLCAN	290	4 792	130	398	4 788	3 426	309	155	54	4 419	23 951	609	30	2 352	TLCAN
-Canadá	2	9	0	4	3	1	1	30	5	12	76	1	1	1	-Canadá
-Estados Unidos	128	1 400	36	163	1 281	602	62	54	34	1 571	6 549	43	26	1 059	-Estados Unidos
-México	160	3 383	94	231	3 504	2 823	246	71	15	2 836	17 326	565	3	1 292	-México
CAN	1 011	750	1 209	3 684	539	556	626	538	572	1 059	12 095	1 016	530	1 543	CAN
-Bolivia	51	0	0	0	0	1	0	0	0	332	391	179	0	0	-Bolivia
-Colombia	852	638	509	103	539	555	597	504	553	529	6 769	569	518	1 158	-Colombia
-Ecuador	108	61	700	3 581	0	0	29	34	19	198	4 883	268	11	385	-Ecuador
-Venezuela	0	51	0	0	0	0	0	0	0	0	52	0	1	0	-Venezuela
MERCOSUR	204	297	1	169	166	2 221	56	110	109	634	4 106	221	112	150	MERCOSUR
-Argentina	168	165	1	169	166	147	54	110	109	0	1 203	221	112	115	-Argentina
-Brasil	0	132	0	0	2 074	0	0	0	0	634	2 840	0	0	11	-Brasil
-Resto MERCOSUR	36	0	0	0	0	0	2	0	0	0	63	0	0	24	-Resto MERCOSUR
CHILE	2	0	3	1	1	2	2	1	0	23	36	1	47	24	CHILE
RESTO DE AMÉRICA	2	25	45	141	156	130	268	153	14	0	1 092	19	14	129	RESTO DE AMÉRICA
II. EUROPA	112	32	107	88	91	65	137	129	75	44	1 105	88	68	166	II. EUROPA
UNIÓN EUROPEA	108	32	99	83	91	64	128	122	70	37	1 059	83	68	166	UNIÓN EUROPEA
-Alemania	19	20	22	17	33	20	24	67	18	20	298	56	21	20	-Alemania
-Bélgica / Luxemburgo	0	0	0	0	0	0	0	0	0	0	6	0	0	0	-Bélgica / Luxemburgo
-España	0	2	65	0	0	8	22	0	1	0	100	0	0	3	-España
-Francia	0	0	1	0	37	15	57	24	30	0	168	2	7	60	-Francia
-Países Bajos	6	10	6	11	7	11	5	10	15	8	111	10	32	13	-Países Bajos
-Resto Unión Europea	83	0	5	55	14	10	20	21	6	9	376	15	8	70	-Resto Unión Europea
SUIZA	4	0	0	0	0	0	1	4	2	2	13	2	0	0	SUIZA
RESTO DE EUROPA	0	0	8	5	0	1	8	3	3	5	33	3	0	0	RESTO DE EUROPA
III. ASIA	297	485	158	108	251	200	237	322	285	428	3 268	321	132	394	III. ASIA
-China	29	48	4	0	66	3	58	125	6	35	528	0	14	79	-China
-Japón	22	43	20	35	26	59	41	51	28	21	419	19	32	11	-Japón
-Hong Kong	219	368	93	32	97	115	91	49	246	345	1 858	219	51	296	-Hong Kong
-Resto de Asia	27	26	41	41	62	23	47	97	5	27	463	83	35	8	-Resto de Asia
IV. OCEANIA	0	0	0	0	0	0	0	0	0	0	0	0	34	0	IV. OCEANIA
V. NO DECLARADOS	3	0	76	0	81	31	6	33	6	12	282	20	6	5	V. NO DECLARADOS
TOTAL	1 921	6 381	1 729	4 589	6 073	6 631	1 641	1 441	1 115	6 619	45 935	2 295	973	4 763	TOTAL

Fuente: Superintendencia Nacional de Administración Tributaria - SUNAT. (<http://www.aduanet.gob.pe/servlet/SgDetDecExp?codr=40>)

Elaboración: BCRP. Sucursal Iquitos. Departamento de Estudios Económicos.

Síntesis Económica de Loreto Marzo 2013

Anexo Nº 16

LORETO: IMPORTACIONES FOB SEGÚN USO O DESTINO ECONÓMICO - ADUANA DE IQUITOS

(Miles de US\$)

	2012											2013			
	Mar.	Abr.	May.	Jun.	Jul.	Ago.	Set.	Oct.	Nov.	Dic.	Ene.-Dic.	Ene.	Feb.	Mar.	
I. BIENES DE CONSUMO	6	0	20	17	23	2 161	81	52	2 001	2 571	9 971	2 476	5	58	I. BIENES DE CONSUMO
Bienes no duraderos	0	0	20	12	15	2 154	76	37	1 997	2 564	9 903	2 476	4	55	Bienes no duraderos
Bienes duraderos	6	0	0	5	8	7	5	15	4	7	68	0	1	3	Bienes duraderos
Diversos	0	0	0	0	0	0	0	0	0	0	0	0	0	0	Diversos
II. MATERIAS PRIMAS E INSUMOS	5 119	391	5 087	7 869	3 885	21	2 825	207	49	7 078	37 743	4 644	1 536	5 197	II. MATERIAS PRIMAS E INSUMOS
Combustibles-lubricantes	5 119	0	5 073	4 358	3 693	0	21	0	0	3 874	26 622	4 641	20	5 176	Combustibles-lubricantes
Materias para agricultura	0	11	0	232	0	0	43	0	0	301	587	0	110	4	Materias para agricultura
Materias para industria	0	380	14	3 279	192	21	2 761	207	49	2 903	10 534	3	1 406	17	Materias para industria
III. BIENES DE CAPITAL	0	1 184	96	28 549	0	96	1 202	639	936	33 642	103 062	24	6 809	796	III. BIENES DE CAPITAL
Materiales de construcción	0	1 107	10	1 045	0	2	200	244	157	277	14 057	2	1 040	189	Materiales de construcción
Bienes para la agricultura	0	0	0	0	0	0	0	0	0	0	0	0	0	13	Bienes para la agricultura
Bienes para la industria	0	72	40	935	0	79	900	142	771	33 351	61 928	13	5 490	339	Bienes para la industria
Equipos de transporte	0	5	46	26 569	0	15	102	253	8	14	27 077	9	279	255	Equipos de transporte
TOTAL IMPORTACIONES (I+II+III)	5 125	1 575	5 203	36 435	3 908	2 278	4 108	898	2 986	43 291	150 776	7 144	8 350	6 051	TOTAL IMPORTACIONES (I+II+III)

Fuente: BCRP - Oficina Principal.

Elaboración: BCRP. Sucursal Iquitos. Departamento de Estudios Económicos.

Anexo Nº 17

LORETO: INGRESOS RECAUDADOS

(Miles de nuevos soles)

	2012											2013			
	Mar.	Abr.	May.	Jun.	Jul.	Ago.	Set.	Oct.	Nov.	Dic.	Ene.-Dic.	Ene.	Feb.	Mar.	
I. INGRESOS TRIBUTARIOS	45 902	23 873	26 486	41 683	33 587	31 462	28 276	30 892	27 336	48 137	413 013	41 550	34 759	27 776	I. INGRESOS TRIBUTARIOS
1. Impuesto a la renta	30 332	17 658	14 265	14 704	14 942	16 152	16 347	16 926	17 713	16 896	207 982	21 663	17 361	20 205	1. Impuesto a la renta
- Personas naturales	2 876	3 961	3 414	3 248	3 584	3 836	3 490	4 234	3 759	4 296	44 668	4 808	3 404	3 858	- Personas naturales
- Personas jurídicas	9 449	8 305	9 740	10 236	10 799	11 849	11 695	11 347	12 442	12 268	131 025	15 996	13 651	12 744	- Personas jurídicas
- Regularización	18 007	5 392	1 111	1 220	559	467	1 162	1 345	1 512	332	32 289	859	306	3 603	- Regularización
2. Impuesto a la importación	691	6	115	330	767	91	61	7	15	3 785	10 052	3	35	107	2. Impuesto a la importación
3. Impuesto general a las ventas (IGV)	10 478	1 489	8 459	23 156	11 663	9 370	7 976	9 334	5 812	23 415	144 010	15 061	12 566	5 334	3. Impuesto general a las ventas (IGV)
- Operaciones internas	4 638	1 232	8 272	6 097	7 339	6 360	6 389	8 753	5 383	5 565	70 423	12 093	6 450	4 917	- Operaciones internas
- Operaciones externas	5 840	257	187	17 059	4 324	3 010	1 587	581	429	17 850	73 587	2 968	6 116	417	- Operaciones externas
4. Impuesto selectivo al consumo (ISC)	3 162	630	726	722	3 144	3 048	668	753	592	703	18 134	3 041	3 244	611	4. Impuesto selectivo al consumo (ISC)
5. Otros ingresos tributarios	1 239	4 090	2 921	2 771	3 071	2 801	3 224	3 872	3 204	3 338	32 835	1 782	1 552	1 519	5. Otros ingresos tributarios
II. INGRESOS NO TRIBUTARIOS	678	2 095	1 059	5 020	655	507	508	471	3 147	660	16 215	590	1 079	993	II. INGRESOS NO TRIBUTARIOS
III. TOTAL INGRESOS CORRIENTES (I+II)	46 580	25 968	27 545	46 703	34 242	31 969	28 784	31 363	30 483	48 797	429 228	42 140	35 838	28 769	III. TOTAL INGRESOS CORRIENTES (I+II)

Fuente: Superintendencia Nacional de Administración Tributaria - SUNAT. (www.sunat.gob.pe)

Elaboración: BCRP. Sucursal Iquitos. Departamento de Estudios Económicos.

Anexo Nº 18

LORETO: EJECUCIÓN DE INGRESOS DEL GOBIERNO REGIONAL 1/

(Miles de nuevos soles)

	2012											2013			
	Mar.	Abr.	May.	Jun.	Jul.	Ago.	Set.	Oct.	Nov.	Dic.	Ene.-Dic.	Ene.	Feb.	Mar.	
TOTAL INGRESOS (I+II+III)	34 137	32 678	25 713	26 482	17 757	14 916	27 300	11 992	21 915	33 708	395 349	34 305	23 406	26 543	TOTAL INGRESOS (I+II+III)
I. INGRESOS CORRIENTES	23 506	33 490	24 539	23 108	14 595	14 850	25 638	11 623	19 821	27 399	258 625	11 338	21 115	20 931	I. INGRESOS CORRIENTES
Venta de bienes y servicios	1 611	1 646	1 725	1 170	1 076	1 480	1 477	1 665	3 843	3 374	21 237	1 118	2 321	1 481	Venta de bienes y servicios
Donaciones y transferencias	21 830	31 735	22 598	21 812	13 277	13 004	24 044	9 884	15 778	23 857	235 553	10 174	18 746	19 113	Donaciones y transferencias
Otros ingresos corrientes	65	109	216	126	242	366	117	74	200	168	1 835	46	48	337	Otros ingresos corrientes
II. INGRESOS DE CAPITAL	57	53	132	71	63	66	76	33	28	27	746	2	10	0	II. INGRESOS DE CAPITAL
Venta de activos no financieros	0	0	0	0	0	0	0	0	0	0	0	0	0	0	Venta de activos no financieros
Ventas de activos financieros	57	53	132	71	63	66	76	33	28	27	746	2	10	0	Ventas de activos financieros
III. FINANCIAMIENTO	10 574	- 865	1 042	3 303	3 099	0	1 586	336	2 066	6 282	135 978	22 965	2 281	5 612	III. FINANCIAMIENTO
Endeudamiento	9 472	485	1 040	3 307	3 098	0	1 585	336	2 066	6 260	32 523	40	876	193	Endeudamiento
Saldo de balance	1 102	-1 350	2	- 4	1	0	1	0	0	22	103 455	22 925	1 405	5 419	Saldo de balance
TOTAL INGRESOS POR FUENTE	34 137	32 678	25 713	26 482	17 757	14 916	27 300	11 992	21 915	33 708	395 349	34 305	23 406	26 543	TOTAL INGRESOS POR FUENTE
Canon y sobrecanon	22 239	31 447	22 671	23 817	10 385	12 008	22 326	9 591	11 157	19 209	245 775	23 899	15 940	15 102	Canon y sobrecanon
Recursos directamente recaudados	1 744	1 804	1 939	1 362	1 208	1 794	1 645	1 771	4 069	3 529	79 963	4 968	2 380	1 400	Recursos directamente recaudados
Oper. Ofic. de crédito interno	9 486	485	1 040	197	3 098	0	452	336	2 066	6 260	29 011	757	876	194	Oper. Ofic. de crédito interno
Donaciones y transferencias	668	-1 058	63	1 106	3 066	1 114	2 877	294	4 623	4 710	40 600	4 681	4 210	9 847	Donaciones y transferencias

1/ cifras preliminares.

Fuente: Ministerio de Economía y Finanzas. (www.mef.gob.pe)

Elaboración: BCRP. Sucursal Iquitos. Departamento de Estudios Económicos.

Anexo Nº 19

LORETO: EJECUCIÓN DE GASTOS DEL GOBIERNO REGIONAL 1/
(Miles de nuevos soles)

	2012										2013				
	Mar.	Abr.	May.	Jun.	Jul.	Ago.	Set.	Oct.	Nov.	Dic.	Ene.-Dic.	Ene.	Feb.		Mar.
TOTAL DE GASTOS (I+II+III)	99 453	90 688	90 580	88 724	110 383	94 614	126 306	81 287	106 349	149 020	1 187 102	88 410	94 265	96 347	TOTAL DE GASTOS (I+II+III)
I. GASTOS CORRIENTES	58 018	58 335	62 346	62 628	67 907	66 161	68 131	62 321	74 355	90 327	796 051	74 500	64 689	71 277	I. GASTOS CORRIENTES
-Personal y obligaciones	37 650	35 995	38 525	38 190	43 524	38 018	43 021	32 023	38 985	46 496	484 221	54 746	41 968	42 870	-Personal y obligaciones
-Pensiones y otras prestaciones sociales	4 702	4 710	4 613	7 022	5 981	4 762	6 078	5 979	6 666	8 465	70 427	9 827	6 294	6 926	-Pensiones y otras prestaciones sociales
-Bienes y servicios	14 601	16 870	18 588	17 051	17 590	21 743	17 054	23 876	27 425	31 241	227 468	9 635	16 014	20 443	-Bienes y servicios
-Donaciones y transferencias	0	0	0	0	0	0	420	0	- 9	0	411	0	0	0	-Donaciones y transferencias
-Otros gastos corrientes	1 065	760	620	365	812	1 638	1 558	443	1 288	4 125	13 524	292	413	1 038	-Otros gastos corrientes
II. GASTOS DE CAPITAL	41 435	32 353	28 217	26 096	42 476	27 718	58 175	18 966	31 994	58 659	390 265	13 910	29 576	25 070	II. GASTOS DE CAPITAL
-Donaciones y transferencias	0	0	1 000	1 491	500	500	500	0	1 153	1 184	6 328	0	1 188	837	-Donaciones y transferencias
-Inversiones no financieras	41 435	32 353	27 217	24 605	41 976	27 218	57 675	18 966	29 999	57 305	382 916	13 910	28 388	23 708	-Inversiones no financieras
-Inversiones financieras	0	0	0	0	0	0	0	0	675	170	854	0	0	430	-Inversiones financieras
-Otros gastos de capital	0	0	0	0	0	0	0	0	167	0	167	0	0	95	-Otros gastos de capital
III. SERVICIO DE LA DEUDA	0	0	17	0	0	735	0	0	0	34	786	0	0	0	III. SERVICIO DE LA DEUDA
-Intereses	0	0	17	0	0	735	0	0	0	34	786	0	0	0	-Intereses
-Amortización	0	0	0	0	0	0	0	0	0	0	0	0	0	0	-Amortización
TOTAL DE GASTOS POR FUENTE	99 453	90 688	90 580	88 724	110 383	94 614	126 306	81 287	106 349	149 020	1 187 102	88 410	94 265	96 347	TOTAL DE GASTOS POR FUENTE
Recursos ordinarios (Asignación MEF)	53 832	53 419	63 673	66 135	69 933	56 069	101 720	54 914	64 106	92 291	794 230	74 313	70 471	75 030	Recursos ordinarios (Asignación MEF)
Canon y sobrecanon	27 028	17 758	13 661	18 938	29 632	29 594	16 374	16 572	31 992	32 522	248 345	13 392	20 919	15 978	Canon y sobrecanon
Recursos directamente recaudados	9 181	13 265	8 015	1 084	9 381	6 655	2 175	7 231	4 204	13 504	84 002	705	1 336	1 276	Recursos directamente recaudados
Recursos por oper. Ofi. de créd. interno	7 108	4 496	181	1 236	0	122	1 735	840	897	7 645	28 347	0	0	0	Recursos por oper. Ofi. de créd. interno
Donaciones y transferencias	2 304	1 750	5 050	1 331	1 437	2 174	4 302	1 730	5 150	3 058	32 178	0	1 539	4 063	Donaciones y transferencias

1/ cifras preliminares.

Fuente: Ministerio de Economía y Finanzas. (www.mef.gob.pe)

Elaboración: BCRP. Sucursal Iquitos. Departamento de Estudios Económicos.

Anexo Nº 20

LORETO: PROGRAMA DE INVERSIONES DEL GOBIERNO REGIONAL 1/
(Miles de nuevos soles)

	2012											2013			
	Mar.	Abr.	May.	Jun.	Jul.	Ago.	Set.	Oct.	Nov.	Dic.	Ene.-Dic.	Ene.	Feb.	Mar.	
Agropecuaria	95	21	4	46	234	990	263	510	687	515	3 462	1	235	45	Agropecuaria
Comercio	11	3	4	0	0	0	0	2	1 874	- 1 874	20	625	18	625	Comercio
Cultura y deporte	178	122	0	11	17	0	21	0	2	298	649	0	395	140	Cultura y deporte
Educación	1 675	3 263	4 241	2 240	5 141	5 861	5 889	3 459	4 060	4 645	42 643	1 780	2 903	2 302	Educación
Energía	6 757	4 972	516	3 814	5 715	950	1 302	1 768	2 325	10 763	40 842	1 620	1 459	2 910	Energía
Industria	0	0	0	0	0	0	0	0	0	0	0	0	0	0	Industria
Minería	7	0	17	0	0	0	0	0	0	0	30	6	0	6	Minería
Orden público y seguridad	0	4 796	549	4 329	1 630	182	40	83	575	- 500	11 684	280	0	0	Orden público y seguridad
Pesca	0	15	0	10	0	0	0	2	12	0	59	0	23	20	Pesca
Planeamiento, gestión y reserva	92	185	378	290	224	690	9 153	480	576	1 825	13 976	1 295	4 997	1 069	Planeamiento, gestión y reserva
Protección social	12	62	15	1 051	691	94	128	30	2 089	- 177	4 111	0	26	142	Protección social
Salud	776	3 217	1 771	2 137	1 399	2 653	2 836	1 509	1 096	10 780	29 841	217	1 054	495	Salud
Saneamiento	28 287	15 268	12 282	283	26 369	19 107	27 153	10 111	9 004	18 579	181 198	7 743	14 608	3 533	Saneamiento
Trabajo	0	4	0	0	4	0	4	0	4	0	16	0	0	4	Trabajo
Transporte	3 515	357	6 961	10 257	482	- 3 357	10 836	939	8 339	12 551	54 174	343	2 640	12 384	Transporte
Comunicaciones	0	0	0	0	0	12	4	1	0	20	37	0	0	0	Comunicaciones
Turismo	0	0	0	0	0	0	0	0	0	0	0	0	7	0	Turismo
Medio Ambiente	6	45	53	67	50	36	46	37	22	35	397	0	17	33	Medio Ambiente
Vivienda y desarrollo urbano	24	23	426	70	20	0	0	35	9	15	622	0	5	0	Vivienda y desarrollo urbano
TOTAL DE INVERSIONES POR SECTORES	41 435	32 353	27 217	24 605	41 976	27 218	57 675	18 966	30 674	57 475	383 761	13 910	28 387	23 708	TOTAL DE INVERSIONES POR SECTORES

1/ cifras preliminares.

Fuente: Ministerio de Economía y Finanzas. (www.mef.gob.pe)

Elaboración: BCRP. Sucursal Iquitos. Departamento de Estudios Económicos.

Síntesis Económica de Loreto Marzo 2013

Anexo Nº 21

LORETO: DEPÓSITOS Y OBLIGACIONES DEL SISTEMA FINANCIERO POR ENTIDAD
(Saldos en miles de nuevos soles)

	2012										2013			
	Mar.	Abr.	May.	Jun.	Jul.	Ago.	Set.	Oct.	Nov.	Dic.	Ene.	Feb.	Mar.	
A. EMPRESAS BANCARIAS LORETO	495 023	473 183	479 090	472 486	447 791	458 246	476 752	481 050	464 390	511 506	498 271	497 439	478 972	A. EMPRESAS BANCARIAS LORETO
A1. IQUITOS:	459 198	434 236	442 796	437 215	411 862	420 295	435 598	435 899	423 064	468 800	459 891	461 921	440 738	A1. IQUITOS:
Banco de Crédito	173 616	156 713	149 914	144 675	125 939	128 544	132 843	138 381	131 659	146 490	137 306	185 497	129 710	Banco de Crédito
Banco Continental	166 357	161 815	171 804	177 366	176 442	175 051	188 287	162 755	164 684	179 254	181 293	133 633	177 484	Banco Continental
Banco Interbank	62 559	60 754	62 130	60 209	54 679	57 319	59 009	58 688	63 871	64 920	59 378	56 934	58 841	Banco Interbank
Banco Scotiabank	48 769	46 894	50 900	46 924	45 780	50 207	46 062	66 835	53 584	68 836	71 976	74 947	64 021	Banco Scotiabank
Banco Mibanco	5 983	5 802	5 663	5 553	5 683	5 836	5 949	5 968	6 005	5 972	5 930	6 241	5 809	Banco Mibanco
Banco Azteca	1 291	1 239	1 343	1 317	1 577	1 724	1 859	1 817	1 867	2 041	2 204	2 443	2 685	Banco Azteca
Banco Financiero	377	682	567	632	888	906	1 106	848	764	841	1 122	1 381	1 081	Banco Financiero
Banco De Comercio	246	239	296	323	250	323	258	239	292	227	309	252	278	Banco De Comercio
Banco BanBif	-	98	179	216	624	385	225	368	338	219	373	593	829	Banco BanBif
A2. YURIMAGUAS:	35 825	38 947	36 294	35 271	35 929	37 951	41 154	45 151	41 326	42 706	38 380	35 518	38 234	A2. YURIMAGUAS:
Banco Continental	28 397	31 364	28 612	26 920	26 616	27 509	31 202	35 681	32 149	32 613	27 846	26 364	30 684	Banco Continental
Banco de Crédito	7 428	7 583	7 682	8 351	9 313	10 442	9 952	9 470	9 177	10 093	10 534	9 154	7 550	Banco de Crédito
Banco Financiero	-	-	0	0	0	0	0	0	0	0	0	0	0	Banco Financiero
B. EMPRESAS FINANCIERAS LORETO	1 580	1 681	1 746	1 650	1 647	1 647	1 636	1 483	1 591	1 246	1 305	1 402	1 275	B. EMPRESAS FINANCIERAS LORETO
B1. IQUITOS:	1 580	1 681	1 746	1 650	1 647	1 647	1 636	1 483	1 591	1 246	1 305	1 402	1 275	B1. IQUITOS:
Financiera CrediScotia	1 580	1 681	1 746	1 650	1 647	1 647	1 636	1 483	1 591	1 246	1 305	1 402	1 275	Financiera CrediScotia
C. ENTIDADES MICRO. N.B. LORETO	160 526	167 820	167 498	164 759	157 547	161 874	165 503	172 711	174 483	171 197	170 678	184 765	168 540	C. ENTIDADES MICRO. N.B. LORETO
C1. IQUITOS:	144 341	150 741	150 277	147 555	140 380	144 417	147 936	154 919	156 224	153 292	152 963	166 672	150 468	C1. IQUITOS:
C.M.A.C. de Maynas	142 984	149 122	148 569	145 701	138 490	142 081	145 948	152 802	153 296	150 572	150 438	163 893	147 943	C.M.A.C. de Maynas
C.M.A.C. de Piura	1 021	1 298	1 349	1 508	1 406	1 842	1 664	1 757	2 604	2 340	2 035	2 470	2 199	C.M.A.C. de Piura
C.R.A.C. Nuestra gente	336	321	359	346	484	494	324	360	324	380	490	309	326	C.R.A.C. Nuestra gente
C2. REQUENA:	664	685	687	578	668	680	719	749	1 091	769	722	796	811	C2. REQUENA:
C.M.A.C. de Maynas	664	685	687	578	668	680	719	749	1 091	769	722	796	811	C.M.A.C. de Maynas
C3. YURIMAGUAS:	15 521	16 394	16 534	16 626	16 499	16 777	16 848	17 043	17 168	17 136	16 993	17 297	17 261	C3. YURIMAGUAS:
C.M.A.C. de Piura	5 843	6 020	5 795	6 054	6 085	6 547	6 728	6 894	7 003	7 250	7 276	7 422	7 270	C.M.A.C. de Piura
C.M.A.C. de Maynas	4 596	4 865	5 183	5 245	5 325	5 353	5 290	5 260	5 544	5 300	5 964	5 928	5 948	C.M.A.C. de Maynas
C.M.A.C. de Paita	5 082	5 509	5 556	5 327	5 089	4 877	4 830	4 889	4 621	4 586	3 753	3 947	3 916	C.M.A.C. de Paita
C.M.A.C. de Trujillo	-	-	-	-	-	-	-	-	-	-	-	-	127	C.M.A.C. de Trujillo
TOTAL SISTEMA FINANCIERO LORETO	657 129	642 684	648 334	638 895	606 985	621 767	643 891	655 244	640 464	683 949	670 254	683 606	648 787	TOTAL SISTEMA FINANCIERO LORETO

Fuente: Superintendencia de Banca y Seguros. (www.sbs.gob.pe)

Elaboración: BCRP. Sucursal Iquitos. Departamento de Estudios Económicos.

Anexo Nº 22

LORETO: DEPÓSITOS Y OBLIGACIONES DEL SISTEMA FINANCIERO, POR MODALIDAD DE DEPÓSITOS
(Saldos en miles de nuevos soles)

	2012										2013			
	Mar.	Abr.	May.	Jun.	Jul.	Ago.	Set.	Oct.	Nov.	Dic.	Ene.	Feb.	Mar.	
A. DEPÓSITOS A LA VISTA	218 478	193 155	187 196	189 912	177 075	185 656	200 898	211 525	181 126	194 707	191 261	185 631	185 096	A. DEPÓSITOS A LA VISTA
Empresas bancarias	218 355	193 112	187 140	189 869	177 052	185 620	200 898	211 474	181 057	194 706	191 260	185 630	185 095	Empresas bancarias
Empresas financieras	123	43	56	43	23	36	0	51	69	1	1	1	1	Empresas financieras
Empresas microfinancieras no bancarias	0	0	0	0	0	0	0	0	0	0	0	0	0	Empresas microfinancieras no bancarias
B. DEPÓSITOS DE AHORRO	180 025	181 615	181 593	178 085	182 526	187 155	192 060	188 391	192 457	201 470	193 107	193 536	195 408	B. DEPÓSITOS DE AHORRO
Empresas bancarias	150 459	150 760	150 047	147 714	150 396	151 986	157 277	151 199	156 915	163 521	157 439	157 733	162 053	Empresas bancarias
Empresas financieras	305	478	416	321	403	411	457	408	384	271	303	376	286	Empresas financieras
Empresas microfinancieras no bancarias	29 261	30 377	31 130	30 050	31 727	34 758	34 326	36 784	35 158	37 678	35 365	35 427	33 069	Empresas microfinancieras no bancarias
C. DEPÓSITOS A PLAZO	258 626	267 914	279 545	270 898	247 384	248 956	250 933	255 328	266 881	287 772	285 886	304 439	268 283	C. DEPÓSITOS A PLAZO
Empresas bancarias	126 208	129 311	141 904	134 905	120 343	120 639	118 578	118 377	126 418	153 277	149 571	154 076	131 823	Empresas bancarias
Empresas financieras	1 153	1 159	1 273	1 285	1 221	1 201	1 178	1 024	1 138	975	1 002	1 025	988	Empresas financieras
Empresas microfinancieras no bancarias	131 265	137 444	136 368	134 708	125 820	127 116	131 177	135 927	139 325	133 520	135 313	149 338	135 472	Empresas microfinancieras no bancarias
TOTAL DEPÓSITOS (A+B+C)	657 129	642 684	648 334	638 895	606 985	621 767	643 891	655 244	640 464	683 949	670 254	683 606	648 787	TOTAL DEPÓSITOS (A+B+C)

Fuente: Superintendencia de Banca y Seguros. (www.sbs.gob.pe)

Elaboración: BCRP. Sucursal Iquitos. Departamento de Estudios Económicos.

Anexo Nº 23

LORETO: DEPÓSITOS Y OBLIGACIONES DEL SISTEMA FINANCIERO, POR TIPO Y DENOMINACIÓN
(Saldos en miles de nuevos soles)

	2012										2013			
	Mar.	Abr.	May.	Jun.	Jul.	Ago.	Set.	Oct.	Nov.	Dic.	Ene.	Feb.	Mar.	
A. MONEDA NACIONAL	479 808	464 791	476 055	467 098	445 625	454 685	467 737	488 811	483 814	531 593	519 425	539 787	507 908	A. MONEDA NACIONAL
Depósitos a la vista	160 905	136 731	136 504	134 920	131 429	132 202	136 468	154 666	134 533	150 748	146 677	143 569	151 736	Depósitos a la vista
Depósitos de ahorro	134 719	135 063	136 222	135 273	138 658	143 024	147 565	146 108	151 028	159 461	153 379	155 824	156 841	Depósitos de ahorro
Depósitos a plazo	184 184	192 997	203 329	196 905	175 538	179 459	183 704	188 037	198 253	221 384	219 369	240 394	199 331	Depósitos a plazo
B. MONEDA EXTRANJERA	177 321	177 893	172 279	171 797	161 360	167 082	176 154	166 433	156 650	152 356	150 829	143 819	140 879	B. MONEDA EXTRANJERA
Depósitos a la vista	57 573	56 425	50 693	54 992	45 646	53 454	64 430	56 859	46 593	43 959	44 584	42 062	33 360	Depósitos a la vista
Depósitos de ahorro	45 306	46 551	45 371	42 812	43 868	44 131	44 495	42 283	41 429	42 009	39 728	37 712	38 567	Depósitos de ahorro
Depósitos a plazo	74 442	74 917	76 215	73 993	71 846	69 497	67 229	67 291	68 628	66 388	66 517	64 045	68 952	Depósitos a plazo
TOTAL DEPÓSITOS (A+B)	657 129	642 684	648 334	638 895	606 985	621 767	643 891	655 244	640 464	683 949	670 254	683 606	648 787	TOTAL DEPÓSITOS (A+B)

Fuente: Superintendencia de Banca y Seguros. (www.sbs.gob.pe)

Elaboración: BCRP. Sucursal Iquitos. Departamento de Estudios Económicos.

Síntesis Económica de Loreto Marzo 2013

Anexo Nº 24

LORETO: CRÉDITO DEL SISTEMA FINANCIERO

(Saldos en miles de nuevos soles)

	2012											2013			
	Mar.	Abr.	May.	Jun.	Jul.	Ago.	Set.	Oct.	Nov.	Dic.	Ene.	Feb.	Mar.		
TOTAL SISTEMA FINANCIERO LORETO	1 300 691	1 294 607	1 316 478	1 332 733	1 338 114	1 352 434	1 371 995	1 382 954	1 419 228	1 402 588	1 403 721	1 413 604	1 432 931	TOTAL SISTEMA FINANCIERO LORETO	
A. EMPRESAS BANCARIAS LORETO	1 029 106	1 026 026	1 043 625	1 064 837	1 071 632	1 083 420	1 102 409	1 110 547	1 141 441	1 128 036	1 133 378	1 144 108	1 163 706	A. EMPRESAS BANCARIAS LORETO	
A1. IQUITOS:	930 792	926 156	941 970	961 658	968 260	977 996	992 899	1 002 500	1 032 383	1 018 317	1 024 611	1 035 610	1 050 565	A1. IQUITOS:	
Banco Continental	390 948	389 491	393 084	407 190	404 031	406 617	414 429	415 711	429 735	424 786	428 362	432 860	435 119	Banco Continental	
Banco de Crédito	200 279	197 907	204 377	211 468	221 378	224 348	226 373	225 933	234 255	232 457	229 458	231 936	241 085	Banco de Crédito	
Banco Interbank	161 153	163 990	164 014	162 610	159 278	162 187	166 365	169 878	171 864	177 324	176 893	173 555	173 074	Banco Interbank	
Banco Scotiabank	126 429	122 146	127 023	127 118	130 420	131 161	130 773	134 004	137 378	122 277	127 931	133 790	138 271	Banco Scotiabank	
Banco Mibanco	41 640	41 636	41 925	41 183	40 614	40 217	40 559	41 194	42 093	42 924	42 154	42 344	41 415	Banco Mibanco	
Banco De Comercio	3 141	3 308	3 378	3 492	3 625	3 855	3 890	4 095	4 191	4 031	4 236	4 289	4 084	Banco De Comercio	
Banco Azteca	5 133	5 225	5 471	5 753	5 902	6 236	6 701	7 603	8 643	10 079	10 656	10 984	11 116	Banco Azteca	
Banco Financiero	2 069	2 453	2 698	2 844	3 012	3 375	3 809	4 082	4 224	4 420	4 902	5 834	6 384	Banco Financiero	
Banco BanBif	-	-	-	-	-	-	-	-	-	19	19	18	17	Banco BanBif	
A2. YURIMAGUAS:	98 314	99 870	101 655	103 179	103 372	105 424	109 510	108 047	109 058	109 719	108 767	108 498	113 141	A2. YURIMAGUAS:	
Banco Continental	71 835	72 406	72 960	73 153	73 177	73 578	77 271	75 782	76 448	76 352	76 086	76 162	78 849	Banco Continental	
Banco de Crédito	26 479	27 464	28 695	30 026	30 195	31 846	32 239	32 265	32 610	33 367	32 681	32 336	34 292	Banco de Crédito	
Banco Financiero	0	0	0	0	0	0	0	0	0	0	0	0	0	Banco Financiero	
B. EMPRESAS FINANCIERAS LORETO	56 582	55 460	55 280	54 525	53 641	53 451	52 741	52 821	52 724	52 635	51 983	51 166	49 915	B. EMPRESAS FINANCIERAS LORETO	
B1. IQUITOS:	54 494	53 408	53 168	52 369	51 480	51 291	50 600	50 570	50 407	50 084	49 338	48 542	47 236	B1. IQUITOS:	
Financiera CrediScotia	39 591	38 985	39 050	38 557	38 094	38 012	37 476	37 658	37 628	37 121	36 814	36 571	35 749	Financiera CrediScotia	
Financiera Efectiva *	8 393	8 161	8 069	7 867	7 599	7 584	7 387	7 288	7 327	7 756	7 552	7 361	7 273	Financiera Efectiva *	
Financiera TFC	6 510	6 262	6 049	5 945	5 787	5 695	5 737	5 624	5 452	5 207	4 972	4 610	4 109	Financiera TFC	
Financiera Edyficar	-	-	-	-	-	-	-	-	-	-	-	-	105	Financiera Edyficar	
B2. YURIMAGUAS:	2 088	2 052	2 112	2 156	2 161	2 160	2 141	2 251	2 317	2 551	2 645	2 624	2 679	B2. YURIMAGUAS:	
Financiera Efectiva *	2 088	2 052	2 112	2 156	2 161	2 160	2 141	2 251	2 317	2 551	2 645	2 624	2 679	Financiera Efectiva *	
C. ENTIDADES MICROF. N.B. LORETO	215 003	213 121	217 573	213 371	212 841	215 563	216 845	219 586	225 063	221 917	218 360	218 330	219 310	C. ENTIDADES MICROF. N.B. LORETO	
C1. IQUITOS:	149 175	147 499	151 892	148 649	148 429	151 039	151 507	152 585	156 233	154 407	153 011	151 983	147 614	C1. IQUITOS:	
C.M.A.C. de Maynas	133 007	131 767	134 005	130 429	129 996	132 708	133 234	134 183	136 378	134 360	133 891	132 028	127 690	C.M.A.C. de Maynas	
C.M.A.C. de Piura	8 355	8 095	8 033	8 088	8 103	7 962	8 164	8 253	8 844	8 590	8 545	9 211	9 187	C.M.A.C. de Piura	
Edpyme Marcimex	557	705	723	727	726	703	473	447	1 036	1 163	645	667	463	Edpyme Marcimex	
Edpyme Inversiones La Cruz	-	-	2 304	2 547	2 530	2 519	2 472	2 540	2 586	2 581	2 602	2 731	2 711	Edpyme Inversiones La Cruz	
C.R.A.C. Nuestra Gente	7 256	6 932	6 827	6 858	7 074	7 147	7 164	7 162	7 389	7 713	7 328	7 346	7 563	C.R.A.C. Nuestra Gente	
C2. REQUENA:	6 706	6 532	6 560	6 371	6 415	6 569	6 628	6 425	6 786	6 656	6 625	6 703	6 694	C2. REQUENA:	
C.M.A.C. de Maynas	6 706	6 532	6 560	6 371	6 415	6 569	6 628	6 425	6 786	6 656	6 625	6 703	6 694	C.M.A.C. de Maynas	
C3. YURIMAGUAS:	59 122	59 090	59 121	58 351	57 997	57 955	58 710	60 576	62 044	60 854	58 724	59 644	65 002	C3. YURIMAGUAS:	
C.M.A.C. de Paita	19 658	19 866	19 562	19 197	18 749	18 313	18 504	18 639	18 972	18 696	15 995	16 086	15 884	C.M.A.C. de Paita	
C.M.A.C. de Piura	19 987	19 518	19 208	19 066	18 811	18 616	19 240	20 725	21 484	20 612	20 536	21 137	21 037	C.M.A.C. de Piura	
C.M.A.C. de Maynas	18 969	19 034	19 459	19 048	19 296	19 811	20 040	20 213	21 098	20 957	20 982	21 181	21 111	C.M.A.C. de Maynas	
C.M.A.C. de Trujillo	-	-	-	-	-	-	-	-	-	-	-	0	6 087	C.M.A.C. de Trujillo	
Edpyme Marcimex	508	672	892	1 040	1 141	1 215	926	999	490	589	1 211	1 240	883	Edpyme Marcimex	
TOTAL SISTEMA FINANCIERO LORETO	1 300 691	1 294 607	1 316 478	1 332 733	1 338 114	1 352 434	1 371 995	1 382 954	1 419 228	1 402 588	1 403 721	1 413 604	1 432 931	TOTAL SISTEMA FINANCIERO LORETO	
- Moneda Nacional	1 044 476	1 040 570	1 054 444	1 064 320	1 068 423	1 086 492	1 106 765	1 115 454	1 146 792	1 133 463	1 134 611	1 142 698	1 154 493	- Moneda Nacional	
- Moneda Extranjera	256 215	254 037	262 034	268 413	269 691	265 942	265 230	267 500	272 436	269 125	269 110	270 906	278 438	- Moneda Extranjera	

* Edpyme Efectiva hasta marzo 2010.

Fuente: Superintendencia de Banca y Seguros. (www.sbs.gob.pe)

Elaboración: BCRP. Sucursal Iquitos. Departamento de Estudios Económicos.

Síntesis Económica de Loreto Marzo 2013

Anexo Nº 25

LORETO: CARTERA PESADA EN EL SISTEMA FINANCIERO 1/.

(En porcentajes)

	2012										2013			
	Mar.	Abr.	May.	Jun.	Jul.	Ago.	Set.	Oct.	Nov.	Dic.	Ene.	Feb.	Mar.	
A. EMPRESAS BANCARIAS LORETO	1.9	1.9	1.6	1.8	1.9	1.9	1.9	2.0	2.2	2.1	2.3	2.4	2.4	A. EMPRESAS BANCARIAS LORETO
A1. IQUITOS:	2.1	2.1	1.8	1.9	2.0	2.1	2.1	2.1	2.3	2.3	2.5	2.7	2.6	A1. IQUITOS:
Banco Azteca	7.1	7.1	6.8	6.8	6.7	6.8	6.9	6.9	6.9	7.0	7.4	7.8	8.7	Banco Azteca
Banco Mibanco	5.2	5.4	5.2	5.2	7.5	7.2	5.7	4.5	4.7	4.4	4.5	5.4	5.8	Banco Mibanco
Banco de Crédito	2.1	1.8	1.7	1.8	1.3	1.3	1.5	1.5	1.8	1.8	2.0	1.5	1.4	Banco de Crédito
Banco Financiero	2.3	2.5	2.5	2.6	2.2	2.1	2.2	2.2	2.2	2.4	2.5	2.7	2.6	Banco Financiero
Banco Scotiabank	2.5	2.5	2.6	2.3	2.9	2.9	3.0	3.2	3.1	4.0	3.6	3.8	4.1	Banco Scotiabank
Banco Interbank	2.3	2.3	2.4	2.5	2.7	2.9	3.1	3.1	3.4	3.5	3.8	4.4	4.6	Banco Interbank
Banco De Comercio	1.0	1.1	1.3	1.1	1.3	1.4	1.0	1.0	1.3	1.2	1.5	1.6	1.2	Banco De Comercio
Banco Continental	1.4	1.6	0.8	1.2	1.3	1.3	1.3	1.4	1.6	1.3	1.5	1.9	1.4	Banco Continental
Banco BanBif	-	0.0	0.0	0.0	0.0	0.0	0.0	0.0	0.0	0.0	0.0	0.0	0.0	Banco BanBif
A2. YURIMAGUAS:	0.6	0.7	0.6	0.6	0.6	0.6	0.7	0.6	0.7	0.5	0.6	0.4	0.6	A2. YURIMAGUAS:
Banco Financiero	-	-	-	-	-	-	-	-	-	-	-	-	-	Banco Financiero
Banco de Crédito	1.3	1.4	1.2	1.1	1.6	1.5	1.5	1.2	1.4	1.0	1.0	0.7	0.9	Banco de Crédito
Banco Continental	0.4	0.4	0.3	0.3	0.2	0.3	0.4	0.4	0.4	0.3	0.4	0.3	0.4	Banco Continental
B. EMPRESAS FINANCIERAS LORETO	4.3	3.9	3.6	3.6	3.9	4.2	4.4	4.8	4.9	5.1	5.1	5.0	4.6	B. EMPRESAS FINANCIERAS LORETO
B1. IQUITOS:	4.3	3.9	3.6	3.6	3.9	4.2	4.4	4.8	4.9	5.2	5.2	5.0	4.7	B1. IQUITOS:
Financiera TFC	5.1	5.3	5.6	6.0	4.2	6.9	6.9	6.8	7.6	8.1	8.5	9.5	10.7	Financiera TFC
Financiera CrediScotia	4.4	3.7	3.2	3.2	3.8	3.9	4.2	4.7	4.7	5.0	5.0	4.6	4.2	Financiera CrediScotia
Financiera Efectiva *	3.8	4.0	4.0	3.9	4.0	4.0	4.0	4.0	3.9	3.9	4.0	4.1	3.7	Financiera Efectiva *
Financiera Edyficar	0.0	0.0	0.0	0.0	0.0	0.0	0.0	0.0	0.0	0.0	0.0	0.0	0.0	Financiera Edyficar
B3. YURIMAGUAS:	3.8	4.0	4.0	3.9	4.0	4.0	4.0	4.0	3.9	3.9	4.0	4.1	3.7	B3. YURIMAGUAS:
Financiera Efectiva *	3.8	4.0	4.0	3.9	4.0	4.0	4.0	4.0	3.9	3.9	4.0	4.1	3.7	Financiera Efectiva *
C. ENTIDADES MICROF. N.B. LORETO	5.9	6.2	6.5	6.0	6.1	6.1	6.4	6.0	6.5	6.0	6.8	8.2	8.2	C. ENTIDADES MICROF. N.B. LORETO
C1. IQUITOS:	5.7	6.1	6.0	5.9	6.0	6.0	6.3	5.8	6.6	6.1	7.2	9.1	9.2	C1. IQUITOS:
C.M.A.C. de Piura	9.1	11.0	9.4	13.0	13.1	13.7	12.6	12.6	10.8	7.5	8.1	7.3	9.2	C.M.A.C. de Piura
C.R.A.C. Nuestra gente	8.4	8.9	10.0	9.8	9.4	9.9	9.6	8.4	24.6	13.0	8.4	12.2	11.5	C.R.A.C. Nuestra gente
C.M.A.C. de Maynas	5.4	5.6	5.6	5.3	5.4	5.4	5.7	5.2	5.4	5.7	7.2	9.1	9.1	C.M.A.C. de Maynas
Edpyme Marcimex	5.3	6.5	7.6	5.7	6.3	4.8	7.9	7.7	7.2	6.3	5.2	6.1	9.6	Edpyme Marcimex
Edpyme Inversiones La Cruz	-	-	3.3	3.5	4.3	4.6	5.5	5.2	4.3	3.2	2.6	5.0	4.3	Edpyme Inversiones La Cruz
C2. REQUENA:	7.1	7.9	8.0	8.6	8.7	8.2	8.9	7.8	7.2	7.4	8.7	7.2	6.9	C2. REQUENA:
C.M.A.C. de Maynas	7.1	7.9	8.0	8.6	8.7	8.2	8.9	7.8	7.2	7.4	8.7	7.2	6.9	C.M.A.C. de Maynas
C3. YURIMAGUAS:	6.1	6.2	7.9	6.1	6.0	6.3	6.4	6.4	6.1	5.4	5.3	6.1	6.0	C3. YURIMAGUAS:
C.M.A.C. de Piura	8.4	8.3	9.0	9.2	8.8	9.5	9.4	8.7	7.9	4.8	4.8	5.0	6.0	C.M.A.C. de Piura
C.M.A.C. de Paita	5.3	5.5	9.7	6.0	6.3	6.5	6.8	7.6	7.9	8.6	7.4	8.2	8.1	C.M.A.C. de Paita
C.M.A.C. de Maynas	4.6	4.7	4.9	3.1	3.0	3.0	3.2	2.8	2.7	3.2	4.2	5.6	5.8	C.M.A.C. de Maynas
C.M.A.C. de Trujillo	0.0	0.0	0.0	0.0	0.0	0.0	0.0	0.0	0.0	0.0	0.0	0.0	0.6	C.M.A.C. de Trujillo
Edpyme Marcimex	5.3	6.5	7.6	5.7	6.3	4.8	7.9	7.7	7.2	6.3	5.2	6.1	9.6	Edpyme Marcimex
TOTAL SISTEMA FINANCIERO LORETO	2.7	2.7	2.5	2.5	2.6	2.7	2.7	2.7	2.9	2.9	3.1	3.4	3.3	TOTAL SISTEMA FINANCIERO LORETO

1/ cifras preliminares.

* Edpyme Efectiva hasta marzo 2010.

Fuente: Empresas del Sistema Financiero de Loreto y Superintendencia de Banca y Seguros.

Elaboración: BCRP. Sucursal Iquitos. Departamento de Estudios Económicos.

VII. Ficha Técnica del Indicador de Actividad Económica Regional

Es un indicador parcial, que busca medir la evolución de la economía regional, a partir de los principales sectores, los cuales representan el 52,0 por ciento del valor agregado bruto de Loreto, publicado por el INEI.

El indicador se obtiene mediante la agregación ponderada de los índices sectoriales, utilizando como factor de ponderación la estructura porcentual anual del año 2007, elaborado por el INEI.

$$\text{Indicador regional} = \sum_{i=1}^n I_{\text{sector } i(t)} * w_i$$

I_i = Índice del sector i en el período (mes) t

n = Número de sectores que componen el índice

w_i = Peso relativo ponderado del sector i en base a su contribución al PBI departamental 2007.

Lo sectores que incluye son: agropecuario, pesca, minería, manufactura, electricidad y agua, servicios gubernamentales y servicios financieros.

El índice de los sectores agropecuario, pesca, minería, manufactura, electricidad y agua, se calcula en base al valor bruto de producción, de la siguiente manera:

$$\text{Índice sector } i = \left[\frac{VBP_{it}}{VBP_i \text{ prom. 2007}} \right] * 100$$

Donde:

i = Sector analizado

VBP_{it} = Valor Bruto de la Producción del sector i del mes t a precios de 1994.

$VBP_{i \text{ prom. 2007}}$ = Valor Bruto de Producción promedio 2007 del sector i a precios de 1994.

Procedimiento:

- La clasificación de los sectores productivos se basa en la Clasificación Industrial Internacional Uniforme (CIIU-Revisión 3).
- Las fuentes de la información sectorial son:
 - Para los sectores agropecuario, pesca y minería sus respectivos ministerios.

- Para el sector manufactura: Encuesta de la Dirección Regional de la Producción y la Encuesta directa a empresas representativas.
- Para el sector electricidad y agua: Osinergmin, Electro Oriente y EPS SEDALORETO S.A.
- Para los sectores servicios gubernamentales y servicios financieros: Gobierno Regional de Loreto y la SBS, respectivamente.

c) El valor bruto de producción de los sectores agropecuario, pesca, minería, electricidad y agua, se obtiene de la aplicación de los precios del año base (1994), a los volúmenes de producción. Los precios del año base, son los utilizados por la Dirección Nacional de Cuentas Nacionales del INEI.

d) El valor de los servicios gubernamentales se calcula a partir del gasto en *remuneraciones y bienes y servicios* del Gobierno Regional, que se deflactan a precios de 1994, utilizando el IPC e IPM, en cada caso.

e) El valor de los servicios financieros se calcula a partir de los saldos de intermediación (créditos y depósitos) de las instituciones financieras que operan en Loreto, deflactados a precios de 1994, utilizando el IPC.

g) Estructura del indicador regional

Sector	Ponderación (%) 1/
Agropecuario	15,8
Pesca	1,0
Minería	7,9
Manufactura	12,6
Electricidad y agua	2,0
Servicios gubernamentales	10,9
Servicios financieros 2/	1,8
Total	52,0

1/ Estructura del valor agregado bruto de Loreto del año 2007, publicado por el INEI.

2/ Se considera como ponderación el promedio nacional.