



BANCO CENTRAL DE RESERVA DEL PERÚ
SUCURSAL IQUITOS

SÍNTESIS ECONÓMICA DE LORETO
ENERO 2013 ^{1/}

DEPARTAMENTO DE ESTUDIOS ECONÓMICOS

CONTENIDO

	<u>Página</u>
RESEÑA INTRODUCTORIA	03
I. ACTIVIDAD PRODUCTIVA	04
1.1. Producción	04
1.1.1. Producción agropecuaria	04
1.1.2. Producción pesquera	07
1.1.3. Producción de hidrocarburos	07
1.1.4. Producción manufacturera	08
1.1.5. Producción de electricidad y agua potable	09
1.1.6. Turismo	10
1.1.7. Comercio: encuesta de ventas	10
1.1.8. Expectativas empresariales	11
II. TIPO DE CAMBIO	13
2.1. Tipo de cambio del mercado informal de Iquitos	13
III. SECTOR EXTERNO	13
3.1. Exportaciones	13
3.2. Importaciones	15
IV. FINANZAS PÚBLICAS	15
4.1. Ingresos recaudados	15
4.2. Gobierno central	16
4.3. Gobierno regional	17
4.4. Gobiernos locales	19
V. MONEDA Y CRÉDITO	20
5.1. Depósitos del sistema financiero	20
5.2. Crédito del sistema financiero	22
VI. INFORMACIÓN ESTADÍSTICA	25
Anexo N° 01: Producción agropecuaria	26
Anexo N° 02: Siembras agrícolas por campaña	27
Anexo N° 03: Cosechas agrícolas	28
Anexo N° 04: Producción pesquera	29
Anexo N° 05: Producción de madera rolliza	30
Anexo N° 06: Producción de madera aserrada	31
Anexo N° 07: Producción de petróleo crudo	31
Anexo N° 08 y 09: Producción manufacturera	32 y 33
Anexo N° 10: Empleo formal urbano	34
Anexo N° 11: Arribos y pernoctaciones a establecimientos de hospedaje	34
Anexo N° 12: Producción de energía eléctrica y agua potable	35
Anexo N° 13 y 14: Exportaciones FOB	36 y 37
Anexo N° 15: Importaciones FOB	38
Anexo N° 16: Ingresos recaudados en Loreto	38
Anexo N° 17: Ejecución de ingresos del gobierno regional	39
Anexo N° 18: Ejecución de gastos del gobierno regional	40
Anexo N° 19: Programa de inversiones del gobierno regional	41
Anexo N° 20: Depósitos y obligaciones del sistema financiero por entidad	42
Anexo N° 21: Depósitos y obligaciones del sistema financiero según modalidad	43
Anexo N° 22: Depósitos y obligaciones del sistema financiero por tipo	43
Anexo N° 23: Crédito del sistema financiero	44
Anexo N° 24: Cartera pesada en el sistema financiero	45
VII FICHA TÉCNICA	46

DIRECCIÓN EN INTERNET

<http://www.bcrp.gob.pe/proyeccion-institucional/sucursales/iquitos/loreto.html>

RESEÑA INTRODUCTORIA

En enero 2013, la mayoría de los sectores de la actividad económica departamental se expandieron respecto a similar mes del año anterior, con excepción de manufactura e hidrocarburos. Los sectores, en conjunto, contribuyeron con 1,7 puntos porcentuales al crecimiento departamental. Entre los sectores económicos que más crecieron están agropecuario y servicios financieros.

En la **actividad turística** se registró 13 376 arribos de turistas a las ciudades de Iquitos y Nauta, y 25 642 pernoctaciones; menores en 26,1 y 19,2 por ciento, cada caso, respecto a enero del año anterior, debido al menor flujo de turistas nacionales y extranjeros.

La **encuesta a empresarios** de Iquitos, reveló que el 40 por ciento disminuyó sus ventas; otro 38 por ciento las incrementó y, el 22 por ciento restante las mantuvo estables frente a enero del año anterior. Las expectativas empresariales para los tres horizontes de tiempo (1; 3 y 12 meses) son conservadoras, tanto para la situación económica del país, como para las empresas.

Las **exportaciones FOB** (US\$ 2,3 millones) disminuyeron en US\$ 3,1 millones (-57,2 por ciento) frente a enero del año anterior, por menores volúmenes exportados de maderas. Las **importaciones FOB** (US\$ 7,1 millones)

aumentaron 14,7 por ciento respecto a enero del año anterior, debido al incremento generalizado de las importaciones según Uso o Destino Económico (CUODE).

Los **ingresos recaudados** en Loreto (S/. 42,1 millones) aumentaron S/. 7,3 millones (17,4 por ciento, en valores reales), respecto a enero del año anterior, impulsados por la mayor recaudación del impuesto general a las ventas interno y los mejores resultados económicos de las empresas.

La **inversión** ejecutada por los tres niveles de gobierno en Loreto fue de S/. 28,1 millones, inferior en S/. 18,2 millones frente a enero del año anterior. La inversión del gobierno regional cayó en S/. 27,3 millones, sin embargo, la del Gobierno Central y gobiernos locales aumentó en S/. 4,7 millones y S/. 4,4 millones, respectivamente.

Al 31 de enero, los **depósitos** en el sistema financiero de Loreto fueron de S/. 670,3 millones, registrando un aumento real anual de 3,2 por ciento; y las **colocaciones** registraron un saldo de S/. 1 403,7 millones, experimentando una expansión real anual de 7,5 por ciento. La **cartera atrasada** representó el 3,1 por ciento de las colocaciones brutas, mayor en 0,7 puntos porcentuales a la de enero del año anterior.

I. ACTIVIDAD PRODUCTIVA

1.1. Producción

En enero 2013, la mayoría de los sectores de la actividad económica mostró avance respecto a similar mes del año anterior, con excepción de la contracción de manufactura e hidrocarburos. Todos los sectores, en conjunto, aportaron 1,7 puntos porcentuales al crecimiento económico del departamento.

Los sectores que más crecieron fueron: pesca (48,1 por ciento), agropecuario (8,8 por ciento) y servicios financieros (6,1 por

ciento); en el caso de pesca, por factores hidrológicos; en agropecuario, por la mayor producción de palma aceitera, maíz y arroz; y en servicios financieros, por la expansión de las colocaciones y depósitos de las instituciones financieras. En cambio, se contrajeron manufactura (-7,0 por ciento) e hidrocarburos (-1,5 por ciento); el primero por menor dinamismo de la industria no primaria; y el segundo por la menor producción de petróleo en los lotes 8 y 1-AB.

CUADRO N° 1
EVOLUCIÓN SECTORIAL DE LA ACTIVIDAD ECONÓMICA DE LORETO 1/
(Variación porcentual respecto a similar periodo del año anterior)

Sectores	ENERO 2013
Agropecuario	8,8
Agrícola	13,6
Pecuario	-10,1
Pesca	48,1
Hidrocarburos	-1,5
Manufactura	-7,0
Primaria	13,3
No primaria	-9,4
Electricidad y agua	5,8
Servicios gubernamentales	5,9
Servicios financieros	6,1

1/ Actualizado con información al 22 de marzo de 2013

Fuente: Direcciones Regionales del MINAG, Dirección Regional de la Producción y empresas, Perúpetro, MINEM, EPS Loreto, MEF, Gobierno Regional de Loreto y SBS.

Elaboración: BCRP. Sucursal Iquitos. Departamento de Estudios Económicos.

1.1.1. Producción agropecuaria

El valor bruto de la producción agropecuaria avanzó 8,8 por ciento respecto a enero del año anterior, como resultado a las mayores áreas cosechadas y altos rendimientos de palma aceitera, maíz amarillo y arroz

cáscara; pero parcialmente atenuado por el menor número de especies pecuarias para la saca. Con ello, el sub-sector agrícola mostró una variación positiva, mientras el pecuario registró el comportamiento contrario.

CUADRO N° 2
VALOR BRUTO DE LA PRODUCCIÓN AGROPECUARIA
(Variaciones porcentuales reales)

	ENERO	
	2012	2013
Sub-sector agrícola	-5,1	13,6
Sub-sector pecuario	16,4	-10,1
Sector agropecuario	-0,3	8,8

Fuente: Dirección Regional de Agricultura de Loreto.

Elaboración: BCRP. Sucursal Iquitos. Departamento de Estudios Económicos.

El valor bruto de la producción agrícola creció 13,6 por ciento, impulsado por el aumento de la producción de maíz amarillo (7 055 toneladas), palma aceitera (4 003 toneladas) y arroz cáscara (2 085 toneladas); en los casos de maíz y arroz por mayores áreas cosechadas y altos rendimientos (uso de

semilla mejorada); en el caso de palma aceitera por más plantaciones en producción en la localidad de Shanusi (Yurimaguas); sin embargo, fue contrarrestado parcialmente por la caída de la producción de plátano (-2 212 toneladas), cultivo que todavía muestra los efectos de las inundaciones de 2012.

CUADRO Nº 3
PRODUCCIÓN DE PRINCIPALES PRODUCTOS AGRÍCOLAS 1/
(Toneladas)

CULTIVO	ENERO		Var. %
	2012	2013	
Arroz	7 031	9 116	29,7
Plátano	26 229	24 017	-8,4
Yuca	29 551	29 372	-0,6
Maíz choclo	2 852	2 803	-1,7
Limón	1 007	1 036	2,9
Papaya	1 129	1 051	-6,9
Piña	2 080	2 140	2,9
Caña azúcar	15 745	16 838	6,9
Maíz amarillo	3 877	10 932	182,0
Camu camu	1 414	1 502	6,2
Palma A.	4 366	8 369	91,7

1/ Cifras preliminares.

Fuente: Dirección Regional de Agricultura de Loreto.

Elaboración: BCRP. Sucursal Iquitos. Departamento de Estudios Económicos.

GRÁFICO Nº 1
PARTICIPACIÓN EN EL VBP
AGRÍCOLA
ENERO 2013

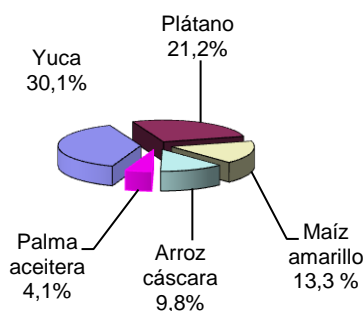

Los precios en chacra de los productos agrícolas registraron un comportamiento variado, así, entre los precios que más crecieron están el de plátano (8,8 por ciento) y arroz cáscara (8,6 por ciento); el caso de

plátano por escasez producida por las inundaciones de 2012; mientras, los que más cayeron fueron, caña de azúcar (-11,1 por ciento) y maíz amarillo (-1,3 por ciento); en el caso de caña por mayor oferta en la zona.

CUADRO Nº 4
PRECIOS EN CHACRA DE PRINCIPALES PRODUCTOS
AGRÍCOLAS
(Nuevos soles por Kg.)

CULTIVOS	ENERO		Var. %
	2012	2013	
Arroz cáscara	0,58	0,63	8,6
Plátano	0,34	0,37	8,8
Yuca	0,29	0,31	6,9
Caña de azúcar	0,09	0,08	-11,1
Maíz amarillo duro	0,76	0,75	-1,3
Palma aceitera	0,48	0,51	6,3
Sacha inchi	1,19	1,18	-0,8
Camu camu	0,76	0,78	2,6

Fuente: Dirección Regional de Agricultura de Loreto.

Elaboración: BCRP. Sucursal Iquitos. Departamento de Estudios Económicos.

Las siembras totalizaron 5,4 mil hectáreas, superficie menor en 9,9 por ciento a la registrada en enero de la campaña anterior, por la menor disponibilidad de áreas de terrenos de altura, debido a la creciente de los ríos. En particular, cayó el área sembrada de maíz amarillo (-184 toneladas), y no hubo

siembras de palma aceitera. Sin embargo, parcialmente atenuadas por las mayores áreas sembradas de yuca (121 toneladas) y arroz cáscara (77 toneladas). En la campaña 2012-2013, periodo agosto-enero, las siembras aumentaron 1,1 por ciento frente a similar periodo de la campaña anterior.

**CUADRO N° 5
SUPERFICIE SEMBRADA (Has.) 1/**

	ENERO		Var. %	CAMPAÑA AGRÍCOLA 2/		Var. %
	2012	2013		2011-2012	2012-2013	
-Arroz cáscara	615	692	12,5	16 418	16 265	-0,9
-Maíz amarillo duro	951	767	-19,3	22 548	21 754	-3,5
-Maíz choclo	174	188	8,0	3 311	3 529	6,6
-Yuca	2 567	2 688	4,7	22 077	23 326	5,7
-Plátano	618	664	7,4	5 775	6 247	8,2
-Frijol grano seco	0	0	-	366	419	14,5
-Frijol caupí (chiclayo)	0	0	-	888	1 199	35,0
-Palma aceitera	207	0	-100,0	1 320	848	-35,8
-Camu camu	0	0	-	3	7	133,3
-Otros	885	423	-52,2	5 004	4 962	-0,8
TOTAL	6 017	5 422	-9,9	77 710	78 556	1,1

1/ Cifras preliminares

2/ Agosto 2012 – enero 2013.

Fuente: Dirección Regional de Agricultura de Loreto.

Elaboración: BCRP. Sucursal Iquitos. Departamento de Estudios Económicos.

Respecto a los factores meteorológicos, en enero se registró en promedio 22 días de lluvias, las que acumularon en promedio 353,1 mm., superiores en 54,3 mm. frente a similar mes de 2012. La temperatura mínima fue de 20,3 °C y la máxima de 35,2 °C, la primera con una anomalía negativa de 1,6 °C y la segunda con una anomalía positiva de 3,2 °C, frente a sus valores normales. En cuanto a los factores hidrológicos, el caudal

de los ríos amazónicos (Amazonas, Ucayali, Marañón, Nanay y Huallaga) registró un comportamiento creciente. El nivel promedio del río Amazonas (116,43 msnm) fue mayor al registrado en enero del año anterior.

La disponibilidad del recurso hídrico fue favorable para el transporte fluvial y actividad forestal, pero desfavorable para la siembra de cultivos transitorios (maíz).

**GRÁFICO N° 2
NIVEL DEL AGUA DEL RÍO AMAZONAS**

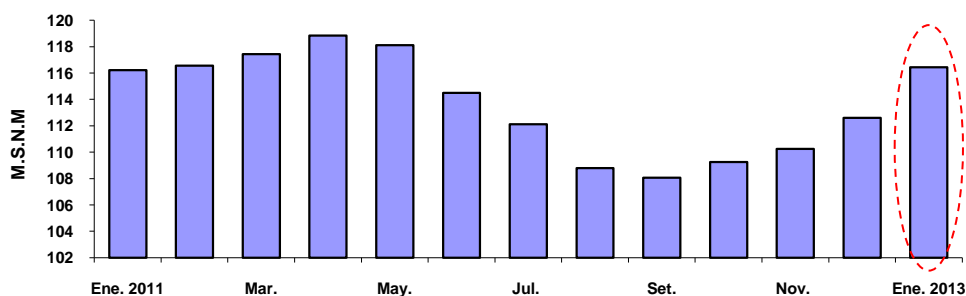

Fuente: Dirección Regional de Agricultura de Loreto y SENAMHI Loreto.

Elaboración: BCRP. Sucursal Iquitos. Departamento de Estudios Económicos.

El valor bruto de la producción pecuaria se contrajo en 10,1 por ciento respecto a enero del año anterior, inducido por el menor número de la especie aves para la saca, cuya producción de carne disminuyó en 341 toneladas; sumado a ello, la caída de la

producción de leche en 41 toneladas, debido en parte a la falta de programas de apoyo al productor. Sin embargo, fue contrarrestado parcialmente por el aumento de la producción de huevos (127 toneladas), porcino (10 toneladas) y vacuno (9 toneladas).

**CUADRO N° 6
PRODUCCIÓN PECUARIA 1/
(Toneladas)**

ESPECIES	ENERO		Var. % Real
	2012	2013	
Carne de aves	1 766	1 425	-19,3
Carne de porcino	169	179	5,9
Carne de vacuno	100	109	9,0
Carne de ovino	2	2	0,0
Carne de búfalo	12	11	-8,3
Huevos	310	437	41,0
Leche	252	211	-16,3
Total pecuario	2 611	2 374	-10,1

1/ Cifras preliminares.

Fuente: Dirección Regional de Agricultura de Loreto.

Elaboración: BCRP. Sucursal Iquitos. Departamento de Estudios Económicos.

**GRÁFICO N° 3
PARTICIPACIÓN EN EL VBP
PECUARIO
ENERO 2013**

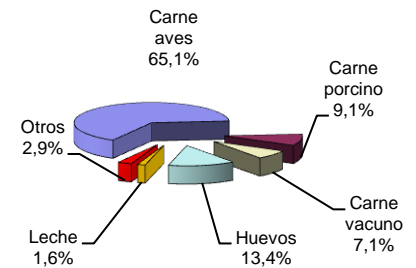

1.1.2. Producción pesquera

La producción pesquera creció 48,1 por ciento frente a enero del año anterior, por abundancia de peces en aguas naturales. El desembarque de pescado para consumo humano aumentó en 48,9 por ciento, como resultado del mayor volumen de pescado en estado fresco y

salpreso; pero contrarrestado parcialmente, por el menor volumen de pescado seco-salado. Por su parte, la comercialización de peces ornamentales vivos se incrementó 34,0 por ciento, impulsado por las mayores ventas de unidades de peces en el mercado externo.

**CUADRO N° 7
PRODUCCIÓN PESQUERA CONTINENTAL**

	ENERO		Var. %
	2012	2013	
I. -Consumo humano (TM.)	523	779	48,9
Fresco	394	655	66,2
-Llambina	142	135	-4,9
-Ractacara	88	79	-10,2
-Boquichico	22	83	277,3
-Palometa	9	87	866,7
-Sardina	10	24	140,0
-Otras especies	123	247	100,8
Salpreso	29	51	75,9
Seco-salado	100	73	-27,0
II.-Ornamentales (Miles de unidades)	344	461	34,0
- Mercado interno	1	0	-100,0
- Mercado externo	343	461	34,4
- Stock remanente y/o mortandad	0	0	-
TOTAL (I+II)			48,1

Fuente: Dirección Regional de la Producción de Loreto.

Elaboración: BCRP. Sucursal Iquitos. Departamento de Estudios Económicos.

1.1.3. Producción de hidrocarburos

La producción fiscalizada de petróleo crudo fue de 767 mil barriles en enero 2013, volumen menor en 12 mil barriles (-1,5 por ciento) respecto a similar mes del año anterior.

La disminución se explicó, en particular, por la menor producción en los lotes 8 (-7 mil barriles) y 1-AB (-4 mil barriles); mientras el lote 31-E mantuvo estable su producción.

**CUADRO N° 8
PRODUCCIÓN FISCALIZADA DE PETRÓLEO CRUDO
(Miles de barriles)**

	ENERO		Var. %
	2012	2013	
Pluspetrol Norte	770	759	-1,4
Lote 1-AB	488	484	-0,8
Lote 8	282	275	-2,5
The Maple Energy	9	8	-11,1
Lote 31-B	6	5	-16,7
Lote 31-E	3	3	0,0
Total	779	767	-1,5

Fuente: Perúpetro S.A.

Elaboración: BCRP. Sucursal Iquitos. Departamento de Estudios Económicos.

**GRÁFICO N° 4
PRODUCCIÓN DE PETRÓLEO POR EMPRESAS
Participación % Ene - 2013**

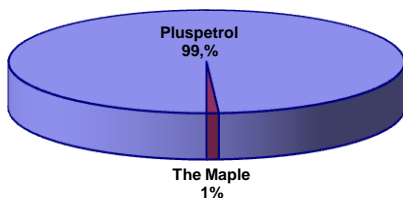

**GRÁFICO N° 5
PRODUCCIÓN DE PETRÓLEO CRUDO Y PRECIO INTERNACIONAL**

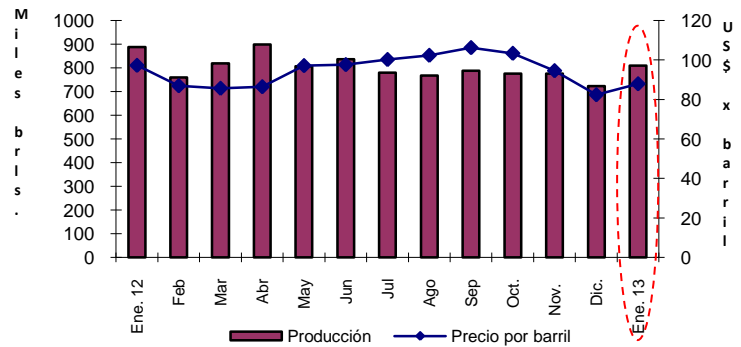

1.1.4. Producción manufacturera

La actividad manufacturera registró una contracción de 7,0 por ciento respecto a enero del año anterior, debido al menor

dinamismo de la industria no primaria, sin embargo, contrarrestada parcialmente por el mayor dinamismo de la industria primaria.

**CUADRO N° 9
VALOR BRUTO DE LA PRODUCCIÓN DEL SECTOR MANUFACTURA
(Variación real) 1/**

	ENERO	
	2012	2013
Manufactura primaria	-13,1	13,3
Manufactura no primaria	10,6	-9,4
Total	7,5	-7,0

1/ Respecto al mismo mes o periodo del año anterior.

Fuente: Dirección Regional de la Producción de Loreto y Encuestas a Empresas Industriales.

Elaboración: BCRP. Sucursal Iquitos. Departamento de Estudios Económicos.

Sub-sector manufactura primaria

La industria primaria registró una expansión de 13,3 por ciento frente a enero del año anterior, impulsada por la mayor producción

de refinados de petróleo crudo, a su vez, consecuencia de la mayor disponibilidad de materia prima (gasolina mayor a 92 octanos).

CUADRO Nº 10
ÍNDICE DE VOLUMEN FÍSICO DE LA MANUFACTURA PRIMARIA

CIU	RAMAS DE ACTIVIDAD	ENERO		Var. %
		2012	2013	
1511	Productos cárnicos	18,4	18,0	-2,2
2320	Refinación de petróleo	137,1	155,4	13,3
Total		133,0	150,7	13,3

Fuente: Dirección Regional de la Producción de Loreto y Encuesta a Empresas Industriales.
Elaboración: BCRP. Sucursal Iquitos. Departamento de Estudios Económicos.

Sub-sector manufactura no primaria

La industria no primaria se contrajo en 9,4 por ciento, inducida por el menor dinamismo de las líneas de actividad orientadas al mercado externo, como conservas de palmito y madera aserrada, con excepción de triplay. También influyó la menor producción de algunas ramas de actividad orientadas al mercado interno, como alimentos para animales, mallas metálicas, productos de

panadería y bebidas malteadas, además de la ausencia de ensamblaje y reparación de motores y bombas para pozos de petróleo.

Dichos resultados fueron contrarrestados parcialmente por el dinamismo de las actividades de impresión y edición, y la mayor producción de productos lácteos, motocicletas y motocark, y triplay.

CUADRO Nº 11
ÍNDICE DE VOLUMEN FÍSICO DE LA MANUFACTURA NO PRIMARIA

CIU	RAMAS DE ACTIVIDAD	ENERO		Var. %
		2012	2013	
1513	Conservas de palmito	78,6	18,3	-76,7
1520	Productos lácteos	77,9	89,6	15,0
1531	Pilado de arroz	137,1	0,0	-100,0
1533	Alimentos para animales	1,3	0,9	-30,8
1541	Productos de panadería	65,4	55,1	-15,7
1553	Bebidas malteadas	36,1	31,4	-13,0
1554	Bebidas gaseosas	186,2	198,8	6,8
2010	Madera aserrada	107,0	16,8	-84,3
2021	Triplay	167,2	177,3	6,0
2212	Periódicos	1 137,1	1 299,6	14,3
2221	Impresión	25,7	30,5	18,7
2411	Oxígeno industrial	14,6	14,6	0,0
2899	Mallas metálicas y hélices	74,7	52,1	-30,3
2911	Motores para pozos	1,4	0,0	-100,0
2912	Bombas para pozos	15,2	0,0	-100,0
3591	Motocicletas y motokar	244,7	269,5	10,1
Total		103,4	93,7	-9,4

Fuente: Dirección Regional de la Producción de Loreto y Encuesta a Empresas Industriales.
Elaboración: BCRP. Sucursal Iquitos. Departamento de Estudios Económicos.

1.1.5. Producción de electricidad y agua

El sector electricidad y agua avanzó 5,8 por ciento respecto a enero del año anterior, impulsado por la mayor producción de electricidad y agua; en particular se incrementó electricidad en 6,4 por ciento, inducida por la

mayor generación de la central térmica de Iquitos. La provincia de Yurimaguas (Loreto) se encuentra conectada al Sistema Eléctrico Interconectado Nacional desde diciembre del año 2010, y recibe energía de dicho sistema.

**CUADRO Nº 12
PRODUCCIÓN DE ELECTRICIDAD Y AGUA POTABLE**

	ENERO		Var. %
	2012	2013	
I. ELECTRICIDAD (MWH)	88 637	97 301	6,4
II. AGUA POTABLE (M ³)	2 841 955	2 877 527	1,3
TOTAL			5,8

Fuente: Ministerio de Energía y Minas (MINEM) y EPS Sedaloreto S.A.

Elaboración: BCRP. Sucursal Iquitos. Departamento de Estudios Económicos.

1.1.6. Turismo

De acuerdo con información de la Dirección Regional de Comercio Exterior, Turismo y Artesanía de Loreto, en enero 2013 se registraron 13 376 arribos de turistas a Iquitos y 25 642 pernóctaciones; menores en 26,1 y en 19,2 por ciento, en cada caso,

respecto a similar mes del año anterior, debido al menor flujo de turistas nacionales y extranjeros. El turismo interno registró una disminución de 23,9 por ciento, y el receptivo lo hizo en una tasa mayor, cayendo en 34,9 por ciento frente a enero de 2012.

**CUADRO Nº 13
ARRIBOS Y PERNOCTACIONES 1/
(Número de personas)**

	ENERO		Var. %
	2012	2013	
Arribos	18 103	13 376	-26,1
- Nacionales	14 523	11 046	-23,9
- Extranjeros	3 580	2 330	-34,9
Pernóctaciones	31 734	25 642	-19,2
- Nacionales	24 118	20 288	-15,9
- Extranjeros	7 616	5 354	-29,7

1/ cifras preliminares. Corresponden a las provincias de Maynas y Loreto.

Fuente: Dirección Regional de Comercio Exterior, Turismo y Artesanía de Loreto

Elaboración: BCRP. Sucursal Iquitos. Departamento de Estudios Económicos.

1.1.7. Comercio: Encuesta de ventas

La encuesta de ventas, aplicada a 52 empresas de Iquitos, de los sectores industria, comercio y servicios, reveló que un 40 por ciento de empresarios redujo sus ventas; otro 38 por ciento las incrementó y el 22 por ciento restante las mantuvo respecto a enero de 2012.

servicios, el 43 por ciento de las empresas reportó menores ventas, entre ellas, hoteles, restaurantes y agencias de aduana. En cambio, en el sector comercio, un 56 por ciento de los encuestados reportó que sus ventas se incrementaron respecto a enero de 2012.

En el sector industria, un 45 por ciento de las empresas de la muestra registró menores ventas, en particular, ensambladoras de motocicletas, elaboración de alimentos y algunos aserraderos. Asimismo, en el sector

Referente a las expectativas para febrero 2013, la mayoría de empresarios (52 por ciento) proyecta mayores ventas; otro 35 por ciento de la muestra prevé niveles estables; y el 13 por ciento espera menores ventas.

CUADRO Nº 14
IQUITOS: ENCUESTA DE VENTAS A EMPRESAS – ENERO 2013
(Porcentaje de empresas)

SECTORES	VENTAS						EXPECTATIVAS			Tasa de Respuesta
	ENE.13 / DIC.12			ENE.13 / ENE.12			FEB. 2013			
	+	=	-	+	=	-	+	=	-	
Sector industria	45	15	40	40	15	45	50	45	5	50
Sector comercio	33	0	67	56	11	33	56	11	33	100
Sector servicios	14	43	43	14	43	43	50	50	0	82
Total	33	17	50	38	22	40	52	35	13	77

Fuente: Encuestas a las principales empresas de la ciudad de Iquitos.
Elaboración: BCRP. Sucursal Iquitos: Departamento de Estudios Económicos.

En el sector comercio, se aplicó la encuesta a 18 empresas, de las cuales, un 56 por ciento de las empresas reportó mayores ventas, entre ellas, las de venta de automóviles y motocicletas, abarrotes y ferreterías; mientras que, un 33 por ciento de la muestra reportó

menores ventas. En cuanto a las expectativas para febrero 2013, el 56 por ciento de los encuestados proyecta mayores ventas, un 11 por ciento espera que se reduzcan y; el 33 por ciento restante prevé que se mantendrán estables con relación a enero del año anterior.

CUADRO Nº 15
IQUITOS: ENCUESTA DE VENTAS A EMPRESAS COMERCIALES
ENERO 2013
(Porcentaje de empresas)

Rubros Comerciales	VENTAS						EXPECTATIVAS			Tasa de Respuesta
	ENE.13 / DIC.12			ENE.13 / ENE.12			FEB. 2013			
	+	=	-	+	=	-	+	=	-	
Grandes almacenes	33	0	67	67	0	33	67	0	33	100
Vehículos y motores	33	0	67	100	0	0	33	0	67	100
Productos farmacéuticos	50	0	50	50	0	50	50	0	50	100
Art. Constr. y ferretería	33	0	67	67	0	33	67	0	33	100
Electrodomésticos	0	0	100	33	34	33	33	34	33	100
Servicentros	0	0	100	0	0	100	100	0	0	100
Librería y papelería	100	0	0	50	50	0	100	0	0	100
Prod. agrovetenarios	0	0	100	0	0	100	0	100	0	100
Total	33	0	67	56	11	33	56	11	33	100

Fuente: Encuestas a las principales empresas de la ciudad de Iquitos.
Elaboración: BCRP. Sucursal Iquitos: Departamento de Estudios Económicos.

1.1.8. Expectativas empresariales

La encuesta aplicada a empresas industriales, comerciales y servicios, entre grandes y medianas, permitió conocer las expectativas empresariales sobre la situación económica del país y las empresas mismas.

Referente a la situación económica del país, los empresarios se muestran conservadores en sus proyecciones de los tres horizontes de tiempo: para el próximo mes (67 por ciento),

siguientes tres meses (63 por ciento) y, para los próximos doce meses (61 por ciento).

En cuanto a las perspectivas de la situación económica de las empresas, los empresarios también se muestran conservadores en sus proyecciones de los tres horizontes de tiempo: para el próximo mes (58 por ciento), próximos tres meses (58 por ciento), y para los siguientes doce meses (54 por ciento).

CUADRO Nº 16
EXPECTATIVA EMPRESARIAL
(En porcentaje)

	Situación económica del país			Situación económica de las empresas		
	1 mes	3 meses	12 meses	1 mes	3 meses	12 meses
Industria						
Mejor	0	18	12	18	18	18
Igual	100	82	88	82	82	82
Peor	0	0	0	0	0	0
Comercio						
Mejor	64	57	64	71	64	71
Igual	36	43	36	29	36	29
Peor	0	0	0	0	0	0
Servicios						
Mejor	42	42	50	42	50	58
Igual	58	58	50	58	50	42
Peor	0	0	0	0	0	0
Total						
Mejor	33	37	39	42	42	46
Igual	67	63	61	58	58	54
Peor	0	0	0	0	0	0

Fuente: Encuestas a las principales empresas de la ciudad de Iquitos.
Elaboración: BCRP. Sucursal Iquitos. Departamento de Estudios Económicos.

GRÁFICO Nº 6
EVOLUCIÓN DE LAS EXPECTATIVAS PARA LOS PRÓXIMOS TRES MESES
(En porcentaje)

Situación país

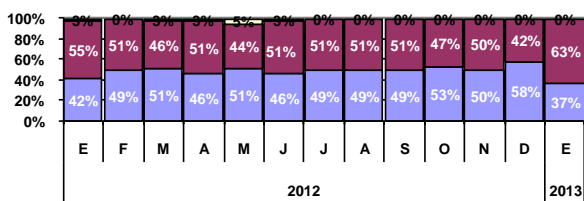

Situación empresa

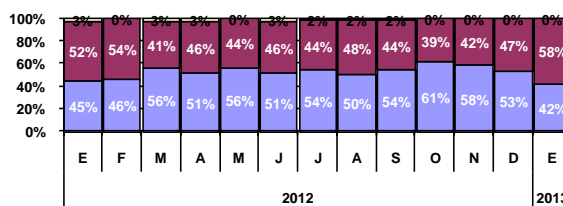

■ Mejor ■ Igual □ Peor

■ Mejor ■ Igual □ Peor

Fuente: Encuestas a las principales empresas de la ciudad de Iquitos.
Elaboración: BCRP. Sucursal Iquitos. Departamento de Estudios Económicos.

Las expectativas sobre las principales variables empresariales, para febrero 2013 apuntan hacia la estabilidad, con excepción de las ventas que crecen. El 62,8 por ciento

de los empresarios señaló los inventarios; el 83,7 por ciento los precios de venta; el 79,1 por ciento los precios de los insumos y; el 74,4 por ciento los órdenes de compra.

GRÁFICO Nº 7
EXPECTATIVAS DE PRINCIPALES VARIABLES EMPRESARIALES
(En porcentaje)

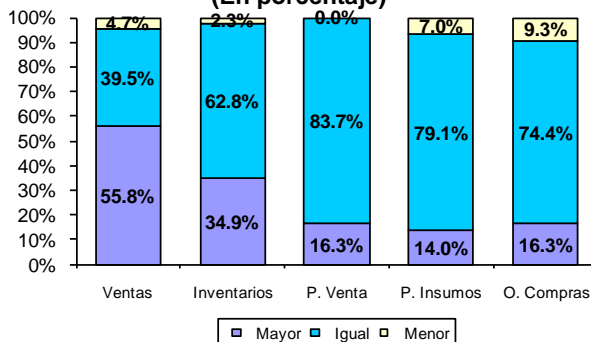

■ Mayor ■ Igual □ Menor

Fuente: Encuestas a las principales empresas de la ciudad de Iquitos.
Elaboración: BCRP. Sucursal Iquitos. Departamento de Estudios Económicos.

II. TIPO DE CAMBIO

2.1. Tipo de cambio informal

En enero 2013, el tipo de cambio venta en el mercado informal de Iquitos registró una pequeña disminución, alcanzando una

cotización promedio mensual de S/. 2,550 por dólar, menor a la registrada en el mes anterior, y a similar mes del año anterior.

GRÁFICO Nº 8
IQUITOS: TIPO DE CAMBIO EN EL MERCADO INFORMAL
(TIPO VENTA)

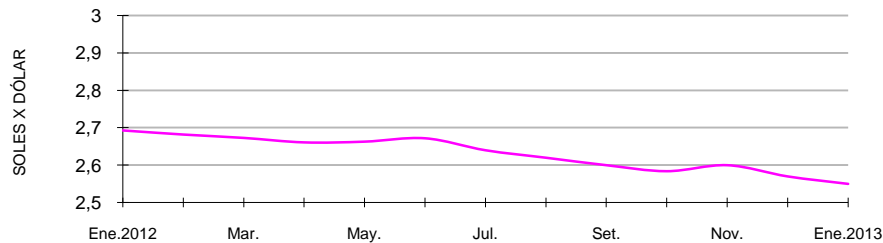

Fuente: Encuesta a cambistas de la ciudad de Iquitos
Elaboración: BCRP. Sucursal Iquitos. Departamento de Estudios Económicos.

III. SECTOR EXTERNO

3.1. Exportaciones FOB

Las exportaciones de Loreto (US\$ 2,3 millones) disminuyeron US\$ 3,1 millones frente a enero del año anterior, inducidas por los menores volúmenes exportados de maderas. No hubo exportaciones de estos productos por la aduana de Iquitos.

Las exportaciones de productos tradicionales (US\$ 538 mil) avanzaron 28,3 veces, como resultado de los mayores volúmenes exportados de combustibles a Colombia, a

pesar de los menores precios de exportación. En cambio, las exportaciones de productos no tradicionales (US\$ 1,5 millones) se contrajeron en US\$ 3,7 millones, debido a las menores ventas de maderas (madera aserrada y triplay); sin embargo fueron parcialmente atenuadas por las mayores ventas de peces y productos agropecuarios (conservas de palmito). El rubro “otros productos” aumentó 2,2 veces, por mayores envíos de equipo petrolero y motores de helicópteros.

CUADRO Nº 17
EXPORTACIONES POR GRUPOS DE PRODUCTOS 1/
(Valor FOB en miles de US dólares)

GRUPO DE PRODUCTOS	ENERO		Var. %
	2012	2013	
1. Productos tradicionales	19	538	2 731,6
Combustibles	19	538	2 731,6
2. Productos no tradicionales	5 219	1 476	-71,7
Maderas	4 715	760	-83,9
Pesqueros ornamentales	229	350	52,8
Agropecuarios	127	304	139,4
Otros no tradicionales	148	62	-58,1
3.Otros productos	127	281	121,3
Total (1+2+3)	5 365	2 295	-57,2

1/ Información preliminar.

Fuente: SUNAT. www.sunat.gob.pe

Elaboración: BCRP. Sucursal Iquitos. Departamento de Estudios Económicos.

Respecto a la estructura de las exportaciones departamentales, en enero 2013, los productos no tradicionales representaron el 64,3 por

ciento, los productos tradicionales el 23,4 por ciento y el rubro “otros productos” el 12,2 por ciento de la oferta exportable.

GRÁFICO Nº 9
LORETO: ESTRUCTURA DE LAS EXPORTACIONES POR GRUPO DE PRODUCTOS

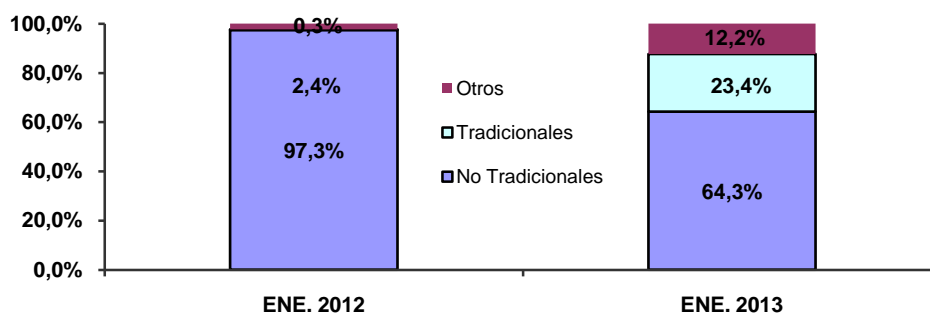

Elaboración: BCRP. Sucursal Iquitos. Departamento de Estudios Económicos

Los volúmenes exportados en el presente mes fueron: 4 860 barriles de combustibles; 1 577 m³ de maderas (madera aserrada y triplay);

418 mil unidades de peces ornamentales vivos; 67 toneladas de conservas de palmito; y 4 toneladas de uña de gato.

CUADRO Nº 18
EXPORTACIONES POR GRUPOS DE PRODUCTOS 1/
(Volumen exportado de principales productos)

GRUPO DE PRODUCTOS	ENERO		Var. %
	2012	2013	
1. Productos tradicionales			
Combustibles 2/	119	4 860	3 984,0
2. Productos no tradicionales			
Maderas 3/	12 251	1 577	-87,1
Pesqueros ornamentales 4/	308	418	35,7
Agropecuarios 5/	34	67	97,1

1/ Información preliminar.

2/ barriles.

3/ m³ de maderas (madera aserrada, triplay, tableros, tablillas, etc.).

4/ miles de unidades.

5/ TM de palmito en conservas.

Fuente: SUNAT. www.sunat.gob.pe

Los principales mercados de destino de las exportaciones departamentales fueron: Colombia, México y Ecuador. El primero

adquirió el 24,8 por ciento del valor de los productos; México el 24,6 por ciento y Ecuador el 11,7 por ciento del total.

CUADRO Nº 19
PRINCIPALES PAÍSES DE DESTINO Y PRINCIPAL PRODUCTO EXPORTADO
(ENERO 2013)

PAÍS	% DEL TOTAL	PRINCIPAL PRODUCTO
Colombia	24,8	Combustibles, motocicletas y trimotos.
México	24,6	Madera aserrada, triplay y peces ornamentales.
Ecuador	11,7	Equipo petrolero y triplay.
Argentina	9,6	Conservas de palmito.
Hong Kong	9,5	Peces ornamentales vivos.
Bolivia	7,8	Equipo petrolero.
India	3,1	Sangre de grado.
Alemania	2,4	Peces ornamentales vivos y uña de gato.
Otros países	6,5	Madera aserrada, peces y otros productos.
Total	100,0	

Fuente: SUNAT. www.sunat.gob.pe

Elaboración: BCRP. Sucursal Iquitos. Departamento de Estudios Económicos

3.2 Importaciones FOB

Las importaciones registradas por la aduana de Iquitos (US\$ 7,1 millones) registraron un incremento de 14,7 por ciento frente a enero del año anterior, debido a la expansión generalizada de las importaciones según Uso o Destino Económico (CUODE).

Las importaciones de bienes de consumo (US\$ 2,5 millones) avanzaron 46,3 por ciento, impulsadas por las mayores compras de bienes no duraderos, en particular alimentos; pues se importó de Brasil: 2 372

toneladas de azúcar blanca refinada, mayores a las 1 400 toneladas de enero del año anterior, y 771 toneladas de aceite comestible de soya, superiores a las 472 toneladas de similar mes del año anterior. Las importaciones de materias primas (US\$ 4,6 millones) se expandieron 2,5 por ciento, inducidas por las compras de combustibles, pues se importó 38 870 barriles de gasolina de 92 octanos, mayores a los 37 918 barriles del año anterior. Las importaciones de bienes de capital no fueron significativas.

CUADRO Nº 20
IMPORTACIONES SEGÚN USO O DESTINO ECONÓMICO 1/
(Valor FOB en miles de US dólares)

	ENERO		Var. %
	2012	2013	
1. Bienes de Consumo	1 692	2 476	46,3
No duradero	1 681	2 476	47,3
Duraderos	11	0	- 100,0
Diversos	0	0	-
2. Materias Primas	4 532	4 644	2,5
Combustibles y lubricantes	4 484	4 641	3,5
Para la agricultura	0	0	-
Para la industria	48	3	- 93,8
3. Bienes de Capital	2	24	1 100,0
Materiales de construcción	0	2	-
Para la agricultura	0	0	-
Para la industria	2	13	550,0
Equipos de transporte	0	9	-
Total (1+2+3)	6 226	7 144	14,7

1/ Importaciones realizadas por la aduana de Iquitos.

Fuente: SUNAT. www.sunat.gob.pe

Elaboración: BCRP. Sucursal Iquitos. Departamento de Estudios Económicos.

IV. FINANZAS PÚBLICAS

4.1. Ingresos recaudados en Loreto

Los ingresos recaudados en el departamento de Loreto (S/. 42,1 millones) registraron un incremento de S/. 7,3 millones (17,4 por ciento, en valores reales), respecto a enero del año anterior, inducidos, en particular, por la mayor recaudación del impuesto general a las ventas interno y por los mejores resultados económicos de las empresas.

Los ingresos tributarios (S/. 41,6 millones) crecieron S/. 7,3 millones (18,0 por ciento, en valores reales), impulsados por el aumento de la recaudación del impuesto general a las ventas interno (S/. 5,3 millones) y de los impuestos a los ingresos (S/. 3,1 millones), en particular de personas jurídicas, asociado a los mejores resultados económicos

**CUADRO Nº 21
INGRESOS RECAUDADO EN LORETO
(Miles de nuevos soles)**

	ENERO		
	2012	2013	Var. % 1/
a. INGRESOS TRIBUTARIOS	34 217	41 550	18,0
1. Impuestos a los ingresos	18 525	21 663	13,7
- Personas naturales	4 929	4 808	-5,2
- Personas jurídicas	12 727	15 996	22,2
- Regularización	869	859	-3,9
2. Impuesto a las importaciones	360	3	-99,2
3. Impuesto General a las Ventas (IGV)	10 697	15 061	36,9
- Interno	6 752	12 093	74,1
- Importaciones	3 945	2 968	-26,9
4. Impuesto Selectivo al Consumo (ISC) 2/	3 323	3 041	-11,0
5. Otros ingresos tributarios	1 312	1 782	32,0
b. INGRESOS NO TRIBUTARIOS	670	590	-14,4
Total	34 887	42 140	17,4

1/ Variación en términos reales

2/ Incluye ISC aplicado a las importaciones

Fuente: SUNAT. www.sunat.gob.pe

Elaboración: BCRP. Sucursal Iquitos. Departamento de Estudios Económicos.

4.2. Gobierno Central

Los gastos no financieros del Gobierno Central en Loreto sumaron S/. 37,0 millones en enero 2013, inferiores en S/. 17,8 millones (-34,4 por ciento, en valores reales) respecto a similar mes del año anterior, como resultado de la disminución de los gastos de capital en S/. 27,3 millones, sin embargo atenuados parcialmente por el incremento de los gastos corrientes en S/. 9,5 millones.

La disminución de los gastos de capital se asoció a las menores inversiones; mientras el aumento de los gastos corrientes se vinculó principalmente a las cuentas genéricas: personal y obligaciones, y transferencias.

La ejecución de los gastos de enero 2013 representó un avance de 3,4 por ciento del presupuesto institucional modificado (PIM).

**CUADRO Nº 22
GASTOS NO FINANCIEROS DEL GOBIERNO CENTRAL
POR TIPO DE GASTO
(Miles de nuevos soles)**

	ENERO		
	2012	2013	Var. % real
A. GASTOS CORRIENTES	22 226	31 738	38,8
-Personal y obligaciones	15 547	21 929	37,1
-Pensiones y prestaciones	1 927	1 978	-0,2
-Bienes y servicios	3 063	3 099	-1,6
-Donaciones y transferencias	1 689	4 516	159,9
-Otros gastos corrientes	0	216	-
B. GASTOS DE CAPITAL	32 651	5 310	-84,2
-Inversiones no financieras	32 651	5 310	-84,2
-Inversiones financieras	0	0	-
-Otros gastos de capital	0	0	-
C. SERVICIO DE LA DEUDA	0	0	-
-Intereses	0	0	-
Total (A + B + C):	54 877	37 048	-34,4

Fuente: MEF y Gobierno Regional de Loreto.

Elaboración: BCRP. Sucursal Iquitos. Departamento de Estudios Económicos.

La inversión no financiera del Gobierno Central en Loreto (S/. 5,3 millones) registró una disminución de S/. 27,3 millones, respecto a enero del año anterior, como resultado del poco gasto en obras de

infraestructura de transportes. La inversión disminuyó principalmente en transporte (-S/. 28,0 millones), debido a menores pagos por obras adicionales de la construcción del acceso al nuevo puerto de Yurimaguas.

**CUADRO Nº 23
INVERSIÓN DEL GOBIERNO CENTRAL POR FUNCIONES
(Miles de nuevos soles)**

FUNCIONES	ENERO		
	2012	2013	Var. %
Agropecuaria	422	1 574	273,0
Educación	0	13	-
Energía	216	247	14,4
Justicia	539	0	-100,0
Ambiente	0	2	-
Orden público y seguridad	0	37	-
Defensa y seguridad	0	0	-
Planeamiento, gestión y reserva de contingencia	52	3	-94,2
Protección social	0	0	-
Transportes y comunicaciones	31 422	3 432	-89,1
Turismo	0	1	-
TOTAL	32 651	5 309	-83,7

Fuente: MEF y Gobierno Regional de Loreto.

Elaboración: BCRP. Sucursal Iquitos. Departamento de Estudios Económicos.

4.3. Gobierno regional

Los gastos no financieros del gobierno regional de Loreto totalizaron S/. 88,4 millones en enero 2013, superiores en S/. 6,4 millones (4,8 por ciento, en valores reales) respecto a similar mes del año anterior, impulsados en particular por el incremento de

los gastos de capital en S/. 4,7 millones, que se vincularon a las mayores inversiones.

La ejecución de los gastos de enero 2013 representó el 7,9 por ciento del presupuesto institucional modificado de 2013 (PIM).

**CUADRO Nº 24
GASTOS DEL GOBIERNO REGIONAL
POR TIPO DE GASTO
(Miles de nuevos soles)**

	ENERO		
	2012	2013	Var. % real
A. GASTOS CORRIENTES	72 816	74 500	-0,5
-Personal y obligaciones	56 786	54 746	-6,3
-Pensiones y prestaciones	6 654	9 827	43,6
-Bienes y servicios	9 111	9 635	2,8
-Otros gastos corrientes	265	292	7,1
B. GASTOS DE CAPITAL	9 164	13 910	47,6
-Inversiones no financieras	9 164	13 910	47,6
-Inversiones financieras	0	0	-
-Otros gastos de capital	0	0	-
C. SERVICIO DE LA DEUDA	0	0	-
-Intereses	0	0	-
Total (A + B + C):	81 980	88 410	4,8

Fuente: MEF y Gobierno Regional de Loreto.

Elaboración: BCRP. Sucursal Iquitos. Departamento de Estudios Económicos.

Los gastos mensuales fueron financiados básicamente con recursos ordinarios (S/. 74,3 millones); y, canon y sobrecanon petrolero (S/. 13,4 millones). Los primeros se

incrementaron en S/. 7,2 millones y, los segundos lo hicieron en S/. 6,5 millones. Estos recursos, en conjunto, financiaron el 99,2 por ciento de los gastos totales.

CUADRO Nº 25
GASTOS DEL GOBIERNO REGIONAL
POR FUENTE DE FINANCIAMIENTO
(Miles de nuevos soles)

	ENERO		
	2012	2013	Var. % real
Recursos ordinarios	67 093	74 313	7,7
Canon y sobrecanon, Regalías, Rentas Aduana y ..	6 901	13 392	88,6
Recursos directamente recaudados	7 986	705	-91,4
Recursos por operaciones de oficiales de crédito interno	0	0	-
Donaciones y transferencias	0	0	-
Total	81 980	88 410	4,8

Fuente: MEF y Gobierno Regional de Loreto.

Elaboración: BCRP. Sucursal Iquitos. Departamento de Estudios Económicos.

La inversión no financiera del gobierno regional de Loreto sumó S/. 13,9 millones en enero 2013, mayor en S/. 4,7 millones (51,8 por ciento) respecto a similar mes del año anterior, impulsada por la ejecución de obras de infraestructura educativa y energética. La inversión aumentó en educación (S/. 1,7

millones), impulsada por la construcción y equipamiento de instituciones educativas en los distritos de Punchana, Belén y Lagunas; y en energía (S/. 1,6 millones), como resultado de la ejecución del estudio de ingeniería de impacto ambiental para la construcción de la central hidroeléctrica de Mazan.

CUADRO Nº 26
INVERSIÓN DEL GOBIERNO REGIONAL POR FUNCIONES
(Miles de nuevos soles)

FUNCIONES	ENERO		
	2012	2013	Var. %
Agropecuaria	0	1	-
Comercio	0	625	-
Educación	39	1 780	4 464,1
Energía	34	1 620	4 664,7
Minería	0	6	-
Orden público y seguridad	0	280	-
Planeamiento, gestión y reserva de contingencia	7	1 295	18 400,0
Protección social	34	0	-100,0
Salud	35	217	520,0
Saneamiento	9 015	7 743	-14,1
Transporte	0	343	-
Comunicaciones	0	0	-
Ambiente	0	0	-
Vivienda y desarrollo urbano	0	0	-
TOTAL	9 164	13 910	51,8

Fuente: MEF y Gobierno Regional de Loreto.

Elaboración: BCRP. Sucursal Iquitos. Departamento de Estudios Económicos.

4.4. Gobiernos locales

Los gastos no financieros de los gobiernos locales de Loreto totalizaron S/. 31,3 millones en enero 2013, superiores en S/. 8,0 millones frente a similar mes del año anterior, inducidos por el aumento de los gastos de capital en S/. 4,4 millones (92,0

por ciento, en valores reales) y de los gastos corrientes en S/. 3,5 millones (15,3 por ciento en valores reales). La ejecución de los gastos de enero 2013 representó el 5,3 por ciento del presupuesto institucional modificado del presente ejercicio económico (PIM).

**CUADRO Nº 27
GASTOS NO FINANCIEROS DE LOS GOBIERNOS LOCALES
POR TIPO DE GASTO
(Miles de nuevos soles)**

	ENERO		
	2012	2013	Var. % real
A. GASTOS CORRIENTES	18 567	22 027	15,3
-Personal y obligaciones	6 591	8 402	23,9
-Pensiones y prestaciones	1 321	1 150	-15,4
-Bienes y servicios	10 264	11 666	10,5
-Donaciones y transferencias	65	229	242,5
-Otros gastos corrientes	326	580	72,9
B. GASTOS DE CAPITAL	4 500	8 886	92,0
-Inversiones	4 500	8 880	91,8
-Inversiones financieras	0	0	-
-Otros gastos de capital	0	0	-
C. SERVICIO DE LA DEUDA	266	378	38,1
-Intereses	266	378	38,1
Total (A + B + C):	23 333	31 291	30,4

Fuente: MEF y Gobierno Regional de Loreto.

Elaboración: BCRP. Sucursal Iquitos. Departamento de Estudios Económicos

La inversión no financiera de los gobiernos locales sumó S/. 8,9 millones en enero 2013, superior en S/. 4,4 millones (97,3 por ciento) frente a similar mes del año anterior, impulsada por la ejecución de obras de transporte urbano. La inversión aumentó en

transporte (S/. 2,4 millones), inducida por el mejoramiento de avenidas urbanas en las ciudades de Nauta e Iquitos; y por el mejoramiento de la capacidad operativa de la maquinaria pesada de la municipalidad de Datem del Marañón.

**CUADRO Nº 28
INVERSIÓN DE LOS GOBIERNOS LOCALES POR FUNCIONES
(Miles de nuevos soles)**

FUNCIONES	ENERO		
	2012	2013	Var. %
Agropecuaria	57	311	445,6
Cultura y deporte	39	230	489,7
Educación	666	588	-11,7
Energía	212	149	-29,7
Medio ambiente	103	168	63,1
Orden público y seguridad	10	11	10,0
Planeamiento, gestión y reserva de contingencia	630	1 364	116,5
Protección social	122	382	213,1
Salud	167	700	319,2
Saneamiento	1 063	386	-63,7
Transporte Y comunicaciones	957	3 395	254,8
Turismo	0	62	-
Vivienda y desarrollo	474	1 134	139,2
TOTAL	4 500	8 880	97,3

V. MONEDA Y CRÉDITO

5.1. Depósitos del sistema financiero

Los depósitos del sistema financiero de Loreto totalizaron S/. 670,3 millones al finalizar enero 2013, cifra superior en S/. 38,9 millones a la registrada en similar mes del año anterior, lo que en valores reales representó un incremento de 3,2 por ciento.

La liquidez en moneda nacional registró un aumento real anual de 10,2 por ciento, debido al dinamismo de todos los depósitos, principalmente en depósitos a plazo. Por su lado, la liquidez en moneda extranjera registró una disminución real anual de 15,3 por ciento, debido a los menores depósitos de ahorro y a plazo. Las captaciones de las

empresas bancarias aumentaron 3,9 por ciento, en valores reales; en tanto que, las captaciones de las entidades microfinancieras no bancarias aumentaron 1,3 por ciento.

Al 31 de enero de 2013, las empresas bancarias alcanzaron una participación relativa de 74,3 por ciento en la liquidez total y; las entidades micro financieras no bancarias representaron el 25,5 por ciento; con ello, las empresas bancarias aumentaron su participación en 0,5 puntos porcentuales. La dolarización de la liquidez se ubicó en 22,5 por ciento, menor en 4,9 puntos porcentuales respecto a enero de 2012.

CUADRO Nº 29
DEPÓSITOS DEL SISTEMA FINANCIERO
(Saldo en miles de nuevos soles)

	ENERO		Var. % Real
	2012	2013	
Empresas Bancarias	466 197	498 271	3,9
Empresas Financieras	1 469	1 305	-13,6
Entidades Microfinancieras no Bancarias:	163 713	170 678	1,3
- Cajas municipales	163 181	170 188	1,4
- Cajas rurales	532	490	-10,5
Moneda nacional	458 236	519 425	10,2
Moneda extranjera	173 143	150 829	-15,3
Vista	185 412	191 261	0,3
Ahorro	187 932	193 107	-0,1
A plazo	258 035	285 886	7,7
Total	631 379	670 254	3,2

Fuente: Superintendencia de Banca y Seguros (SBS). www.sbs.gob.pe

Elaboración: BCRP. Sucursal Iquitos. Departamento de Estudios Económicos.

GRÁFICO Nº 10
DEPÓSITOS DEL SISTEMA FINANCIERO POR TIPO DE MONEDA
(Variaciones porcentuales reales anuales)

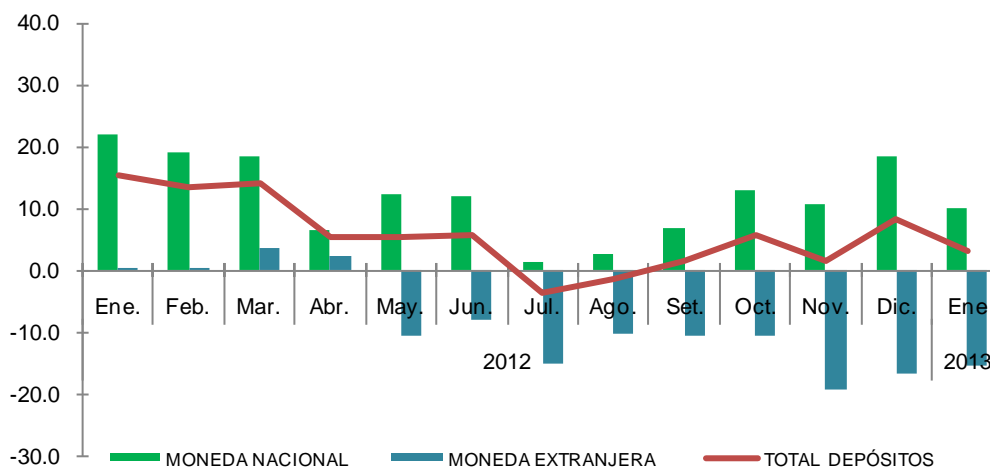

Fuente: Superintendencia de Banca y Seguros (SBS).

Elaboración: BCRP. Sucursal Iquitos. Departamento de Estudios Económicos

La mayor participación en los depósitos la tiene el Banco Continental (31,1 por ciento), C.M.A.C. Maynas (23,4 por ciento), Banco

de Crédito (22,1 por ciento) y Banco Scotiabank (10,7 por ciento), los cuales en conjunto captan el 87,3 por ciento del total.

**CUADRO Nº 30
PARTICIPACIÓN EN LOS DEPÓSITOS**

	ENERO 2013		
	Miles de S/.	Mes	Acumulada
Banco Continental	209 139	31,1	31,1
C.M.A.C. Maynas	157 124	23,4	54,5
Banco de Crédito	147 840	22,1	76,6
Banco Scotiabank	71 976	10,7	87,3
Banco Interbank	59 378	8,9	96,2
C.M.A.C. Piura	9 311	1,4	97,6
Banco MiBanco	5 930	0,9	98,5
C.M.A.C. Paita	3 753	0,6	99,1
Banco Azteca	2 204	0,3	99,4
Financiera CrediScotia	1 305	0,2	99,6
Banco Financiero	1 122	0,2	99,8
C.R.A.C. Nuestra Gente	490	0,1	99,9
Banco BanBif	373	0,1	100,0
Banco del Comercio	309	0,0	100,0
Total	670 254	100,0	

Fuente: Superintendencia de Banca y Seguros (SBS). www.sbs.gob.pe
Elaboración: BCRP. Sucursal Iquitos. Departamento de Estudios Económicos.

5.2. Crédito del sistema financiero

El crédito del sistema financiero de Loreto alcanzó los S/. 1 403,7 millones a fines de enero de 2013, saldo mayor en S/. 134,8 millones al registrado en similar mes del año anterior, importe que representó un incremento real de 7,5 por ciento. El crédito en soles creció 7,1 por ciento; en tanto que, el de dólares lo hizo en 9,5 por ciento.

La participación relativa del crédito en moneda nacional disminuyó de 81,2 por ciento en enero del año anterior a 80,8 por ciento en el presente mes; es decir, disminuyó en 0,3 puntos porcentuales; mientras que, en moneda extranjera aumentó de 18,8 a 19,2 por ciento, entre los meses

referidos; a pesar de ello, la preferencia de las familias y empresas por el endeudamiento en moneda nacional se mantiene.

El crédito otorgado por las empresas bancarias registró un incremento real anual de 10,6 por ciento, debido a los mayores saldos de colocaciones de todos los bancos, con excepción del Banco de Comercio.

Las colocaciones de las entidades microfinancieras no bancarias disminuyeron 1,0 por ciento, en valores reales, debido al menor dinamismo de las C.M.A.C's, y C.R.A.C Nuestra Gente; mientras que las Edpymes aportaron positivamente.

**CUADRO Nº 31
CRÉDITO DEL SISTEMA FINANCIERO
(Saldo en miles de nuevos soles)**

	ENERO		
	2012	2013	Var. % real
Empresas Bancarias	996 410	1 133 378	10,6
Empresas Financieras	58 101	51 983	-13,0
Entidades Microfinancieras no Bancarias:	214 419	218 360	-1,0
- Cajas municipales	206 933	206 574	-3,0
- Cajas rurales	7 486	7 328	-4,8
- Edpymes	0	4 458	-
Moneda nacional	1 030 006	1 134 611	7,1
Moneda extranjera	238 924	269 110	9,5
Total	1 268 930	1 403 721	7,5

Fuente: Superintendencia de Banca y Seguros. (www.sbs.gob.pe)
Elaboración: BCRP. Sucursal Iquitos. Departamento de Estudios Económicos.

GRÁFICO N° 11
CRÉDITOS DEL SISTEMA FINANCIERO POR TIPO DE MONEDA
(Variaciones porcentuales reales anuales)

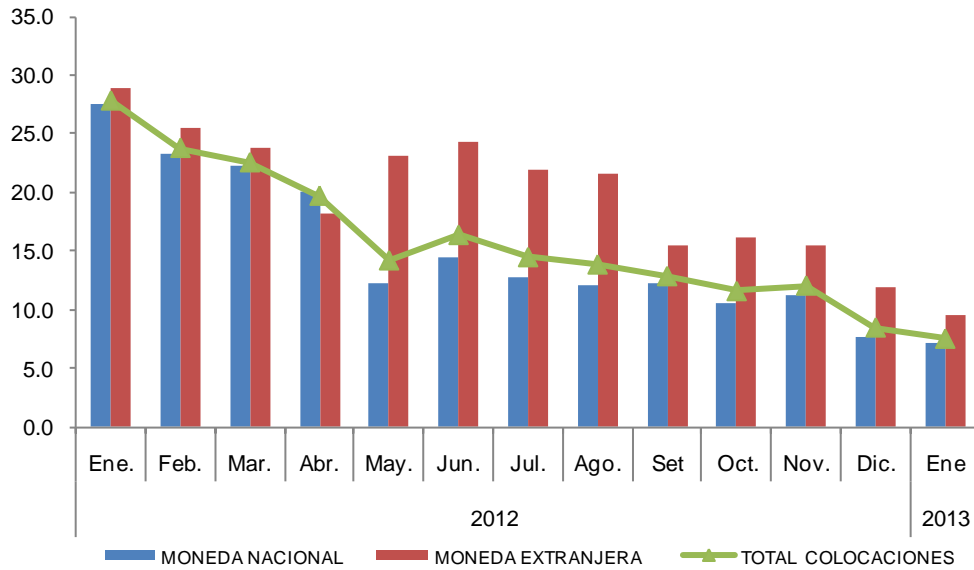

Fuente: Superintendencia de Banca y Seguros (SBS).

Elaboración: BCRP. Sucursal Iquitos. Departamento de Estudios Económicos.

La mayor participación relativa en el total de los créditos otorgados, la tienen el Banco Continental (35,9 por ciento), Banco de Crédito (18,7 por ciento), Banco Interbank

(12,6 por ciento), C.M.A.C. Maynas (11,5 por ciento) y Banco Scotiabank (9,1 por ciento), los cuales en conjunto intermediaron el 87,8 por ciento del total.

CUADRO N° 32
PARTICIPACIÓN EN LOS CRÉDITOS

	ENERO 2013		
	Miles de S/.	Mes	Acumulado
Banco Continental	504 448	35,9	35,9
Banco de Crédito	262 139	18,7	54,6
Banco Interbank	176 893	12,6	67,2
C.M.A.C. Maynas	161 498	11,5	78,7
Banco Scotiabank	127 931	9,1	87,8
Banco MiBanco	42 154	3,0	90,8
Financiera CrediScotia	36 814	2,6	93,4
C.M.A.C. Piura	29 081	2,1	95,5
C.M.A.C. Paita	15 995	1,1	96,6
Banco Azteca	10 656	0,8	97,4
Financiera Efectiva	10 197	0,7	98,1
C.R.A.C. Nuestra Gente	7 328	0,5	98,6
Financiera T.F.C.	4 972	0,4	99,0
Banco Financiero	4 902	0,3	99,3
Banco del Comercio	4 236	0,3	99,6
Edpyme Invers. La Cruz	2 602	0,2	99,8
Edpyme Marcimex	1 856	0,1	99,9
Banco BanBif	19	0,0	100,0
Total	1 403 721	100,0	

Fuente: Superintendencia de Banca y Seguros (SBS). www.sbs.gob.pe

Elaboración: BCRP. Sucursal Iquitos. Departamento de Estudios Económicos.

Según la última clasificación de la SBS, por tipo de crédito, incluyendo los créditos otorgados por el Banco de la Nación y Agrobanco, así como los créditos indirectos; los créditos de consumo no revolventes

representan el 27,3 por ciento del total; seguidos de los créditos otorgados a las medianas empresas y de los créditos a pequeñas empresas, con participaciones de 25,4 y 15,8 por ciento, respectivamente.

CUADRO Nº 33
COLOCACIONES POR TIPO DE CRÉDITO 1/
(Saldo en miles de nuevos soles)

	ENE. 2012	ENE. 2013	Var. % Real
Consumo no revolventes	441 697	480 988	5,9
Consumo revolventes	141 436	150 490	3,4
Corporativos	13 300	3 597	-73,7
Grandes empresas	149 611	202 790	31,8
Hipotecario	103 171	128 447	21,0
Medianas empresas	372 669	446 961	16,6
Microempresas	93 517	67 610	-29,7
Pequeñas empresas	276 651	278 336	-2,2
Total	1 592 053	1 759 218	7,4

1/ cifras preliminares, incluyen las colocaciones del Banco de la Nación y Agrobanco, así como los créditos indirectos.

Fuente: Superintendencia de Banca y Seguros (SBS). www.sbs.gob.pe

Elaboración: BCRP. Sucursal Iquitos. Departamento de Estudios Económicos.

Por tipo de crédito y entidad, la participación más importante de las empresas bancarias en el otorgamiento de créditos se da en medianas empresas (93,7 por ciento del total);

por su lado, la participación más importante de las cajas municipales se da en el otorgamiento de créditos microempresas (54,2 por ciento del total microempresas).

CUADRO Nº 34
COLOCACIONES POR TIPO DE CRÉDITO Y ENTIDAD 1/
(Saldo en miles de nuevos soles)

		ENERO		Var. % Real
		2012	2013	
Consumo no revolventes	Empresas bancarias	220 356	262 236	15,7
	Cajas municipales	73 640	71 037	-6,2
	Cajas rurales	145	66	-55,7
	Edpymes		4 407	-
	Financieras	26 362	23 246	-14,3
	Nación	121 194	119 994	-3,8
Consumo revolventes	Empresas bancarias	126 784	135 608	4,0
	Financieras	14 652	14 882	-1,3
Corporativos	Empresas bancarias	13 300	3 597	-73,7
Grandes empresas	Empresas bancarias	149 611	202 790	31,8
Hipotecario	Empresas bancarias	96 497	120 541	21,4
	Cajas municipales	5 877	6 455	6,8
	Nación	796	1 451	77,1
Medianas empresas	Agrobanco	170	-	-
	Empresas bancarias	345 948	419 007	17,7
	Cajas municipales	26 160	27 582	2,5
	Cajas rurales	148	235	54,3
	Edpymes		1	-
	Financieras	244	136	-45,9
Microempresas	Agrobanco	7 189	-	-100,0
	Empresas bancarias	39 840	22 996	-43,9
	Cajas municipales	35 397	36 658	0,7
	Cajas rurales	3 485	3 368	-6,1
	Financieras	7 607	4 588	-41,4
Pequeñas empresas	Agrobanco	7 126	-	-100,0
	Empresas bancarias	201 249	205 814	-0,6
	Cajas municipales	58 347	63 097	5,1
	Cajas rurales	3 708	3 659	-4,1
	Financieras	6 222	5 766	-9,9

1/ cifras preliminares, incluyen las colocaciones del Banco de la Nación y Agrobanco, así como los créditos indirectos.

Fuente: Superintendencia de Banca y Seguros (SBS). www.sbs.gob.pe

Elaboración: BCRP. Sucursal Iquitos. Departamento de Estudios Económicos.

La cartera atrasada representó el 3,1 por ciento de las colocaciones brutas, mayor a la registrada en enero del año anterior. La

morosidad en moneda nacional se incrementó a 3,5 por ciento; en tanto la de moneda extranjera subió a 1,4 por ciento.

CUADRO Nº 35
MOROSIDAD DEL SISTEMA FINANCIERO
(En porcentaje de las colocaciones brutas)

	ENERO		Var. Pts. %
	2012	2013	
Empresas Bancarias	1,6	2,3	0,7
Empresas Financieras	4,5	5,1	0,6
Entidades Microfinancieras no Bancarias	5,7	6,8	1,1
- Cajas municipales	5,6	6,8	1,2
- Cajas rurales	7,0	8,4	1,4
- Edpymes	-	5,2	-
Moneda nacional	2,8	3,5	0,7
Moneda extranjera	0,8	1,4	0,6
Total	2,4	3,1	0,7

Fuente: Instituciones del sistema financiero de Loreto.

Elaboración: BCRP. Sucursal Iquitos. Departamento de Estudios Económicos.

INFORMACIÓN ESTADÍSTICA

Síntesis Económica de Loreto Enero 2013

Anexo Nº 01

**LORETO: PRODUCCIÓN AGROPECUARIA 1/
(T.M.)**

	2012													2013	
	Ene.	Feb.	Mar.	Abr.	May.	Jun.	Jul.	Ago.	Set.	Oct.	Nov.	Dic.	Ene.-Dic.	Ene.	
Total agrícola	112 914	105 195	93 392	84 414	80 085	79 300	88 074	93 250	119 203	167 387	153 691	157 729	1 334 634	126 988	Total agrícola
Arroz cáscara	7 031	4 293	3 811	2 118	1 545	1 368	3 906	8 916	16 667	37 714	17 804	18 784	123 957	9 116	Arroz cáscara
Frijol grano seco	1	0	0	0	0	0	687	1 113	1 774	1 265	413	39	5 292	0	Frijol grano seco
Frijol caupí	0	0	0	0	0	0	2	126	1 828	2 719	1 132	155	5 962	0	Frijol caupí
Plátano	26 229	25 419	21 468	20 888	20 878	20 950	21 023	21 385	21 462	21 910	22 445	22 883	266 940	24 017	Plátano
Yuca	29 551	27 182	23 599	22 964	22 809	24 108	27 921	22 241	25 344	30 755	36 344	39 838	332 656	29 372	Yuca
Maíz choclo	2 852	1 443	794	620	154	57	57	470	1 780	2 316	4 349	4 533	19 425	2 803	Maíz choclo
Limón	1 007	930	980	982	954	800	718	747	672	646	631	739	9 806	1 036	Limón
Naranja	254	242	239	203	216	219	202	217	231	252	359	384	3 018	277	Naranja
Papaya	1 129	1 005	819	758	725	681	738	796	936	990	1 005	1 502	11 084	1 051	Papaya
Tomate	37	16	20	16	14	6	44	146	297	553	254	128	1 531	55	Tomate
Piña	2 080	1 074	696	454	325	290	267	746	1 742	2 837	3 766	5 541	19 818	2 140	Piña
Cacao	17	19	6	0	0	0	17	33	66	106	149	201	614	31	Cacao
Caña de azúcar	15 745	15 890	13 705	11 205	11 574	12 416	13 297	13 570	13 561	14 025	14 417	13 908	163 313	16 838	Caña de azúcar
Maíz amarillo duro	3 877	1 476	899	671	450	232	998	2 808	8 025	19 350	20 406	20 135	79 327	10 932	Maíz amarillo duro
Palma aceitera	4 366	4 491	5 749	7 037	7 182	7 681	7 765	7 896	8 162	8 320	9 226	7 975	85 850	8 369	Palma aceitera
Camu camu	1 414	1 987	2 076	946	67	7	0	0	0	175	805	1 288	8 765	1 502	Camu camu
Otros agrícolas															Otros agrícolas
Cocona	322	323	268	216	199	224	263	281	307	321	361	412	3 497	358	Cocona
Pepino	58	86	67	81	58	55	82	90	334	771	401	201	2 284	86	Pepino
Pijuayo Palmito	85	84	48	48	64	85	102	115	123	143	162	164	1 223	84	Pijuayo Palmito
Sacha inchi	24	25	19	20	23	19	22	22	27	27	33	36	297	25	Sacha inchi
Sandía	0	0	0	0	0	0	0	677	3 203	5 906	1 999	189	11 974	0	Sandía
Toronja	253	229	229	224	219	221	241	228	236	264	312	346	3 002	298	Toronja
Zapallo	64	25	32	51	19	19	32	41	246	1 018	448	200	2 195	78	Zapallo
Resto agrícola	16 518	18 956	17 868	14 912	12 610	9 862	9 690	10 586	12 180	15 004	16 470	18 148	172 804	18 520	Resto agrícola
TOTAL PECUARIO	2 707	2 538	2 432	2 666	2 717	2 769	2 750	2 556	2 586	2 571	2 627	2 981	31 899	2 477	TOTAL PECUARIO
Carne de ave	1 766	1 575	1 546	1 710	1 809	1 873	1 840	1 601	1 617	1 590	1 666	1 978	20 571	1 425	Carne de ave
Carne de porcino	169	148	166	200	189	162	183	184	186	189	197	218	2 191	179	Carne de porcino
Carne de vacuno	100	121	89	105	88	108	96	103	116	112	115	101	1 254	109	Carne de vacuno
Carne de ovino	2	1	2	2	2	2	2	2	3	2	2	2	24	2	Carne de ovino
Carne de búfalo	12	9	13	11	11	12	12	13	13	14	13	25	158	11	Carne de búfalo
Leche	252	302	230	237	214	205	219	218	214	236	215	223	2 765	211	Leche
Huevos	310	284	295	293	306	309	299	332	328	320	307	321	3 704	437	Huevos
Resto pecuario	96	98	91	108	98	98	99	103	109	108	112	113	1,232	103	Resto pecuario

1/ cifras preliminares.

Fuente: Dirección Regional Agraria de Loreto.

Elaboración: BCRP. Sucursal Iquitos. Departamento de Estudios Económicos.

Anexo Nº 02

LORETO: SIEMBRAS AGRÍCOLAS POR CAMPAÑA 1/
(Has)

	CAMPAÑA 2011-2012								CAMPAÑA 2012-2013						
	Ene.	Feb.	Mar.	Abr.	May.	Jun.	Jul.	Ago.-Jul.	Ago.	Set.	Oct.	Nov.	Dic.	Ene.	
Total siembras	6 017	4 694	3 090	5 046	9 154	19 098	28 706	147 498	23 591	20 928	12 553	8 951	7 111	5 420	Total siembras
Arroz cáscara	615	416	339	1 273	2 705	5 738	9 823	36 712	5 256	5 175	2 514	1 665	963	692	Arroz cáscara
Plátano	618	481	365	376	573	717	1 061	9 348	1 451	1 391	1 102	790	849	664	Plátano
Yuca	2 567	2 868	1 844	1 770	2 569	3 955	4 634	39 717	5 041	4 891	4 220	3 354	3 132	2 688	Yuca
Maíz choclo	174	42	13	13	81	412	540	4 412	1 054	1 079	603	387	218	188	Maíz choclo
Piña	30	30	25	12	0	12	14	221	52	15	17	21	30	8	Piña
Caña de azúcar	34	35	20	11	25	56	71	504	81	56	29	75	50	44	Caña de azúcar
Maíz amarillo duro	951	310	112	433	1 408	3 377	6 418	34 606	7 406	6 887	3 512	2 091	1 091	767	Maíz amarillo duro
Palma aceitera	207	209	77	78	119	0	2	1 805	214	290	2	14	328	0	Palma aceitera
Sacha inchi	0	0	0	0	0	0	0	0	0	0	0	0	0	0	Sacha inchi
Aguaje	13	0	11	0	0	0	7	45	1	0	8	3	10	3	Aguaje
Camu camu	0	0	0	0	0	0	0	3	7	0	0	0	0	0	Camu camu
Humarí	0	0	0	0	0	0	2	2	0	0	0	0	0	0	Humarí
Pijuayo fruto	0	0	2	0	0	0	5	8	0	0	1	0	0	0	Pijuayo fruto
Pijuayo palmito	0	0	0	0	0	0	0	0	0	0	0	0	0	0	Pijuayo palmito
Otros agrícolas								0							Otros agrícolas
Cacao	272	10	40	94	56	4	8	929	11	167	41	114	53	1	Cacao
Café	0	0	0	0	0	0	1	12	0	0	0	0	0	0	Café
Cocona	4	2	1	4	0	93	124	401	112	49	22	1	4	4	Cocona
Mango	8	0	0	0	0	0	5	21	0	0	0	0	0	0	Mango
Pepino	15	12	11	16	18	66	149	434	81	40	15	18	13	18	Pepino
Toronja	11	1	14	3	0	0	5	36	3	15	0	2	0	0	Toronja
Tomate	5	4	2	23	28	83	157	388	68	35	16	8	5	7	Tomate
Zapallo	7	5	3	4	6	34	136	277	70	30	10	8	8	6	Zapallo
Resto agrícola	486	269	211	936	1 566	4 551	5 544	17 617	2 683	808	441	400	357	330	Resto agrícola

1/ cifras preliminares.

Fuente: Dirección Regional Agraria de Loreto.

Elaboración: BCRP. Sucursal Iquitos. Departamento de Estudios Económicos.

Anexo Nº 03

LORETO: COSECHAS AGRÍCOLAS 1/

(Has)

	2012												2013		
	Ene.	Feb.	Mar.	Abr.	May.	Jun.	Jul.	Ago.	Set.	Oct.	Nov.	Dic.	Ene.-Dic.	Ene.	
Total cosechas	7 899	5 175	4 232	3 367	2 888	2 963	5 204	7 744	15 442	24 483	19 263	82 720	181 380	9 907	Total cosechas
Arroz cáscara	2 393	1 392	1 236	554	331	441	1 302	2 706	5 478	9 930	5 185	5 075	36 023	2 618	Arroz cáscara
Plátano	0	0	0	0	0	0	0	0	0	0	0	25 190	25 190	0	Plátano
Yuca	2 866	2 641	2 286	2 228	2 218	2 333	2 716	2 162	2 460	2 987	3 518	3 869	32 284	2 858	Yuca
Maíz choclo	654	330	183	144	35	14	13	114	405	533	1 007	1 036	4 468	650	Maíz choclo
Piña	0	0	0	0	0	0	0	0	0	0	0	1 979	1 979	0	Piña
Caña de azúcar	0	0	0	0	0	0	0	0	0	0	0	4 713	4 713	0	Caña de azúcar
Maíz amarillo duro	1 856	707	414	323	216	111	434	1 239	2 698	5 684	7 203	6 687	27 572	3 621	Maíz amarillo duro
Palma aceitera	0	0	0	0	0	0	0	0	0	0	0	3 382	3 382	0	Palma aceitera
Sacha inchi	0	0	0	0	0	0	0	0	0	0	0	559	559	0	Sacha inchi
Aguaje	0	0	0	0	0	0	0	0	0	0	0	2 173	2 173	0	Aguaje
Camu camu	0	0	0	0	0	0	0	0	0	0	0	2 792	2 792	0	Camu camu
Humarí	0	0	0	0	0	0	0	0	0	0	0	891	891	0	Humarí
Pijuayo fruto	0	0	0	0	0	0	0	0	0	0	0	1 906	1 906	0	Pijuayo fruto
Pijuayo palmito	0	0	0	0	0	0	0	0	0	0	0	1 110	1 110	0	Pijuayo palmito
Otros agrícolas															Otros agrícolas
Cacao	0	0	0	0	0	0	0	0	0	0	0	324	324	0	Cacao
Café	0	0	0	0	0	0	0	0	0	0	0	150	150	0	Café
Cocona	0	0	0	0	0	0	0	0	0	0	0	1 018	1 018	0	Cocona
Mango	0	0	0	0	0	0	0	0	0	0	0	271	271	0	Mango
Pepino	12	19	14	17	12	11	17	19	66	149	79	40	455	18	Pepino
Toronja	0	0	0	0	0	0	0	0	0	0	0	581	581	0	Toronja
Tomate	9	4	5	5	4	2	12	37	84	154	71	36	423	16	Tomate
Zapallo	10	4	5	8	3	3	5	6	34	136	67	30	311	12	Zapallo
Resto agrícola	99	78	89	88	69	48	705	1 461	4 217	4 910	2 133	18 908	32 805	114	Resto agrícola

1/ cifras preliminares.

Fuente: Dirección Regional Agraria de Loreto.

Elaboración: BCRP. Sucursal Iquitos. Departamento de Estudios Económicos.

Anexo Nº 04

LORETO: PRODUCCIÓN PESQUERA

(T.M.)

	2012												2013		
	Ene.	Feb.	Mar.	Abr.	May.	Jun.	Jul.	Ago.	Set.	Oct.	Nov.	Dic.	Ene.-Dic.	Ene.	
Desembarque total 1/	523	458	456	1 028	885	671	804	881	1 069	946	602	568	8 891	779	Desembarque total 1/
Fresco	394	374	343	846	758	530	655	538	749	634	470	436	6 727	655	Fresco
Salpreso	29	33	35	45	44	46	53	65	72	71	59	42	594	51	Salpreso
Seco-salado	100	51	78	137	83	95	96	278	248	241	73	90	1 570	73	Seco-salado
Desembarque total 2/	523	458	456	1 028	885	671	804	881	1 069	946	602	568	8 891	779	Desembarque total 2/
Boquichico	50	56	136	371	290	238	175	343	392	233	131	126	2 541	109	Boquichico
Carachama	11	7	3	1	1	2	6	5	8	8	4	7	63	2	Carachama
Corvina	3	0	2	9	9	4	26	3	9	7	6	4	82	13	Corvina
Chambira	1	4	3	7	4	3	16	2	11	14	5	3	73	4	Chambira
Fasaco	30	19	19	29	22	20	28	38	44	47	26	28	350	29	Fasaco
Gamitana	2	1	1	5	4	3	5	3	3	2	3	3	35	2	Gamitana
Lisa	8	7	12	71	65	68	34	75	58	33	15	5	451	23	Lisa
Llambina	168	145	65	37	16	22	22	11	14	34	68	69	671	152	Llambina
Maparate	19	16	11	8	3	3	13	7	16	18	26	21	161	32	Maparate
Palometa	13	14	20	97	138	106	175	195	278	253	72	74	1 435	88	Palometa
Paco	1	1	1	9	18	16	51	16	27	10	3	2	155	20	Paco
Paiche	0	0	5	10	7	5	9	2	7	4	1	0	50	0	Paiche
Ractacara	96	60	47	21	12	15	13	10	11	28	62	67	442	87	Ractacara
Sabalo	3	6	25	205	155	47	16	32	29	34	4	6	562	5	Sabalo
Sardina	12	4	12	11	8	13	44	45	39	76	61	34	359	26	Sardina
Tucunaré	3	2	1	5	4	2	5	7	7	7	4	3	50	5	Tucunaré
Yaraqui	7	7	9	23	13	8	1	0	0	0	0	1	69	16	Yaraqui
Yulilla	22	11	11	9	5	2	8	1	2	4	10	35	120	12	Yulilla
Doncella	10	15	12	20	31	22	40	18	30	19	15	10	242	49	Doncella
Dorado	3	2	1	3	4	0	3	1	1	2	0	2	22	1	Dorado
Zúngaro	18	14	11	16	19	19	31	23	20	27	17	11	226	23	Zúngaro
Otras	43	67	49	61	57	53	83	44	63	86	69	57	732	81	Otras
Peces ornamentales 3/	344	416	324	474	433	481	602	372	431	462	534	686	5 559	461	Peces ornamentales 3/
Mercado interno	1	1	6	14	15	22	62	5	13	14	18	4	175	0	Mercado interno
Mercado externo	343	415	318	460	418	459	540	367	418	448	516	682	5 384	461	Mercado externo
Stock reman. y/o mort.	0	0	0	0	0	0	0	0	0	0	0	0	0	0	Stock reman. y/o mort.

1/ Por estado de conservación.

2/ Por tipo de especie.

3/ Miles de unidades.

Fuente: Dirección Regional de la Producción de Loreto.

Elaboración: BCRP. Sucursal Iquitos. Departamento de Estudios Económicos.

Anexo Nº 05

LORETO: PRODUCCIÓN DE MADERA ROLLIZA 1/
(Metros cúbicos)

Especies de madera	2012												2013		Especies de madera
	Ene.	Feb.	Mar.	Abr.	May.	Jun.	Jul.	Ago.	Set.	Oct.	Nov.	Dic.	Ene.-Dic.	Ene.	
Ana caspi	89	16	58	11	0	44	51	32	44	201	64	366	976	n.d.	Ana caspi
Andiroba	705	143	84	238	208	104	2 030	5	0	139	1	123	3 780	n.d.	Andiroba
Azúcar huayo	52	44	80	165	15	349	80	15	0	22	34	47	903	n.d.	Azúcar huayo
Caoba	0	0	0	0	0	0	0	0	0	0	0	0	0	n.d.	Caoba
Capinuri	10 042	3 971	4 758	3 939	1 874	1 723	5 070	5 881	6 994	7 052	10 914	9 324	71 542	n.d.	Capinuri
Capirona	10 794	8 029	5 271	3 079	5 961	2 947	20 162	1 835	3 897	7 070	10 147	9 391	88 583	n.d.	Capirona
Catahua	1 802	1 553	2 089	2 748	870	557	2 315	824	786	903	2 094	1 981	18 522	n.d.	Catahua
Cedro	1 005	862	1 752	1 161	2 152	4 824	4 771	425	723	625	494	1 864	20 658	n.d.	Cedro
Chingonga	0	0	0	0	0	0	0	0	0	0	0	0	0	n.d.	Chingonga
Copaiba	934	4 597	2 885	4 309	3 785	2 127	3 140	657	3 240	2 320	2 888	3 412	34 294	n.d.	Copaiba
Cumala	24 946	17 306	15 307	24 186	27 989	20 913	30 576	1 478	1 978	1 763	5 178	4 396	176 016	n.d.	Cumala
Estoraque	321	743	769	254	568	8	1 514	11	166	14	265	0	4 633	n.d.	Estoraque
Huayruro	334	1 259	70	279	397	1 335	2 521	301	269	305	1 636	2 052	10 758	n.d.	Huayruro
Lagarto caspi	230	90	113	123	32	56	572	3	0	50	198	222	1 689	n.d.	Lagarto caspi
Loro micuna	0	0	0	0	0	0	0	0	0	0	0	0	0	n.d.	Loro micuna
Lupuna	9 626	8 582	8 026	12 338	8 363	9 495	12 751	4 363	3 050	3 924	2 658	2 040	85 216	n.d.	Lupuna
Mari mari	47	0	0	66	80	40	0	20	0	165	165	113	696	n.d.	Mari mari
Marupa	2 711	386	1 359	2 119	1 523	1 743	4 466	164	220	177	84	71	15 023	n.d.	Marupa
Moena	1 739	798	2 232	1 120	1 693	1 686	6 161	361	262	27	228	822	17 129	n.d.	Moena
Pali sangre	0	0	220	56	32	143	0	10	9	112	73	66	721	n.d.	Pali sangre
Papelillo	289	20	27	170	353	198	812	256	203	66	211	127	2 732	n.d.	Papelillo
Pashaco	386	725	687	452	511	1 746	1 637	172	206	228	105	36	6 891	n.d.	Pashaco
Quinilla	1 267	455	130	512	464	165	1 862	180	41	287	201	409	5 973	n.d.	Quinilla
Tornillo	9 236	5 039	6 134	6 710	6 705	7 077	17 553	973	1 281	1 803	1 641	3 810	67 962	n.d.	Tornillo
Violeta	0	0	0	41	303	120	0	9	6	0	161	0	640	n.d.	Violeta
Otros	11 092	17 231	13 153	13 232	10 250	12 459	28 913	7 456	8 155	8 182	14 976	15 001	160 100	n.d.	Otros
TOTAL	87 647	71 849	65 204	77 308	74 128	69 859	146 957	25 431	31 530	35 435	54 416	55 673	795 437	n.d.	TOTAL

1/ cifras preliminares.

Fuente: Oficina de Información Forestal y de Fauna Silvestre - PRMRFFS - GOREL.

Elaboración: BCRP. Sucursal Iquitos. Departamento de Estudios Económicos.

Anexo Nº 06

LORETO: PRODUCCIÓN DE MADERA ASERRADA 1/
(Metros cúbicos)

	2012												2013			
	Ene.	Feb.	Mar.	Abr.	May.	Jun.	Jul.	Ago.	Set.	Oct.	Nov.	Dic.	Ene.-Dic.	Ene.		
Especies de madera																Especies de madera
Almendra	0	0	12	8	0	0	0	0	0	0	9	0	29	n.d.	Almendra	
Andiroba	225	77	103	347	46	11	213	116	90	77	107	75	1 487	n.d.	Andiroba	
Caoba	0	0	0	0	0	0	0	0	0	0	0	0	0	n.d.	Caoba	
Capirona	229	1 242	369	407	292	866	998	753	666	1 418	1 161	424	8 825	n.d.	Capirona	
Catahua	0	27	0	5	43	3	0	58	8	0	10	0	154	n.d.	Catahua	
Cedro	234	611	1 093	486	654	896	1 385	2 226	932	372	334	102	9 325	n.d.	Cedro	
Chingonga	0	0	0	0	0	0	0	0	0	0	0	0	0	n.d.	Chingonga	
Copaiba	155	214	116	153	76	340	108	126	88	175	249	146	1 946	n.d.	Copaiba	
Cumala	2 454	5 544	6 511	3 144	9 331	10 476	7 254	16 081	5 792	11 145	4 526	2 670	84 928	n.d.	Cumala	
Estoraque	229	94	98	71	0	67	87	49	15	138	421	47	1 316	n.d.	Estoraque	
Huayruro	57	63	53	244	77	61	207	135	202	166	196	274	1 735	n.d.	Huayruro	
Lagarto caspi	63	0	176	29	0	10	10	10	0	0	7	0	305	n.d.	Lagarto caspi	
Lupuna	1 030	1 452	1 637	1 227	1 860	1 826	4 182	5 300	2 737	2 015	2 820	1 113	27 199	n.d.	Lupuna	
Mari mari	1	19	0	0	0	0	3	0	0	11	44	47	125	n.d.	Mari mari	
Marupa	381	460	687	246	378	1 005	253	839	419	656	400	237	5 961	n.d.	Marupa	
Moena	203	209	191	255	45	188	519	1 139	387	358	558	58	4 110	n.d.	Moena	
Pashaco	96	68	28	0	73	47	107	76	128	41	54	39	757	n.d.	Pashaco	
Tornillo	3 207	3 301	4 420	4 301	4 462	2 743	5 323	3 739	3 216	3 324	3 726	1 766	43 528	n.d.	Tornillo	
Violeta	0	6	5	3	0	90	2	18	0	21	0	62	207	n.d.	Violeta	
Otros	4 862	8 746	12 221	7 189	6 851	10 700	1 486	1 889	2 976	7 518	8 807	10 540	83 785	n.d.	Otros	
TOTAL	13 426	22 133	27 720	18 115	24 188	29 329	22 137	32 554	17 656	27 435	23 429	17 600	275 722	n.d.	TOTAL	

1/ cifras Preliminares.

Fuente: Oficina de Información Forestal y de Fauna Silvestre - PRMRFFS - GOREL.

Elaboración: BCRP. Sucursal Iquitos. Departamento de Estudios Económicos.

Anexo Nº 07

LORETO: PRODUCCIÓN DE PETRÓLEO CRUDO
(Miles de barriles)

	2012												2013			
	Ene.	Feb.	Mar.	Abr.	May.	Jun.	Jul.	Ago.	Set.	Oct.	Nov.	Dic.	Ene.-Dic.	Ene.		
Lotes																Lotes
*Lote 1-AB	488	463	485	456	462	456	487	484	438	472	468	468	5 627	484	*Lote 1-AB	
*Lote 8	282	296	294	309	303	257	313	328	287	308	286	278	3 541	275	*Lote 8	
*Lote 31-B	6	7	7	7	7	7	6	4	6	6	5	6	74	5	*Lote 31-B	
*Lote 31-E	3	2	2	3	3	3	3	2	4	3	3	3	34	3	*Lote 31-E	
TOTAL	779	768	788	775	775	723	809	818	735	789	762	755	9 276	767	TOTAL	

Fuente: Perú-Petro S.A.

Elaboración: BCRP. Sucursal Iquitos. Departamento de Estudios Económicos.

Anexo Nº 08

LORETO: PRODUCCIÓN MANUFACTURERA 1/
(Índice de volumen físico: 1995=100)

C I I U	2012													2013	C I I U
	Ene.	Feb.	Mar.	Abr.	May.	Jun.	Jul.	Ago.	Set.	Oct.	Nov.	Dic.	Ene.-Dic.	Ene.	
MANUFACTURA PRIMARIA	133.0	133.4	155.4	130.4	132.0	139.0	133.7	142.7	134.8	140.3	146.2	164.1	140.4	150.7	MANUFACTURA PRIMARIA
1511 -Productos cárnicos	18.4	19.9	0.0	0.0	0.0	0.0	0.0	16.8	16.4	17.4	17.5	17.5	10.3	18.0	1511 -Productos cárnicos
2320 -Refinación de petróleo	137.1	137.4	160.9	135.0	136.7	144.0	138.5	147.2	139.0	144.7	150.8	169.4	145.1	155.4	2320 -Refinación de petróleo
MANUFACTURA NO PRIMARIA	103.4	122.3	125.8	99.0	123.6	116.3	121.4	95.1	118.0	113.8	99.2	108.2	112.2	93.7	MANUFACTURA NO PRIMARIA
1513 -Conservas de palmito	78.6	58.0	71.2	31.9	47.5	47.8	79.0	76.8	100.3	36.8	23.0	23.3	56.2	18.3	1513 -Conservas de palmito
1520 -Productos lácteos	77.9	71.4	87.7	70.3	78.9	80.0	79.3	107.5	114.1	90.2	98.0	100.0	87.9	89.6	1520 -Productos lácteos
1531 -Pilado de arroz	137.1	137.1	72.6	0.0	0.0	0.0	0.0	0.0	0.0	0.0	164.2	0.0	42.6	0.0	1531 -Pilado de arroz
1533 -Alimentos para animales	1.3	1.3	1.2	1.2	1.3	1.3	1.4	1.3	1.5	1.8	1.8	1.9	1.4	0.9	1533 -Alimentos para animales
1541 -Productos de panadería	65.4	68.8	78.4	73.2	69.5	63.4	82.6	84.3	66.0	67.3	70.1	93.6	73.6	55.1	1541 -Productos de panadería
1553 -Bebidas malteadas	36.1	38.3	48.8	26.3	47.5	45.2	36.7	42.5	37.3	42.0	7.4	47.7	38.0	31.4	1553 -Bebidas malteadas
1554 -Bebidas gaseosas	186.2	189.5	188.9	177.9	201.4	220.8	180.4	238.8	233.6	232.7	206.0	216.7	206.1	198.8	1554 -Bebidas gaseosas
2010 -Madera aserrada	107.0	152.4	157.6	156.3	218.6	179.2	221.8	134.4	144.3	54.5	7.3	4.9	128.2	16.8	2010 -Madera aserrada
2021 -Triplay y láminas	167.2	206.5	218.9	144.9	165.3	175.3	172.6	75.4	169.9	200.8	184.9	222.6	175.4	177.3	2021 -Triplay y láminas
2212 -Periódicos	1 137.1	1 215.7	1 299.6	1 257.6	1 299.6	1 257.6	1 299.6	1 299.6	1 257.6	1 257.6	1 257.6	1 299.6	1 261.6	1 299.6	2212 -Periódicos
2221 -Impresión	25.7	32.7	34.5	16.8	28.9	33.1	25.9	26.5	46.8	26.3	35.1	41.6	31.2	30.5	2221 -Impresión
2411 -Oxígeno industrial	14.6	14.6	14.6	14.6	14.6	14.6	14.6	14.6	14.6	14.6	14.6	14.6	14.6	14.6	2411 -Oxígeno industrial
2693 -Ladrillos	0.0	0.0	0.0	0.0	0.0	0.0	0.0	0.0	0.0	0.0	0.0	0.0	0.0	0.0	2693 -Ladrillos
2899 -Acc. lanchas y mallas metálicas	74.7	263.9	442.4	321.1	174.6	246.4	27.7	32.4	70.8	21.0	25.4	16.6	143.1	52.1	2899 -Acc. lanchas y mallas metálicas
2911 -Motores para pozos	1.4	17.0	25.8	7.9	42.4	5.9	17.3	25.0	37.6	5.8	13.8	16.0	18.0	0.0	2911 -Motores para pozos
2912 -Bombas para pozos	15.2	16.8	6.5	10.4	14.6	7.5	45.8	15.1	6.2	12.3	5.4	0.5	13.0	0.0	2912 -Bombas para pozos
3591 -Motocicletas y motokar	244.7	284.7	254.0	195.6	275.9	216.0	214.0	231.1	261.0	313.5	311.1	205.8	250.6	269.5	3591 -Motocicletas y motokar
TOTAL	105.8	123.2	128.2	101.6	124.3	118.1	122.4	98.9	119.4	115.9	103.0	112.7	114.5	98.4	TOTAL

1/ cifras preliminares.

Fuente: Dirección Regional de la Producción de Loreto - Encuesta BCRP a empresas industriales.

Elaboración: BCRP. Sucursal Iquitos. Departamento de Estudios Económicos.

Anexo Nº 09

LORETO: PRODUCCIÓN MANUFACTURERA 1/
(Variación porcentual)

C I I U	2012/2011												2013/2012	C I I U	
	Ene.	Feb.	Mar.	Abr.	May.	Jun.	Jul.	Ago.	Set.	Oct.	Nov.	Dic.	Ene.-Dic.		Ene.
MANUFACTURA PRIMARIA	-13.1	-0.4	5.1	-12.1	76.2	13.5	-4.6	23.5	3.7	2.1	13.2	14.1	6.9	13.3	MANUFACTURA PRIMARIA
1511 -Productos cárnicos	-9.4	0.0	-	-	-	-	-	-	-	-	-	-	208.2	-2.2	1511 -Productos cárnicos
2320 -Refinación de petróleo	-13.1	-0.4	5.1	-12.1	76.2	13.5	-4.6	23.1	3.3	1.7	12.8	13.8	6.7	13.3	2320 -Refinación de petróleo
MANUFACTURA NO PRIMARIA	10.6	3.9	2.2	-19.3	-10.5	-17.9	-3.7	-38.9	-18.8	-19.5	-19.3	8.6	-11.9	-9.4	MANUFACTURA NO PRIMARIA
1513 -Conservas de palmito	20.7	-1.7	-15.4	-59.9	-45.8	7.2	-9.1	43.6	129.5	-47.7	-58.3	-67.3	-15.8	-76.7	1513 -Conservas de palmito
1520 -Productos lácteos	33.2	29.1	20.0	5.6	15.9	21.2	-0.8	5.9	37.1	3.6	37.8	37.6	19.5	15.0	1520 -Productos lácteos
1531 -Pilado de arroz	-	-	-	-	-	-	-	-	-	-	-	-	-	-	1531 -Pilado de arroz
1533 -Alimentos para animales	-7.1	-18.8	-20.0	-40.0	-51.9	-51.9	-33.3	-	-	-10.0	-21.7	-13.6	-25.4	-30.8	1533 -Alimentos para animales
1541 -Productos de panadería	-15.9	-15.1	0.9	-2.8	20.0	-26.9	32.8	25.3	2.2	-9.2	-56.6	-22.6	-12.4	-15.7	1541 -Productos de panadería
1553 -Bebidas malteadas	-27.4	-6.6	-3.2	-47.8	-14.1	-18.4	-28.7	-30.2	-34.3	-27.8	-85.3	-20.5	-28.8	-13.0	1553 -Bebidas malteadas
1554 -Bebidas gaseosas	-10.0	0.1	-3.1	0.3	7.1	23.4	2.5	14.5	6.0	4.2	-0.1	-7.6	2.8	6.8	1554 -Bebidas gaseosas
2010 -Madera aserrada	38.6	3.6	57.6	-8.2	-1.0	-40.3	-26.8	-63.0	-56.8	-79.6	-93.2	-87.1	-36.6	-84.3	2010 -Madera aserrada
2021 -Triplay y láminas	38.2	6.3	-1.0	-28.6	-25.3	-10.8	13.4	-65.0	-2.5	6.2	2.0	59.3	-4.7	6.0	2021 -Triplay y láminas
2212 -Periódicos	9.4	29.5	25.0	25.0	25.0	25.0	1.7	-21.6	-21.4	-3.2	0.0	14.3	5.9	14.3	2212 -Periódicos
2221 -Impresión	-9.2	-46.4	4.5	-37.5	-9.1	15.7	42.3	33.2	162.9	43.7	42.1	11.8	8.2	18.7	2221 -Impresión
2411 -Oxígeno industrial	-75.7	-68.2	-71.2	-68.7	-76.5	0.0	0.0	-	-	0.0	0.0	0.0	-50.4	0.0	2411 -Oxígeno industrial
2693 -Ladrillos	-100.0	-	-	-	-	-	-	-	-	-100.0	-	-	-100.0	-	2693 -Ladrillos
2899 -Acc. lanchas y mallas metálicas	-80.2	58.0	21.2	0.4	-54.7	-43.6	-89.5	-95.7	-77.8	-91.8	-95.2	-97.3	-64.1	-30.3	2899 -Acc. lanchas y mallas metálicas
2911 -Motores para pozos	-96.7	-83.9	-75.7	-88.7	-62.2	-94.3	-75.6	-55.3	-31.6	-81.2	-30.3	36.8	-72.5	-100.0	2911 -Motores para pozos
2912 -Bombas para pozos	3,700.0	93.1	-33.0	79.3	8.1	141.9	536.1	-41.0	-66.5	-65.4	-63.5	-84.4	7.0	-100.0	2912 -Bombas para pozos
3591 -Motocicletas y motokar	13.3	127.9	33.1	-10.4	24.6	-12.9	1.0	-5.2	-13.1	3.6	-3.2	-8.0	6.5	10.1	3591 -Motocicletas y motokar
TOTAL	7.5	3.5	2.5	-18.6	-6.5	-15.7	-3.8	-35.1	-17.1	-17.9	-16.5	9.2	-10.3	-7.0	TOTAL

1/ cifras preliminares.

Fuente: Dirección Regional de la Producción de Loreto - Encuesta BCRP a empresas industriales.

Elaboración: BCRP. Sucursal Iquitos. Departamento de Estudios Económicos.

Anexo Nº 10

**EMPLEO FORMAL URBANO EN EMPRESAS DE 10 Y MÁS TRABAJADORES
EN LA CIUDAD DE IQUITOS POR SECTORES ECONÓMICOS
(Variación porcentual con respecto al mismo mes del año anterior)**

Año	Mes	Comercio	Primario 1/	Industria	Servicios 2/	Transp.y comun.	Total
2012	ENE	4.1	4.8	2.1	2.5	6.6	3.6
	FEB	1.8	3.4	2.2	2.1	5.1	2.6
	MAR	-1.2	0.5	1.4	-1.0	4.0	0.3
	ABR	-0.3	1.9	1.3	-1.9	-1.0	-0.1
	MAY	-1.6	3.2	1.7	-1.5	-3.7	-0.3
	JUN	-1.1	3.6	2.8	-0.6	-1.2	0.7
	JUL	0.8	1.3	0.6	0.9	0.7	0.9
	AGO	-0.6	0.9	-0.7	0.6	0.4	0.1
	SET	0.7	0.1	-2.2	-0.2	6.0	0.3
	OCT	0.2	3.4	-1.2	-2.2	3.7	0.2
	NOV	0.4	0.0	1.1	-1.1	3.3	0.3
	DIC	n.d.	n.d.	n.d.	n.d.	n.d.	n.d.
2013	ENE	n.d.	n.d.	n.d.	n.d.	n.d.	n.d.

Nota: La información corresponde al primer día de cada mes.

1/ Conformada por las subramas agricultura, pesca y minería.

2/ Conformada por las subramas servicios prestados a empresas, restaurantes y hoteles, establecimientos financieros, enseñanza, servicios sociales y comunales; y electricidad, gas y agua.

3/ Preliminar.

Fuente: MTPE – Encuesta Nacional de Variación Mensual del Empleo (ENVME).

Elaboración: BCRP. Sucursal Iquitos. Departamento de Estudios Económicos.

Anexo Nº 11

**LORETO: ARRIBOS Y PERNOCTACIONES A LOS ESTABLECIMIENTOS DE HOSPEDAJE 1/
(Número)**

	2012												2013		
	Ene.	Feb.	Mar.	Abr.	May.	Jun.	Jul.	Ago.	Set.	Oct.	Nov.	Dic.	Ene.-Dic.	Ene.	
ARRIBOS	18 103	15 377	18 762	17 419	17 315	20 555	22 048	19 862	19 105	15 921	18 625	17 729	220 821	13 376	ARRIBOS
-Nacionales	14 523	11 749	13 756	13 568	13 309	15 969	16 472	14 452	15 097	12 558	14 270	14 318	170 041	11 046	-Nacionales
-Extranjeros	3 580	3 628	5 006	3 851	4 006	4 586	5 576	5 410	4 008	3 363	4 355	3 411	50 780	2 330	-Extranjeros
PERNOCTACIONES	31 734	29 825	34 386	32 422	32 122	38 860	44 097	41 080	35 418	29 833	36 000	32 978	418 755	25 642	PERNOCTACIONES
-Nacionales	24 118	21 595	24 316	24 499	23 851	28 347	29 819	29 343	26 872	22 467	26 476	25 619	307 322	20 288	-Nacionales
-Extranjeros	7 616	8 230	10 070	7 923	8 271	10 513	14 278	11 737	8 546	7 366	9 524	7 359	111 433	5 354	-Extranjeros

1/ cifras preliminares. Corresponden a las provincias de Maynas y Loreto.

Fuente: Dirección Regional de Comercio Exterior Turismo y Artesanía de Loreto.

Elaboración: BCRP. Sucursal Iquitos. Departamento de Estudios Económicos.

Anexo Nº 12

LORETO: PRODUCCIÓN DE ELECTRICIDAD Y AGUA

ELECTRICIDAD (MW)	2012													2013	ELECTRICIDAD (MW)
	Ene.	Feb.	Mar.	Abr.	May.	Jun.	Jul.	Ago.	Set.	Oct.	Nov.	Dic.	Ene.-Dic.	Ene.	
PRODUCCIÓN	88 637	84 315	86 524	87 998	87 710	84 215	89 355	93 635	88 929	95 170	91 299	94 012	1 071 799	94 301	PRODUCCIÓN
SEIN - Yurimaguas	1 768	1 555	1 775	1 795	1 902	1 842	1 948	2 067	1 934	1 936	1 946	1 894	22 362		SEIN - Yurimaguas
AGUA (M ³)	2012													2013	AGUA (M ³)
	Ene.	Feb.	Mar.	Abr.	May.	Jun.	Jul.	Ago.	Set.	Oct.	Nov.	Dic.	Ene.-Dic.	Ene.	
PRODUCCIÓN															PRODUCCIÓN
E.P.S. Sedaloreto S.A.	2 841 955	2 510 687	2 708 944	2 506 553	2 545 948	2 556 316	2 630 979	2 676 055	2 517 114	2 645 153	2 603 086	2 867 675	31 610 465	2 877 527	E.P.S. Sedaloreto S.A.

Fuente: Electro Oriente S.A., OSINERGMIN y EPS Sedaloreto S.A.

Elaboración: BCRP, Sucursal Iquitos, Departamento de Estudios Económicos.

Anexo Nº 13

LORETO: EXPORTACIONES FOB POR GRUPO DE PRODUCTO 1/

(Miles US\$)

	2012												2013		
	Ene.	Feb.	Mar.	Abr.	May.	Jun.	Jul.	Agó.	Set.	Oct.	Nov.	Dic.	Ene.-Dic.	Ene.	
PRODUCTOS TRADICIONALES	19	1 112	595	583	585	0	594	586	523	537	513	487	6 134	538	PRODUCTOS TRADICIONALES
Combustibles	19	1 112	595	583	585	0	594	586	523	537	513	487	6 134	538	Combustibles
PRODUCTOS NO TRADICIONALES	5 219	1 310	1 133	5 780	443	965	5 474	6 045	1 056	870	552	5 730	34 577	1 476	PRODUCTOS NO TRADICIONALES
Forestales	4 715	789	350	4 704	136	403	4 972	5 513	615	403	29	5 195	27 824	760	Forestales
Madera aserrada	4 710	642	269	4 315	111	403	4 804	5 166	558	268	29	4 320	25 595	450	Madera aserrada
Madera laminada	0	0	0	0	0	0	0	0	0	0	0	0	0	0	Madera laminada
Triplay y enchapados	0	147	28	350	25	0	87	57	0	0	0	836	1 530	310	Triplay y enchapados
Otros acabados	5	0	53	39	0	0	81	290	57	135	0	39	699	0	Otros acabados
Pesqueros	229	226	224	456	208	144	146	175	131	220	357	506	3 022	350	Pesqueros
Peces ornamentales	229	226	224	456	208	144	146	175	131	220	357	506	3 022	350	Peces ornamentales
Agroindustriales	127	52	171	290	9	300	234	235	177	193	147	0	1 935	304	Agroindustriales
Conservas de Palmito	111	52	168	272	0	269	166	215	107	110	109	0	1 579	221	Conservas de Palmito
Látex de sangre de grado	16	0	0	18	9	31	40	0	38	64	0	0	216	71	Látex de sangre de grado
Uña de gato	0	0	3	0	0	0	28	20	32	19	38	0	140	12	Uña de gato
Otros 2/	148	243	388	330	90	118	122	122	133	54	19	29	1 796	62	Otros 1/
Resto 3/	127	8	193	18	701	3 624	5	0	62	34	50	402	5 224	281	Resto 2/
TOTAL EXPORTACIONES	5 365	2 430	1 921	6 381	1 729	4 589	6 073	6 631	1 641	1 441	1 115	6 619	45 935	2 295	TOTAL EXPORTACIONES

1/ cifras preliminares.

2/ cemento, harina de trigo, leña y animales vivos.

3/ re-exportaciones de equipos y materiales de las empresas petroleras principalmente.

Fuente: Superintendencia Nacional de Administración Tributaria - SUNAT. (<http://www.aduanet.gob.pe/servlet/SgDetDecExp?codr=40>)

Elaboración: BCRP. Sucursal Iquitos. Departamento de Estudios Económicos.

Síntesis Económica de Loreto Enero 2013

Anexo Nº 14

LORETO: EXPORTACIONES FOB POR BLOQUE ECONÓMICO Y PAÍSES

(Miles de US\$)

BLOQUE ECONÓMICO	2012												2013		BLOQUE ECONÓMICO
	Ene.	Feb.	Mar.	Abr.	May.	Jun.	Jul.	Ago.	Set.	Oct.	Nov.	Dic.	Ene.-Dic.	Ene.	
I. AMERICA	4 804	2 235	1 509	5 864	1 388	4 393	5 650	6 335	1 261	957	749	6 135	41 280	1 866	I. AMERICA
TLCAN	4 597	593	290	4 792	130	398	4 788	3 426	309	155	54	4 419	23 951	609	TLCAN
-Canadá	4	5	2	9	0	4	3	1	1	30	5	12	76	1	-Canadá
-Estados Unidos	1 095	123	128	1 400	36	163	1 281	602	62	54	34	1 571	6 549	43	-Estados Unidos
-México	3 498	465	160	3 383	94	231	3 504	2 823	246	71	15	2 836	17 326	565	-México
CAN	91	1 460	1 011	750	1 209	3 684	539	556	626	538	572	1 059	12 095	1 016	CAN
-Bolivia	4	3	51	0	0	0	0	1	0	0	0	332	391	179	-Bolivia
-Colombia	82	1 308	852	638	509	103	539	555	597	504	553	529	6 769	569	-Colombia
-Ecuador	5	148	108	61	700	3 581	0	0	29	34	19	198	4 883	268	-Ecuador
-Venezuela	0	1	0	51	0	0	0	0	0	0	0	0	52	0	-Venezuela
MERCOSUR	113	26	204	297	1	169	166	2 221	56	110	109	634	4 106	221	MERCOSUR
-Argentina	113	1	168	165	1	169	166	147	54	110	109	0	1 203	221	-Argentina
-Brasil	0	0	0	132	0	0	0	2 074	0	0	0	634	2 840	0	-Brasil
-Resto MERCOSUR	0	25	36	0	0	0	0	0	2	0	0	0	63	0	-Resto MERCOSUR
CHILE	0	1	2	0	3	1	1	2	2	1	0	23	36	1	CHILE
RESTO DE AMÉRICA	3	155	2	25	45	141	156	130	268	153	14	0	1 092	19	RESTO DE AMÉRICA
II. EUROPA	192	33	112	32	107	88	91	65	137	129	75	44	1 105	88	II. EUROPA
UNIÓN EUROPEA	192	33	108	32	99	83	91	64	128	122	70	37	1 059	83	UNIÓN EUROPEA
-Alemania	22	16	19	20	22	17	33	20	24	67	18	20	298	56	-Alemania
-Bélgica / Luxemburgo	6	0	0	0	0	0	0	0	0	0	0	0	6	0	-Bélgica / Luxemburgo
-España	2	0	0	2	65	0	0	8	22	0	1	0	100	0	-España
-Francia	4	0	0	0	1	0	37	15	57	24	30	0	168	2	-Francia
-Países Bajos	15	7	6	10	6	11	7	11	5	10	15	8	111	10	-Países Bajos
-Resto Unión Europea	143	10	83	0	5	55	14	10	20	21	6	9	376	15	-Resto Unión Europea
SUIZA	0	0	4	0	0	0	0	0	1	4	2	2	13	2	SUIZA
RESTO DE EUROPA	0	0	0	0	8	5	0	1	8	3	3	5	33	3	RESTO DE EUROPA
III. ASIA	354	143	297	485	158	108	251	200	237	322	285	428	3 268	321	III. ASIA
-China	149	5	29	48	4	0	66	3	58	125	6	35	528	0	-China
-Japón	32	41	22	43	20	35	26	59	41	51	28	21	419	19	-Japón
-Hong Kong	124	79	219	368	93	32	97	115	91	49	246	345	1 858	219	-Hong Kong
-Resto de Asia	49	18	27	26	41	41	62	23	47	97	5	27	463	83	-Resto de Asia
IV. OCEANIA	0	0	0	0	0	0	0	0	0	0	0	0	0	0	IV. OCEANIA
V. NO DECLARADOS	15	19	3	0	76	0	81	31	6	33	6	12	282	20	V. NO DECLARADOS
TOTAL	5 365	2 430	1 921	6 381	1 729	4 589	6 073	6 631	1 641	1 441	1 115	6 619	45 935	2 295	TOTAL

Fuente: Superintendencia Nacional de Administración Tributaria - SUNAT. (<http://www.aduanet.gob.pe/servlet/SgDetDecExp?codr=40>)

Elaboración: BCRP. Sucursal Iquitos. Departamento de Estudios Económicos.

Síntesis Económica de Loreto Enero 2013

Anexo Nº 15

LORETO: IMPORTACIONES FOB SEGÚN USO O DESTINO ECONÓMICO - ADUANA DE IQUITOS

(Miles de US\$)

	2012												2013		
	Ene.	Feb.	Mar.	Abr.	May.	Jun.	Jul.	Ago.	Set.	Oct.	Nov.	Dic.	Ene.-Dic.	Ene.	
I. BIENES DE CONSUMO	1 692	1 347	6	0	20	17	23	2 161	81	52	2 001	2 571	9 971	2 476	I. BIENES DE CONSUMO
Bienes no duraderos	1 681	1 347	0	0	20	12	15	2 154	76	37	1 997	2 564	9 903	2 476	Bienes no duraderos
Bienes duraderos	11	0	6	0	0	5	8	7	5	15	4	7	68	0	Bienes duraderos
Diversos	0	0	0	0	0	0	0	0	0	0	0	0	0	0	Diversos
II. MATERIAS PRIMAS E INSUMOS	4 532	680	5 119	391	5 087	7 869	3 885	21	2 825	207	49	7 078	37 743	4 644	II. MATERIAS PRIMAS E INSUMOS
Combustibles-lubricantes	4 484	0	5 119	0	5 073	4 358	3 693	0	21	0	0	3 874	26 622	4 641	Combustibles-lubricantes
Materias para agricultura	0	0	0	11	0	232	0	0	43	0	0	301	587	0	Materias para agricultura
Materias para industria	48	680	0	380	14	3 279	192	21	2 761	207	49	2 903	10 534	3	Materias para industria
III. BIENES DE CAPITAL	2 36 716	0	1 184	96	28 549	0	96	1 202	639	936	33 642	103 062	24	III. BIENES DE CAPITAL	
Materiales de construcción	0	11 015	0	1 107	10	1 045	0	2	200	244	157	277	14 057	2	Materiales de construcción
Bienes para la agricultura	0	0	0	0	0	0	0	0	0	0	0	0	0	0	Bienes para la agricultura
Bienes para la industria	2	25 636	0	72	40	935	0	79	900	142	771	33 351	61 928	13	Bienes para la industria
Equipos de transporte	0	65	0	5	46	26 569	0	15	102	253	8	14	27 077	9	Equipos de transporte
TOTAL IMPORTACIONES (I+II+III)	6 226	38 743	5 125	1 575	5 203	36 435	3 908	2 278	4 108	898	2 986	43 291	150 776	7 144	TOTAL IMPORTACIONES (I+II+III)

Fuente: BCRP - Oficina Principal.

Elaboración: BCRP. Sucursal Iquitos. Departamento de Estudios Económicos.

Anexo Nº 16

LORETO: INGRESOS RECAUDADOS

(Miles de nuevos soles)

	2012												2013		
	Ene.	Feb.	Mar.	Abr.	May.	Jun.	Jul.	Ago.	Set.	Oct.	Nov.	Dic.	Ene.-Dic.	Ene.	
I. INGRESOS TRIBUTARIOS	34 217	41 162	45 902	23 873	26 486	41 683	33 587	31 462	28 276	30 892	27 336	48 137	413 013	41 550	I. INGRESOS TRIBUTARIOS
1. Impuesto a la renta	18 525	13 522	30 332	17 658	14 265	14 704	14 942	16 152	16 347	16 926	17 713	16 896	207 982	21 663	1. Impuesto a la renta
- Personas naturales	4 929	3 041	2 876	3 961	3 414	3 248	3 584	3 836	3 490	4 234	3 759	4 296	44 668	4 808	- Personas naturales
- Personas jurídicas	12 727	10 168	9 449	8 305	9 740	10 236	10 799	11 849	11 695	11 347	12 442	12 268	131 025	15 996	- Personas jurídicas
- Regularización	869	313	18 007	5 392	1 111	1 220	559	467	1 162	1 345	1 512	332	32 289	859	- Regularización
2. Impuesto a la importación	360	3 824	691	6	115	330	767	91	61	7	15	3 785	10 052	3	2. Impuesto a la importación
3. Impuesto general a las ventas (IGV)	10 697	22 161	10 478	1 489	8 459	23 156	11 663	9 370	7 976	9 334	5 812	23 415	144 010	15 061	3. Impuesto general a las ventas (IGV)
- Operaciones internas	6 752	3 643	4 638	1 232	8 272	6 097	7 339	6 360	6 389	8 753	5 383	5 565	70 423	12 093	- Operaciones internas
- Operaciones externas	3 945	18 518	5 840	257	187	17 059	4 324	3 010	1 587	581	429	17 850	73 587	2 968	- Operaciones externas
4. Impuesto selectivo al consumo (ISC)	3 323	663	3 162	630	726	722	3 144	3 048	668	753	592	703	18 134	3 041	4. Impuesto selectivo al consumo (ISC)
5. Otros ingresos tributarios	1 312	992	1 239	4 090	2 921	2 771	3 071	2 801	3 224	3 872	3 204	3 338	32 835	1 782	5. Otros ingresos tributarios
II. INGRESOS NO TRIBUTARIOS	670	745	678	2 095	1 059	5 020	655	507	508	471	3 147	660	16 215	590	II. INGRESOS NO TRIBUTARIOS
III. TOTAL INGRESOS CORRIENTES (I+II)	34 887	41 907	46 580	25 968	27 545	46 703	34 242	31 969	28 784	31 363	30 483	48 797	429 228	42 140	III. TOTAL INGRESOS CORRIENTES (I+II)

Fuente: Superintendencia Nacional de Administración Tributaria - SUNAT. (www.sunat.gob.pe)

Elaboración: BCRP. Sucursal Iquitos. Departamento de Estudios Económicos.

Síntesis Económica de Loreto Enero 2013

Anexo Nº 17

LORETO: EJECUCIÓN DE INGRESOS DEL GOBIERNO REGIONAL 1/

(Miles de nuevos soles)

	2012												2013		
	Ene.	Feb.	Mar.	Abr.	May.	Jun.	Jul.	Ago.	Set.	Oct.	Nov.	Dic.	Ene.-Dic.	Ene.	
TOTAL INGRESOS (I+II+III)	118 669	30 082	34 137	32 678	25 713	26 482	17 757	14 916	27 300	11 992	21 915	33 708	395 349	29 643	TOTAL INGRESOS (I+II+III)
I. INGRESOS CORRIENTES	15 826	24 230	23 506	33 490	24 539	23 108	14 595	14 850	25 638	11 623	19 821	27 399	258 625	10 833	I. INGRESOS CORRIENTES
Venta de bienes y servicios	1 048	1 122	1 611	1 646	1 725	1 170	1 076	1 480	1 477	1 665	3 843	3 374	21 237	1 026	Venta de bienes y servicios
Donaciones y transferencias	14 659	23 075	21 830	31 735	22 598	21 812	13 277	13 004	24 044	9 884	15 778	23 857	235 553	9 768	Donaciones y transferencias
Otros ingresos corrientes	119	33	65	109	216	126	242	366	117	74	200	168	1 835	39	Otros ingresos corrientes
II. INGRESOS DE CAPITAL	78	62	57	53	132	71	63	66	76	33	28	27	746	2	II. INGRESOS DE CAPITAL
Venta de activos no financieros	0	0	0	0	0	0	0	0	0	0	0	0	0	0	Venta de activos no financieros
Ventas de activos financieros	78	62	57	53	132	71	63	66	76	33	28	27	746	2	Ventas de activos financieros
III. FINANCIAMIENTO	102 765	5 790	10 574	- 865	1 042	3 303	3 099	0	1 586	336	2 066	6 282	135 978	18 808	III. FINANCIAMIENTO
Endeudamiento	2 908	1 966	9 472	485	1 040	3 307	3 098	0	1 585	336	2 066	6 260	32 523	0	Endeudamiento
Saldo de balance	99 857	3 824	1 102	-1 350	2	- 4	1	0	1	0	0	22	103 455	18 808	Saldo de balance
TOTAL INGRESOS POR FUENTE	118 669	30 082	34 137	32 678	25 713	26 482	17 757	14 916	27 300	11 992	21 915	33 708	395 349	29 643	TOTAL INGRESOS POR FUENTE
Canon y sobrecanon	39 841	21 084	22 239	31 447	22 671	23 817	10 385	12 008	22 326	9 591	11 157	19 209	245 775	23 678	Canon y sobrecanon
Recursos directamente recaudados	57 879	1 219	1 744	1 804	1 939	1 362	1 208	1 794	1 645	1 771	4 069	3 529	79 963	3 373	Recursos directamente recaudados
Oper. Ofic. de crédito interno	3 625	1 966	9 486	485	1 040	197	3 098	0	452	336	2 066	6 260	29 011	556	Oper. Ofic. de crédito interno
Donaciones y transferencias	17 324	5 813	668	-1 058	63	1 106	3 066	1 114	2 877	294	4 623	4 710	40 600	2 036	Donaciones y transferencias

1/ cifras preliminares.

Fuente: Ministerio de Economía y Finanzas. (www.mef.gob.pe)

Elaboración: BCRP. Sucursal Iquitos. Departamento de Estudios Económicos.

Síntesis Económica de Loreto Enero 2013

Anexo Nº 18

LORETO: EJECUCIÓN DE GASTOS DEL GOBIERNO REGIONAL 1/

(Miles de nuevos soles)

	2012												2013		
	Ene.	Feb.	Mar.	Abr.	May.	Jun.	Jul.	Ago.	Set.	Oct.	Nov.	Dic.	Ene.-Dic.	Ene.	
TOTAL DE GASTOS (I+II+III)	81 980	67 718	99 453	90 688	90 580	88 724	110 383	94 614	126 306	81 287	106 349	149 020	1 187 102	88 410	TOTAL DE GASTOS (I+II+III)
I. GASTOS CORRIENTES	72 816	52 706	58 018	58 335	62 346	62 628	67 907	66 161	68 131	62 321	74 355	90 327	796 051	74 500	I. GASTOS CORRIENTES
-Personal y obligaciones	56 786	35 008	37 650	35 995	38 525	38 190	43 524	38 018	43 021	32 023	38 985	46 496	484 221	54 746	-Personal y obligaciones
-Pensiones y otras prestaciones sociales	6 654	4 795	4 702	4 710	4 613	7 022	5 981	4 762	6 078	5 979	6 666	8 465	70 427	9 827	-Pensiones y otras prestaciones sociales
-Bienes y servicios	9 111	12 318	14 601	16 870	18 588	17 051	17 590	21 743	17 054	23 876	27 425	31 241	227 468	9 635	-Bienes y servicios
-Donaciones y transferencias	0	0	0	0	0	0	0	0	420	0	- 9	0	411	0	-Donaciones y transferencias
-Otros gastos corrientes	265	585	1 065	760	620	365	812	1 638	1 558	443	1 288	4 125	13 524	292	-Otros gastos corrientes
II. GASTOS DE CAPITAL	9 164	15 012	41 435	32 353	28 217	26 096	42 476	27 718	58 175	18 966	31 994	58 659	390 265	13 910	II. GASTOS DE CAPITAL
-Donaciones y transferencias	0	0	0	0	1 000	1 491	500	500	500	0	1 153	1 184	6 328	0	-Donaciones y transferencias
-Inversiones no financieras	9 164	15 003	41 435	32 353	27 217	24 605	41 976	27 218	57 675	18 966	29 999	57 305	382 916	13 910	-Inversiones no financieras
-Inversiones financieras	0	9	0	0	0	0	0	0	0	0	675	170	854	0	-Inversiones financieras
-Otros gastos de capital	0	0	0	0	0	0	0	0	0	0	167	0	167	0	-Otros gastos de capital
III. SERVICIO DE LA DEUDA	0	0	0	0	17	0	0	735	0	0	0	34	786	0	III. SERVICIO DE LA DEUDA
-Intereses	0	0	0	0	17	0	0	735	0	0	0	34	786	0	-Intereses
-Amortización	0	0	0	0	0	0	0	0	0	0	0	0	0	0	-Amortización
TOTAL DE GASTOS POR FUENTE	81 980	67 718	99 453	90 688	90 580	88 724	110 383	94 614	126 306	81 287	106 349	149 020	1 187 102	88 410	TOTAL DE GASTOS POR FUENTE
Recursos ordinarios (Asignación MEF)	67 093	51 045	53 832	53 419	63 673	66 135	69 933	56 069	101 720	54 914	64 106	92 291	794 230	74 313	Recursos ordinarios (Asignación MEF)
Canon y sobre canon	6 901	7 373	27 028	17 758	13 661	18 938	29 632	29 594	16 374	16 572	31 992	32 522	248 345	13 392	Canon y sobre canon
Recursos directamente recaudados	7 986	1 321	9 181	13 265	8 015	1 084	9 381	6 655	2 175	7 231	4 204	13 504	84 002	705	Recursos directamente recaudados
Recursos por oper. Ofi. de cré. interno	0	4 087	7 108	4 496	181	1 236	0	122	1 735	840	897	7 645	28 347	0	Recursos por oper. Ofi. de cré. interno
Donaciones y transferencias	0	3 892	2 304	1 750	5 050	1 331	1 437	2 174	4 302	1 730	5 150	3 058	32 178	0	Donaciones y transferencias

1/ cifras preliminares.

Fuente: Ministerio de Economía y Finanzas. (www.mef.gob.pe)

Elaboración: BCRP. Sucursal Iquitos. Departamento de Estudios Económicos.

Anexo Nº 19

LORETO: PROGRAMA DE INVERSIONES DEL GOBIERNO REGIONAL 1/
(Miles de nuevos soles)

	2012												2013		
	Ene.	Feb.	Mar.	Abr.	May.	Jun.	Jul.	Ago.	Set.	Oct.	Nov.	Dic.	Ene.-Dic.	Ene.	
Agropecuaria	0	97	95	21	4	46	234	990	263	510	687	515	3 462	1	Agropecuaria
Comercio	0	0	11	3	4	0	0	0	0	2	1 874	- 1 874	20	625	Comercio
Cultura y deporte	0	0	178	122	0	11	17	0	21	0	2	298	649	0	Cultura y deporte
Educación	39	2 130	1 675	3 263	4 241	2 240	5 141	5 861	5 889	3 459	4 060	4 645	42 643	1 780	Educación
Energía	34	1 926	6 757	4 972	516	3 814	5 715	950	1 302	1 768	2 325	10 763	40 842	1 620	Energía
Industria	0	0	0	0	0	0	0	0	0	0	0	0	0	0	Industria
Minería	0	6	7	0	17	0	0	0	0	0	0	0	30	6	Minería
Orden público y seguridad	0	0	0	4 796	549	4 329	1 630	182	40	83	575	- 500	11 684	280	Orden público y seguridad
Pesca	0	20	0	15	0	10	0	0	0	2	12	0	59	0	Pesca
Planeamiento, gestión y reserva	7	76	92	185	378	290	224	690	9 153	480	576	1 825	13 976	1 295	Planeamiento, gestión y reserva
Protección social	34	82	12	62	15	1 051	691	94	128	30	2 089	- 177	4 111	0	Protección social
Salud	35	1 632	776	3 217	1 771	2 137	1 399	2 653	2 836	1 509	1 096	10 780	29 841	217	Salud
Saneamiento	9 015	5 740	28 287	15 268	12 282	283	26 369	19 107	27 153	10 111	9 004	18 579	181 198	7 743	Saneamiento
Trabajo	0	0	0	4	0	0	4	0	4	0	4	0	16	0	Trabajo
Transporte	0	3 294	3 515	357	6 961	10 257	482	- 3 357	10 836	939	8 339	12 551	54 174	343	Transporte
Comunicaciones	0	0	0	0	0	0	0	12	4	1	0	20	37	0	Comunicaciones
Turismo	0	0	0	0	0	0	0	0	0	0	0	0	0	0	Turismo
Medio Ambiente	0	0	6	45	53	67	50	36	46	37	22	35	397	0	Medio Ambiente
Vivienda y desarrollo urbano	0	0	24	23	426	70	20	0	0	35	9	15	622	0	Vivienda y desarrollo urbano
TOTAL DE INVERSIONES POR SECTORES	9 164	15 003	41 435	32 353	27 217	24 605	41 976	27 218	57 675	18 966	30 674	57 475	383 761	13 910	TOTAL DE INVERSIONES POR SECTORES

1/ cifras preliminares.

Fuente: Ministerio de Economía y Finanzas. (www.mef.gob.pe)

Elaboración: BCRP. Sucursal Iquitos. Departamento de Estudios Económicos.

Síntesis Económica de Loreto Enero 2013

Anexo Nº 20

LORETO: DEPÓSITOS Y OBLIGACIONES DEL SISTEMA FINANCIERO POR ENTIDAD

(Saldos en miles de nuevos soles)

	2012												2013	
	Ene.	Feb.	Mar.	Abr.	May.	Jun.	Jul.	Ago.	Set.	Oct.	Nov.	Dic.	Ene.	
A. EMPRESAS BANCARIAS LORETO	466 197	463 053	495 023	473 183	479 090	472 486	447 791	458 246	476 752	481 050	464 390	511 506	498 271	A. EMPRESAS BANCARIAS LORETO
A1. IQUITOS:	431 980	428 007	459 198	434 236	442 796	437 215	411 862	420 295	435 598	435 899	423 064	468 800	459 891	A1. IQUITOS:
Banco de Crédito	147 773	146 188	173 616	156 713	149 914	144 675	125 939	128 544	132 843	138 381	131 659	146 490	137 306	Banco de Crédito
Banco Continental	161 810	160 778	166 357	161 815	171 804	177 366	176 442	175 051	188 287	162 755	164 684	179 254	181 293	Banco Continental
Banco Interbank	63 222	62 901	62 559	60 754	62 130	60 209	54 679	57 319	59 009	58 688	63 871	64 920	59 378	Banco Interbank
Banco Scotiabank	51 731	50 490	48 769	46 894	50 900	46 924	45 780	50 207	46 062	66 835	53 584	68 836	71 976	Banco Scotiabank
Banco Mibanco	5 723	5 525	5 983	5 802	5 663	5 553	5 683	5 836	5 949	5 968	6 005	5 972	5 930	Banco Mibanco
Banco Azteca	1 130	1 277	1 291	1 239	1 343	1 317	1 577	1 724	1 859	1 817	1 867	2 041	2 204	Banco Azteca
Banco Financiero	346	538	377	682	567	632	888	906	1 106	848	764	841	1 122	Banco Financiero
Banco del Comercio	245	310	246	239	296	323	250	323	258	239	292	227	309	Banco del Comercio
Banco BanBif	-	-	-	98	179	216	624	385	225	368	338	219	373	Banco BanBif
A2. YURIMAGUAS:	34 217	35 046	35 825	38 947	36 294	35 271	35 929	37 951	41 154	45 151	41 326	42 706	38 380	A2. YURIMAGUAS:
Banco Continental	27 252	28 622	28 397	31 364	28 612	26 920	26 616	27 509	31 202	35 681	32 149	32 613	27 846	Banco Continental
Banco de Crédito	6 965	6 424	7 428	7 583	7 682	8 351	9 313	10 442	9 952	9 470	9 177	10 093	10 534	Banco de Crédito
Banco Financiero	-	-	-	-	0	0	0	0	0	0	0	0	0	Banco Financiero
B. EMPRESAS FINANCIERAS LORETO	1 469	1 670	1 580	1 681	1 746	1 650	1 647	1 647	1 636	1 483	1 591	1 246	1 305	B. EMPRESAS FINANCIERAS LORETO
B1. IQUITOS:	1 469	1 670	1 580	1 681	1 746	1 650	1 647	1 647	1 636	1 483	1 591	1 246	1 305	B1. IQUITOS:
Financiera CrediScotia	1 469	1 670	1 580	1 681	1 746	1 650	1 647	1 647	1 636	1 483	1 591	1 246	1 305	Financiera CrediScotia
C. ENTIDADES MICRO. N.B. LORETO	163 713	163 477	160 526	167 820	167 498	164 759	157 547	161 874	165 503	172 711	174 483	171 197	170 678	C. ENTIDADES MICRO. N.B. LORETO
C1. IQUITOS:	146 416	146 740	144 341	150 741	150 277	147 555	140 380	144 417	147 936	154 919	156 224	153 292	152 963	C1. IQUITOS:
C.M.A.C. de Maynas	145 065	145 379	142 984	149 122	148 569	145 701	138 490	142 081	145 948	152 802	153 296	150 572	150 438	C.M.A.C. de Maynas
C.M.A.C. de Piura	819	962	1 021	1 298	1 349	1 508	1 406	1 842	1 664	1 757	2 604	2 340	2 035	C.M.A.C. de Piura
C.R.A.C. Nuestra gente	532	399	336	321	359	346	484	494	324	360	324	380	490	C.R.A.C. Nuestra gente
C2. REQUENA:	608	641	664	685	687	578	668	680	719	749	1 091	769	722	C2. REQUENA:
C.M.A.C. de Maynas	608	641	664	685	687	578	668	680	719	749	1 091	769	722	C.M.A.C. de Maynas
C3. YURIMAGUAS:	16 689	16 096	15 521	16 394	16 534	16 626	16 499	16 777	16 848	17 043	17 168	17 136	16 993	C3. YURIMAGUAS:
C.M.A.C. de Piura	6 818	6 346	5 843	6 020	5 795	6 054	6 085	6 547	6 728	6 894	7 003	7 250	7 276	C.M.A.C. de Piura
C.M.A.C. de Maynas	4 568	4 555	4 596	4 865	5 183	5 245	5 325	5 353	5 290	5 260	5 544	5 300	5 964	C.M.A.C. de Maynas
C.M.A.C. de Paita	5 303	5 195	5 082	5 509	5 556	5 327	5 089	4 877	4 830	4 889	4 621	4 586	3 753	C.M.A.C. de Paita
TOTAL SISTEMA FINANCIERO LORETO	631 379	628 200	657 129	642 684	648 334	638 895	606 985	621 767	643 891	655 244	640 464	683 949	670 254	TOTAL SISTEMA FINANCIERO LORETO

Fuente: Superintendencia de Banca y Seguros. (www.sbs.gob.pe)

Elaboración: BCRP. Sucursal Iquitos. Departamento de Estudios Económicos.

Anexo Nº 21

LORETO: DEPÓSITOS Y OBLIGACIONES DEL SISTEMA FINANCIERO, POR MODALIDAD DE DEPÓSITOS
(Saldos en miles de nuevos soles)

	2012												2013	
	Ene.	Feb.	Mar.	Abr.	May.	Jun.	Jul.	Ago.	Set.	Oct.	Nov.	Dic.	Ene.	
A. DEPÓSITOS A LA VISTA	185 412	184 499	218 478	193 155	187 196	189 912	177 075	185 656	200 898	211 525	181 126	194 707	191 261	A. DEPÓSITOS A LA VISTA
Empresas bancarias	185 333	184 417	218 355	193 112	187 140	189 869	177 052	185 620	200 898	211 474	181 057	194 706	191 260	Empresas bancarias
Empresas financieras	79	82	123	43	56	43	23	36	0	51	69	1	1	Empresas financieras
Empresas microfinancieras no bancarias	0	0	0	0	0	0	0	0	0	0	0	0	0	Empresas microfinancieras no bancarias
B. DEPÓSITOS DE AHORRO	187 932	180 290	180 025	181 615	181 593	178 085	182 526	187 155	192 060	188 391	192 457	201 470	193 107	B. DEPÓSITOS DE AHORRO
Empresas bancarias	154 455	148 593	150 459	150 760	150 047	147 714	150 396	151 986	157 277	151 199	156 915	163 521	157 439	Empresas bancarias
Empresas financieras	283	408	305	478	416	321	403	411	457	408	384	271	303	Empresas financieras
Empresas microfinancieras no bancarias	33 194	31 289	29 261	30 377	31 130	30 050	31 727	34 758	34 326	36 784	35 158	37 678	35 365	Empresas microfinancieras no bancarias
C. DEPÓSITOS A PLAZO	258 035	263 411	258 626	267 914	279 545	270 898	247 384	248 956	250 933	255 328	266 881	287 772	285 886	C. DEPÓSITOS A PLAZO
Empresas bancarias	126 409	130 042	126 208	129 311	141 904	134 905	120 343	120 639	118 578	118 377	126 418	153 277	149 571	Empresas bancarias
Empresas financieras	1 106	1 181	1 153	1 159	1 273	1 285	1 221	1 201	1 178	1 024	1 138	975	1 002	Empresas financieras
Empresas microfinancieras no bancarias	130 520	132 188	131 265	137 444	136 368	134 708	125 820	127 116	131 177	135 927	139 325	133 520	135 313	Empresas microfinancieras no bancarias
TOTAL DEPÓSITOS (A+B+C)	631 379	628 200	657 129	642 684	648 334	638 895	606 985	621 767	643 891	655 244	640 464	683 949	670 254	TOTAL DEPÓSITOS (A+B+C)

Fuente: Superintendencia de Banca y Seguros. (www.sbs.gob.pe)

Elaboración: BCRP. Sucursal Iquitos. Departamento de Estudios Económicos.

Anexo Nº 22

LORETO: DEPÓSITOS Y OBLIGACIONES DEL SISTEMA FINANCIERO, POR TIPO Y DENOMINACIÓN
(Saldos en miles de nuevos soles)

	2012												2013	
	Ene.	Feb.	Mar.	Abr.	May.	Jun.	Jul.	Ago.	Set.	Oct.	Nov.	Dic.	Ene.	
A. MONEDA NACIONAL	458 236	457 529	479 808	464 791	476 055	467 098	445 625	454 685	467 737	488 811	483 814	531 593	519 425	A. MONEDA NACIONAL
Depósitos a la vista	142 376	138 313	160 905	136 731	136 504	134 920	131 429	132 202	136 468	154 666	134 533	150 748	146 677	Depósitos a la vista
Depósitos de ahorro	138 689	133 532	134 719	135 063	136 222	135 273	138 658	143 024	147 565	146 108	151 028	159 461	153 379	Depósitos de ahorro
Depósitos a plazo	177 171	185 684	184 184	192 997	203 329	196 905	175 538	179 459	183 704	188 037	198 253	221 384	219 369	Depósitos a plazo
B. MONEDA EXTRANJERA	173 143	170 671	177 321	177 893	172 279	171 797	161 360	167 082	176 154	166 433	156 650	152 356	150 829	B. MONEDA EXTRANJERA
Depósitos a la vista	43 036	46 185	57 573	56 425	50 693	54 992	45 646	53 454	64 430	56 859	46 593	43 959	44 584	Depósitos a la vista
Depósitos de ahorro	49 243	46 758	45 306	46 551	45 371	42 812	43 868	44 131	44 495	42 283	41 429	42 009	39 728	Depósitos de ahorro
Depósitos a plazo	80 864	77 728	74 442	74 917	76 215	73 993	71 846	69 497	67 229	67 291	68 628	66 388	66 517	Depósitos a plazo
TOTAL DEPÓSITOS (A+B)	631 379	628 200	657 129	642 684	648 334	638 895	606 985	621 767	643 891	655 244	640 464	683 949	670 254	TOTAL DEPÓSITOS (A+B)

Fuente: Superintendencia de Banca y Seguros. (www.sbs.gob.pe)

Elaboración: BCRP. Sucursal Iquitos. Departamento de Estudios Económicos.

Síntesis Económica de Loreto Enero 2013

Anexo Nº 23

LORETO: CRÉDITO DEL SISTEMA FINANCIERO
(Saldos en miles de nuevos soles)

	2012												2013	
	Ene.	Feb.	Mar.	Abr.	May.	Jun.	Jul.	Ago.	Set.	Oct.	Nov.	Dic.	Ene.	
TOTAL SISTEMA FINANCIERO LORETO	1 268 930	1 275 810	1 300 691	1 294 607	1 316 478	1 332 733	1 338 114	1 352 434	1 371 995	1 382 954	1 419 228	1 402 588	1 403 721	TOTAL SISTEMA FINANCIERO LORETO
A. EMPRESAS BANCARIAS LORETO	996 410	1 002 040	1 029 106	1 026 026	1 043 625	1 064 837	1 071 632	1 083 420	1 102 409	1 110 547	1 141 441	1 128 036	1 133 378	A. EMPRESAS BANCARIAS LORETO
A1. IQUITOS:	902 426	906 615	930 792	926 156	941 970	961 658	968 260	977 996	992 899	1 002 500	1 032 383	1 018 317	1 024 611	A1. IQUITOS:
Banco Continental	375 118	381 628	390 948	389 491	393 084	407 190	404 031	406 617	414 429	415 711	429 735	424 786	428 362	Banco Continental
Banco de Crédito	190 951	193 452	200 279	197 907	204 377	211 468	221 378	224 348	226 373	225 933	234 255	232 457	229 458	Banco de Crédito
Banco Interbank	155 217	160 203	161 153	163 990	164 014	162 610	159 278	162 187	166 365	169 878	171 864	177 324	176 893	Banco Interbank
Banco Scotiabank	111 262	121 221	126 429	122 146	127 023	127 118	130 420	131 161	130 773	134 004	137 378	122 277	127 931	Banco Scotiabank
Banco Mibanco	40 175	40 775	41 640	41 636	41 925	41 183	40 614	40 217	40 559	41 194	42 093	42 924	42 154	Banco Mibanco
Banco de Comercio	22 669	2 813	3 141	3 308	3 378	3 492	3 625	3 855	3 890	4 095	4 191	4 031	4 236	Banco de Comercio
Banco Azteca	5 665	4 986	5 133	5 225	5 471	5 753	5 902	6 236	6 701	7 603	8 643	10 079	10 656	Banco Azteca
Banco Financiero	1 369	1 537	2 069	2 453	2 698	2 844	3 012	3 375	3 809	4 082	4 224	4 420	4 902	Banco Financiero
Banco BanBif	-	-	-	-	-	-	-	-	-	-	-	19	19	Banco BanBif
A2. YURIMAGUAS:	93 984	95 425	98 314	99 870	101 655	103 179	103 372	105 424	109 510	108 047	109 058	109 719	108 767	A2. YURIMAGUAS:
Banco Continental	68 760	69 673	71 835	72 406	72 960	73 153	73 177	73 578	77 271	75 782	76 448	76 352	76 086	Banco Continental
Banco de Crédito	25 224	25 752	26 479	27 464	28 695	30 026	30 195	31 846	32 239	32 265	32 610	33 367	32 681	Banco de Crédito
Banco Financiero	0	0	0	0	0	0	0	0	0	0	0	0	0	Banco Financiero
B. EMPRESAS FINANCIERAS LORETO	58 101	57 601	56 582	55 460	55 280	54 525	53 641	53 451	52 741	52 821	52 724	52 635	51 983	B. EMPRESAS FINANCIERAS LORETO
B1. IQUITOS:	55 994	55 513	54 494	53 408	53 168	52 369	51 480	51 291	50 600	50 570	50 407	50 084	49 338	B1. IQUITOS:
Financiera CrediScotia	40 327	40 039	39 591	38 985	39 050	38 557	38 094	38 012	37 476	37 658	37 628	37 121	36 814	Financiera CrediScotia
Financiera Efectiva *	8 641	8 753	8 393	8 161	8 069	7 867	7 599	7 584	7 387	7 288	7 327	7 756	7 552	Financiera Efectiva *
Financiera TFC	7 026	6 721	6 510	6 262	6 049	5 945	5 787	5 695	5 737	5 624	5 452	5 207	4 972	Financiera TFC
B2. YURIMAGUAS:	2 107	2 088	2 088	2 052	2 112	2 156	2 161	2 160	2 141	2 251	2 317	2 551	2 645	B2. YURIMAGUAS:
Financiera Efectiva *	2 107	2 088	2 088	2 052	2 112	2 156	2 161	2 160	2 141	2 251	2 317	2 551	2 645	Financiera Efectiva *
C. ENTIDADES MICROF. N.B. LORETO	214 419	216 169	215 003	213 121	217 573	213 371	212 841	215 563	216 845	219 586	225 063	221 917	218 360	C. ENTIDADES MICROF. N.B. LORETO
C1. IQUITOS:	149 990	151 053	149 175	147 499	151 892	148 649	148 429	151 039	151 507	152 585	156 233	154 407	153 011	C1. IQUITOS:
C.M.A.C. de Maynas	133 857	135 360	133 007	131 767	134 005	130 429	129 996	132 708	133 234	134 183	136 378	134 360	133 891	C.M.A.C. de Maynas
C.M.A.C. de Piura	8 647	8 456	8 355	8 095	8 033	8 088	8 103	7 962	8 164	8 253	8 844	8 590	8 545	C.M.A.C. de Piura
Edpyme Marcimex	-	-	557	705	723	727	726	703	473	447	1 036	1 163	645	Edpyme Marcimex
Edpyme Inversiones La Cruz	-	-	-	-	2 304	2 547	2 530	2 519	2 472	2 540	2 586	2 581	2 602	Edpyme Inversiones La Cruz
C.R.A.C. Nuestra Gente	7 486	7 237	7 256	6 932	6 827	6 858	7 074	7 147	7 164	7 162	7 389	7 713	7 328	C.R.A.C. Nuestra Gente
C2. REQUENA:	6 798	6 820	6 706	6 532	6 560	6 371	6 415	6 569	6 628	6 425	6 786	6 656	6 625	C2. REQUENA:
C.M.A.C. de Maynas	6 798	6 820	6 706	6 532	6 560	6 371	6 415	6 569	6 628	6 425	6 786	6 656	6 625	C.M.A.C. de Maynas
C3. YURIMAGUAS:	57 631	58 296	59 122	59 090	59 121	58 351	57 997	57 955	58 710	60 576	62 044	60 854	58 724	C3. YURIMAGUAS:
C.M.A.C. de Paita	20 792	19 924	19 658	19 866	19 562	19 197	18 749	18 313	18 504	18 639	18 972	18 696	15 995	C.M.A.C. de Paita
C.M.A.C. de Piura	18 879	19 751	19 987	19 518	19 208	19 066	18 811	18 616	19 240	20 725	21 484	20 612	20 536	C.M.A.C. de Piura
C.M.A.C. de Maynas	17 960	18 621	18 969	19 034	19 459	19 048	19 296	19 811	20 040	20 213	21 098	20 957	20 982	C.M.A.C. de Maynas
Edpyme Marcimex	-	-	508	672	892	1 040	1 141	1 215	926	999	490	589	1 211	Edpyme Marcimex
TOTAL SISTEMA FINANCIERO LORETO	1 268 930	1 275 810	1 300 691	1 294 607	1 316 478	1 332 733	1 338 114	1 352 434	1 371 995	1 382 954	1 419 228	1 402 588	1 403 721	TOTAL SISTEMA FINANCIERO LORETO
- Moneda Nacional	1 030 006	1 023 408	1 044 476	1 040 570	1 054 444	1 064 320	1 068 423	1 086 492	1 106 765	1 115 454	1 146 792	1 133 463	1 134 611	- Moneda Nacional
- Moneda Extranjera	238 924	252 402	256 215	254 037	262 034	268 413	269 691	265 942	265 230	267 500	272 436	269 125	269 110	- Moneda Extranjera

* Edpyme Efectiva hasta marzo 2010.

Fuente: Superintendencia de Banca y Seguros. (www.sbs.gob.pe)

Elaboración: BCRP. Sucursal Iquitos. Departamento de Estudios Económicos.

Síntesis Económica de Loreto Enero 2013

Anexo Nº 24

LORETO: CARTERA PESADA EN EL SISTEMA FINANCIERO 1/.

(En porcentajes)

	2012												2013	
	Ene.	Feb.	Mar.	Abr.	May.	Jun.	Jul.	Ago.	Set.	Oct.	Nov.	Dic.	Ene.	
A. EMPRESAS BANCARIAS LORETO	1.6	1.6	1.9	1.9	1.6	1.8	1.9	1.9	1.9	2.0	2.2	2.1	2.3	A. EMPRESAS BANCARIAS LORETO
A1. IQUITOS:	1.7	1.7	2.1	2.1	1.8	1.9	2.0	2.1	2.1	2.1	2.3	2.3	2.5	A1. IQUITOS:
Banco Azteca	7.2	7.3	7.1	7.1	6.8	6.8	6.7	6.8	6.9	6.9	6.9	7.0	7.4	Banco Azteca
Banco Mibanco	4.6	5.1	5.2	5.4	5.2	5.2	7.5	7.2	5.7	4.5	4.7	4.4	4.5	Banco Mibanco
Banco de Crédito	1.5	1.5	2.1	1.8	1.7	1.8	1.3	1.3	1.5	1.5	1.8	1.8	2.0	Banco de Crédito
Banco Financiero	2.2	2.4	2.3	2.5	2.5	2.6	2.2	2.1	2.2	2.2	2.2	2.4	2.5	Banco Financiero
Banco Scotiabank	3.0	2.5	2.5	2.5	2.6	2.3	2.9	2.9	3.0	3.2	3.1	4.0	3.6	Banco Scotiabank
Banco Interbank	2.1	2.1	2.3	2.3	2.4	2.5	2.7	2.9	3.1	3.1	3.4	3.5	3.8	Banco Interbank
Banco de Comercio	1.8	1.5	1.0	1.1	1.3	1.1	1.3	1.4	1.0	1.0	1.3	1.2	1.5	Banco de Comercio
Banco Continental	0.9	0.9	1.4	1.6	0.8	1.2	1.3	1.3	1.3	1.4	1.6	1.3	1.5	Banco Continental
Banco BanBif	-	-	-	0.0	0.0	0.0	0.0	0.0	0.0	0.0	0.0	0.0	0.0	Banco BanBif
A2. YURIMAGUAS:	0.5	0.7	0.6	0.7	0.6	0.6	0.6	0.6	0.7	0.6	0.7	0.5	0.6	A2. YURIMAGUAS:
Banco Financiero	-	-	-	-	-	-	-	-	-	-	-	-	-	Banco Financiero
Banco de Crédito	0.8	1.5	1.3	1.4	1.2	1.1	1.6	1.5	1.5	1.2	1.4	1.0	1.0	Banco de Crédito
Banco Continental	0.4	0.4	0.4	0.4	0.3	0.3	0.2	0.3	0.4	0.4	0.4	0.3	0.4	Banco Continental
B. EMPRESAS FINANCIERAS LORETO	4.5	4.2	4.3	3.9	3.6	3.6	3.9	4.2	4.4	4.8	4.9	5.1	5.1	B. EMPRESAS FINANCIERAS LORETO
B1. IQUITOS:	4.5	4.2	4.3	3.9	3.6	3.6	3.9	4.2	4.4	4.8	4.9	5.2	5.2	B1. IQUITOS:
Financiera TFC	4.9	5.3	5.1	5.3	5.6	6.0	4.2	6.9	6.9	6.8	7.6	8.1	8.5	Financiera TFC
Financiera CrediScotia	4.6	4.1	4.4	3.7	3.2	3.2	3.8	3.9	4.2	4.7	4.7	5.0	5.0	Financiera CrediScotia
Financiera Efectiva *	3.9	3.9	3.8	4.0	4.0	3.9	4.0	4.0	4.0	4.0	3.9	3.9	4.0	Financiera Efectiva *
B3. YURIMAGUAS:	3.9	3.9	3.8	4.0	4.0	3.9	4.0	4.0	4.0	4.0	3.9	3.9	4.0	B3. YURIMAGUAS:
Financiera Efectiva *	3.9	3.9	3.8	4.0	4.0	3.9	4.0	4.0	4.0	4.0	3.9	3.9	4.0	Financiera Efectiva *
C. ENTIDADES MICROF. N.B. LORETO	5.7	5.7	5.9	6.2	6.5	6.0	6.1	6.1	6.4	6.0	6.5	6.0	6.8	C. ENTIDADES MICROF. N.B. LORETO
C1. IQUITOS:	5.3	5.6	5.7	6.1	6.0	5.9	6.0	6.0	6.3	5.8	6.6	6.1	7.2	C1. IQUITOS:
C.M.A.C. de Piura	8.6	8.3	9.1	11.0	9.4	13.0	13.1	13.7	12.6	12.6	10.8	7.5	8.1	C.M.A.C. de Piura
C.R.A.C. Nuestra gente	7.0	6.9	8.4	8.9	10.0	9.8	9.4	9.9	9.6	8.4	24.6	13.0	8.4	C.R.A.C. Nuestra gente
C.M.A.C. de Maynas	5.0	5.3	5.4	5.6	5.6	5.3	5.4	5.4	5.7	5.2	5.4	5.7	7.2	C.M.A.C. de Maynas
Edpyme Marcimex	-	-	5.3	6.5	7.6	5.7	6.3	4.8	7.9	7.7	7.2	6.3	5.2	Edpyme Marcimex
Edpyme Inversiones La Cruz	-	-	-	-	3.3	3.5	4.3	4.6	5.5	5.2	4.3	3.2	2.6	Edpyme Inversiones La Cruz
C2. REQUENA:	5.8	6.2	7.1	7.9	8.0	8.6	8.7	8.2	8.9	7.8	7.2	7.4	8.7	C2. REQUENA:
C.M.A.C. de Maynas	5.8	6.2	7.1	7.9	8.0	8.6	8.7	8.2	8.9	7.8	7.2	7.4	8.7	C.M.A.C. de Maynas
C3. YURIMAGUAS:	6.5	6.1	6.1	6.2	7.9	6.1	6.0	6.3	6.4	6.4	6.1	5.4	5.3	C3. YURIMAGUAS:
C.M.A.C. de Piura	8.9	8.4	8.4	8.3	9.0	9.2	8.8	9.5	9.4	8.7	7.9	4.8	4.8	C.M.A.C. de Piura
C.M.A.C. de Paita	6.0	5.3	5.3	5.5	9.7	6.0	6.3	6.5	6.8	7.6	7.9	8.6	7.4	C.M.A.C. de Paita
C.M.A.C. de Maynas	4.7	4.7	4.6	4.7	4.9	3.1	3.0	3.0	3.2	2.8	2.7	3.2	4.2	C.M.A.C. de Maynas
Edpyme Marcimex	-	-	5.3	6.5	7.6	5.7	6.3	4.8	7.9	7.7	7.2	6.3	5.2	Edpyme Marcimex
TOTAL SISTEMA FINANCIERO LORETO	2.4	2.4	2.7	2.7	2.5	2.5	2.6	2.7	2.7	2.7	2.9	2.9	3.1	TOTAL SISTEMA FINANCIERO LORETO

1/ cifras preliminares.

* Edpyme Efectiva hasta marzo 2010.

Fuente: Empresas del Sistema Financiero de Loreto y Superintendencia de Banca y Seguros.

Elaboración: BCRP. Sucursal Iquitos. Departamento de Estudios Económicos.

VII. Ficha Técnica del Indicador de Actividad Económica Regional

Es un indicador parcial, que busca medir la evolución de la economía regional, a partir de los principales sectores, los cuales representan el 52,0 por ciento del valor agregado bruto de Loreto, publicado por el INEI.

El indicador se obtiene mediante la agregación ponderada de los índices sectoriales, utilizando como factor de ponderación la estructura porcentual anual del año 2007, elaborado por el INEI.

$$\text{Indicador regional} = \sum_{i=1}^n I_{\text{sector } i(t)} * w_i$$

I_i = Índice del sector i en el período (mes) t

n = Número de sectores que componen el índice

w_i = Peso relativo ponderado del sector i en base a su contribución al PBI departamental 2007.

Lo sectores que incluye son: agropecuario, pesca, minería, manufactura, electricidad y agua, servicios gubernamentales y servicios financieros.

El índice de los sectores agropecuario, pesca, minería, manufactura, electricidad y agua, se calcula en base al valor bruto de producción, de la siguiente manera:

$$\text{Índice sector } i = \left[\frac{VBP_{it}}{VBP_i \text{ prom. 2007}} \right] * 100$$

Donde:

i = Sector analizado

VBP_{it} = Valor Bruto de la Producción del sector i del mes t a precios de 1994.

$VBP_{i \text{ prom. 2007}}$ = Valor Bruto de Producción promedio 2007 del sector i a precios de 1994.

Procedimiento:

- La clasificación de los sectores productivos se basa en la Clasificación Industrial Internacional Uniforme (CIIU-Revisión 3).
- Las fuentes de la información sectorial son:
 - Para los sectores agropecuario, pesca y minería sus respectivos ministerios.

- Para el sector manufactura: Encuesta de la Dirección Regional de la Producción y la Encuesta directa a empresas representativas.
- Para el sector electricidad y agua: Osinergmin, Electro Oriente y EPS SEDALORETO S.A.
- Para los sectores servicios gubernamentales y servicios financieros: Gobierno Regional de Loreto y la SBS, respectivamente.

c) El valor bruto de producción de los sectores agropecuario, pesca, minería, electricidad y agua, se obtiene de la aplicación de los precios del año base (1994), a los volúmenes de producción. Los precios del año base, son los utilizados por la Dirección Nacional de Cuentas Nacionales del INEI.

d) El valor de los servicios gubernamentales se calcula a partir del gasto en *remuneraciones y bienes y servicios* del Gobierno Regional, que se deflactan a precios de 1994, utilizando el IPC e IPM, en cada caso.

e) El valor de los servicios financieros se calcula a partir de los saldos de intermediación (créditos y depósitos) de las instituciones financieras que operan en Loreto, deflactados a precios de 1994, utilizando el IPC.

g) Estructura del indicador regional

Sector	Ponderación (%) 1/
Agropecuario	15,8
Pesca	1,0
Minería	7,9
Manufactura	12,6
Electricidad y agua	2,0
Servicios gubernamentales	10,9
Servicios financieros 2/	1,8
Total	52,0

1/ Estructura del valor agregado bruto de Loreto del año 2007, publicado por el INEI.

2/ Se considera como ponderación el promedio nacional.