



BANCO CENTRAL DE RESERVA DEL PERÚ

San Martín: Síntesis de Actividad Económica - Diciembre 2013 -

**Departamento de Estudios Económicos
Sucursal Iquitos**

Miércoles, 26 de febrero de 2014

El Indicador de Actividad Primaria (IAP) creció 11,4 por ciento interanual en diciembre, impulsado de la expansión del sector agropecuario (11,6 por ciento), por la mayor producción de los sub-sectores agrícola (arroz cáscara, cacao y plátano) y pecuario (carne de aves y huevos).

Indicador de Actividad Primaria – IAP 1/2/ (Variación % real respecto a similar periodo del año anterior)

Estructura % del VAB 2012 ^{1/}	Diciembre 2013		Enero - Diciembre 2013	
	Var. %	Contribución ^{3/}	Var. %	Contribución ^{3/}
Agropecuario	99,8	11,6	11,5	-5,3
Agricultura		9,3		-6,3
Pecuaria		21,8		0,9
Pesca	0,2	-12,7	-0,1	21,6
Total	100,0	11,4	11,4	-5,3

1/ A precios de 1994.

2/ Actualizado con información al 24 de febrero 2014.

3/ En base a la estructura de similar periodo de 2012.

Fuente: Dirección Regional del MINAGRI de San Martín, Dirección Regional de la Producción de San Martín..

Elaboración: BCRP, Sucursal Iquitos. Departamento de Estudios Económicos.

Indicador de Actividad Primaria

- El **sector agropecuario** creció 11,6 por ciento respecto a diciembre del año anterior, explicado por la mayor producción agrícola (caña de azúcar, arroz cáscara, plátano y cacao) y pecuaria (carne de aves y huevos).
- La **producción interna de pescado** disminuyó 12,6 por ciento frente a diciembre del año anterior, por menor crianza de la especie tilapia en piscigranjas. El abastecimiento de pescado de otras regiones cayó en 2,1 por ciento, por menor ingreso de pescado seco-salado.

Indicador de Actividad Primaria - IAP^{1/} (Variación % real)

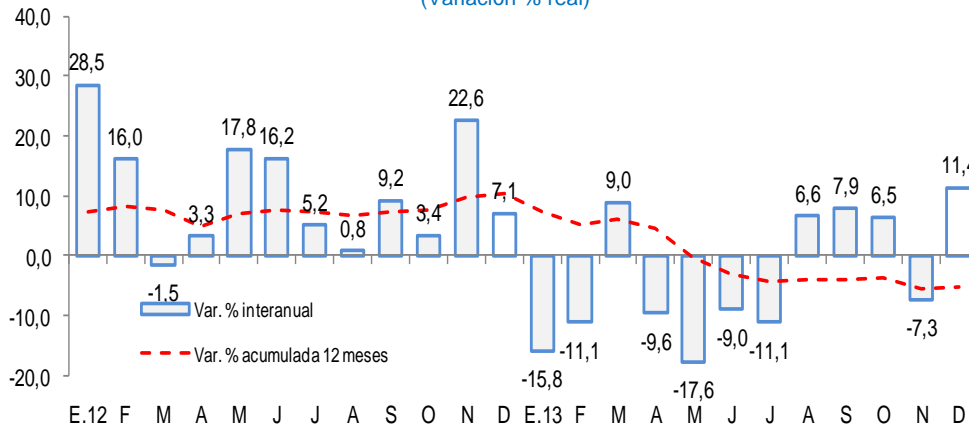

Fuente: Dirección Regional del MINAGRI de San Martín.

En diciembre, creció la producción industrial (16,7 por ciento), el número de afiliados activos del Sistema Privado de Pensiones (6,2 por ciento), crédito directo total (4,1 por ciento), crédito de consumo (9,5 por ciento), crédito hipotecario (4,5 por ciento) y empleo formal urbano (8,3 por ciento).

- La **producción manufacturera** creció en diciembre 16,7 por ciento interanual, por mayor producción de cemento y, aceite y manteca.
- Los **despachos de cemento** cayeron 18,2 por ciento interanual en diciembre, por menor gasto en obras privadas y públicas (gobierno regional y central). Las ventas de cemento cayeron en Tarapoto, Moyobamba y Rioja.
- Los **arribos a los establecimientos de hospedaje** disminuyeron 1,4 por ciento interanual en diciembre, por menor afluencia de turistas nacionales (-2,7 por ciento). Sin embargo, en el periodo enero-diciembre de 2013, el número de arribos a los establecimientos de hospedaje aumentó 8,4 por ciento interanual.
- El número de **afiliados activos del Sistema Privado de Pensiones** (104,3 miles de personas) se incrementó 6,2 por ciento interanual a finales de diciembre. Por su parte, el **empleo formal** en la ciudad de Tarapoto creció 8,3 por ciento interanual en diciembre, por mayor requerimiento de mano de obra en la mayoría de sectores económicos, con excepción de la manufactura.
- El **crédito directo total** en San Martín (S/. 1 976,3 millones) creció 4,1 por ciento, en términos reales, respecto a diciembre del año anterior. Asimismo, el crédito de consumo e hipotecario registraron crecimientos de 9,5 por ciento y 4,5 por ciento, respectivamente.
- Por su parte, la **inversión pública** creció 12,3 por ciento frente a diciembre del año anterior, por mayor ejecución de los gobiernos locales (46,1 por ciento). Los proyectos con mayor monto de ejecución mensual son: mejoramiento y rehabilitación de la carretera Juanjui-Tocache, por un monto de S/. 14,3 millones; mejoramiento de la infraestructura educativa por S/. 18,8 millones; rehabilitación y mejoramiento de las carreteras departamentales por S/. 4,5 millones; e instalación de sistemas de agua potable y alcantarillado por S/. 14,5 millones.

Otros indicadores de actividad económica

(Variación % respecto a similar mes del año anterior)

	Jul.13	Ago.13	Set.13	Oct.13	Nov.13	Dic.13
Producción industrial 1/	↑ 4,9	↑ 5,2	↑ 16,0	↑ 11,7	↑ 17,5	↑ 16,7
Despachos de cemento 1/	↑ 13,9	↑ 10,1	↓ -5,8	↑ 14,9	↑ 5,7	↓ -18,2
Arribos a establecimientos de hospedaje	↑ 6,4	↑ 10,6	↑ 4,1	↑ 9,3	↑ 8,1	↓ -1,4
Afiliados activos del SPP	↑ 9,1	↑ 8,7	↑ 7,8	↑ 7,1	↑ 6,6	↑ 6,2
Empleo formal urbano 2/	↑ 8,8	↑ 8,7	↑ 8,2	↑ 9,8	↑ 8,5	↑ 8,3
Crédito total 1/	↑ 8,9	↑ 8,0	↑ 7,0	↑ 5,6	↑ 5,0	↑ 4,1
Crédito de consumo 1/	↑ 7,6	↑ 9,5	↑ 9,6	↑ 9,5	↑ 9,4	↑ 9,5
Crédito hipotecario 1/	↑ 9,0	↑ 8,0	↑ 5,7	↑ 6,2	↑ 4,9	↑ 4,5
Inversión pública 1/	↑ 25,3	↓ -19,4	↑ 3,9	↓ -23,7	↓ -41,6	↑ 12,3

1/ En términos reales.

2/ En empresas de 10 a más trabajadores situadas en la ciudad de Tarapoto.

Fuentes: BCRP - Sucursal Iquitos, MINCETUR, SBS, MTPE y MEF.

La empresa de transportes Tepsa incluirá desde diciembre de 2013 la ruta Lima-Tarapoto, vía Tíclio, con un estimado de 10 horas de viaje. Con la compra de la flota para esta nueva ruta culmina un plan de inversiones por US\$ 10 millones iniciado desde el 2011...

- El **Banco Interbank** oficina Moyobamba viene financiando a través del crédito MiVivienda el proyecto inmobiliario Urbanización Residencial El Mirador de Rumiyacu, cuyo costo total asciende a S/. 4,0 millones, desarrollado por la Promotora Santa Bertha sobre un terreno de 10 000 m². El proyecto consta de 56 casas desde 67 m², con 2 y 3 dormitorios. Actualmente la obra cuenta con un avance del 30 por ciento y se estima que esté concluida para fines del próximo año; en cuanto a las ventas, estas estarían en un 40 por ciento.
- El **Grupo Pentarama** (que también maneja la cadena de cines Cinerama) viene construyendo su segundo strip center en el departamento de San Martín, sobre un terreno de 2 mil m² en la ciudad de Moyobamba, ubicado en la zona de la Plaza de Armas, tendrá dos niveles y albergará un complejo de cines, un patio de comidas y juegos. En total contará con 20 locatarios. Se estima que el proyecto demandará entre US\$ 2,5 y 3,0 millones, y se concretará durante el I trimestre de 2014.
- La empresa **Top Rank Publicidad**, propietaria de las marcas cine Star y Movie Time viene construyendo su primer strip center en la ciudad de Tarapoto, con una inversión de US\$ 5 millones, en un área de 3000 m². La propuesta se orientará a ofrecer una sala de cine como tienda ancla, espacios comerciales, patio de comida y un área de juegos. Bajo este contexto, la cadena de Cine Star planea competir con Cinerama Plaza Tarapoto.
- La empresa **Petrogaker (Hotel Sol del Oriente-Pucallpa)** planea invertir US\$ 1 millón en la construcción y equipamiento de un Hotel-Albergue en la ciudad de Tarapoto sobre un terreno de 3 hectáreas.

El sector agropecuario creció 11,6 por ciento respecto a diciembre del año anterior, explicado por la mayor producción agrícola (caña de azúcar, arroz cáscara, plátano y cacao) y pecuaria (carne de aves y huevos).

Producción de principales productos agropecuarios 1/ (Toneladas)

Subsectores	Estructura Porcentual 2012 ^{2/}	Diciembre				Enero - Diciembre			
		2012	2013	Var. %	Contribución ^{3/}	2012	2013	Var. %	Contribución ^{3/}
Agrícola	86,5			9,3	7,6			-6,3	-5,5
Orientado a la industria	18,4			8,3	2,1			-11,9	-4,9
Caña de azúcar	1,5	16 418	26 901	63,9	1,2	208 165	310 692	49,3	0,7
Palma aceitera	5,4	33 524	32 791	-2,2	-0,2	321 720	326 125	1,4	0,1
Maíz amarillo duro	5,2	4 055	1 721	-57,6	-1,6	122 951	120 593	-1,9	-0,1
Cacao	6,4	2 768	3 466	25,2	2,8	26 738	31 376	17,3	1,1
Café	22,7	42	34	-19,0	0,0	68 713	48 437	-29,5	-6,7
Orientado al mercado interno	68,1			9,7	5,5			-1,2	-0,6
Arroz cáscara	21,3	40 370	46 001	13,9	3,5	575 558	562 990	-2,2	-0,5
Yuca	4,0	9 123	8 971	-1,7	-0,1	114 073	110 750	-2,9	-0,1
Plátano	14,0	37 661	43 004	14,2	2,7	461 971	478 931	3,7	0,5
Naranja	1,0	1 326	1 048	-21,0	-0,2	28 896	27 528	-4,7	0,0
Piña	0,7	1 868	2 555	36,8	0,5	15 849	15 430	-2,6	0,0
Papaya	1,1	2 604	2 673	2,6	0,0	29 376	28 008	-4,7	-0,1
Otros	25,9	10 185	9 281	-27,6	-1,0	101 504	133 400	-11,6	-0,4
Pecuaria	13,5			21,8	4,0			0,9	0,1
Carne de aves ^{4/}	5,8	1 743	2 274	30,5	2,8	18 143	19 414	7,0	0,4
Carne de cerdo ^{4/}	0,8	195	217	11,3	0,1	2 303	2 329	1,1	0,0
Carne de vacuno ^{4/}	2,7	476	526	10,5	0,4	5 813	5 798	-0,3	0,0
Huevos	2,4	642	819	27,6	0,6	11 282	10 016	-11,2	-0,3
Leche	1,7	2 330	2 392	2,7	0,1	32 043	31 791	-0,8	0,0
Otros	0,05	6	6	-14,3	0,0	65	74	-20,4	0,0
Sector Agropecuario	100,0			11,6	11,6			-5,3	-5,3

1/ Cifras preliminares

2/ A precios de 1994

3/ En punto porcentuales. Se calcula a partir de la ponderación del producto a precios constantes.

4/ Peso neto

Fuente: Dirección Regional Agraria de San Martín.

Elaboración: BCRP, Sucursal Iquitos. Departamento de Estudios Económicos.

El **subsector agrícola** aumentó 9,3 por ciento, como resultado del incremento de la producción de caña de azúcar en 10 483 toneladas, arroz cáscara en 5 631 toneladas y plátano en 5 343; el caso de arroz cáscara se explicó por las mayores áreas cosechadas, a su vez, consecuencia de las mayores hectáreas sembradas en agosto 2013.

La **producción pecuaria** creció 21,8 por ciento frente a diciembre, impulsada por la mayor producción de carne de aves en 531 toneladas y de huevos en 177 toneladas. En el periodo enero-diciembre, el valor bruto de la producción pecuaria se incrementó 0,9 por ciento frente a similar periodo del año anterior, por la mayor producción de carne de aves.

La producción interna de pescado disminuyó 12,6 por ciento, por menor crianza de la especie tilapia en piscigranjas. El abastecimiento de pescado desde otras regiones cayó en 2,1 por ciento, por menor ingreso de pescado seco-salado.

Producción pesquera 1/

(En TM)

	Diciembre		Var. %	Enero - Diciembre		Var. %
	2012	2013		2012	2013	
Producción Interna	206	180	-12,6	1 488	1 810	21,6
Fresco	206	180	-12,6	1 488	1 810	21,6
Tilapia	125	31	-75,2	1 035	1 109	7,1
Gamitana	67	118	76,1	335	424	26,6
Otras especies	14	31	121,4	118	277	134,7
Ingreso de otros Dptos.	326	319	-2,1	3 905	3 647	-6,6
Fresco	211	211	0,0	2 545	2 537	-0,3
Salpreso	38	43	13,2	637	379	-40,5
Seco-salado	77	65	-15,6	723	731	1,1
Sector Pesca 1/			-12,7			21,6

1/ A precios de 1994. Cifras preliminares

Fuente: Dirección Regional de PRODUCE de San Martín.

Elaboración: BCRP, Sucursal Iquitos. Departamento de Estudios Económicos

- La producción interna de pescado disminuyó en 12,6 por ciento frente a diciembre del año anterior, por menor crianza de la especie tilapia en piscigranjas. El abastecimiento de pescado desde otras regiones cayó en 2,1 por ciento, por menor ingreso de pescado seco-salado.
- En el periodo enero-diciembre de 2013, la producción interna de pescado se incrementó en 21,6 por ciento; mientras el abastecimiento desde otros departamentos disminuyó en 6,6 por ciento; en el caso de la producción interna sustentada por la mayor crianza de tilapia y gamitana en piscigranjas, y pesca de otras especies, como el boquichico, en el río Huallaga.

La manufactura creció 16,7 por ciento interanual en diciembre, debido a la mayor producción de aceites y cemento.

Producción manufacturera 1/

(Variación % real respecto al mismo periodo del año anterior)

Ramaz de actividad	Estructura % 2012 ^{2/}	Diciembre		Enero - Diciembre	
		Var. %	Contribución ^{3/}	Var. %	Contribución ^{3/}
Manufactura No Primaria	100,0	16,7		3,7	
Aceite y manteca	48,7	11,2	4,7	-8,6	-4,5
Bebidas gaseosas	5,9	-27,3	-1,8	-12,2	-0,8
Madera aserrada	4,0	-4,5	-0,2	-3,0	-0,1
Jabón	6,6	-3,1	-0,3	27,5	1,9
Cemento	34,7	38,1	14,4	19,9	7,4
Sector Manufactura	100,0	16,7	16,7	3,7	3,7

1/ Cifras preliminares.

2/ A precios de 1994.

3/ En base a la estructura porcentual de similar periodo de 2012.

Fuente: Gerencia Regional de Agricultura, Ministerio de la Producción y Empresas.

Elaboración: BCRP, Sucursal Iquitos. Departamento de Estudios Económicos.

- La **industria no primaria** creció 16,7 por ciento interanual en diciembre, impulsada por la mayor producción de cemento y, aceite y manteca de palma aceitera; sin embargo, atenuada parcialmente por la menor producción de bebidas gaseosas, madera aserrada y jabón. En el periodo enero-diciembre avanzó 3,7 por ciento frente a similar periodo del año anterior, como resultado de la mayor producción de jabón y cemento, pero contrarrestada parcialmente por la contracción de la producción de bebidas gaseosas, aceite y manteca, y madera aserrada.

Crecimiento de la manufactura no primaria

(Variación % real respecto al mismo mes del año anterior)

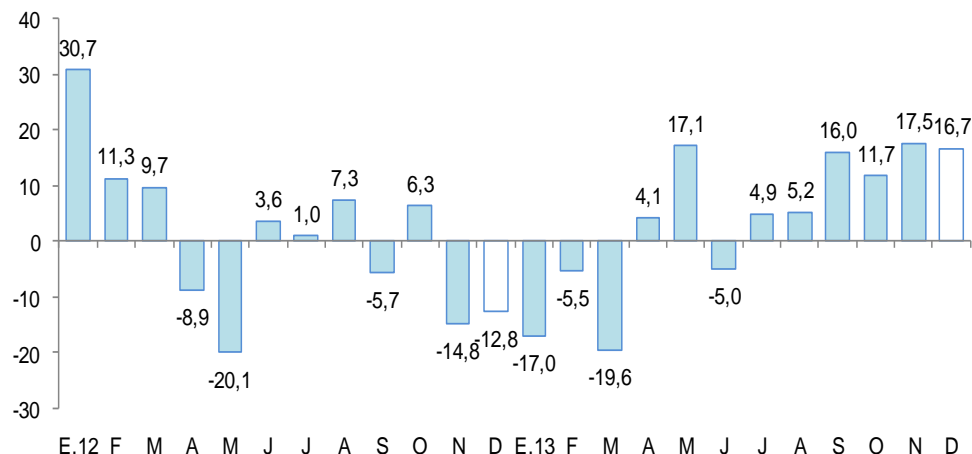

Fuente: BCRP, Sucursal Iquitos. Departamento de Estudios Económicos.

El sector construcción se contrajo en 18,2 por ciento respecto a diciembre del año anterior, así lo reflejan los menores despachos de cemento, por menor gasto en obras privadas y públicas.

Despachos de cemento

(Var.% con respecto a similar mes del año anterior)

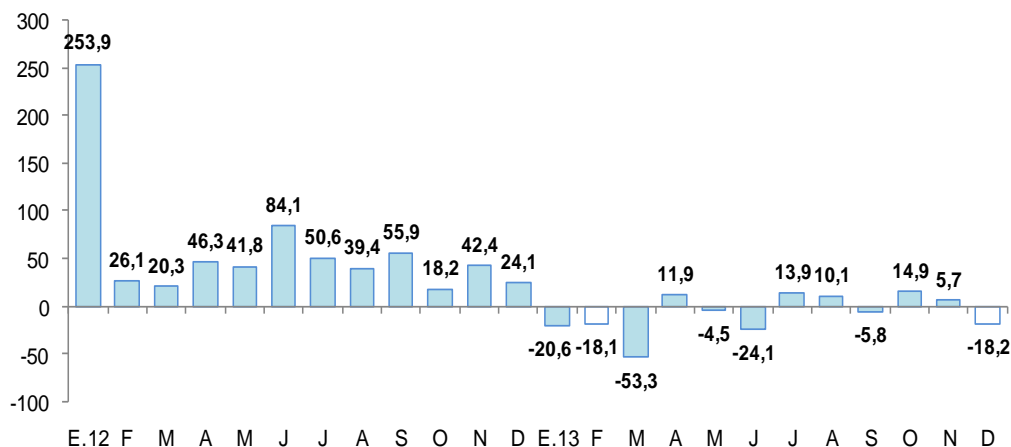

Fuente: Cementos Pacasmayo S.A.A.

- El **sector construcción** se contrajo en 18,2 por ciento respecto a diciembre del año anterior, así lo reflejan los menores **despachos de cemento**, por menor gasto en obras privadas, y obras públicas por parte del gobierno regional y central. Las ventas de cemento cayeron en Tarapoto, Moyobamba y Rioja. En el periodo enero-diciembre, el sector registró una disminución de 7,2 por ciento interanual, por menor gasto en obras privadas, pero parcialmente contrarrestado por el mayor gasto en obras públicas por parte del gobierno regional y gobiernos locales.

El empleo formal urbano en las empresas de más de 10 trabajadores, en la ciudad de Tarapoto, aumentó 8,3 por ciento interanual en diciembre. Asimismo, el número de afiliados activos del Sistema Privado de Pensiones creció 6,2 por ciento interanual, continuando la senda de desaceleración.

Ciudad de Tarapoto: Índice mensual de empleo en empresas privadas formales de 10 a más trabajadores (Octubre 2010 = 100)

Rama de Actividad	Diciembre			Enero - Diciembre ^{4/}		
	2012	2013	Var. %	2012	2013	Var. %
Primaria ^{2/}	104,2	111,6	7,1	99,4	108,1	8,7
Manufactura	85,9	84,4	-1,8	84,8	83,6	-1,5
Comercio	128,5	143,6	11,7	117,5	137,6	17,1
Transporte y Comunicaciones	131,1	147,5	12,5	119,9	136,9	14,2
Servicios ^{3/}	109,8	117,8	7,3	108,1	114,6	6,0
Total	113,2	122,6	8,3	108,2	118,4	9,4

Nota: La información corresponde al primer día de cada mes.

1/ Cifras preliminares

2/ Conformada por las subramas agricultura, pesca e hidrocarburos.

3/ Conformada por las subramas servicios prestados a empresas, restaurantes y hoteles, establecimientos financieros, enseñanza, servicios sociales y comunales; y electricidad, gas y agua.

4/ Valor promedio.

Fuente: MTPE – Encuesta Nacional de Variación Mensual del Empleo (ENVME).

- El empleo en la ciudad de Tarapoto, en empresas privadas formales de 10 a más trabajadores, se incrementó 8,3 por ciento en diciembre, con lo cual acumuló, en promedio, en todo el año 2013, una expansión de 9,4 por ciento. El crecimiento de diciembre se explicó por el mayor requerimiento de trabajadores en los sectores: primario (7,1 por ciento), transporte y comunicaciones (12,5 por ciento), comercio (11,7 por ciento) y servicios (7,3 por ciento).
- A finales de diciembre, el número total de afiliados activos en el Sistema Privado de Pensiones (SPP) fue de 104,3 miles, lo cual representó el 1,9 por ciento del total nacional; asimismo fue mayor en 6,2 por ciento respecto a similar mes del año anterior, y en 0,2 por ciento respecto al mes anterior. En el presente mes, 283 nuevos trabajadores se afiliaron al Sistema Privado de Pensiones y correspondieron a AFP Habitat.

Ciudad de Tarapoto: Crecimiento del empleo formal urbano (Var.% con respecto a similar mes del año anterior)

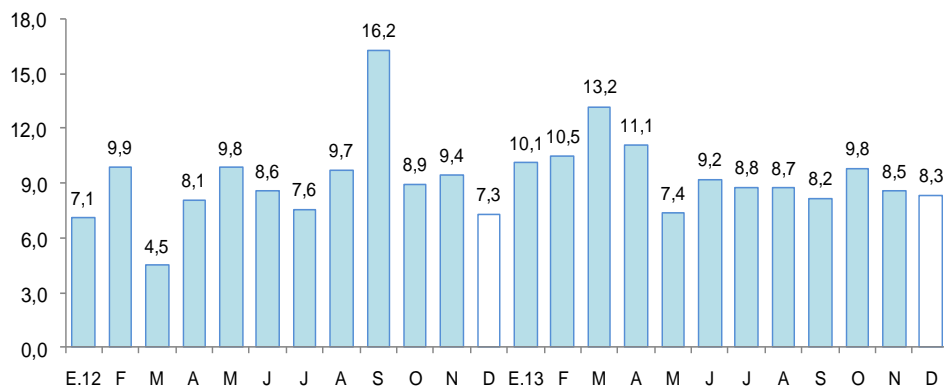

Fuente: MTPE – Encuesta Nacional de Variación Mensual del Empleo (ENVME).

Crecimiento del número de afiliados activos del SPP (Var.% respecto a similar mes del año anterior)

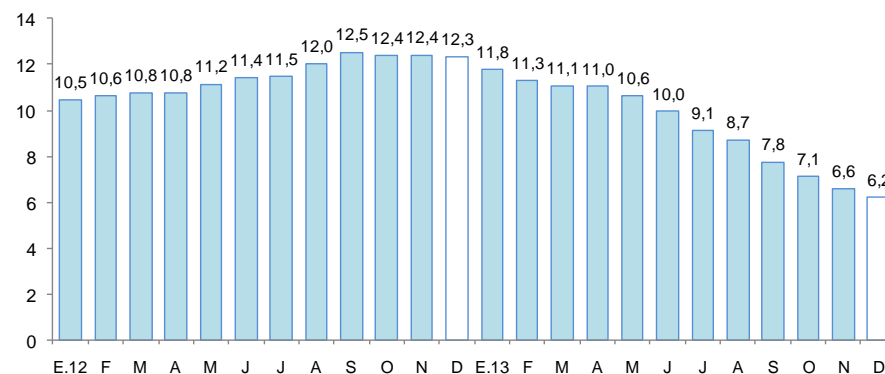

Fuente: SBS

El crédito directo total en el departamento de San Martín (S/. 1 976 millones) creció 4,1 por ciento, en términos reales, respecto a igual mes del año 2012. El crédito hipotecario y de consumo registraron crecimientos de 4,5 por ciento y 9,5 por ciento, respectivamente.

Crédito Directo del Sistema Financiero

(Saldos a fin de periodo en miles de nuevos soles)

	Estructura % Dic. 2013	Diciembre		Var. % real	Contribución ^{1/}
		2012	2013		
Banco de la Nación	4,8	84 459	95 656	10,1	0,5
Agrobanco	2,3	25 250	45 070	73,5	1,0
Banca Múltiple	67,7	1 248 562	1 338 769	4,2	2,9
Instituciones no bancarias	25,1	486 561	496 833	-0,7	-0,2
Cajas Municipales	16,8	309 678	332 689	4,4	
Cajas Rurales	0,2	31 031	3 733		
Edpymes	0,6	8 787	11 672		
Financieras	7,5	137 065	148 740	5,5	
Total	100,0	1 844 832	1 976 328	4,1	4,1
Corporativo, gran y mediana empresa	31,2	499 009	616 006	20,0	5,4
Pequeña empresa	21,3	444 884	421 653	-7,9	-1,9
Microempresa	10,8	250 527	213 675	-17,1	-2,3
Consumo	28,6	502 330	565 807	9,5	2,6
Hipotecario	8,1	148 082	159 187	4,5	0,4
En moneda nacional	94,0	1 727 104	1 858 161	4,6	4,3
En moneda extranjera	6,0	117 728	118 167	-2,4	-0,2

1/ En puntos porcentuales

Fuente: SBS.

- La **morosidad** en diciembre fue de 8,1 por ciento, 3,1 puntos porcentuales más respecto al mismo mes de 2012. La morosidad en las Cajas Municipales (7,4 por ciento), se incrementó en 0,7 puntos porcentuales respecto a diciembre de 2012; en tanto, en la banca múltiple (8,4 por ciento) aumentó en 3,7 puntos porcentuales.

Crecimiento del crédito directo del sistema financiero

(Var.% real con respecto a similar mes del año anterior)

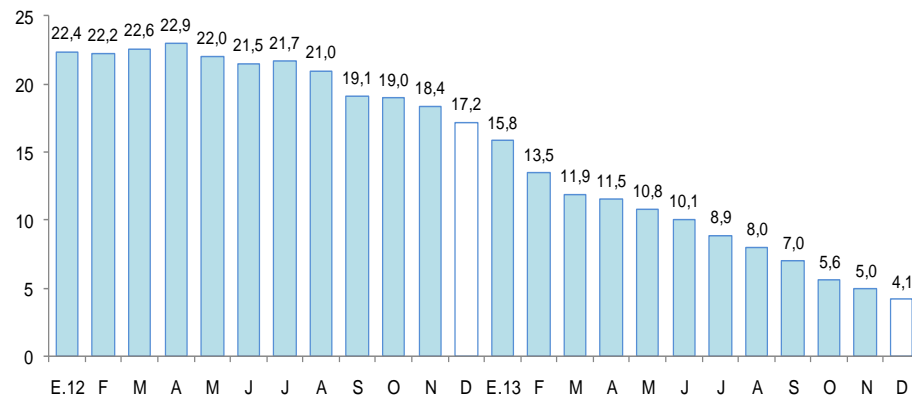

Fuente: SBS

Tasa de morosidad 1/

(Porcentaje del saldo de crédito total)

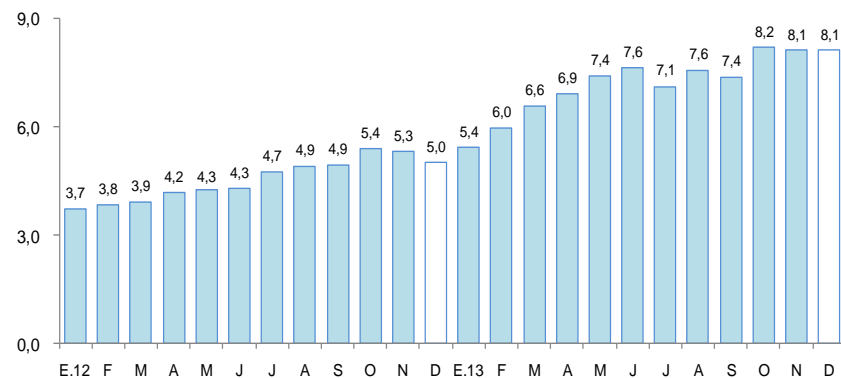

1/ Morosidad = (créditos vencidos + créditos en cobranza judicial) / colocaciones brutas.

Los depósitos en el sistema financiero (S/. 546,6 millones) aumentaron 5,9 por ciento, en valores reales, respecto a diciembre del pasado año, por la mayor captación de depósitos a plazo y a la vista. La expansión se registró en los depósitos en moneda nacional (6,2 por ciento) y en moneda extranjera (4,1 por ciento).

Depósitos en el Sistema Financiero

(Saldos a fin de periodo en miles de nuevos soles)

	Estructura %	Diciembre		Var. % real	Contribución ^{1/}
	Dic. 2013	2012	2013		
Banco de la Nación	27,3	128 203	149 020	13,0	3,3
Banca Múltiple	54,9	284 696	300 196	2,5	1,4
Instituciones no bancarias	17,8	88 878	97 370	6,5	1,2
Cajas Municipales	17,0	84 344	92 709	6,9	
Cajas Rurales	0,1	2 327	747	-68,8	
Financieras	0,7	2 207	3 914	72,4	
Total	100,0	501 777	546 586	5,9	5,9
Vista	32,8	166 279	179 048	4,7	1,6
Ahorro	46,6	238 225	254 677	3,9	1,9
Plazo	20,6	97 273	112 861	12,8	2,5
En moneda nacional	86,0	430 290	470 041	6,2	5,3
En moneda extranjera	14,0	71 487	76 545	4,1	0,6

1/ En puntos porcentuales

Fuente: SBS.

Crecimiento de los depósitos en el sistema financiero

(Var. % real con respecto a similar mes del año anterior)

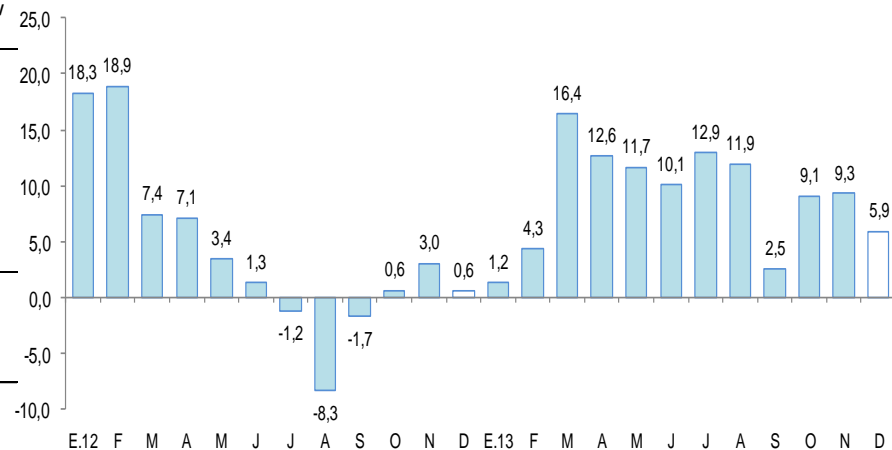

Fuente: SBS

La inversión pública creció 12,3 por ciento interanual en diciembre, en términos reales, con lo cual, en el año 2013 acumuló un crecimiento de 0,9 por ciento interanual.

Inversión pública 1/ (En miles de nuevos soles)

	Diciembre			Enero - Diciembre		
	2012	2013	Var. % real	2012	2013	Var. % real
Gobierno Nacional	27 368	23 786	-15,5	223 810	195 721	-14,7
Gobierno Regional	41 617	35 674	-16,7	357 313	393 039	7,2
Gobiernos Locales	58 163	87 409	46,1	314 415	339 121	4,9
Total	127 148	146 869	12,3	895 538	927 881	0,9

1/ Información actualizada al 24 de febrero de 2014.

2/ Comprende la adquisición de activos no financieros.

Fuente: Ministerio de Economía y Finanzas.

Elaboración: BCRP, Sucursal Iquitos. Departamento de Estudios Económicos.

Crecimiento de la inversión pública (Var.% real con respecto a similar mes del año anterior)

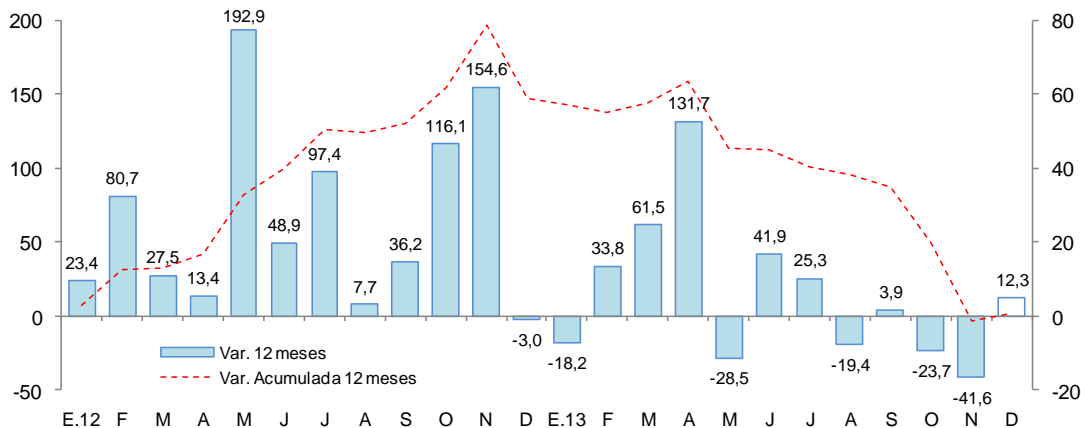

Fuente: MEF

- La **inversión pública** en San Martín, correspondiente a los tres niveles de gobierno, creció 12,3 por ciento interanual en diciembre 2013, como resultado de la expansión de la inversión de los gobiernos locales (46,1 por ciento, en valores reales).
- En el año 2013, la inversión pública creció 0,9 por ciento interanual, impulsada por el incremento de la inversión del Gobierno Regional (7,2 por ciento) y gobiernos locales (4,9 por ciento), pero contrarrestada parcialmente por la caída del Gobierno Nacional (-14,7 por ciento).
- Entre los principales proyectos que viene ejecutando el Gobierno Nacional, destaca la rehabilitación y mejoramiento de la carretera Juanjui-Tocache (S/. 14,3 millones); y el mejoramiento de la infraestructura académica de la Universidad Nacional de San Martín e institutos superiores tecnológicos (S/. 6,0 millones).
- Por el lado del Gobierno Regional destaca el mejoramiento de los servicios en los centros de salud y fortalecimiento de la capacidad resolutoria de los hospitales de Moyobamba y Tarapoto (S/. 13,3 millones); mejoramiento de infraestructura educativa (S/. 5,9 millones), y el mejoramiento de carreteras departamentales, de caminos vecinales y puentes vehiculares (S/. 4,5 millones).
- Los gobiernos locales vienen ejecutando obras de transporte por S/. 39,5 millones (mejoramiento de la infraestructura vial urbana, de caminos vecinales, entre otros); el mejoramiento de infraestructura educativa en las provincias de Lamas, Bellavista, Tocache, Mariscal Cáceres, Moyobamba y Tarapoto (S/. 18,8 millones); y la instalación de sistemas de agua potable y alcantarillado en Rioja, Bellavista y Tocache (S/. 14,5 millones).