



# **Loreto: Síntesis de Actividad Económica - Diciembre 2013 -**

**Departamento de Estudios Económicos  
Sucursal Iquitos**

Miércoles, 26 de febrero de 2014

El Indicador de Actividad Primaria (IAP) creció 5,2 por ciento interanual en diciembre, impulsado por la expansión generalizada de los sectores: pesca (15,9 por ciento), hidrocarburos (7,4 por ciento) y agropecuario (4,2 por ciento).

## Indicador de Actividad Primaria – IAP 1/2/ (Variación % real respecto a similar periodo del año anterior)

	Estructura % del VAB 2012 <sup>1/</sup>	Diciembre 2013		Enero - Diciembre 2013	
		Var. %	Contribución <sup>3/</sup>	Var. %	Contribución <sup>3/</sup>
Agropecuario	77,0	4,2	3,0	8,7	5,5
Agrícola		6,0		10,3	
Pecuario		-5,6		2,2	
Pesca	2,2	15,9	0,3	-3,8	-0,1
Hidrocarburos	20,8	7,4	1,9	-2,3	-0,8
Total	100,0	5,2	5,2	4,6	4,6

1/ A precios de 1994.

2/ Actualizado con información al 24 de febrero 2014.

3/ En base a la estructura de similar periodo de 2012.

Fuente: MINAGRI, MINEM, INEI, Gerencia Regional de la Producción, PRODUCE y PeruPetro.

Elaboración: BCRP, Sucursal Iquitos. Departamento de Estudios Económicos.

## Indicador de Actividad Primaria - IAP<sup>1/</sup> (Variación % real)

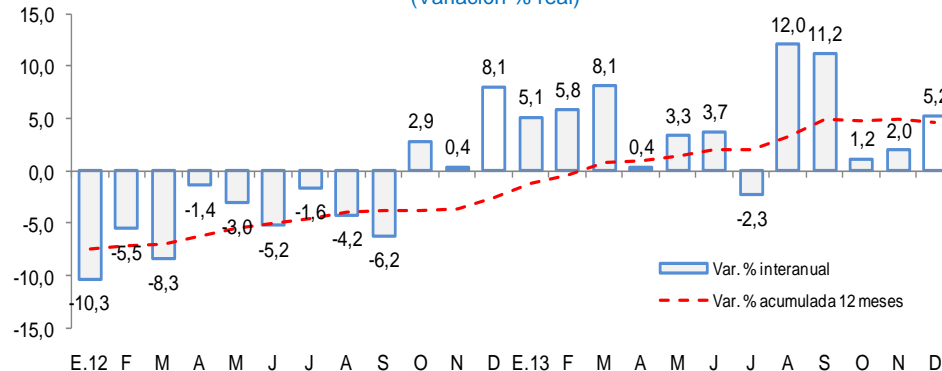

Fuente: MINAGRI Loreto, PRODUCE y PeruPetro S.A.

1/ A precios de 1994.

## Indicador de Actividad Primaria

- El **sector agropecuario** creció 4,2 por ciento, respecto a diciembre del año anterior, impulsado por la mayor producción agrícola (yuca, palma aceitera y maíz amarillo), pero atenuado por la menor producción pecuaria (carne de aves, porcino y leche). En el año 2013, el sector se expandió en 8,7 por ciento.
- El **sector pesca** registró una expansión de 15,9 por ciento interanual, debido a la abundancia de peces por factores hidrológicos. El desembarque de pescado para consumo humano creció 15,0 por ciento, por el mayor volumen de pescado fresco y salpreso, pero parcialmente compensado por el menor desembarque de pescado seco-salado (-26,7 por ciento). En el año 2013, la actividad pesquera disminuyó en 3,8 por ciento.
- La **producción petróleo crudo** fue de 811 mil barriles en diciembre 2013, volumen mayor en 56 mil barriles (7,4 por ciento) respecto a similar mes del año anterior, reflejo de la mayor producción de los lotes 8; 31-B; 31-E y el **inicio del aporte productivo** del lote 67, operado por la empresa Perenco. En el 2013 la producción fiscalizada de petróleo crudo acumuló una contracción de 2,3 por ciento respecto al año anterior.

En diciembre, creció el crédito directo total (12,7 por ciento), crédito hipotecario (11,9 por ciento), crédito de consumo (10,5 por ciento), número de afiliados activos del Sistema Privado de Pensiones (3,5 por ciento) y empleo formal (0,8 por ciento).

- La **producción manufacturera** registró una disminución de 3,5 por ciento interanual, por la contracción tanto de la industria primaria, como no primaria, con lo cual, en el año 2013 se contrajo en 4,1 por ciento interanual.
- Los **arribos a los establecimientos de hospedaje** disminuyeron en 6,5 por ciento interanual en diciembre, por menor flujo de turistas nacionales (-9,4 por ciento).
- El número de **afiliados activos del Sistema Privado de Pensiones** (135,8 mil afiliados) creció en diciembre 3,5 por ciento interanual, continuando con su desaceleración. Por su parte, el **empleo formal** en las empresas de más de 10 trabajadores, en la ciudad de Iquitos, aumentó ligeramente 0,8 por ciento, por la expansión del empleo en los sectores comercio (6,2 por ciento), transporte y comunicaciones (7,3 por ciento) y servicios (4,8 por ciento).
- El **crédito directo total** en el departamento de Loreto (S/. 1 766 millones) creció 12,7 por ciento, en términos reales, respecto a igual mes del año 2012. El crédito hipotecario y de consumo registraron crecimientos de 11,9 por ciento y 10,5 por ciento, respectivamente.
- La **inversión pública** (S/.141,6 millones) se contrajo en diciembre 16,2 por ciento interanual, en términos reales, como resultado de la menor ejecución de la inversión del Gobierno Regional (-30,7 por ciento) y gobiernos locales (-10,2 por ciento). Entre las principales proyectos ejecutados en el mes destacan el mejoramiento y ampliación del sistema de alcantarillado e instalación de la planta de tratamiento de aguas residuales de Iquitos (S/. 16,2 millones) y el mejoramiento de la capacidad resolutive de centros de salud y, prevención y control del cáncer de mamas en el Hospital Regional (S/.15,5 millones).

## Otros indicadores de actividad económica

(Variación % respecto a similar mes del año anterior)

	Jul.13	Ago.13	Set.13	Oct.13	Nov.13	Dic.13
Producción industrial 1/	↑ 4,0	↓ -3,6	↑ 14,2	↓ -16,4	↓ -9,0	↓ -3,5
Arribos a establecimientos de hospedaje	↓ -8,4	↑ 5,0	↑ 0,6	↑ 21,0	↑ 8,2	↓ -6,5
Afiliados activos del SPP	↑ 4,6	↑ 4,4	↑ 3,8	↑ 3,6	↑ 3,7	↑ 3,5
Empleo formal urbano 2/	↑ 0,9	↑ 2,1	↑ 3,2	↑ 2,8	↑ 2,5	↑ 0,8
Crédito total 1/	↑ 8,1	↑ 8,9	↑ 8,7	↑ 10,4	↑ 10,9	↑ 12,7
Crédito de consumo 1/	↑ 8,1	↑ 6,6	↑ 7,5	↑ 7,9	↑ 8,1	↑ 10,5
Crédito hipotecario 1/	↑ 16,7	↑ 12,0	↑ 11,0	↑ 12,1	↑ 11,3	↑ 11,9
Inversión pública 1/	↑ 10,5	↓ -22,9	↓ -26,5	↓ -9,7	↑ 12,2	↓ -16,2

1/ En términos reales.

2/ En empresas de 10 a más trabajadores situadas en la ciudad de Iquitos.

Fuentes: BCRP - Sucursal Iquitos, MINCETUR, SBS, MTPE y MEF.

**Perúpetro informó que el lote 67 (Loreto), a cargo de la compañía Perenco, ha iniciado la producción de petróleo crudo pesado, con 1 000 barriles diarios de petróleo (BDP); para el 2014 producirá 6 000 BDP; 12 000 BDP en el 2015, en el 2017 llegará a 35 000 BDP y posteriormente alcanzará su pico de producción de 60 000 BDP...**

---

- La empresa **Gilat to Home Perú** ganó la adjudicación del proyecto Integración Amazónica Loreto-San Martín a la Red Terrestre de Telecomunicaciones al solicitar al Estado US\$ 29,9 millones como financiamiento no reembolsable. Este proyecto consiste en el diseño e instalación de una red de micro ondas de alta capacidad para que el Adjudicatario preste los servicios de telefonía pública, acceso a internet e Intranet en banda ancha, a 50 mil habitantes que habitan en 70 localidades ubicadas entre la ciudad de Iquitos y la isla Santa Rosa (situada en la frontera de Colombia, Brasil y Perú).
- Posiblemente a fines del 2014 la petrolera francesa **PERENCO** licite la construcción del ducto de 200 km que permitirá transportar el crudo del lote 67 hasta la estación 5 del oleoducto norperuano. Para llegar a producir 60 mil barriles diarios de crudo en cuatro años es necesario iniciar la construcción de este ducto en el 2015, para que empiece a operar a finales del 2017. La inversión hasta ahora de la petrolera para empezar a producir es de US\$ 772 millones, y en el transcurso de enero espera tener ocho pozos operativos para alcanzar una producción de 6 mil barriles por día a fin de ese mes. El desafío que enfrentó para la producción no solo es logístico y ambiental sino también técnico, porque produce crudo de 11° a 16° API, que es muy pesado, mientras que el crudo Brent, de 32° API, es liviano.
- **Pluspetrol Norte** invertirá US\$ 6,4 millones en el lote 8, en un proyecto que consiste en la reinyección y obtención de 42 000 barriles de crudo generados por la perforación de tres pozos, así como por una mejora ambiental de instalaciones, ubicadas cerca de la plataforma Chambira 123. Por lo pronto la empresa ya recibió la aprobación de su plan de manejo ambiental.
- El Ministro de Transportes anunció en Yurimaguas, que recién en mayo de 2014 se iniciará la construcción del **Puerto de Yurimaguas**, con una inversión de más de US\$ 40 millones. En mayo de 2011 ProInversión entregó en concesión este puerto al Consorcio Portuario Yurimaguas, conformado por las empresas Construcción y Administración del Perú e Hidalgo & Hidalgo de Ecuador.
- En Yurimaguas (Loreto) se acaba de inaugurar la construcción de una carretera de 9 kilómetros de longitud, que conectará al nuevo **Puerto de Yurimaguas**, la cual demandó una inversión de S/. 30 millones.

El sector agropecuario creció 4,2 por ciento respecto a diciembre del año anterior, impulsado por la mayor producción agrícola, con lo cual, en el año 2013, la producción agropecuaria se expandió en 8,7 por ciento.

## Producción de principales productos agropecuarios 1/ (Toneladas)

Subsectores	Estructura Porcentual 2012 <sup>2/</sup>	Diciembre				Enero - Diciembre			
		2012	2013	Var. %	Contribución <sup>3/</sup>	2012	2013	Var. %	Contribución <sup>3/</sup>
<b>Agrícola</b>	<b>80,0</b>			<b>6,0</b>	<b>5,1</b>			<b>10,3</b>	<b>8,2</b>
<b>Orientado a la industria</b>	<b>13,1</b>			<b>13,5</b>	<b>2,7</b>			<b>26,7</b>	<b>3,5</b>
Caña de azúcar	2,5	13 908	13 901	-0,1	0,0	163 313	162 717	-0,4	0,0
Palma aceitera	3,1	7 975	12 876	61,5	1,5	85 850	110 106	28,3	0,9
Maíz amarillo duro	7,2	20 135	22 418	11,3	1,7	79 327	109 251	37,7	2,7
Cacao	0,3	201	91	-54,7	-0,5	614	442	-28,0	-0,1
<b>Orientado al mercado interno</b>	<b>66,9</b>			<b>3,7</b>	<b>2,4</b>			<b>7,1</b>	<b>4,7</b>
Arroz cáscara	9,9	18 784	14 916	-20,6	-2,5	123 957	111 858	-9,8	-1,0
Yuca	25,3	39 838	51 563	29,4	7,3	332 656	392 558	18,0	4,6
Plátano	17,5	22 883	24 507	7,1	0,9	266 940	280 390	5,0	0,9
Maíz choclo	1,8	4 533	3 611	-20,3	-0,7	19 425	19 623	1,0	0,0
Piña	2,0	5 541	3 397	-38,7	-1,7	19 818	17 472	-11,8	-0,2
Otros	10,4	23 931	22 732	-10,3	-0,8	242 734	260 644	4,6	0,5
<b>Pecuaria</b>	<b>20,0</b>			<b>-5,6</b>	<b>-0,9</b>			<b>2,2</b>	<b>0,4</b>
Carne de aves <sup>4/</sup>	14,3	1 978	1 824	-7,8	-0,9	20 571	20 521	-0,2	0,0
Carne de cerdo <sup>4/</sup>	1,7	218	192	-11,9	-0,2	2 191	2 265	3,4	0,1
Carne de vacuno <sup>4/</sup>	1,2	101	117	15,8	0,1	1 254	1 399	11,6	0,1
Huevos	1,7	321	360	12,1	0,1	3 704	4 297	16,0	0,3
Leche	0,3	223	208	-6,7	0,0	2 765	2 542	-8,1	0,0
Otros	0,8	27	18	-14,5	-0,1	182	189	2,6	0,0
<b>Sector Agropecuario</b>	<b>100,0</b>			<b>4,2</b>	<b>4,2</b>			<b>8,7</b>	<b>8,7</b>

1/ Cifras preliminares

2/ A precios de 1994

3/ En punto porcentuales

4/ Peso neto

Fuente: Dirección del MINAGRI de Loreto

Elaboración: BCRP, Sucursal Iquitos. Departamento de Estudios Económicos.

- El **subsector agrícola** creció 6,0 por ciento, impulsado por el incremento de la producción de palma aceitera (61,5 por ciento), yuca (29,4 por ciento), maíz amarillo (11,3 por ciento) y plátano (7,1 por ciento), debido a mayores áreas cosechadas y factores climáticos favorables; pero parcialmente contrarrestado por la menor producción de arroz cáscara (-20,6 por ciento), por menores áreas sembradas en setiembre; y piña (-38,7 por ciento), por falta de inversiones. En el año 2013, este sub-sector avanzó en 10,3 por ciento.
- La **producción pecuaria** disminuyó 5,6 por ciento, inducida por el menor número de aves para la saca, cuya producción de carne cayó en 7,8 por ciento. En el periodo enero-diciembre, el sub-sector registró una expansión de 2,2 por ciento, respecto a similar periodo del año anterior, por la mayor producción de huevos y carne de vacuno.

El sector pesca registró una expansión de 15,9 por ciento interanual, debido a la abundancia de peces por factores hidrológicos. El desembarque de pescado para consumo humano creció 15,0 por ciento, por el mayor volumen de pescado fresco y salpreso.

### Producción pesquera 1/

(En TM)

	Diciembre		Var. %	Enero - Diciembre		Var. %
	2012	2013		2012	2013	
<b>Consumo Humano</b>	<b>568</b>	<b>653</b>	<b>15,0</b>	<b>8 891</b>	<b>8 572</b>	<b>-3,6</b>
<b>Fresco</b>	<b>436</b>	<b>522</b>	<b>19,7</b>	<b>6 727</b>	<b>7 049</b>	<b>4,8</b>
Llambina	55	86	56,4	533	601	12,8
Ractacara	56	65	16,1	372	386	3,8
Boquichico	93	105	12,9	1 838	1 739	-5,4
Palometa	68	14	-79,4	1 216	955	-21,5
Sardina	27	17	-37,0	321	386	20,2
Otras especies	137	235	71,5	2 447	2 982	21,9
<b>Salpreso</b>	<b>42</b>	<b>65</b>	<b>54,8</b>	<b>594</b>	<b>476</b>	<b>-19,9</b>
<b>Seco-salado</b>	<b>90</b>	<b>66</b>	<b>-26,7</b>	<b>1 570</b>	<b>1 047</b>	<b>-33,3</b>
<b>Ornamentales (Miles de unidades)</b>	<b>686</b>	<b>792</b>	<b>15,5</b>	<b>5 559</b>	<b>5 703</b>	<b>2,6</b>
Mercado Interno	4	28	600,0	175	258	47,4
Mercado Externo	682	764	12,0	5 384	5 445	1,1
Stock remanente y/o mortandad	0	0	-	0	0	-
<b>Sector Pesca 1/</b>			<b>15,9</b>			<b>-3,8</b>

1/ A precios de 1994. Cifras preliminares

Fuente: Dirección Regional de PRODUCE de Loreto.

Elaboración: BCRP, Sucursal Iquitos. Departamento de Estudios Económicos

- En diciembre, la actividad pesquera registró una expansión de 15,9 por ciento interanual, debido a la abundancia de peces por factores hidrológicos. El desembarque de pescado para consumo humano creció 15,0 por ciento, impulsado por el mayor volumen de pescado fresco y salpreso, pero parcialmente contrarrestado por la disminución del desembarque de pescado seco-salado (-26,7 por ciento). En el caso del pescado fresco influyó el mayor desembarque de llambina, ractacara, boquichico y otras especies.
- La comercialización de peces ornamentales vivos aumentó 15,5 por ciento, impulsada por las mayores ventas en el mercado interno y externo; las primeras crecieron 7,0 veces la cantidad registrada en diciembre 2012; y las segundas se expandieron en 12,0 por ciento.
- En el año 2013, la actividad pesquera continental disminuyó en 3,8 por ciento interanual, como resultado de la contracción del desembarque de pescado para consumo humano (-3,6 por ciento), pero parcialmente contrarrestada por la expansión de la venta de peces ornamentales vivos (2,6 por ciento).

La producción fiscalizada de petróleo crudo creció 7,4 por ciento interanual en diciembre, por la mayor producción en los lotes 8; 31-B; 31-E y el inicio del aporte del lote 67. En el año 2013, la producción de petróleo acumuló una caída de 2,3 por ciento.

## Sector Hidrocarburos 1/

(Var. % real respecto al mismo periodo del año anterior)

Hidrocarburo	Estructura Porcentual 2012 <sup>1/</sup>	Diciembre			Enero - Diciembre		
		2012	2013	Var. %	2012	2013	Var. %
Petróleo crudo	100,0	755	811	7,4	9 276	9 065	-2,3
Sector Hidrocarburos <sup>1/</sup>	100,0			7,4			-2,3

1/ A precios de 1994.

Fuente: PerúPetro S.A

Elaboración: BCRP, Sucursal Iquitos. Departamento de Estudios Económicos

- La **producción fiscalizada de petróleo crudo** fue de 811 mil barriles en diciembre 2013, volumen mayor en 56 mil barriles (7,4 por ciento) respecto a similar mes del año anterior, como resultado de la mayor producción de los lotes 8; 31-B; 31-E y el inicio del aporte productivo del lote 67.
- El **precio promedio del petróleo crudo** en diciembre fue US\$/bl. 97,8, mayor en 4,2 por ciento respecto del mes anterior, asociado a la mayor demanda por factores climáticos adversos en Europa y Estados Unidos.

## Crecimiento de la producción fiscalizada de petróleo crudo 1/

(Var. % real respecto a similar mes del año anterior)

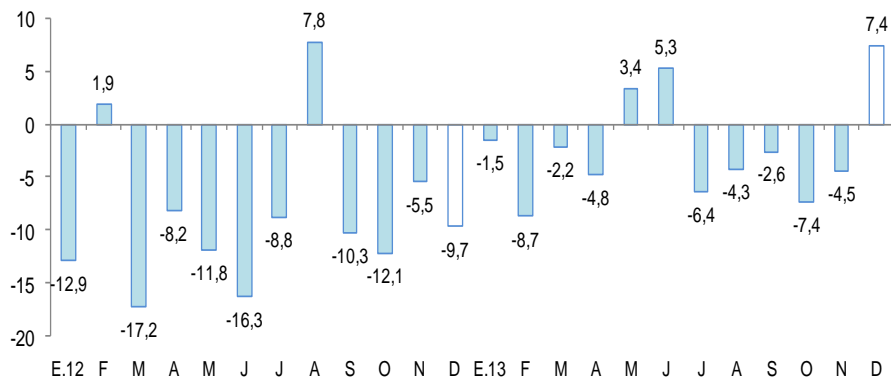

Fuente: PerúPetro S.A.

Elaboración: BCRP, Sucursal Iquitos. Departamento de Estudios Económicos.

## Cotización internacional de petróleo

(US\$/bl. promedio mensual)

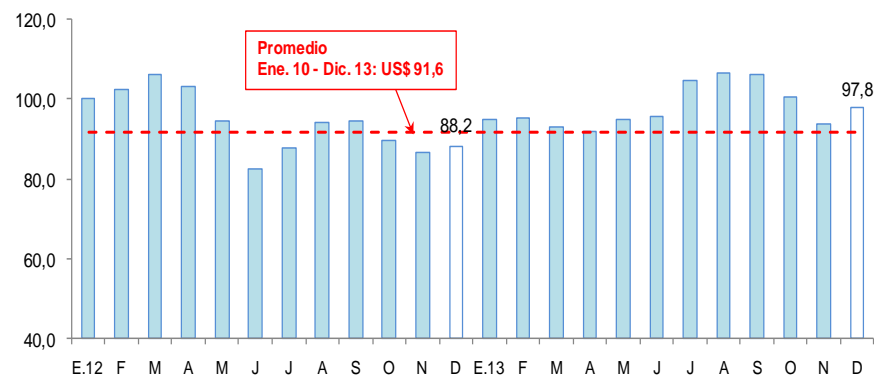

Fuente: Bloomberg

Elaboración: BCRP, Sucursal Iquitos. Departamento de Estudios Económicos.

La manufactura cayó 3,5 por ciento interanual en diciembre, debido al menor dinamismo de la industria primaria (-17,8 por ciento) y no primaria (-2,1 por ciento), con lo cual, en el año 2013 el sector acumuló una disminución de 4,1 por ciento.

## Producción manufacturera 1/

(Variación % real respecto al mismo periodo del año anterior)

Ramaz de actividad	Estructura % 2012 <sup>2/</sup>	Diciembre		Enero - Diciembre	
		Var. %	Contribución <sup>3/</sup>	Var. %	Contribución <sup>3/</sup>
<b>Manufactura Primaria</b>	<b>44,8</b>	<b>-17,8</b>		<b>-6,4</b>	
Productos Cárnicos	0,1	-1,1	0,0	59,6	0,0
Refinación de Petróleo	44,7	-17,9	-1,5	-6,6	-0,5
<b>Manufactura No Primaria</b>	<b>55,3</b>	<b>-2,1</b>		<b>-4,0</b>	
Conservas de Palmito	0,9	39,1	0,1	-43,8	-0,2
Productos lácteos	0,1	-1,1	0,0	7,8	0,0
Alimentos para animales	0,1	-21,1	0,0	-14,5	0,0
Productos de panadería	0,5	4,1	0,2	-13,7	-0,5
Bebidas malteadas	0,8	-58,1	-1,4	-24,2	-0,5
Bebidas gaseosas	10,1	-7,5	-1,2	1,7	0,3
Madera aserrada	30,3	-7,7	-2,1	-7,3	-2,6
Triplay	11,7	5,7	1,7	4,3	1,0
Oxígeno industrial	0,1	0,0	0,0	0,0	0,0
Mallas metálicas	0,0	63,3	0,0	-72,9	0,0
Motores para pozos	0,1	46,3	0,3	-23,7	-0,2
Bombas para pozos	0,3	3340,0	0,9	-32,8	-0,2
Motocicletas y motokar	0,2	-5,8	-0,4	-12,0	-0,9
<b>Sector Manufactura</b>	<b>100,0</b>	<b>-3,5</b>	<b>-3,5</b>	<b>-4,1</b>	<b>-4,1</b>

1/ Cifras preliminares.

2/ A precios de 1994.

3/ En base a la estructura porcentual de similar periodo de 2012.

Fuente: Gerencia Regional de Agricultura, Ministerio de la Producción y Empresas.

Elaboración: BCRP, Sucursal Iquitos. Departamento de Estudios Económicos.

- La **actividad manufacturera** registró una disminución de 3,5 por ciento respecto a diciembre del año anterior, debido a la contracción tanto de la industria primaria, como no primaria; asimismo, en el periodo enero-diciembre se contrajo en 4,1 por ciento interanual.
- La **industria primaria** disminuyó en 17,8 por ciento respecto a diciembre del año anterior, como resultado de la menor producción de productos cárnicos (-1,1 por ciento) y de derivados de petróleo (-17,9 por ciento); en el caso de derivados petróleo crudo influyó la menor disponibilidad de materia prima. La **industria no primaria** disminuyó en 2,1 por ciento, por el menor dinamismo de las ramas de actividad orientadas al mercado externo (madera aserrada), con excepción de conservas de palmito y triplay. También influyó la menor producción de las ramas orientadas al mercado interno, como bebidas malteadas, alimentos para animales, bebidas gaseosas, motocicletas y motokar.

## Crecimiento de la manufactura no primaria

(Variación % real respecto al mismo mes del año anterior)

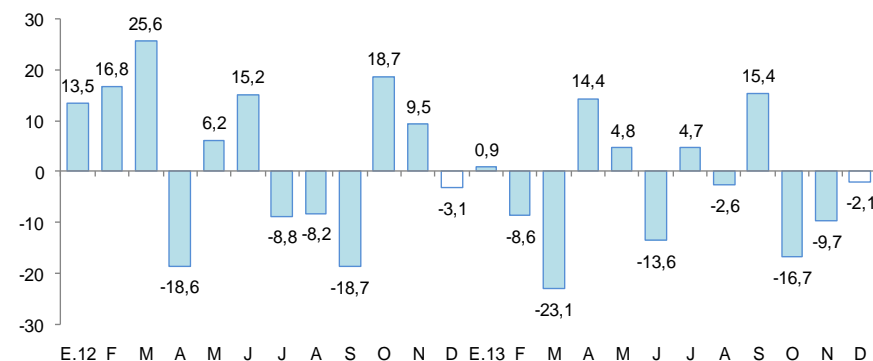

Fuente: BCRP, Sucursal Iquitos. Departamento de Estudios Económicos.



El empleo formal en las empresas de más de 10 trabajadores, en la ciudad de Iquitos, aumentó 0,8 por ciento interanual en diciembre. Asimismo, el número de afiliados activos del Sistema Privado de Pensiones creció 3,5 por ciento interanual, siguiendo su tendencia de desaceleración.

## Ciudad de Iquitos: Índice mensual de empleo en empresas privadas formales de 10 a más trabajadores (Octubre 2010 = 100)

Rama de Actividad	Diciembre			Enero - Diciembre <sup>4/</sup>		
	2012	2013	Var. %	2012	2013	Var. %
Primaria <sup>2/</sup>	104,2	94,1	-9,7	100,7	96,6	-4,1
Manufactura	107,7	103,2	-4,1	108,3	104,2	-3,8
Comercio	112,1	119,0	6,2	106,4	113,8	7,0
Transporte y Comunicaciones	104,4	112,0	7,3	101,8	109,7	7,8
Servicios <sup>3/</sup>	103,3	108,2	4,8	99,9	104,8	4,9
<b>Total</b>	<b>106,0</b>	<b>106,9</b>	<b>0,8</b>	<b>103,1</b>	<b>105,3</b>	<b>2,2</b>

Nota: La información corresponde al primer día de cada mes.

1/ Cifras preliminares.

2/ Conformada por las subramas agricultura, pesca e hidrocarburos.

3/ Conformada por las subramas servicios prestados a empresas, restaurantes y hoteles, establecimientos financieros, enseñanza, servicios sociales y comunales; y electricidad, gas y agua.

4/ Valor promedio.

Fuente: MTPE – Encuesta Nacional de Variación Mensual del Empleo (ENVME).

- El **empleo** en la ciudad de Iquitos, en empresas privadas formales de 10 a más trabajadores, aumentó 0,8 por ciento interanual en diciembre, con lo cual, acumuló una variación promedio de 2,2 por ciento para el año 2013. El incremento mensual del empleo formal se debió principalmente al requerimiento de más trabajadores en los sectores comercio (6,2 por ciento), transporte y comunicaciones (7,3 por ciento) y servicios (4,8 por ciento).
- Al término de diciembre, el **número total de afiliados activos al Sistema Privado de Pensiones (SPP)** fue de 135,8 miles, lo que representó el 2,5 por ciento del total nacional; asimismo fue mayor en 3,5 por ciento respecto a similar mes del año anterior e igual respecto a noviembre 2013. En el presente mes, 170 nuevos trabajadores se afiliaron al Sistema Privado de Pensiones y correspondieron a AFP Habitat.

## Ciudad de Iquitos: Crecimiento del empleo formal urbano (Var.% con respecto a similar mes del año anterior)

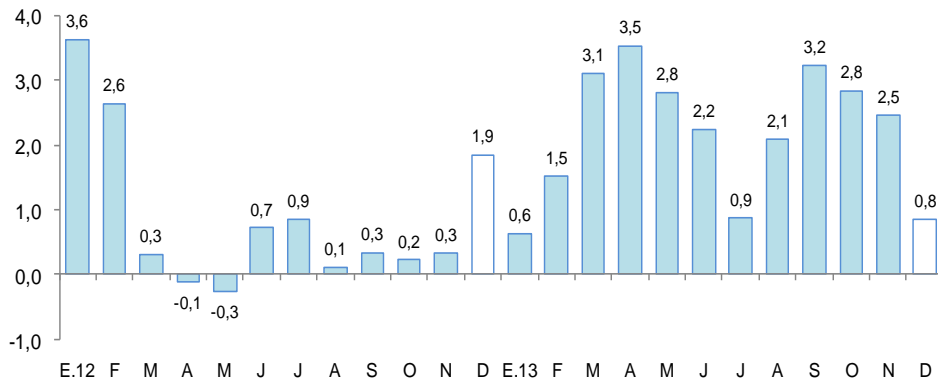

Fuente: MTPE – Encuesta Nacional de Variación Mensual del Empleo (ENVME).

## Crecimiento del número de afiliados activos del SPP (Var.% respecto a similar mes del año anterior)

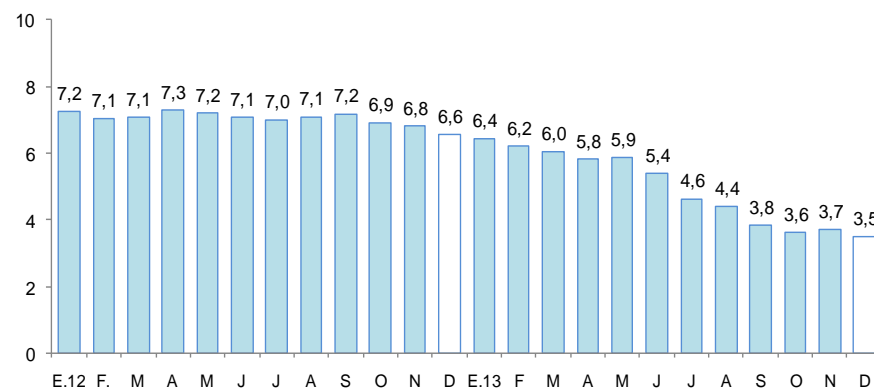

Fuente: SBS

El crédito directo total en Loreto (S/. 1 766 millones) creció 12,7 por ciento, en términos reales, respecto a igual mes del año 2012. El crédito hipotecario y de consumo registraron crecimientos de 11,9 por ciento y 10,5 por ciento, respectivamente.

## Crédito Directo del Sistema Financiero

(Saldos a fin de periodo en miles de nuevos soles)

	Estructura % Dic. 2013	Diciembre		Var. % real	Contribución <sup>1/</sup>
		2012	2013		
<b>Banco de la Nación</b>	<b>7,9</b>	<b>120 388</b>	<b>140 053</b>	<b>13,1</b>	<b>1,0</b>
<b>Agrobanco</b>	<b>0,6</b>	<b>0</b>	<b>11 432</b>	<b>n.d</b>	<b>0,7</b>
<b>Banca Múltiple</b>	<b>73,6</b>	<b>1 128 036</b>	<b>1 299 875</b>	<b>12,0</b>	<b>8,9</b>
<b>Instituciones no bancarias</b>	<b>17,8</b>	<b>274 552</b>	<b>314 547</b>	<b>11,4</b>	<b>2,1</b>
Cajas Municipales	13,4	209 871	236 689	9,6	
Cajas Rurales	0,5	4 333	7 965	78,7	
Edpymes	0,0	7 713	0	-100,0	
Financieras	4,0	52 635	69 894	29,1	
<b>Total</b>	<b>100,0</b>	<b>1 522 976</b>	<b>1 765 907</b>	<b>12,7</b>	<b>12,7</b>
Corporativo, gran y mediana empresa	35,8	521 975	631 662	17,6	6,0
Pequeña empresa	14,2	228 341	251 387	7,0	1,1
Microempresa	4,4	65 772	77 796	15,0	0,6
Consumo	38,5	597 787	679 450	10,5	4,1
Hipotecario	7,1	109 101	125 612	11,9	0,9
En moneda nacional	82,8	1 253 851	1 461 610	13,3	11,0
En moneda extranjera	17,2	269 125	304 298	9,9	1,8

<sup>1/</sup> En puntos porcentuales

Fuente: SBS.

- La **morosidad** en diciembre fue de 4,5 por ciento, 0,7 puntos porcentuales más, respecto al mismo mes de 2012. La morosidad en las Cajas Municipales (6,7 por ciento), se incrementó en 1,3 puntos porcentuales respecto a diciembre de 2012; mientras que, en la banca múltiple (4,3 por ciento) aumentó en 0,8 puntos porcentuales.

## Crecimiento del crédito directo del sistema financiero

(Var.% real con respecto a similar mes del año anterior)

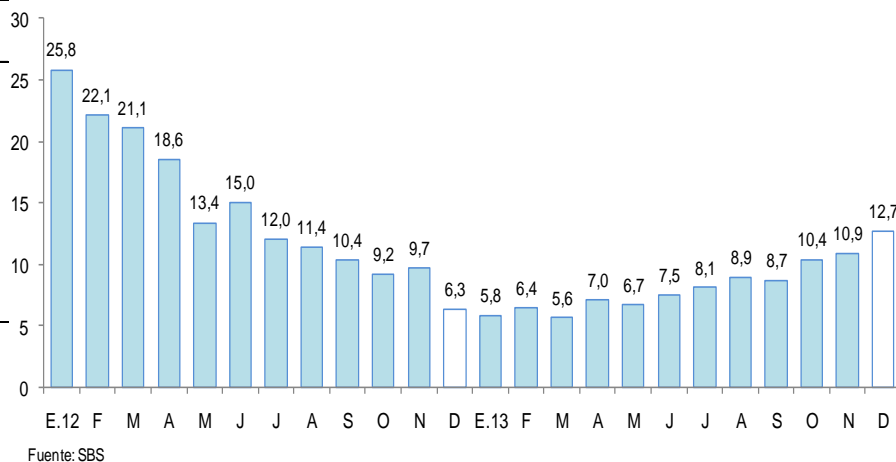

## Tasa de morosidad 1/

(Porcentaje del saldo total de crédito total)

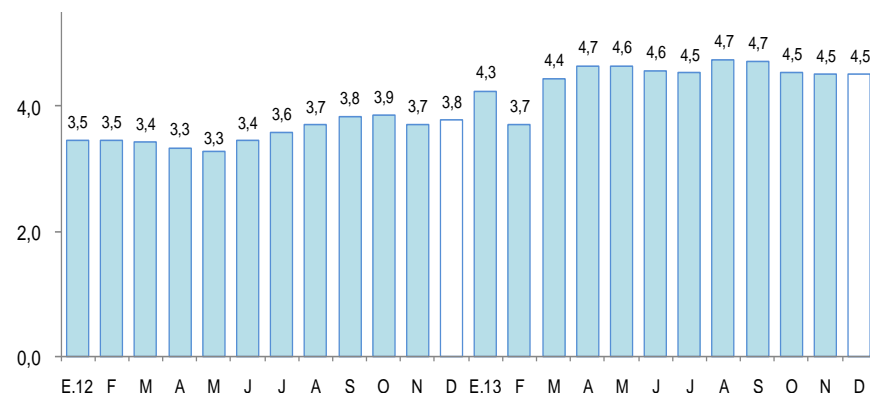

<sup>1/</sup> preliminar.  
Fuente: SBS

Los depósitos en el sistema financiero (S/. 914,8 millones) aumentaron 9,0 por ciento, en valores reales, respecto a diciembre del pasado año, por la mayor captación de depósitos a la vista y de ahorro. La expansión se registró en los depósitos en moneda nacional (8,2 por ciento) y en moneda extranjera (12,2 por ciento).

### Depósitos en el Sistema Financiero

(Saldos a fin de periodo en miles de nuevos soles)

	Estructura %	Diciembre		Var. % real	Contribución <sup>1/</sup>
	Dic. 2013	2012	2013		
<b>Banco de la Nación</b>	<b>16,5</b>	<b>132 245</b>	<b>150 932</b>	<b>11,0</b>	<b>1,8</b>
<b>Banca Múltiple</b>	<b>63,4</b>	<b>511 506</b>	<b>580 173</b>	<b>10,3</b>	<b>6,4</b>
<b>Instituciones no bancarias</b>	<b>20,1</b>	<b>172 443</b>	<b>183 731</b>	<b>3,6</b>	<b>0,8</b>
Cajas Municipales	19,9	170 817	182 115	3,6	
Cajas Rurales	0,0	380	0	-100,0	
Financieras	0,2	1 246	1 616	26,1	
<b>Total</b>	<b>100,0</b>	<b>816 194</b>	<b>914 836</b>	<b>9,0</b>	<b>9,0</b>
Vista	32,5	261 101	296 954	10,6	3,4
Ahorro	33,3	255 914	304 269	15,6	4,9
Plazo	34,3	299 180	313 613	1,9	0,7
En moneda nacional	79,7	655 530	729 435	8,2	6,6
En moneda extranjera	20,3	160 664	185 401	12,2	2,4

1/ En puntos porcentuales

Fuente: SBS.

### Crecimiento de los depósitos en el sistema financiero

(Var.% real con respecto a similar mes del año anterior)

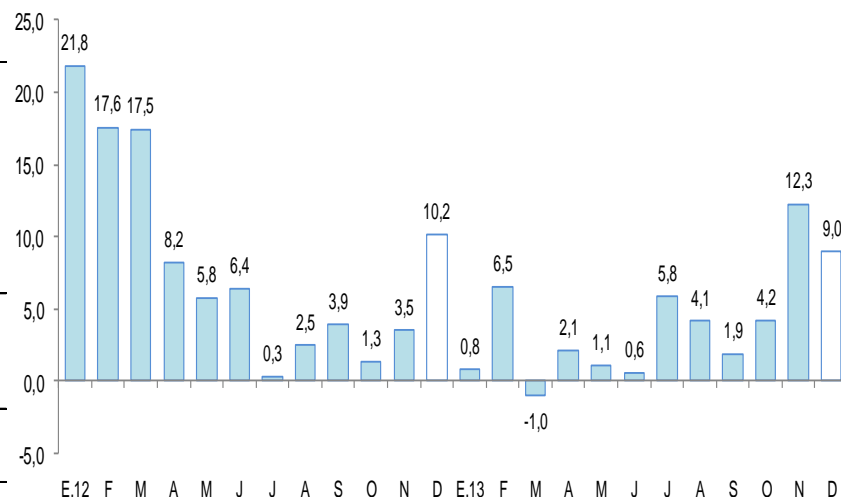

Fuente: SBS.



La inversión pública disminuyó en 16,2 por ciento interanual en diciembre, en términos reales. Asimismo, en el año 2013, la inversión pública acumuló una disminución de 11,6 por ciento.

## Inversión pública 1/

(En miles de nuevos soles)

	Diciembre			Enero - Diciembre		
	2012	2013	Var. % real	2012	2013	Var. % real
Gobierno Nacional	12 655	18 843	44,8	146 329	112 651	-25,4
Gobierno Regional	81 935	58 428	-30,7	408 221	310 685	-25,9
Gobiernos Locales	69 726	64 387	-10,2	310 371	362 975	13,7
<b>Total</b>	<b>164 316</b>	<b>141 658</b>	<b>-16,2</b>	<b>864 921</b>	<b>786 311</b>	<b>-11,6</b>

1/ Información actualizada al 24 de febrero de 2014.

2/ Comprende la adquisición de activos no financieros.

Fuente: Ministerio de Economía y Finanzas.

Elaboración: BCRP, Sucursal Iquitos. Departamento de Estudios Económicos.

## Crecimiento de la inversión pública

(Var.% real con respecto a similar mes del año anterior)

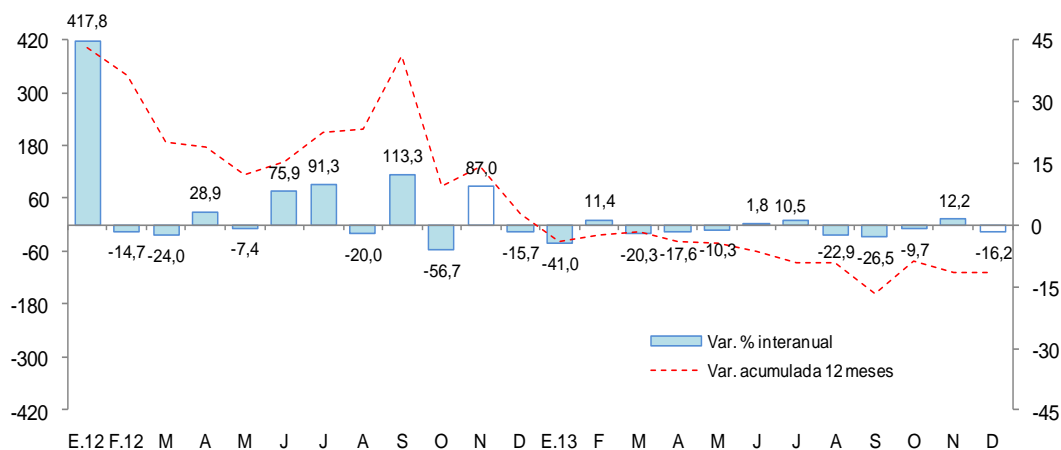

- La **inversión pública** de Loreto, correspondiente a los tres niveles de gobierno, disminuyó en 16,2 por ciento interanual en diciembre, como resultado de la contracción de la inversión del Gobierno Regional (-30,7 por ciento) y gobiernos locales (-10,2 por ciento), pero parcialmente contrarrestada por el crecimiento de la inversión del Gobierno Nacional (44,8 por ciento) . En el año 2013, la inversión pública disminuyó 11,6 por ciento interanual.
- Entre los principales proyectos que viene ejecutando el Gobierno Nacional, destaca la construcción del acceso (carretera) al nuevo puerto de Yurimaguas, por el cual en el mes de diciembre desembolsó un monto de S/. 5,4 millones. El Gobierno Regional desembolsó S/. 16,2 millones, para el mejoramiento y ampliación del sistema de alcantarillado e instalación de la planta de tratamiento de aguas residuales de Iquitos; y S/. 15,5 millones en salud, para mejoramiento de la capacidad resolutive de centros de salud y, prevención y control del cáncer de mamas en el Hospital Regional.
- Los gobiernos locales vienen ejecutando obras de transporte por S/. 22,0 millones, en mejoramiento de avenidas urbanas, caminos vecinales, carreteras vecinales y veredas peatonales; y de saneamiento por S/. 19,6 millones, en mejoramiento y ampliación de sistemas de agua potable y alcantarillado y tratamiento de aguas residuales, como el ejecutado en la localidad de Intuto, distrito de El Tigre, provincia de Loreto.