



BANCO CENTRAL DE RESERVA DEL PERÚ
SUCURSAL IQUITOS

SÍNTESIS ECONÓMICA DE UCAYALI
OCTUBRE 2012 ^{1/}

DEPARTAMENTO DE ESTUDIOS ECONÓMICOS

CONTENIDO

	<u>Página</u>
RESEÑA INTRODUCTORIA	03
I. ACTIVIDAD PRODUCTIVA	04
1.1. Producción.....	04
1.1.1. Producción agropecuaria.....	04
1.1.2. Producción pesquera.....	07
1.1.3. Producción de hidrocarburos.....	07
1.1.4. Producción manufacturera.....	08
1.1.5. Electricidad y agua.....	09
1.1.6. Turismo.....	10
II. SECTOR EXTERNO	10
2.1. Exportaciones.....	10
2.2. Importaciones.....	11
III. FINANZAS PÚBLICAS	11
3.1. Ingresos recaudados.....	11
3.2. Gobierno central.....	11
3.3. Gobierno regional.....	12
3.4. Gobierno local.....	14
IV. MONEDA Y CRÉDITO	16
4.1. Depósitos del sistema financiero.....	16
4.2. Crédito del sistema financiero.....	17
V. INFORMACIÓN ESTADÍSTICA	20
Anexo N° 1: Producción agropecuaria.....	21
Anexo N° 2: Siembras agrícolas por campaña.....	22
Anexo N° 3: Cosechas agrícolas.....	23
Anexo N° 4: Producción pesquera.....	24
Anexo N° 5: Producción de madera rolliza.....	25
Anexo N° 6: Producción de madera aserrada.....	26
Anexo N° 7: Producción de hidrocarburos líquidos y gas.....	27
Anexo N° 8: IVF de la producción manufacturera.....	27
Anexo N° 9: Variación porcentual del IVF producción manufacturera.....	28
Anexo N° 10: Producción de energía eléctrica y agua potable.....	28
Anexo N° 11: Arribos y pernoctaciones a establecimientos de hospedaje.....	29
Anexo N° 12: Empleo urbano en empresas de 10 y más trabajadores – Pucallpa.....	29
Anexo N° 13 y 14: Exportaciones por productos y bloques económicos.....	30 y 31
Anexo N° 15: Ingresos recaudados en Ucayali.....	32
Anexo N° 16: Ejecución de ingresos del gobierno regional.....	33
Anexo N° 17: Ejecución de gastos del gobierno regional.....	34
Anexo N° 18: Programa de inversiones del gobierno regional.....	35
Anexo N° 19: Depósitos y obligaciones del sistema financiero por entidad.....	36
Anexo N° 20: Depósitos y obligaciones del sistema financiero según modalidad.....	37
Anexo N° 21: Depósitos y obligaciones del SF por tipo y denominación.....	37
Anexo N° 22: Crédito del sistema financiero.....	38
Anexo N° 23: Cartera pesada en el sistema financiero.....	39
VI. FICHA TÉCNICA	40

DIRECCIÓN EN INTERNET

<http://www.bcrp.gob.pe/proyeccion-institucional/sucursales/iquitos/ucayali.html>

RESEÑA INTRODUCTORIA

En el periodo enero-octubre el **indicador de actividad económica** contribuyó con 12,7 puntos porcentuales en la actividad económica departamental, inducido por el desempeño positivo de los sectores económicos: electricidad y agua, hidrocarburos, agropecuario, servicios financieros y servicios gubernamentales.

En la **actividad turística** se registró 17 133 arribos de turistas a Pucallpa y 34 862 pernотaciones, superiores en 5,9 y 8,6 por ciento, cada caso, respecto a octubre del año anterior, impulsados por el mayor flujo de turistas nacionales y extranjeros, con ello, en el periodo enero-octubre 2012, ambos indicadores registraron resultados positivos.

Las **exportaciones FOB** de Ucayali (US\$ 4,1 millones) aumentaron 20,4 por ciento frente a octubre 2011, como resultado de los mayores volúmenes exportados de maderas, pescado seco-salado y semillas de kudzu. En el periodo enero-octubre acumularon US\$ 32,8 millones, menores en 2,3 por ciento frente a similar periodo del año anterior. Las **importaciones** no registraron monto alguno en octubre, con lo cual, en el periodo enero-octubre acumularon US\$ 15,0 mil, por la compra de insumos para la agricultura.

Los **ingresos recaudados** en Ucayali sumaron S/. 27,3 millones, superiores en 15,1 por ciento, en valores reales, respecto a octubre 2011, impulsados por la mayor recaudación de los impuestos a los ingresos y del impuesto general a las ventas interno. En el periodo enero-octubre acumularon S/. 261,1 millones, superiores en S/. 36,2 millones respecto a similar periodo de 2011.

La **inversión** ejecutada por los tres niveles de gobierno en Ucayali fue de S/. 41,9 millones, superior en S/. 6,7 millones frente a octubre 2011. La inversión del gobierno regional aumentó S/. 4,8 millones y la de los gobiernos locales avanzó S/. 4,7 millones, pero la del Gobierno Central cayó en S/. 2,8 millones. En el periodo enero-octubre la inversión aumentó S/. 34,9 millones.

Al 31 de octubre, el **saldo de depósitos** en el sistema financiero de Ucayali alcanzó S/. 348,7 millones, registrando un incremento real anual de 11,3 por ciento. El saldo de **colocaciones** ascendió a S/. 1 044,0 millones, experimentando una expansión real anual de 18,3 por ciento. La **cartera atrasada** alcanzó el 3,9 por ciento de las colocaciones brutas totales, mayor en 0,1 puntos porcentuales con relación a octubre del año anterior.

I. ACTIVIDAD PRODUCTIVA

1.1. Producción

En el periodo enero-octubre el indicador de actividad económica contribuyó con 12,7 puntos porcentuales en la actividad económica departamental, inducido por el desempeño positivo de electricidad y agua, hidrocarburos, agropecuario, servicios financieros y servicios gubernamentales.

Los sectores económicos con mayor crecimiento fueron: electricidad y agua (89,6 por ciento), hidrocarburos (45,0 por ciento) y agropecuario (36,7 por ciento). En el caso de

electricidad y agua, influyó el dinamismo de ambos servicios; en agropecuario, la mayor producción de plátano, yuca, palma aceitera, maíz y papaya, y la mayor cantidad de especies pecuarias para la saca; y el caso de hidrocarburos se debió a la mayor producción de gas natural y de líquidos de gas natural.

En cambio, la contracción del sector pesca continental se explicó por factores hidrológicos; y en manufactura influyó la menor producción de madera aserrada.

CUADRO N° 1
INDICADOR DE ACTIVIDAD ECONÓMICA REGIONAL 1/ 2/
(Variación porcentual respecto a similar periodo del año anterior)

Sector	Ponderación 3/	ENERO-OCTUBRE 2012
Agropecuario	18,6	36,7
Agrícola		45,3
Pecuario		11,3
Pesca	0,7	-21,9
Hidrocarburos	2,3	45,0
Manufactura	15,1	-8,7
Primaria		2,0
No primaria		-9,6
Electricidad y agua	5,1	89,6
Servicios gubernamentales	9,2	15,1
Servicios financieros	1,8	18,2
Total	52,8	12,7

1/ Es un indicador parcial de la actividad económica de la región que, alcanza una cobertura de 52,8 por ciento del valor agregado bruto de la producción regional, según cifras del INEI.

2/ Actualizado con información al 26 de diciembre de 2012.

3/ Considera la estructura productiva de la región para el año 2007 según cifras del INEI. En el caso de los servicios financieros se considera como ponderación el promedio nacional (1,8 por ciento)

Fuente: Direcciones Regionales del MINAG, Dirección Regional de la Producción y empresas, Perupetro, MINEM, EMAPA Coronel Portillo, MEF, Gobierno Regional de Ucayali y SBS.

Elaboración: BCRP. Sucursal Iquitos

1.1.1. Producción agropecuaria

El valor bruto de la producción agropecuaria se expandió 32,8 por ciento respecto a octubre del año anterior, tras superar los efectos de las inundaciones del año anterior, impulsado por el mayor dinamismo de ambos

sub-sectores (agrícola y pecuario) pues continuaron mostrando resultados positivos. Con ello, en el periodo enero-octubre el valor bruto de la producción agropecuaria acumuló un crecimiento de 36,7 por ciento.

CUADRO N° 2
VALOR BRUTO DE PRODUCCIÓN AGROPECUARIA 1/
(Variación porcentual real 2/)

	OCTUBRE	ENERO-OCTUBRE
	2012	2012
Sub.-sector agrícola	42,7	45,3
Sub.-sector pecuario	1,6	11,3
Sector agropecuario	32,8	36,7

1/ Cifras preliminares.

2/ Respecto al mismo mes o periodo del año anterior.

Fuente: Dirección Regional de Agricultura de Ucayali.

Elaboración: BCRP. Sucursal Iquitos. Departamento de Estudios Económicos.

El valor bruto de la producción agrícola creció 42,7 por ciento, impulsado en particular por el incremento de la producción de plátano (12 746 toneladas), palma aceitera (2 621 toneladas) y yuca (1 406 toneladas). En los casos de yuca y plátano por mayores áreas cosechadas; y en el caso de palma

aceitera influyeron las nuevas plantaciones en producción y las buenas prácticas culturales por parte de los agricultores.

En el periodo enero-octubre de 2012, el valor bruto de la producción agrícola acumuló un crecimiento de 45,3 por ciento.

**CUADRO Nº 3
PRODUCCIÓN DE PRINCIPALES PRODUCTOS AGRÍCOLAS 1/
(Toneladas)**

CULTIVO	OCTUBRE		Var. %	ENERO- OCTUBRE		Var. %
	2011	2012		2011	2012	
Arroz cáscara	2 101	2 129	1,3	21 556	18 272	-15,2
Plátano	15 751	28 497	80,9	174 407	270 886	55,3
Yuca	3 665	5 071	38,4	47 184	96 333	104,2
Papaya	2 423	3 034	25,2	21 991	26 818	21,9
Caña de azúcar	1 721	1 827	6,2	21 519	20 967	-2,6
Maíz amarillo	2 914	2 103	-27,8	14 129	22 073	56,2
Palma aceitera	8 136	10 757	32,2	57 182	81 587	42,7

1/ Cifras preliminares.

Fuente: Dirección Regional de Agricultura de Ucayali.

Elaboración: BCRP. Sucursal Iquitos. Departamento de Estudios Económicos.

**GRÁFICO Nº 1
PARTICIPACIÓN EN EL VBP
AGRICOLA
ENERO-OCTUBRE 2012**

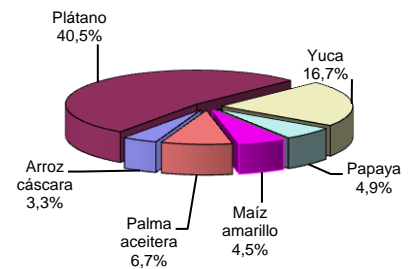

Los precios en chacra de productos agrícolas tuvieron un comportamiento variado, así los que más subieron fueron caña de azúcar (160,0 por ciento) y plátano (64,0 por ciento); en el caso de caña de azúcar por la operación de un proyecto privado que está

empujando hacia arriba el precio, y en el caso de plátano por la escasez que se registró el año anterior; en ese año subieron los precios, el cual, se mantiene en el presente año. En cambio, disminuyeron los precios de maíz y arroz, ambos por la abundancia en la zona.

**CUADRO Nº 4
PRECIOS EN CHACRA DE PRINCIPALES PRODUCTOS
AGRÍCOLAS
(Nuevos soles por kilogramo)**

	OCTUBRE		Var. %
	2011	2012	
Arroz cáscara	0,64	0,57	-10,9
Plátano	0,25	0,41	64,0
Yuca	0,28	0,29	3,6
Caña de azúcar	0,05	0,13	160,0
Maíz amarillo duro	0,86	0,71	-17,4
Papaya	0,32	0,32	0,0
Palma aceitera	0,61	0,61	0,0

Fuente: Dirección Regional de Agricultura de Ucayali.

Elaboración: BCRP. Sucursal Iquitos. Departamento de Estudios Económicos.

Las siembras totalizaron 5,3 mil hectáreas en octubre (continúa la campaña grande en áreas de altura y restingas altas), superficie mayor en 10,5 por ciento a la registrada en similar mes de la campaña anterior, debido a la disponibilidad de semillas y áreas aptas.

por disponibilidad de plantones para instalar en campo definitivo; yuca (250 hectáreas) y plátano (227 hectáreas), por disponibilidad de semilla y áreas aptas. En cambio, cayeron las áreas sembradas de maíz (-711 hectáreas), por menores áreas aptas y bajo precio en chacra, además no hay semilla certificada.

Este mes se registró un crecimiento generalizado, con excepción de maíz y frijol chichayo; en particular aumentaron las áreas sembradas de palma aceitera (445 hectáreas),

La preparación de los terrenos de altura y la presencia de lluvias favoreció las siembras de cultivos transitorios y permanentes.

**CUADRO Nº 5
SUPERFICIE SEMBRADA (Has.) 1/**

	OCTUBRE		Var. %	CAMPAÑA AGRÍCOLA 2/		Var. %
	2011	2012		2011-2012	2012-2013	
-Arroz cáscara	1 221	1 237	1,3	3 506	3 050	-13,0
-Maíz amarillo duro	1 903	1 192	-37,4	5 558	3 666	-34,0
-Frijol grano seco	0	1	-	8	2	-75,0
- Frijol caupi	8	1	-87,5	21	2	-90,5
-Algodón	0	5	-	0	7	-
-Plátano	251	478	90,4	667	1 679	151,7
-Yuca	686	936	36,4	2 199	2 862	30,2
-Palma aceitera	55	500	809,1	55	1 436	2 510,9
-Papaya	32	114	256,3	75	349	365,3
-Caña de azúcar	55	117	112,7	118	350	196,6
-Cacao	245	325	32,7	932	1 081	16,0
-Café	28	37	32,1	300	71	-76,3
-Otros	312	358	14,7	827	966	16,8
TOTAL	4 796	5 301	10,5	14 266	15 521	8,8

1/ Cifras preliminares.

2/ Periodo agosto-octubre 2012.

Fuente: Dirección Regional de Agricultura de Ucayali.

Elaboración: BCRP. Sucursal Iquitos. Departamento de Estudios Económicos.

El valor bruto de la producción pecuaria avanzó 1,6 por ciento respecto a octubre del año anterior, debido al mayor número de animales para la saca; en particular aumentó la producción de leche (76 toneladas) y huevos

(25 toneladas); pero contrarrestado, en parte, por la disminución de la carne de vacuno. En el periodo enero-octubre el valor bruto de la producción pecuaria avanzó 11,3 por ciento frente a similar periodo del año anterior.

**CUADRO Nº 6
PRODUCCIÓN PECUARIA 1/
(Toneladas)**

ESPECIES	OCTUBRE		Var. % Real	ENERO-OCTUBRE		Var. % Real
	2011	2012		2011	2012	
Carne de aves	871	874	0,3	9 072	10 614	17,0
Carne de porcino	95	95	0,0	889	909	2,2
Carne de vacuno	144	140	-2,8	1 338	1 287	-3,8
Carne de ovino	2	1	-50,0	22	19	-13,6
Leche	426	502	17,8	4 248	4 254	0,1
Huevos	385	410	6,5	3 161	3 438	8,8
Total pecuario	1 923	2 022	1,6	18 730	20 521	11,3

1/ Cifras preliminares.

Fuente: Dirección Regional de Agricultura de Ucayali.

Elaboración: BCRP. Sucursal Iquitos. Departamento de Estudios Económicos.

**GRÁFICO Nº 2
PARTICIPACIÓN EN EL VBP
PECUARIO
ENERO-OCTUBRE 2012**

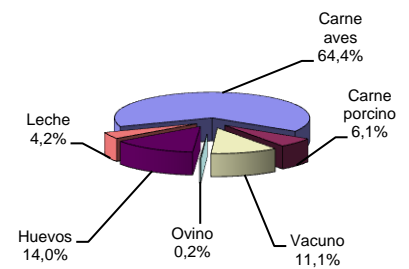

Respecto a los fenómenos meteorológicos, el clima se presentó con nueve días de lluvias ligeras, que durante el mes acumularon 188,21 mm. Las temperaturas fueron altas, la mínima fue de 22,4 °C y la máxima de 33,4 °C.

En cuanto a los fenómenos hidrológicos, el río Ucayali entró en época de creciente (aumento de caudal), con lo cual registró un

nivel promedio de 140,840 msnm, pero menor al registrado en similar mes del año anterior.

Estos factores climáticos (pocas lluvias y creciente inicial de los ríos) fueron favorables para la preparación de los terrenos en áreas de altura y restingas altas. Sin embargo, no se tuvo apoyo con maquinaria agrícola, debido a la ausencia de tractores operativos.

**GRÁFICO Nº 3
NIVEL DEL AGUA DEL RÍO UCAYALI**

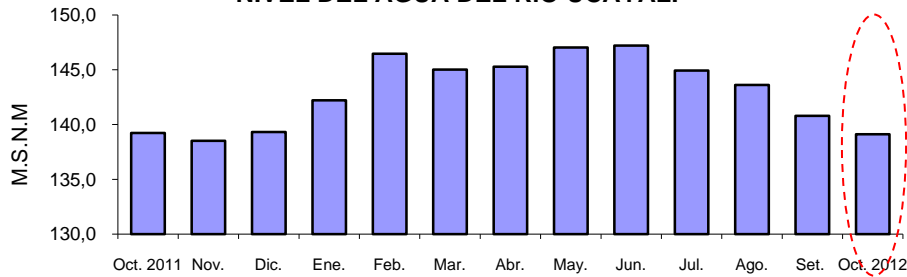

Fuente: Dirección Regional de Agricultura de Ucayali.
Elaboración: BCRP. Sucursal Iquitos. Departamento de Estudios Económicos

1.1.2. Producción pesquera

El desembarque de pescado para consumo humano fue de 458 toneladas, menor en 6,5 por ciento respecto a octubre del año anterior, como resultado de la escasez de peces en los ríos por factores hidrológicos. El desembarque de pescado fresco disminuyó en 89 toneladas, mientras el de seco-salado aumentó 57 toneladas. En el caso de pescado

fresco por la escasez generalizada de todas las especies de peces, con excepción de boquichico y palometa.

En el periodo enero-octubre el desembarque de pescado para consumo humano cayó en 21,9 por ciento frente a similar periodo de 2011, por menor ingreso de pescado fresco.

**CUADRO Nº 7
PRODUCCIÓN PESQUERA CONTINENTAL
(Toneladas)**

	OCTUBRE		Var. %	ENERO – OCTUBRE		Var. %
	2011	2012		2011	2012	
I. Fresco	437	348	-20,4	3 990	2 546	-36,2
-Chiu Chiu	18	0	-100,0	131	21	-84,0
-Boquichico	63	212	236,5	1 093	1 228	12,4
-Llambina	35	0	-100,0	227	102	-55,1
-Ractacara	1	0	-100,0	36	8	-77,8
-Palometa	2	45	2 150	284	248	-12,7
-Sardina	46	15	-67,4	359	113	-68,5
-Otras especies	272	76	-72,1	1 860	826	-55,6
II. Seco-salado	53	110	107,5	941	1 305	38,7
Total desembarque	490	458	-6,5	4 931	3 851	-21,9

Fuente: Dirección Regional de la Producción de Ucayali.
Elaboración: BCRP. Sucursal Iquitos. Departamento de Estudios Económicos.

1.1.3. Producción de hidrocarburos

La producción fiscalizada de hidrocarburos avanzó 25,7 por ciento respecto a octubre del año anterior, debido a la mayor producción tanto de gas natural (42,4 por ciento), como de hidrocarburos líquidos en el lote 31-C (4,9

por ciento), por mayores pedidos de las termoeléctricas. En el periodo enero-octubre la producción fiscalizada de hidrocarburos registró un incremento de 45,0 por ciento frente a similar periodo del año anterior.

**CUADRO Nº 8
PRODUCCIÓN DE HIDROCARBUROS**

	OCTUBRE		Var. %	ENERO-OCTUBRE		Var. %
	2011	2012		2011	2012	
GAS NATURAL 1/	832	1 185	42,4	5 378	9 982	85,6
Aguaytía Energy (Lote 31-C)	832	1 185	42,4	5 378	9 982	85,6
HIDROCARBUROS LÍQUIDOS 2/	81	85	4,9	745	817	9,7
Aguaytía Energy (lote 31-C, LGN)	81	85	4,9	745	817	9,7
Total hidrocarburos			25,7			45,0

1/ millones de pies cúbicos.

2/ miles de barriles.

Fuente: Perúpetro S.A.

Elaboración. BCRP. Sucursal Iquitos. Departamento de Estudios Económicos.

GRÁFICO N° 4
PRODUCCIÓN DE GAS NATURAL
(Millones de pies cúbicos)

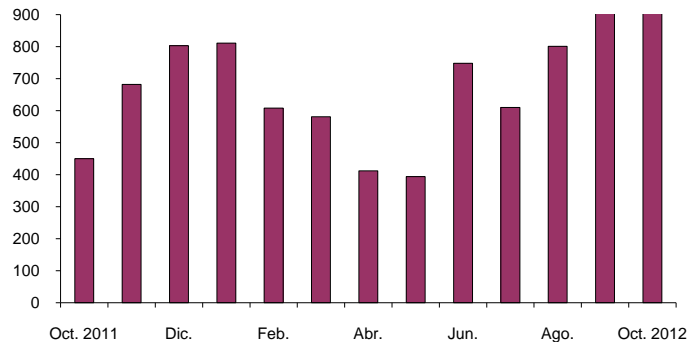

Fuente: Perúpetro S.A.

1.1.4. Producción manufacturera

La actividad manufacturera se contrajo en 18,3 por ciento respecto a octubre del año anterior, como resultado del menor dinamismo de la industria no primaria. En el

periodo enero-octubre registró una disminución de 8,7 por ciento frente a similar periodo del año anterior, debido a la contracción de la industria no primaria.

CUADRO N° 9
VALOR BRUTO DE LA PRODUCCIÓN DEL SECTOR MANUFACTURA
(Variación real) 1/

	OCTUBRE		ENERO – OCTUBRE	
	2011	2012	2011	2012
Manufactura primaria	10,8	3,7	-2,1	2,0
Manufactura no primaria	35,3	-20,1	44,8	-9,6
Total	33,1	-18,3	39,5	-8,7

1/ Respecto al mismo mes o periodo del año anterior.

Fuente: Dirección Regional de la Producción de Ucayali y Encuesta a Empresas Industriales.

Elaboración: BCRP. Sucursal Iquitos. Departamento de Estudios Económicos.

Sub-sector manufactura primaria

La industria primaria avanzó 3,7 por ciento, impulsada por la mayor producción de derivados de petróleo crudo, en particular gas maple, gasolina natural, turbo A-1, petróleo

residual maple y gasolina de 84 octanos. En el periodo enero-octubre de 2012, el sub-sector manufactura primaria acumuló un crecimiento de 2,0 por ciento.

CUADRO N° 10
ÍNDICE DE VOLUMEN FÍSICO DE LA MANUFACTURA PRIMARIA

CIIU	RAMAS DE ACTIVIDAD	OCTUBRE		Var. % Real	ENERO – OCTUBRE		Var. % Real
		2011	2012		2011	2012	
2320	Refinación de petróleo	93,6	97,1	3,7	85,8	87,5	2,0
	Total	93,6	97,1	3,7	85,8	87,5	2,0

Fuente: Dirección Regional de la Producción de Ucayali y Encuesta a Empresas Industriales.

Elaboración: BCRP. Sucursal Iquitos. Departamento de Estudios Económicos.

Sub-sector manufactura no primaria

La industria no primaria disminuyó 20,1 por ciento, como resultado de la menor producción de madera aserrada, calaminas y bebidas malteadas; en el caso de madera aserrada por la menor disponibilidad de materia prima y en el caso de calaminas por mayor stock de productos terminados. Estos

resultados fueron atenuados parcialmente por la mayor producción de bebidas gaseosas.

En el periodo enero-octubre de 2012, la industria no primaria registró una contracción de 9,6 por ciento, como resultado del menor volumen de producción de madera aserrada.

CUADRO Nº 11
ÍNDICE DE VOLUMEN FÍSICO DE LA MANUFACTURA NO PRIMARIA

CIUU	RAMAS DE ACTIVIDAD	OCTUBRE		Var. % Real	ENERO – OCTUBRE		Var. % Real
		2011	2012		2011	2012	
1553	Bebidas malteadas	141,1	134,1	-5,0	118,6	135,7	14,4
1554	Bebidas gaseosas	100,3	190,1	89,5	128,3	163,6	27,5
2010	Madera aserrada	106,2	47,9	-54,9	90,8	52,7	-42,0
2899	Calaminas	162,9	113,4	-30,4	142,2	145,1	2,0
Total		123,0	98,3	-20,1	107,4	97,1	-9,6

Fuente: Dirección Regional de la Producción de Ucayali y Encuesta a Empresas Industriales.
Elaboración: BCRP. Sucursal Iquitos. Departamento de Estudios Económicos.

1.1.5. Electricidad y agua

El sector electricidad y agua creció 43,4 por ciento respecto a octubre del año anterior, debido a la mayor producción tanto de electricidad como de agua; en el caso de electricidad influyó la mayor generación de la central térmica de Aguaytía. Ucayali está conectado al Sistema Eléctrico Interconectado

Nacional (SEIN), del cual se abastece, a través de las compras de Electro Ucayali S.A.

En el periodo enero-octubre de 2012, el sector electricidad y agua creció 89,6 por ciento frente a similar periodo del año anterior, debido al dinamismo de ambos servicios.

CUADRO Nº 12
PRODUCCIÓN DE ELECTRICIDAD Y AGUA 1/

	OCTUBRE		Var. %	ENERO – OCTUBRE		Var. %
	2011	2012		2011	2012	
I.- Electricidad (MWH)	67 129	97 772	45,6	415 645	817 729	96,7
II.- Agua (M ³)	970 319	1 003 044	3,4	9 193 257	9 665 700	5,1
Total (I+II)			43,4			89,6

1/. Información preliminar

FUENTE: Ministerio de Energía y Minas(MINEM) y EMAPACOP S.A.

Elaboración: BCRP. Sucursal Iquitos. Departamento de Estudios Económicos.

1.1.6. Turismo

De acuerdo con información de la Dirección Regional de Comercio Exterior y Turismo de Ucayali, en octubre arribaron a Pucallpa 17 133 turistas y pernoctaron 34 862 personas; superiores en 5,9 y 8,6 por ciento, cada caso, respecto a similar mes del año anterior, impulsados por el mayor flujo de turistas nacionales y extranjeros. En cuanto al origen de los visitantes nacionales, el 32,5 por

ciento llegó de otros lugares del interior de Ucayali, el 33,1 por ciento de Lima y el 11,4 por ciento de Huánuco. El turismo receptivo se originó en Estados Unidos (24,9 por ciento) y Colombia (8,6 por ciento).

En el periodo enero-octubre los arribos aumentaron 10,4 por ciento, y los pernoctes avanzaron 9,2 por ciento frente al 2011.

CUADRO Nº 13
ARRIBOS Y PERNOCTACIONES 1/
(Número de personas)

	OCTUBRE		Var. %	ENERO- OCTUBRE		Var. %
	2011	2012		2011	2012	
Arribos	16 173	17 133	5,9	145 912	161 066	10,4
- Nacionales	15 750	16 610	5,5	141 813	156 616	10,4
- Extranjeros	355	523	23,6	4 099	4 450	8,6
Pernoctaciones	32 096	34 862	8,6	296 413	323 793	9,2
- Nacionales	30 945	33 465	8,1	285 111	311 991	9,4
- Extranjeros	1 151	1 397	21,4	11 302	11 802	4,4

1/ cifras preliminares. Corresponden a las provincias de Maynas y Loreto.

Fuente: Dirección Regional de Comercio Exterior, Turismo y Artesanía de Loreto

Elaboración: BCRP. Sucursal Iquitos. Departamento de Estudios Económicos.

II. SECTOR EXTERNO

2.1. Exportaciones FOB

Las exportaciones de Ucayali (US\$ 4,1 millones) crecieron 20,4 por ciento respecto a octubre del año anterior, debido a los mayores volúmenes exportados de maderas, pescado seco-salado y semillas de Kudzu.

Las exportaciones de productos no tradicionales aumentaron 21,0 por ciento, impulsadas por las ventas de maderas (aserrada, densificada y tablillas), vinculadas a mayores volúmenes

exportados; también influyeron las ventas de otros productos no tradicionales, asociados a las ventas de semillas; y productos pesqueros, vinculados a las ventas de pescado seco-salado.

En el periodo enero-octubre de 2012, las exportaciones de Ucayali (US\$ 32,8 millones) disminuyeron en 2,3 por ciento respecto a similar período del año anterior, debido a las menores ventas de maderas (triplay y tablillas).

CUADRO Nº 14
EXPORTACIONES POR GRUPOS DE PRODUCTOS 1/
(Valor FOB en miles de US dólares)

GRUPOS DE PRODUCTOS	OCTUBRE		Var. %	ENERO – OCTUBRE		Var. %
	2011	2012		2011	2012	
1.Exportaciones no tradicionales	3 382	4 091	21,0	33 555	30 598	-8,8
-Maderas	3 329	3 429	3,0	32 009	28 878	-9,8
-Agropecuarios	0	3	-	56	143	155,4
-Pesqueros	8	155	1 837,5	523	655	25,2
-Otros no tradicionales	45	504	1 020,0	967	922	-4,7
2.Otros productos	15	0	-100,0	16	2 205	13 681,3
Total	3 397	4 091	20,4	33 571	32 803	-2,3

1/ información preliminar

Fuente: SUNAT – Aduanas. www.sunat.gob.pe

Elaboración: BCRP. Sucursal Iquitos. Departamento de Estudios Económicos.

Las exportaciones del departamento tienen como principal destino China, Estados Unidos y México. El primero de ellos

adquirió el 52,0 por ciento del valor total de los productos exportados, Estados Unidos el 13,0 por ciento y México el 10,2 por ciento.

CUADRO Nº 15
PRINCIPALES PAÍSES DE DESTINO Y PRINCIPAL PRODUCTO EXPORTADO
(ENERO-OCTUBRE 2012)

PAÍS	% DEL TOTAL	PRINCIPAL PRODUCTO
China	52,0	Tablillas y madera aserrada.
Estados Unidos	13,0	Madera aserrada, densificada y tablillas
México	10,2	Triplay, madera aserrada, decking y tablillas.
Ecuador	6,9	Máquinas excavadoras, tablillas y frisos y triplay.
Colombia	3,2	Pescado congelado, semillas y tablillas.
Venezuela	2,5	Tablillas y frisos y triplay.
Brasil	1,7	Madera aserrada y semillas.
Francia	1,5	Tablillas y tarugos (clavos de madera).
Republica Dominicana	1,0	Madera aserrada y triplay
Holanda	0,9	Madera aserrada y decking.
Otros países	7,1	Tablillas, madera aserrada, semillas y otros productos.
Total	100,0	

Fuente: SUNAT- Aduanas. www.sunat.gob.pe

Elaboración: BCRP. Sucursal Iquitos. Departamento de Estudios Económicos

2.2. Importaciones FOB

En octubre del presente año no se registraron importaciones por la aduana de Pucallpa, con lo cual, en el periodo enero-octubre 2012 acumularon US\$ 15 mil. Los importadores

residentes en el departamento de Ucayali también realizan sus operaciones de importación por las aduanas de la costa, previo pago de derechos arancelarios.

III. FINANZAS PÚBLICAS

3.1. Ingresos recaudados en Ucayali

Los ingresos recaudados en Ucayali (S/. 27,3 millones) registraron una expansión de S/. 4,3 millones (15,1 por ciento, en valores reales), respecto a octubre del año anterior, inducidos en particular por la mayor recaudación de los impuestos a los ingresos y del impuesto general a las ventas interno.

Los ingresos tributarios (S/. 26,8 millones) aumentaron S/. 4,3 millones (15,5 por ciento, en valores reales), debido a la expansión de la recaudación de los impuestos a los ingresos (S/. 2,5 millones), impuesto general

a las ventas interno (S/. 1,3 millones) y del impuesto selectivo al consumo (S/. 0,3 millones); el primero asociado al mayor monto recaudado de las personas jurídicas y el tercero al tributo aplicado a la cerveza.

En el periodo enero-octubre los ingresos recaudados (S/. 261,1 millones) aumentaron S/. 36,2 millones (11,8 por ciento, en valores reales) frente a similar periodo del año anterior, impulsados por la mayor recaudación de los impuestos a los ingresos y del impuesto selectivo al consumo (ISC).

CUADRO Nº 16
INGRESOS RECAUDADOS EN UCAYALI
(Miles de nuevos soles)

	OCTUBRE		Var. % real	ENERO – OCTUBRE		Var. % Real
	2011	2012		2011	2012	
a. INGRESOS TRIBUTARIOS	22 461	26 783	15,5	221 953	255 478	10,8
1. Impuestos a los ingresos	7 585	10 062	28,5	75 196	95 273	21,9
- Personas Naturales	1 351	1 666	19,4	13 003	15 584	15,4
- Personas Jurídicas	5 987	7 973	29,0	56 325	67 967	16,1
- Regularización	247	423	65,9	5 868	11 722	92,3
2. Impuesto a las importaciones	1	4	333,9	99	21	-79,3
3. Impuesto general a las ventas (IGV)	1 809	3 039	62,7	18 847	19 644	0,1
* Interno	1 762	3 013	65,6	18 245	19 284	1,4
* Importaciones	47	26	-46,1	602	360	-42,3
4. Impuesto selectivo al consumo (ISC)	12 134	12 402	-1,0	118 173	128 767	5,0
5. Otros ingresos tributarios	932	1 275	32,5	9 638	11 772	17,7
b. INGRESOS NO TRIBUTARIOS	503	496	-4,6	2 875	5 572	87,1
Total	22 964	27 278	15,1	224 828	261 050	11,8

Fuente: SUNAT- Aduanas. www.sunat.gob.pe

Elaboración: BCRP. Sucursal Iquitos. Departamento de Estudios Económicos.

3.2. Gobierno Central

Los gastos del Gobierno Central en Ucayali (S/. 24,0 millones) aumentaron S/. 3,3 millones (12,5 por ciento, en valores reales) respecto a octubre del año anterior, como resultado de la expansión de los gastos corrientes (S/. 5,6 millones), sin embargo, contrarrestados parcialmente por la caída de los gastos de capital (-S/. 2,3 millones). El

caso de los gastos de capital se vinculó a menores inversiones no financieras.

En el periodo enero-octubre los gastos (S/. 199,5 millones) cayeron en S/. 31,5 millones frente a similar periodo de 2011. Dicha ejecución acumulada representó el 58,1 por ciento del presupuesto modificado (PIM).

CUADRO Nº 17
GASTOS NO FINANCIEROS DEL GOBIERNO CENTRAL EN UCAYALI
POR TIPO DE GASTO
(Miles de nuevos soles)

	OCTUBRE		Var. % Real	ENERO – OCTUBRE		Var. % Real
	2011	2012		2011	2012	
A. GASTOS CORRIENTES	14 732	20 337	33,7	145 257	157 343	4,2
-Personal y obligaciones	7 035	8 346	14,9	66 161	74 372	8,3
-Pensiones y prestaciones sociales	2 172	2 689	19,9	32 835	23 658	-30,9
-Bienes y servicios	4 786	7 367	49,1	36 838	49 052	28,0
-Donaciones y transferencias	525	1 096	102,2	4 369	4 765	5,4
-Otros gastos corrientes	214	839	279,7	5 054	5 496	3,7
B. GASTOS DE CAPITAL	5 946	3 672	-40,2	85 743	42 162	-52,9
-Donaciones y transferencias	292	496	64,5	2 001	12 371	502,9
-Otros gastos de capital	586	901	48,9	5 400	2 620	-53,8
-Inversiones no financieras	5 068	2 275	-56,5	68 718	27 171	-62,2
-Inversiones financieras	0	0	-	9 624	0	-100,0
C. SERVICIO DE LA DEUDA	0	0	-	0	0	-
Total (A + B + C):	20 678	24 009	12,5	231 000	199 505	-17,1

Fuente: Ministerio de Economía y Finanzas. www.mef.gob.pe

Elaboración: BCRP. Sucursal Iquitos. Departamento de Estudios Económicos.

La inversión del Gobierno Central en Ucayali (S/. 2,3 millones) disminuyó en S/. 2,8 millones (-55,1 por ciento) respecto a octubre del año anterior, por término de algunas obras de infraestructura educativa y

transporte, en meses anteriores; con ello, en el periodo enero-octubre de 2012, la inversión (S/. 27,2 millones) disminuyó en S/. 51,2 millones (-65,3 por ciento) respecto a similar periodo del año anterior.

CUADRO Nº 18
INVERSION DEL GOBIERNO CENTRAL EN UCAYALI
(Miles de nuevos soles)

FUNCIÓN	OCTUBRE		Var. %	ENERO – OCTUBRE		Var. %
	2011	2012		2011	2012	
Planeamiento y gestión	168	366	117,9	3 145	1 615	-48,6
Justicia	5	66	1 220,0	157	4 464	2 743,3
Agropecuaria	231	264	14,3	842	1 874	122,6
Protección Social	0	0	-	8	0	-100,0
Trabajo	0	0	-	0	14	-
Industria	0	0	-	18	26	44,4
Defensa y seguridad nacional	0	24	-	15	71	373,3
Educación	2 692	905	-66,4	19 984	6 972	-65,1
Energía	114	3	-97,4	10 881	310	-97,2
Saneamiento	0	0	-	113	2 240	1 882,3
Salud	543	266	-51,0	8 619	4 331	-49,8
Ambiente	124	7	-94,4	1 487	239	-83,9
Transporte	1 191	339	-71,5	32 226	4 847	-85,0
Comunicaciones	0	35	-	571	168	-70,6
Turismo	0	0	-	276	0	-100,0
TOTAL	5 068	2 275	-55,1	78 342	27 171	-65,3

Fuente: Ministerio de Economía y Finanzas. www.mef.gob.pe

Elaboración: BCRP. Sucursal Iquitos. Departamento de Estudios Económicos.

3.3. Gobierno regional

Los gastos del gobierno regional (S/. 44,8 millones) aumentaron S/. 10,8 millones (27,8 por ciento, en valores reales) respecto a octubre del año anterior, inducidos por la expansión de los gastos corrientes (S/. 6,0 millones) y de capital (S/. 4,8 millones).

En el periodo enero-octubre los gastos (S/. 347,4 millones) avanzaron S/. 61,2 millones (16,9 por ciento, en valores reales) frente a similar periodo de 2011. Dicha ejecución acumulada representó el 60,6 por ciento del presupuesto institucional modificado (PIM.).

**CUADRO Nº 19
GASTOS NO FINANCIEROS DEL GOBIERNO REGIONAL DE UCAYALI
POR TIPO DE GASTO
(Miles de nuevos soles)**

	OCTUBRE		Var. % Real	ENERO – OCTUBRE		Var. % Real
	2011	2012		2011	2012	
A. GASTOS CORRIENTES	21 107	27 104	24,4	209 474	252 345	16,0
-Personal y obligaciones	14 472	16 689	11,7	143 311	170 517	14,6
-Pensiones y prestaciones sociales	1 605	1 688	1,9	17 322	18 367	2,1
-Bienes y servicios	4 850	8 536	70,5	45 780	60 461	27,3
-Donaciones y transferencias	0	0	-	61	0	-100,0
-Otros gastos corrientes	180	191	2,8	3 000	3 000	-3,1
B. GASTOS DE CAPITAL	12 892	17 740	33,3	76 753	95 089	19,3
-Inversiones no financieras	12 892	17 740	33,3	67 708	86 194	22,6
-Donaciones y transferencias	0	0	-	9 045	8 895	-5,5
C. SERVICIO DE LA DEUDA	0	0	-	0	0	-
Total (A + B + C):	33 999	44 844	27,8	286 227	347 434	16,9

Fuente: Ministerio de Economía y Finanzas. www.mef.gob.pe.

Elaboración: BCRP. Sucursal Iquitos. Departamento de Estudios Económicos.

Los gastos mensuales del gobierno regional fueron financiados principalmente con recursos ordinarios (S/. 38,6 millones), los

cuales crecieron S/. 13,3 millones. En el periodo enero-octubre estos recursos financiaron el 82,0 por ciento de los gastos.

**CUADRO Nº 20
GASTOS NO FINANCIEROS DEL GOBIERNO REGIONAL DE UCAYALI
POR FUENTES DE FINANCIAMIENTO
(Miles de nuevos soles)**

	OCTUBRE		Var. % Real	ENERO – OCTUBRE		Var. % Real
	2011	2012		2011	2012	
Recursos ordinarios	25 380	38 646	47,5	207 946	284 913	31,9
Canon y sobre-canon, regalías, rentas...	7 234	4 192	-43,9	67 008	48 690	-30,0
Recursos directamente recaudados	877	1 427	57,6	8 094	10 140	20,7
Donaciones y transferencias	508	579	10,4	3 179	3 691	12,0
Total	33 999	44 844	27,8	286 227	347 434	16,9

Fuente: Ministerio de Economía y Finanzas. www.gob.pe.

Elaboración: BCRP. Sucursal Iquitos. Departamento de Estudios Económicos.

La inversión no financiera del gobierno regional (S/. 17,7 millones) avanzó S/. 4,8 millones (37,6 por ciento) respecto a octubre 2011, impulsada por la ejecución de obras de infraestructura educativa y transporte.

La inversión se incrementó principalmente en educación (S/. 7,7 millones), impulsada por la adecuación y mejoramiento de la infraestructura educativa en Yarinacocha,

Callería y Manantay; y en transporte (S/. 4,1 millones), inducida por el mejoramiento de avenidas urbanas, y la construcción del embarcadero fluvial de Purús.

En el periodo enero-octubre de 2012, la inversión (S/. 86,2 millones) se incrementó S/. 18,5 millones (27,3 por ciento) frente a similar periodo de año anterior, impulsada por más obras en educación y transporte.

CUADRO Nº 21
INVERSIÓN NO FINANCIERA DEL GOBIERNO REGIONAL DE UCAYALI
(Miles de nuevos soles)

FUNCIÓN	OCTUBRE		Var. %	ENERO – OCTUBRE		Var. %
	2011	2012		2011	2012	
Planeamiento	458	194	-57,6	2 201	2 007	-8,8
Agropecuario	2 048	514	-74,9	10 919	8 285	-24,1
Protección social	112	50	-55,4	621	503	-19,0
Trabajo	6	0	-100,0	13	0	-100,0
Educación	2 276	10 010	339,8	15 303	39 569	158,6
Cultura y deporte	1 015	452	-55,5	11 459	2 160	-81,2
Energía	240	54	-77,5	284	171	-39,8
Comercio	13	0	-100,0	194	5	-97,4
Pesca	593	79	-86,7	2 022	1 403	-30,6
Saneamiento	2 778	31	-98,9	10 109	5 887	-41,8
Salud	931	188	-79,8	5 679	6 557	15,5
Ambiente	1 615	221	-86,3	2 217	1 502	-32,3
Transporte	718	4 865	577,6	5 979	13 134	119,7
Turismo	89	1 039	1 067,4	708	4 104	479,7
Vivienda y desarrollo	0	0	-	0	773	-
Minería	0	22	-	0	22	-
Comunicaciones	0	20	-	0	111	-
TOTAL	12 892	17 739	37,6	67 708	86 193	27,3

Fuente: Ministerio de Economía y Finanzas. www.mef.gob.pe.
 Elaboración: BCRP. Sucursal Iquitos. Departamento de Estudios Económicos.

3.4. Gobiernos locales

Los gastos no financieros de los gobiernos locales de Ucayali (S/. 34,3 millones) aumentaron S/. 5,4 millones (14,8 por ciento, en valores reales), respecto a octubre del año anterior, como resultado de la expansión de los gastos de capital en S/. 4,5 millones y del

servicio de la deuda en S/. 0,7 millones. En el periodo enero-octubre los gastos (S/. 285,6 millones) avanzaron S/. 81,4 millones frente a similar periodo de 2011. Dicha ejecución acumulada representó el 57,4 por ciento del presupuesto institucional modificado (PIM).

CUADRO Nº 22
GASTOS NO FINANCIEROS DE LOS GOBIERNOS LOCALES
POR TIPO DE GASTO
(Miles de nuevos soles)

	OCTUBRE		Var. % Real	ENERO – OCTUBRE		Var. % Real
	2011	2012		2011	2012	
A. GASTOS CORRIENTES	11 144	11 300	-1,8	96 342	106 077	6,1
-Personal y obligaciones	3 913	2 169	-46,3	41 100	23 275	-45,4
-Pensiones y prestaciones sociales	902	797	-14,4	7 280	7 743	2,6
-Bienes y servicios	6 120	8 077	27,8	46 163	72 636	51,7
-Donaciones y transferencias	125	160	24,0	1 119	1 473	27,0
-Otros gastos corrientes	84	97	11,8	680	950	34,8
B. GASTOS DE CAPITAL	17 609	22 096	21,5	105 200	174 095	59,9
-Donaciones y transferencias	400	200	-51,6	1 502	3 085	98,6
-Otros gastos de capital	0	0	-	300	6	-98,1
-Inversiones no financieras	17 209	21 896	23,2	103 398	171 004	59,8
C. SERVICIO DE LA DEUDA	228	948	302,7	2 673	5 395	93,9
-Intereses	228	948	302,7	2 673	5 395	93,9
Total (A + B + C):	28 981	34 344	14,8	204 215	285 567	34,9

Fuente: Ministerio de Economía y Finanzas. www.mef.gob.pe.
 Elaboración: Sucursal Iquitos. Departamento de Estudios Económicos.

La inversión no financiera de los gobiernos locales en Ucayali (S/. 21,9 millones) avanzó S/. 4,7 millones (27,2 por ciento) respecto a octubre del año anterior, como resultado de la mayor ejecución de obras de infraestructura educativa, transporte y desarrollo urbano.

La inversión aumentó en transporte (S/. 2,4 millones), por mejoramiento y construcción de vías urbanas, trochas carrozables y caminos vecinales en Atalaya y San Alejandro; educación (S/. 1,9 millones),

debido a la construcción y mejoramiento de infraestructura educativa; y desarrollo urbano (S/. 1,8 millones), impulsada por el mejoramiento del cementerio de Pucallpa y avenidas urbanas en Padre Abad.

En el periodo enero-octubre de 2012, la inversión (S/. 171,0 millones) se expandió en S/. 67,6 millones respecto a similar periodo del año anterior, impulsada en particular por más obras en transporte, educación, saneamiento y planeamiento.

CUADRO Nº 23
INVERSION NO FINANCIERA DE LOS GOBIERNOS LOCALES
(Miles de nuevos soles)

FUNCIÓN	OCTUBRE		Var. %	ENERO – OCTUBRE		Var. %
	2011	2012		2011	2012	
Planeamiento	1 882	2 525	34,2	15 144	26 214	73,1
Agropecuario	109	686	529,4	2 470	3 687	49,3
Protección social	1189	1040	-12,5	3 560	9 403	164,1
Orden público y seguridad	254	171	-32,7	1 974	3 222	63,2
Educación	750	2 653	253,7	4 839	16 533	241,7
Cultura y deporte	909	502	-44,8	4 556	5 367	17,8
Energía	564	1 078	91,1	5 107	8 556	67,5
Industria	0	0	-	249	0	-100,0
Comercio	1 962	232	-88,2	7 233	2 735	-62,2
Pesca	14	5	-64,3	242	134	-44,6
Saneamiento	5 634	3 194	-43,3	25 339	34 095	34,6
Salud	265	445	67,9	2 404	3 402	41,5
Ambiente	493	2 114	328,8	5 777	8 003	38,5
Transporte	2 413	4 773	97,8	19 688	42 025	113,5
Comunicaciones	130	26	-80,0	1 662	1 814	9,1
Turismo	4	0	-100,0	101	62	-38,6
Vivienda y desarrollo urbano	637	2 452	284,9	3 053	5 755	88,5
TOTAL	17 209	21 896	27,2	103 398	171 007	65,4

Fuente: Ministerio de Economía y Finanzas. www.mef.gob.pe
Elaboración: BCRP. Sucursal Iquitos. Departamento de Estudios Económicos.

IV. MONEDA Y CRÉDITO

4.1. Depósitos del sistema financiero

Los depósitos del sistema financiero de Ucayali, al 31 de octubre de 2012, totalizaron S/. 348,7 millones, saldo superior en S/. 45,3 millones al registrado en similar mes del año anterior, cifra que representó un aumento real anual de 11,3 por ciento, explicado por la mayor captación de depósitos en soles en todas sus modalidades.

Los depósitos en soles registraron un incremento real de 19,1 por ciento; y en dólares disminuyeron 10,9 por ciento. En consecuencia, los primeros aumentaron su participación relativa de 74,1 por ciento en

octubre 2011 a 79,2 por ciento en el presente mes; en contraparte, los depósitos en dólares perdieron 5,2 puntos porcentuales.

La liquidez de las empresas bancarias mostró un incremento real anual de 9,3 por ciento; asimismo, éstas captaron el 86,6 por ciento del total de depósitos. La liquidez de las entidades microfinancieras no bancarias creció 24,5 por ciento, como resultado de las mayores captaciones de todas las CMAC's. La liquidez de las empresas financieras registró un incremento de 46,7 por ciento, en valores reales, respecto a octubre 2011.

CUADRO Nº 24
DEPÓSITOS DEL SISTEMA FINANCIERO
(Saldo en miles de nuevos soles)

	OCTUBRE		Var. % real
	2011	2012	
Empresas Bancarias	267 626	301 876	9,3
Empresas Financieras	3 896	5 902	46,7
Entidades Microfinancieras no Bancarias:	31 828	40 901	24,5
- Cajas municipales	31 828	40 901	24,5
Moneda nacional	224 657	276 267	19,1
Moneda extranjera	78 693	72 412	-10,9
Vista	121 347	139 487	11,3
Ahorro	117 166	127 449	5,4
A plazo	64 837	81 743	22,1
Total	303 350	348 679	11,3

Fuente: Superintendencia de Banca y Seguros. www.sbs.gob.pe

Elaboración: BCRP. Sucursal Iquitos. Departamento de Estudios Económicos.

La mayor participación en los depósitos la tienen los bancos Continental (36,2 por ciento), Crédito (30,8 por ciento), Scotiabank

(10,0 por ciento) e Interbank (6,5 por ciento), los cuales en conjunto captan el 83,5 por ciento del total de depósitos.

CUADRO Nº 25
PARTICIPACIÓN EN LOS DEPÓSITOS

	OCTUBRE 2012		
	Miles de S/.	Mes 1/	Acumulada 1/
Banco Continental	126 316	36,2	36,2
Banco de Crédito	107 203	30,8	67,0
Banco Scotiabank	35 021	10,0	77,0
Banco Interbank	22 496	6,5	83,5
C.M.A.C. Maynas	21 125	6,0	89,5
C.M.A.C. Huancayo	9 729	2,8	92,3
Banco MiBanco	8 520	2,4	94,7
C.M.A.C. Piura	7 905	2,3	97,0
Financiera CrediScotia	2 964	0,9	97,9
Financiera Confianza	2 938	0,8	98,7
C.M.A.C. Arequipa	2 142	0,6	99,3
Banco BanBif	959	0,3	99,6
Banco Azteca	954	0,3	99,9
Banco Financiero	407	0,1	100,0
Total	348 679	100,0	

1/ participación porcentual.

Fuente: Superintendencia de Banca y Seguros. www.sbs.gob.pe

Elaboración: BCRP. Sucursal Iquitos. Departamento de Estudios Económicos.

4.2. Crédito del sistema financiero

El crédito del sistema financiero de Ucayali creció a S/. 1 044,0 millones, saldo mayor en S/. 189,0 millones al registrado en octubre del año anterior, cifra que representó un crecimiento real anual de 18,3 por ciento.

El crédito en soles registró un crecimiento real anual de 20,3 por ciento; y en dólares se expandió 7,8 por ciento. Las colocaciones en soles incrementaron su participación relativa de 83,6 por ciento en octubre 2011, a 85,1 por ciento en el presente mes; lo anterior, en deterioro de la participación de los créditos

en moneda extranjera, la cual registró una reducción de 1,4 puntos porcentuales.

El crédito de las empresas bancarias registró un crecimiento de 19,3 por ciento, en términos reales, como resultado de las mayores colocaciones de todos los bancos, con excepción del banco Interbank. Por su parte, los créditos otorgados por las entidades microfinancieras no bancarias crecieron 19,1 por ciento, impulsados por las mayores colocaciones de las cajas municipales, con excepción de la C.M.A.C. Maynas.

**CUADRO Nº 26
CRÉDITO DEL SISTEMA FINANCIERO
(Saldo en miles de nuevos soles)**

	OCTUBRE		Var. % Real
	2011	2012	
Empresas Bancarias	607 767	748 825	19,3
Empresas Financieras	87 465	98 764	9,4
Entidades Microfinancieras no Bancarias	159 774	196 455	19,1
- Cajas municipales	144 581	160 842	7,8
- Cajas rurales	15 193	30 452	94,1
- Edpymes	0	5 161	-
Moneda nacional	715 191	888 382	20,3
Moneda extranjera	139 815	155 662	7,8
Total	855 006	1 044 044	18,3

Fuente: Superintendencia de Banca y Seguros. www.sbs.gob.pe
Elaboración: BCRP. Sucursal Iquitos. Departamento de Estudios Económicos.

La mayor participación en el total de créditos la tienen los bancos Crédito (26,4 por ciento) y Continental (24,8 por ciento), los cuales en

conjunto intermediaron el 51,2 por ciento del total; seguidos de Scotiabank (8,5 por ciento) e Interbank (6,3 por ciento).

**CUADRO Nº 27
PARTICIPACIÓN EN LOS CRÉDITOS**

	OCTUBRE 2012		
	Miles de S/.	Mes 1/	Acumulado 1/
Banco de Crédito	276 115	26,4	26,4
Banco Continental	258 452	24,8	51,2
Banco Scotiabank	89 004	8,5	59,7
Banco Interbank	65 423	6,3	66,0
Financiera CrediScotia	58 033	5,6	71,6
C.M.A.C. Piura	56 865	5,5	77,1
Banco MiBanco	47 990	4,6	81,7
C.M.A.C. Huancayo	42 053	4,0	85,7
C.M.A.C. Maynas	41 059	3,9	89,6
Financiera Confianza	34 515	3,3	92,9
C.R.A.C. Señor de Lurén	30 452	3,0	95,9
C.M.A.C. Arequipa	20 865	2,0	97,9
Banco Azteca	8 784	0,8	98,7
Financiera Efectiva	3 672	0,4	99,1
EDPYME Solidaridad	3 525	0,3	99,4
Banco Financiero	3 057	0,3	99,7
Financiera TFC	2 310	0,2	99,9
EDPYME Inversiones la Cruz	1 326	0,1	100,0
EDPYME Marcimex	310	0,0	100,0
Financiera Edyficar	234	0,0	100,0
Total	1 044 044	100,0	

1/ participación porcentual.

Fuente: Superintendencia de Banca y Seguros. www.sbs.gob.pe
Elaboración: BCRP. Sucursal Iquitos. Departamento de Estudios Económicos.

De acuerdo con la última clasificación de la Superintendencia de Banca y Seguros (SBS), por tipo de crédito; los créditos otorgados a las pequeñas empresas representan el 26,1

por ciento del total; seguidos de los créditos de consumo no revolventes con el 23,6 por ciento, y de los créditos otorgados a medianas empresas con el 22,1 por ciento.

CUADRO Nº 28
COLOCACIONES POR TIPO DE CRÉDITO 1/
 (Saldo en miles de nuevos soles)

	OCT. 2011	OCT. 2012	Var. % Real
Consumo no revolventes	216 627	252 680	13,0
Consumo revolventes	77 407	72 282	-9,6
Corporativos	-	1 261	-
Grandes empresas	9 434	25 753	164,4
Hipotecario	48 882	59 347	17,6
Medianas empresas	212 107	236 887	8,2
Microempresas	100 356	142 514	37,5
Pequeñas empresas	211 766	279 164	27,7
Total	876 580	1 069 888	18,2

1/ cifras preliminares, incluyen las colocaciones del Banco de la Nación y Agrobanco, así como los créditos indirectos.

Fuente: Superintendencia de Banca y Seguros (SBS).

Elaboración: BCRP. Sucursal Iquitos. Departamento de Estudios Económicos.

Por tipo de crédito y entidad, la participación más importante de las empresas bancarias en el otorgamiento de créditos prima en las

medianas empresas (86,2 por ciento) y; en las cajas municipales, se da en el otorgamiento de créditos a microempresas (32,7 por ciento).

CUADRO Nº 29
COLOCACIONES POR TIPO DE CRÉDITO Y ENTIDAD 1/
 (Saldo en miles de nuevos soles)

	OCTUBRE		Var.% Real	
	2011	2012		
Consumo no revolventes	Empresas bancarias	116 866	145 423	20,5
	Cajas municipales	28 297	29 713	1,7
	Cajas rurales	350	1 388	284,5
	Edpymes	-	2 115	-
	Financieras	24 657	26 551	4,3
	Nación	46 457	47 490	-1,0
Consumo revolventes	Empresas bancarias	71 714	66 241	-10,5
	Cajas municipales	26	17	-36,2
	Financieras	5 667	6 024	3,0
Corporativos	Empresas bancarias	-	1 261	-
Grandes empresas	Empresas bancarias	9 434	25 753	155,3
Hipotecario	Empresas bancarias	45 755	54 953	15,9
	Cajas municipales	3 089	4 211	32,0
	Cajas rurales	-	127	-
	Financieras	39	56	39,4
Medianas empresas	Empresas bancarias	181 453	204 293	9,1
	Cajas municipales	30 357	29 504	-5,9
	Cajas rurales	26	1 075	3979,0
	Financieras	272	498	77,1
	Agrobanco	-	1 518	-
Microempresas	Empresas bancarias	26 605	39 792	44,9
	Cajas municipales	38 558	46 584	17,0
	Cajas rurales	5 955	11 899	93,6
	Edpymes	-	2 039	-
	Financieras	29 238	33 297	10,3
	AgroBanco	-	8 903	-
Pequeñas empresas	Empresas bancarias	137 057	176 983	25,1
	Cajas municipales	42 024	50 675	16,8
	Cajas rurales	8 860	15 061	64,6
	Edpymes	-	942	-
	Financieras	23 825	28 107	14,3
	AgroBanco	-	7 397	-

1/ cifras preliminares, incluyen las colocaciones del Banco de la Nación y Agrobanco, así como los créditos indirectos.

Fuente: Superintendencia de Banca y Seguros (SBS).

Elaboración: BCRP. Sucursal Iquitos. Departamento de Estudios Económicos.

La cartera atrasada del sistema financiero representó el 3,9 por ciento de las colocaciones brutas totales, mayor en 0,1

punto porcentual respecto a octubre del año anterior. La morosidad en nuevos soles fue de 3,7 por ciento y la de dólares 5,0 por ciento.

CUADRO Nº 30
MOROSIDAD DEL SISTEMA FINANCIERO 1/
(En porcentaje de los créditos brutos)

	OCTUBRE		Var. Pts.
	2011	2012	
Empresas Bancarias	3,2	2,9	-0,3
Empresas Financieras	3,7	4,7	1,0
Entidades Microfinancieras no Bancarias:	6,2	7,4	1,2
-Cajas municipales	6,2	6,1	-0,1
-Cajas rurales	5,9	14,2	8,3
-Edpymes	-	6,8	-
Moneda nacional	3,4	3,7	0,3
Moneda extranjera	5,9	5,0	-0,9
Total	3,8	3,9	0,1

1/ Cartera pesada = (créditos vencidos + créditos en cobranza judicial) / créditos brutos.

Fuente: Instituciones del Sistema Financiero de Ucayali.

Elaboración: BCRP. Sucursal Iquitos. Departamento de Estudios Económicos.

INFORMACIÓN ESTADÍSTICA

Anexo Nº 01

UCAYALI: PRODUCCIÓN AGROPECUARIA 1/
(T.M.)

	2011				2012										
	Oct.	Nov.	Dic.	Ene.-Dic.	Ene.	Feb.	Mar.	Abr.	May.	Jun.	Jul.	Ago.	Set.	Oct.	
TOTAL AGRÍCOLA	46 092	47 385	58 678	557 921	69 400	67 684	67 409	64 122	62 787	57 874	59 006	59 963	71 390	63 788	TOTAL AGRÍCOLA
Arroz cáscara	2 101	1 308	2 155	25 019	2 440	2 504	1 815	1 445	1 292	395	485	1 092	4 675	2 129	Arroz cáscara
Plátano	15 751	17 091	19 246	210 744	24 284	26 367	27 817	27 021	27 924	27 004	26 874	27 413	27 685	28 497	Plátano
Yuca	3 665	4 492	8 084	59 760	10 163	7 800	11 073	10 608	10 312	10 219	12 252	9 978	8 857	5 071	Yuca
Naranja	646	661	690	9 853	798	997	971	1 028	1 207	1 109	781	613	400	593	Naranja
Papaya	2 423	2 061	2 220	26 272	2 618	2 684	2 907	2 548	2 762	2 573	2 428	2 486	2 778	3 034	Papaya
Piña	1 023	1 192	1 227	7 206	525	521	480	399	423	415	407	398	1 724	1 074	Piña
Caña de azúcar	1 721	1 864	2 157	25 540	2 151	2 294	2 264	2 192	2 288	2 334	2 067	1 814	1 736	1 827	Caña de azúcar
Maíz amarillo duro	2 914	1 149	3 077	18 355	4 831	4 126	2 034	1 619	1 188	1 312	223	840	3 797	2 103	Maíz amarillo duro
Palma aceitera	8 136	9 459	8 019	74 660	8 884	7 953	6 585	7 754	7 645	6 689	7 292	8 320	9 708	10 757	Palma aceitera
Aguaje	956	1 239	1 649	10 035	1 223	1 388	1 297	812	335	210	173	338	697	1 111	Aguaje
Camu camu	33	55	167	1 417	180	270	268	235	214	104	41	20	6	26	Camu camu
Pijuayo fruto	393	563	822	8 189	2 011	1 909	1 632	951	404	0	0	0	20	496	Pijuayo fruto
Pijuayo palmito	50	52	61	704	120	141	131	111	111	87	82	92	143	115	Pijuayo palmito
Otros agrícolas															Otros agrícolas
Cacao	157	211	243	1 598	102	131	163	173	181	219	209	197	252	305	Cacao
Café	275	297	383	2 963	96	157	208	237	262	325	421	391	669	675	Café
Algodón	45	24	0	146	0	0	0	0	0	0	0	20	95	60	Algodón
Cocona	113	127	160	1 569	214	239	197	154	148	174	166	149	185	192	Cocona
Maíz choclo	0	0	0	0	0	0	0	0	0	0	0	0	0	0	Maíz choclo
Melón	432	50	0	2 513	0	0	0	0	0	0	662	1 150	764	129	Melón
Pepino	112	0	6	579	5	10	0	0	0	18	131	236	115	31	Pepino
Ungurahui	22	115	316	2 856	534	581	575	451	379	261	180	82	26	21	Ungurahui
Resto agrícola	5 124	5 375	7 996	67 943	8 221	7 612	6 992	6 384	5 712	4 426	4 132	4 334	7 058	5 542	Resto agrícola
TOTAL PECUARIO	1 923	2 061	2 167	22 958	2 028	1 910	2 034	2 140	2 354	2 246	2 029	1 891	1 867	2 022	TOTAL PECUARIO
Carne de ave	871	1 085	1 212	11 369	1 112	990	1 072	1 210	1 344	1 253	1 061	853	845	874	Carne de ave
Carne de porcino	95	96	104	1 089	89	87	86	91	94	94	94	91	88	95	Carne de porcino
Carne de vacuno	144	145	139	1 622	127	120	117	128	135	132	128	128	132	140	Carne de vacuno
Carne de ovino	2	2	2	26	2	2	2	2	2	2	2	2	2	1	Carne de ovino
Leche	426	423	424	5 095	409	394	423	424	437	428	432	411	394	502	Leche
Huevos	385	310	286	3 757	289	317	334	285	342	337	312	406	406	410	Huevos

1/ cifras preliminares.

Fuente: Dirección Regional Agraria de Ucayali.

Elaboración: BCRP. Sucursal Iquitos. Departamento de Estudios Económicos.

Anexo Nº 02

UCAYALI: SIEMBRAS AGRÍCOLAS POR CAMPAÑA 1/
(Has.)

	CAMPAÑA 2011-2012											CAMPAÑA 2012-2013			
	Oct.	Nov.	Dic.	Ene.	Feb.	Mar.	Abr.	May.	Jun.	Jul.	Ago.-Jul.	Ago.	Set.	Oct.	
TOTAL SIEMBRAS	4 796	3 751	3 168	3 157	2 215	3 249	2 849	6 844	4 245	2 937	46 681	5 324	4 896	5 301	TOTAL SIEMBRAS
Arroz cáscara	1 221	930	675	878	215	163	286	1 576	747	437	9 413	841	972	1 237	Arroz cáscara
Plátano	251	312	226	316	329	417	247	309	376	429	3 628	709	492	478	Plátano
Yuca	686	740	839	771	322	479	521	1 001	792	679	8 343	1 060	866	936	Yuca
Naranja	0	6	5	48	15	63	5	28	18	11	199	44	5	43	Naranja
Papaya	32	26	36	27	271	101	114	117	64	82	913	118	117	114	Papaya
Piña	15	17	11	10	6	28	30	57	25	12	227	134	19	69	Piña
Caña de azúcar	55	58	45	18	54	128	127	121	76	88	833	116	117	117	Caña de azúcar
Maíz amarillo duro	1 903	1 015	861	563	597	112	391	1 537	832	432	11 898	1 022	1 452	1 192	Maíz amarillo duro
Palma aceitera	55	60	0	80	80	990	191	33	9	205	1 703	501	435	500	Palma aceitera
Aguaje	11	36	23	16	38	47	15	13	10	7	228	11	9	14	Aguaje
Camu camu	7	7	0	0	0	5	0	0	10	0	29	0	0	0	Camu camu
Pijuayo fruto	0	1	0	14	5	76	3	10	2	67	178	0	0	1	Pijuayo fruto
Pijuayo palmito	0	2	0	0	0	0	0	0	3	2	7	6	0	0	Pijuayo palmito
Otros agrícolas															Otros agrícolas
Cacao	245	253	242	96	141	293	247	123	86	54	2 467	591	165	325	Cacao
Café	28	27	23	157	20	10	44	49	21	20	671	17	17	37	Café
Algodón	0	0	0	0	0	5	0	0	0	0	5	0	2	5	Algodón
Cocona	1	34	21	5	1	21	10	49	32	16	205	8	7	24	Cocona
Maíz choclo	0	0	0	0	0	0	0	0	0	0	0	0	0	0	Maíz choclo
Melón	0	0	0	0	0	0	29	44	29	5	107	2	0	2	Melón
Pepino	0	0	0	0	0	4	26	38	24	6	102	5	3	5	Pepino
Ungurahui	0	7	3	11	7	10	7	4	5	1	62	1	1	0	Ungurahui
Resto agrícola	286	220	158	147	114	297	556	1 735	1 084	384	5 463	138	217	202	Resto agrícola

1/ cifras preliminares.

Fuente: Dirección Regional Agraria de Ucayali.

Elaboración: BCRP. Sucursal Iquitos. Departamento de Estudios Económicos.

Anexo Nº 03

UCAYALI: COSECHAS AGRÍCOLAS 1/

(Has.)

	2011				2012										
	Oct.	Nov.	Dic.	Ene.-Dic.	Ene.	Feb.	Mar.	Abr.	May.	Jun.	Jul.	Ago.	Set.	Oct.	
TOTAL COSECHAS	2 986	1 452	38 895	60 932	4 285	3 707	2 629	2 211	1 966	1 608	1 395	2 108	5 051	2 585	TOTAL COSECHAS
Arroz cáscara	699	467	1 001	9 519	1 224	1 224	900	715	625	194	196	363	1 554	726	Arroz cáscara
Plátano	0	0	12 387	12 387	0	0	0	0	0	0	0	0	0	0	Plátano
Yuca	250	308	556	4 047	697	536	760	724	706	706	856	702	624	357	Yuca
Naranja	0	0	818	818	0	0	0	0	0	0	0	0	0	0	Naranja
Papaya	0	0	1 510	1 510	0	0	0	0	0	0	0	0	0	0	Papaya
Piña	0	0	346	346	0	0	0	0	0	0	0	0	0	0	Piña
Caña de azúcar	0	0	752	752	0	0	0	0	0	0	0	0	0	0	Caña de azúcar
Maíz amarillo duro	1 125	489	1 348	7 836	2 307	1 903	937	747	555	592	112	352	1 537	832	Maíz amarillo duro
Palma aceitera	0	0	6 720	6 720	0	0	0	0	0	0	0	0	0	0	Palma aceitera
Aguaje	0	0	1 433	1 433	0	0	0	0	0	0	0	0	0	0	Aguaje
Camu camu	0	0	573	573	0	0	0	0	0	0	0	0	0	0	Camu camu
Pijuayo fruto	0	0	665	665	0	0	0	0	0	0	0	0	0	0	Pijuayo fruto
Pijuayo palmito	0	0	79	79	0	0	0	0	0	0	0	0	0	0	Pijuayo palmito
Otros agrícolas															Otros agrícolas
Cacao	0	0	1 854	1 854	0	0	0	0	0	0	0	0	0	0	Cacao
Café	0	0	1 975	1 975	0	0	0	0	0	0	0	0	0	0	Café
Algodón	0	0	0	0	0	0	0	0	0	0	0	0	0	0	Algodón
Cocona	0	0	222	222	0	0	0	0	0	0	0	0	0	0	Cocona
Maíz choclo	0	0	0	0	0	0	0	0	0	0	0	0	0	0	Maíz choclo
Melón	18	2	0	106	0	0	0	0	0	0	27	46	31	5	Melón
Pepino	21	0	1	104	1	2	0	0	0	3	24	40	25	6	Pepino
Ungurahui	0	0	408	408	0	0	0	0	0	0	0	0	0	0	Ungurahui
Resto agrícola	873	186	6 247	9 578	56	42	32	25	80	113	180	605	1 280	659	Resto agrícola

1/ cifras preliminares.

Fuente: Dirección Regional Agraria de Ucayali.

Elaboración: BCRP. Sucursal Iquitos. Departamento de Estudios Económicos.

Anexo Nº 04

UCAYALI: PRODUCCIÓN PESQUERA
(T.M.)

	2011				2012										
	Oct.	Nov.	Dic.	Ene.-Dic.	Ene.	Feb.	Mar.	Abr.	May.	Jun.	Jul.	Ago.	Set.	Oct. 3/	
DESEMBARQUE TOTAL 1/	490	357	195	5 483	237	230	444	126	354	540	474	599	389	458	DESEMBARQUE TOTAL 1/
Fresco	437	312	144	4 446	159	147	329	57	196	267	372	425	246	348	Fresco
Seco-salado	53	45	51	1 037	78	83	115	69	158	273	102	174	143	110	Seco-salado
DESEMBARQUE TOTAL 2/	490	357	195	5 483	237	230	444	126	354	540	474	599	389	458	DESEMBARQUE TOTAL 2/
Acarahuazú	2	2	1	28	2	1	1	1	4	4	2	5	3	3	Acarahuazú
Achacubo	0	0	0	0	1	1	0	0	0	1	0	0	0	0	Achacubo
Arahuaana	1	1	1	10	1	0	0	0	3	2	1	1	1	1	Arahuaana
Boquichico	78	16	13	1 271	23	64	337	37	57	145	201	246	196	198	Boquichico
Chiu Chiu	18	38	12	181	8	9	0	3	1	0	0	0	0	0	Chiu Chiu
Doncella	8	7	5	238	6	8	8	16	48	95	38	54	12	13	Doncella
Dorado	1	1	1	33	1	2	0	0	4	34	2	7	2	4	Dorado
Gamitana	0	1	0	17	2	2	1	1	2	3	1	3	1	2	Gamitana
Lisa	11	8	4	233	9	9	17	7	8	8	14	49	33	38	Lisa
LLambina	45	58	40	370	71	33	7	5	3	0	1	1	0	1	LLambina
Llausa	2	0	2	95	4	3	2	3	19	27	7	13	11	10	Llausa
Maparate	12	23	15	116	10	9	1	5	3	1	3	7	6	5	Maparate
Mota	24	15	20	299	19	13	7	4	27	46	13	30	18	20	Mota
Paco	1	1	0	17	2	1	1	2	4	7	3	5	0	3	Paco
Paiche	0	0	0	22	0	0	2	2	5	7	3	4	0	2	Paiche
Palometa	3	4	2	353	4	3	4	11	49	61	41	63	48	51	Palometa
Sardina	46	48	22	429	4	1	0	1	33	21	14	12	12	13	Sardina
Torre	1	0	0	5	1	1	1	0	1	1	1	0	0	0	Torre
Tucunará	1	2	2	24	4	2	2	1	1	2	2	4	1	2	Tucunará
Turushuqui	0	4	4	26	1	2	3	1	1	8	0	1	1	1	Turushuqui
Yulilla	3	4	3	35	12	6	2	1	0	0	0	0	0	0	Yulilla
Otras especies	233	124	48	1 681	52	60	48	25	81	67	127	94	44	91	Otras especies
PECES ORNAMENTALES (unidades)	78 925	60 558	46 635	687 374	32 038	71 830	43 965	120 227	93 572	101 710	119 311	85 286	63 620	80 406	PECES ORNAMENTALES (unidades)

1/ Por estado de conservación.

2/ Por tipo de especie.

3/ Cifras estimadas.

Fuente: Dirección Regional de la Producción de Ucayali.

Elaboración: BCRP. Sucursal Iquitos. Departamento de Estudios Económicos.

Anexo Nº 05

UCAYALI: PRODUCCIÓN DE MADERA ROLLIZA
(Metros cúbicos)

	2011				2012										
	Oct.	Nov.	Dic.	Ene.-Dic.	Ene.	Feb.	Mar.	Abr.	May.	Jun.	Jul.	Ago.	Set.	Oct.	
Especies de madera															Especies de madera
Aguano masha	592	236	124	3 361	0	294	66	135	245	300	760	345	299	207	Aguano masha
Bolaina blanca	140	0	0	20 444	0	300	1 629	251	1 114	415	981	1 165	423	326	Bolaina blanca
Caoba	0	0	0	61	0	0	0	73	58	0	0	0	0	0	Caoba
Capirona	79	337	145	9 322	796	608	312	342	90	14	115	154	162	238	Capirona
Cachimbo	2 207	721	672	16 246	4 946	1 621	1 284	70	332	405	2 737	1 570	1 595	1 248	Cachimbo
Catahua	1 554	1 938	1 426	11 192	1 828	408	1 263	1 989	760	203	0	333	164	188	Catahua
Cedro	0	52	0	319	67	0	81	52	33	34	0	20	0	0	Cedro
Copaiba	592	1 505	886	11 128	2 940	713	2 014	624	130	285	1 057	1 105	627	590	Copaiba
Cumala	400	386	873	45 814	2 683	603	273	1 464	32	321	472	429	356	990	Cumala
Estoraque	124	129	466	1 972	870	320	98	60	30	29	202	94	86	167	Estoraque
Huayruro	806	647	1 843	9 735	1 855	835	554	393	342	18	2 396	440	711	875	Huayruro
Huimba negra	116	546	137	3 140	429	506	323	195	370	392	200	343	166	106	Huimba negra
Ishpingo	74	98	28	551	120	0	136	100	60	0	0	24	53	125	Ishpingo
Lagarto caspi	0	0	0	0	0	0	0	0	0	0	0	0	0	0	Lagarto caspi
Lupuna blanca	1 262	1 069	1 183	13 103	2 097	527	846	1 664	369	254	169	124	126	83	Lupuna blanca
Moena	69	25	60	3 227	627	451	301	94	123	77	213	142	133	62	Moena
Panguana	50	157	90	1 137	0	8	160	27	20	30	89	52	6	30	Panguana
Pashaco	335	287	0	2 249	660	617	445	458	265	431	264	179	127	71	Pashaco
Pumaquiro	142	0	6	1 219	26	90	198	71	37	0	105	9	51	34	Pumaquiro
Quinilla	602	469	335	2 966	228	653	208	553	51	105	402	250	190	189	Quinilla
Requia	50	0	0	520	95	50	0	0	50	0	50	17	27	52	Requia
Shihuahuaco	2 699	1 629	1 921	21 970	2 864	1 316	979	487	223	38	721	346	529	732	Shihuahuaco
Tornillo	858	1 258	0	9 916	5 492	787	2 999	329	316	360	1 412	792	906	787	Tornillo
Utucuro	65	0	0	130	0	0	0	0	2	0	20	35	2	0	Utucuro
Yacushapana	408	775	325	2 540	175	327	8	0	80	366	188	217	130	157	Yacushapana
Otros	646	1 615	3 359	13 734	2 411	1 720	1 531	584	1 162	1 156	2 662	1 179	985	719	Otros
TOTAL	13 870	13 879	13 879	205 996	31 209	12 754	15 708	10 015	6 294	5 233	15 215	9 364	7 854	7 976	TOTAL

Fuente: Gobierno Regional de Ucayali- Dirección Ejecutiva Forestal, Flora y Fauna Silvestre.

Elaboración: BCRP. Sucursal Iquitos. Departamento de Estudios Económicos.

Anexo Nº 06

UCAYALI: PRODUCCIÓN DE MADERA ASERRADA
(Metros cúbicos)

	2011				2012										
	Oct.	Nov.	Dic.	Ene.-Dic.	Ene.	Feb.	Mar.	Abr.	May.	Jun.	Jul.	Ago.	Set.	Oct.	
Especies de madera															Especies de madera
Aguano masha	189	330	142	1 956	108	144	106	165	185	242	369	344	298	207	Aguano masha
Caoba	0	0	0	38	0	0	0	68	58	0	0	0	0	0	Caoba
Capirona	303	50	59	7 617	198	151	370	119	173	116	239	154	162	240	Capirona
Cachimbo	4 448	4 124	723	22 619	1 144	1 311	707	1 255	1 097	569	548	1 570	1 595	1 249	Cachimbo
Catahua	1 059	588	1 123	8 676	815	1 164	580	1 064	687	753	559	333	164	189	Catahua
Cedro	11	0	8	440	47	25	27	4	34	43	39	20	0	0	Cedro
Copaiba	737	1 123	125	6 231	747	681	610	350	448	358	633	1 105	626	590	Copaiba
Cumala	1 491	747	847	35 452	936	533	541	1 551	1 191	529	436	430	356	991	Cumala
Estoraque	203	134	46	1 841	238	245	152	46	54	54	180	93	86	168	Estoraque
Huayruro	1 183	1 613	812	9 229	1 039	653	612	426	325	264	290	440	711	875	Huayruro
Huimba	120	196	116	2 278	186	283	123	150	151	133	120	342	167	107	Huimba
Ishpingo	55	26	0	740	60	49	86	24	64	29	24	24	52	125	Ishpingo
Lagarto caspi	0	4	0	33	3	0	0	0	0	0	0	0	0	0	Lagarto caspi
Lupuna	122	101	0	4 589	103	70	137	113	154	65	92	125	126	83	Lupuna
Marupa	159	236	162	1 566	127	56	81	22	12	105	29	32	93	41	Marupa
Moena	465	514	20	3 466	175	255	366	224	582	202	369	144	133	63	Moena
Pashaco	201	188	114	1 949	37	109	222	369	269	362	131	179	126	72	Pashaco
Pumaquiro	36	148	11	1 123	40	53	68	96	104	73	15	9	51	34	Pumaquiro
Quinilla	206	211	215	2 105	200	98	105	65	69	56	133	249	189	188	Quinilla
Requia	320	59	81	583	16	12	40	27	16	0	57	17	27	52	Requia
Shihuahuaco	1 800	1 891	1 080	20 295	1 374	1 558	837	842	1 117	782	670	347	529	732	Shihuahuaco
Tornillo	3 199	3 500	765	15 843	1 427	1 196	1 378	630	997	1 204	982	793	905	786	Tornillo
Utucuro	14	42	96	777	8	3	60	18	4	2	0	35	2	0	Utucuro
Yacushapana	34	115	239	1 110	492	201	117	146	136	157	211	216	130	157	Yacushapana
Otros	1 325	1 629	10 785	35 632	620	795	1 579	1 202	1 127	1 565	1 979	2 324	1 322	1 027	Otros
TOTAL	17 680	17 569	17 569	186 188	10 140	9 645	8 904	8 976	9 054	7 663	8 105	9 325	7 850	7 976	TOTAL

Fuente: Gobierno Regional de Ucayali- Dirección Ejecutiva Forestal, Flora y Fauna Silvestre.

Elaboración: BCRP. Sucursal Iquitos. Departamento de Estudios Económicos.

Anexo Nº 07

UCAYALI: PRODUCCIÓN DE HIDROCARBUROS LÍQUIDOS Y GAS

	2011				2012										
	Oct.	Nov.	Dic.	Ene.-Dic.	Ene.	Feb.	Mar.	Abr.	May.	Jun.	Jul.	Ago.	Set.	Oct.	
PETROLEO Y LGN 1/ *Lote 31-C (LGN)	81	77	76	898	78	76	82	79	82	82	86	85	82	85	PETROLEO Y LGN 1/ *Lote 31-C (LGN)
	81	77	76	898	78	76	82	79	82	82	86	85	82	85	
GAS NATURAL 2/ *Lote 31-C	832	608	581	6 567	428	394	748	610	801	1 445	1 432	1 491	1 448	1 185	GAS NATURAL 2/ *Lote 31-C
	832	608	581	6 567	428	394	748	610	801	1 445	1 432	1 491	1 448	1 185	

1/ Miles de barriles.

2/ Millones de pies cúbicos.

Fuente: Perú-Petro S.A.

Elaboración: BCRP. Sucursal Iquitos. Departamento de Estudios Económicos.

Anexo Nº 08

UCAYALI: PRODUCCIÓN MANUFACTURERA 1/
(Índice de volumen físico: 1995=100)

C I I U	2011				2012										C I I U
	Oct.	Nov.	Dic.	Ene.-Dic.	Ene.	Feb.	Mar.	Abr.	May.	Jun.	Jul.	Ago.	Set.	Oct.	
MANUFACTURA PRIMARIA	93.6	89.2	89.7	86.4	98.8	85.9	81.6	88.8	97.0	82.2	95.0	79.6	68.6	97.1	MANUFACTURA PRIMARIA
2320 -Refinación de petróleo	93.6	89.2	89.7	86.4	98.8	85.9	81.6	88.8	97.0	82.2	95.0	79.6	68.6	97.1	2320 -Refinación de petróleo
MANUFACTURA NO PRIMARIA	123.0	119.9	125.0	109.9	111.0	88.1	92.9	93.5	106.2	94.8	99.2	95.1	92.0	98.3	MANUFACTURA NO PRIMARIA
1553 -Bebidas malteadas	141.1	137.3	151.6	122.9	148.3	180.3	121.3	122.3	147.2	129.7	136.8	114.3	122.6	134.1	1553 -Bebidas malteadas
1554 -Bebidas gaseosas	100.3	103.4	113.0	125.0	168.7	121.4	132.8	151.7	160.6	151.0	167.2	202.5	189.8	190.1	1554 -Bebidas gaseosas
2010 -Madera aserrada	106.2	105.6	105.6	93.2	60.9	58.0	53.5	53.9	54.4	46.1	48.7	56.0	47.2	47.9	2010 -Madera aserrada
2899 -Láminas galvanizadas	162.9	119.1	61.6	133.6	176.9	161.3	169.3	127.3	152.3	176.7	143.0	144.3	86.7	113.4	2899 -Láminas galvanizadas
TOTAL	120.2	116.9	121.6	107.6	109.8	87.9	91.8	93.1	105.3	93.6	98.8	93.6	89.7	98.2	TOTAL

1/ cifras preliminares

Fuente: Dirección Regional de la Producción de Ucayali - Encuesta a Empresas Industriales.

Elaboración: BCRP. Sucursal Iquitos. Departamento de Estudios Económicos.

Anexo Nº 09

UCAYALI: ÍNDICE DE VOLUMEN FÍSICO DE LA PRODUCCIÓN INDUSTRIAL DE PUCALLPA 1/
(Variación Porcentual)

C I I U	2011/2010				2012/2011										C I I U
	Oct.	Nov.	Dic.	Ene.-Dic.	Ene.	Feb.	Mar.	Abr.	May.	Jun.	Jul.	Ago.	Set.	Oct.	
MANUFACTURA PRIMARIA	10.8	3.7	-3.4	-1.8	2.0	8.6	9.5	7.1	4.2	-12.4	15.9	-10.4	-5.8	3.7	MANUFACTURA PRIMARIA
2320 -Refinación de petróleo	10.8	3.7	-3.4	-1.8	2.0	8.6	9.5	7.1	4.2	-12.4	15.9	-10.4	-5.8	3.7	2320 -Refinación de petróleo
MANUFACTURA NO PRIMARIA	35.3	41.7	54.3	45.4	26.1	7.0	7.0	3.3	-14.7	-19.9	-7.9	-25.0	-27.2	-20.1	MANUFACTURA NO PRIMARIA
1553 -Bebidas malteadas	49.9	42.3	57.1	40.9	69.7	92.0	27.0	60.5	14.4	-10.6	1.9	-19.9	-13.1	-5.0	1553 -Bebidas malteadas
1554 -Bebidas gaseosas	-30.5	-20.3	-16.0	1.2	38.7	137.1	39.2	2.2	4.6	-4.3	9.9	29.3	29.9	89.5	1554 -Bebidas gaseosas
2010 -Madera aserrada	34.3	56.9	103.9	80.1	-21.3	-18.8	-31.7	-40.8	-50.8	-44.5	-38.2	-46.7	-55.3	-54.9	2010 -Madera aserrada
2899 -Láminas galvanizadas	70.9	84.4	-61.1	-7.9	5.4	12.0	145.4	-13.5	-23.5	11.3	156.3	-2.0	-49.0	-30.4	2899 -Láminas galvanizadas
TOTAL	33.1	38.0	48.1	40.1	23.6	7.2	7.2	3.8	-13.3	-19.2	-6.1	-24.0	-25.9	-18.3	TOTAL

1/ cifras preliminares

Fuente: Dirección Regional de la Producción de Ucayali - Encuesta a Empresas Industriales.

Elaboración: BCRP. Sucursal Iquitos. Departamento de Estudios Económicos.

Anexo Nº 10

UCAYALI: PRODUCCIÓN DE ELÉCTRICIDAD Y AGUA

ELECTRICIDAD (MW)	2011				2012										ELECTRICIDAD (MW)
	Oct.	Nov.	Dic.	Ene.-Dic.	Ene.	Feb.	Mar.	Abr.	May.	Jun.	Jul.	Ago.	Set.	Oct.	
PRODUCCIÓN	67 129	46 747	46 033	508 425	33 420	30 263	56 020	45 895	61 802	122 717	120 994	126 254	122 592	97 772	PRODUCCIÓN
Compras de electricidad *	188 933	209 041	229 006	1456 861	20 043	38 145	58 115	77 392	98 213	118 003	138 059	158 835	179 622	201 644	Compras de electricidad *
AGUA (M ³)	2011				2012										AGUA (M ³)
	Oct.	Nov.	Dic.	Ene.-Dic.	Ene.	Feb.	Mar.	Abr.	May.	Jun.	Jul.	Ago.	Set.	Oct.	
PRODUCCION															PRODUCCION
EMAPACOP S.A.	970 319	942 582	942 158	11 077 997	947 619	924 792	1 045 415	973 616	974 893	963 745	982 857	913 209	936 510	1 003 044	EMAPACOP S.A.

* De Electro Ucayali

Fuente: MINEM y EMAPACOP S.A

Elaboración: BCRP. Sucursal Iquitos. Departamento de Estudios Económicos.

Anexo Nº 11

UCAYALI: ARRIBOS Y PERNOCACIONES A LOS ESTABLECIMIENTOS DE HOSPEDAJE 1/
(Número)

	2011				2012										
	Oct.	Nov.	Dic.	Ene.-Dic.	Ene.	Feb.	Mar.	Abr.	May.	Jun.	Jul.	Ago.	Set.	Oct.	
ARRIBOS	16 173	15 179	15 454	176 545	14 875	14 427	15 957	15 688	16 226	16 391	17 213	16 957	16 199	17 133	ARRIBOS
Nacionales	15 750	14 724	15 161	171 698	14 471	14 067	15 538	15 229	15 744	15 960	16 635	16 545	15 817	16 610	Nacionales
Extranjeros	423	455	293	4 847	404	360	419	459	482	431	578	412	382	523	Extranjeros
PERNOCTACIONES	32 096	32 777	31 541	360 731	29 334	26 668	33 073	31 269	33 111	32 625	36 116	33 671	33 064	34 862	PERNOCTACIONES
Nacionales	30 945	31 681	30 649	347 441	28 192	25 795	31 951	30 132	31 725	31 569	34 400	32 726	32 036	33 465	Nacionales
Extranjeros	1 151	1 096	892	13 290	1 142	873	1 122	1 137	1 386	1 056	1 716	945	1 028	1 397	Extranjeros

1/ cifras preliminares.

Fuente: Dirección Regional de Comercio Exterior, Turismo y Artesanía - Ucayali.

Elaboración: BCRP. Sucursal Iquitos. Departamento de Estudios Económicos.

Anexo Nº 12

EMPLEO FORMAL URBANO EN EMPRESAS DE 10 Y MÁS TRABAJADORES
EN LA CIUDAD DE PUCALLPA POR SECTORES ECONÓMICOS
(Variación porcentual con respecto al mismo mes del año anterior)

Año	Mes	Comercio	Primario 1/	Industria	Servicios 2/	Transp.y comun.	Total
2011	OCT	0.2	-9.0	1.8	-7.9	19.6	-0.8
	NOV	-2.1	-7.6	4.2	-6.1	22.1	0.3
	DIC	-3.2	-7.7	3.1	-3.4	21.4	0.3
2012	ENE	-3.2	-9.8	2.5	-1.7	13.9	-0.2
	FEB	-0.1	-6.7	-0.2	3.9	10.1	0.7
	MAR	-1.6	-8.0	-2.0	-9.3	8.0	-3.2
	ABR	-1.7	-7.3	-2.4	-5.1	1.1	-3.1
	MAY	-2.7	-4.3	-3.1	4.1	-0.1	-1.2
	JUN	-1.7	-4.1	-2.1	4.7	12.9	0.6
	JUL	-0.9	-1.6	-2.9	4.7	16.1	1.0
	AGO	1.6	-4.0	-2.4	10.8	13.5	2.6
	SET	n.d.	n.d.	n.d.	n.d.	n.d.	n.d.
	OCT	n.d.	n.d.	n.d.	n.d.	n.d.	n.d.

Nota: La información corresponde al primer día de cada mes.

1/ Conformada por las subramas agricultura, pesca y minería.

2/ Conformada por las subramas servicios prestados a empresas, restaurantes y hoteles, establecimientos financieros, enseñanza, servicios sociales y comunales; y electricidad, gas y agua.

3/ Preliminar.

Fuente: MTPE – Encuesta Nacional de Variación Mensual del Empleo (ENVME).

Elaboración: BCRP. Sucursal Iquitos. Departamento de Estudios Económicos.

Anexo Nº 13

UCAYALI: EXPORTACIONES FOB POR GRUPO DE PRODUCTO 1/
(Miles US\$)

	2011				2012										
	Oct.	Nov.	Dic.	Ene.-Dic.	Ene.	Feb.	Mar.	Abr.	May.	Jun.	Jul.	Ago.	Set.	Oct.	
Productos no tradicionales	3 382	3 828	4 286	41 669	3 930	3 258	3 064	3 109	2 532	2 620	2 626	2 508	2 860	4 091	Productos no tradicionales
Forestales	3 329	3 275	4 164	39 448	3 790	3 253	2 992	3 084	2 507	2 617	2 510	2 287	2 409	3 429	Forestales
- Madera aserrada	991	697	1 146	8 292	1 189	1 253	1 161	1 600	1 072	669	898	769	737	1 366	- Madera aserrada
- Tablillas y frisos	1 266	1 499	1 719	16 019	1 355	1 234	1 473	1 101	1 256	1 454	1 084	1 085	676	1 384	- Tablillas y frisos
- Machihembrado	0	0	0	0	0	0	0	0	0	0	0	0	0	0	- Machihembrado
- Triplay	811	860	945	11 934	1 155	669	208	327	115	133	429	207	638	73	- Triplay
- Tableros	0	0	0	0	0	0	0	0	0	0	0	0	0	0	- Tableros
- Tarugos y trefilados	42	11	10	438	44	11	46	14	0	41	0	0	42	14	- Tarugos y trefilados
- Otros acabados	219	208	344	2 765	47	86	104	42	64	320	99	226	316	592	- Otros acabados
Agroindustriales	0	3	0	59	111	4	18	6	0	0	1	0	0	3	Agroindustriales
- Camu camu	0	0	0	42	71	0	10	0	0	0	0	0	0	3	- Camu camu
- Uña de gato	0	0	0	13	10	0	4	0	0	0	0	0	0	0	- Uña de gato
- Sangre de grado	0	0	0	0	0	4	4	0	0	0	0	0	0	0	- Sangre de grado
- Otros	0	3	0	4	30	0	0	6	0	0	1	0	0	0	- Otros
Pesqueros	8	145	95	763	1	1	0	9	8	2	103	220	156	155	Pesqueros
- Peces ornamentales	8	5	4	64	1	1	0	7	8	2	1	2	5	8	- Peces ornamentales
- Pescado congelado	0	0	0	417	0	0	0	2	0	0	102	218	0	147	- Pescado congelado
- Pescado seco salado	0	140	91	282	0	0	0	0	0	0	0	0	151	0	- Pescado seco salado
Otros	45	405	27	1 399	28	0	54	10	17	1	12	1	295	504	Otros
Resto	15	0	8	24	0	0	0	0	0	0	739	1 466	0	0	Resto
TOTAL EXPORTACIONES	3 397	3 828	4 294	41 693	3 930	3 258	3 064	3 109	2 532	2 620	3 365	3 974	2 860	4 091	TOTAL EXPORTACIONES

1/ cifras preliminares.

Fuente: SUNAT (www.sunat.gob.pe)

Elaboración: BCRP, Sucursal Iquitos. Departamento de Estudios Económicos.

Anexo Nº 14

UCAYALI: EXPORTACIONES FOB POR BLOQUE ECONÓMICO Y PAÍSES 1/
(Miles de US\$)

BLOQUE ECONÓMICO	2011				2012										BLOQUE ECONÓMICO
	Oct.	Nov.	Dic.	Ene.-Dic.	Ene.	Feb.	Mar.	Abr.	May.	Jun.	Jul.	Ago.	Set.	Oct.	
I. AMERICA	1 541	1 702	1 601	19 242	1 907	1 229	705	1 329	569	570	1 479	2 250	1 469	1 620	I. AMERICA
TLCAN	1 246	916	1 301	14 683	1 745	1 174	399	1 181	500	467	357	404	535	834	TLCAN
-Canadá	0	0	0	1	0	0	0	0	0	0	0	0	0	0	-Canadá
-Estados Unidos	479	146	304	3 415	621	550	187	886	385	274	119	144	375	722	-Estados Unidos
-México	767	770	997	11 267	1 124	624	212	295	115	193	238	260	160	112	-México
CAN	90	148	100	2 024	25	55	137	41	17	54	1 056	1 755	577	420	CAN
-Bolivia	0	0	0	0	0	0	0	0	0	0	0	0	0	0	-Bolivia
-Colombia	0	148	100	870	21	11	49	14	17	0	103	218	202	416	-Colombia
-Ecuador	90	0	0	708	4	44	4	0	0	0	743	1 466	0	4	-Ecuador
-Venezuela	0	0	0	446	0	0	84	27	0	54	210	71	375	0	-Venezuela
MERCOSUR	0	435	0	1 091	0	0	11	0	0	0	0	85	283	244	MERCOSUR
-Argentina	0	37	0	72	0	0	0	0	0	0	0	0	39	0	-Argentina
-Brasil	0	398	0	948	0	0	0	0	0	0	0	85	244	244	-Brasil
-Resto MERCOSUR	0	0	0	71	0	0	11	0	0	0	0	0	0	0	-Resto MERCOSUR
CHILE	0	0	0	52	0	0	25	0	0	0	9	0	0	0	CHILE
RESTO DE AMÉRICA	205	203	200	1 392	137	0	133	107	52	49	57	6	74	122	RESTO DE AMÉRICA
II. EUROPA	193	166	94	2 413	313	245	424	224	40	155	64	104	140	26	II. EUROPA
UNIÓN EUROPEA	193	166	94	2 393	278	133	351	224	40	155	46	77	140	26	UNIÓN EUROPEA
-Alemania	0	79	53	313	42	53	27	0	0	0	0	0	0	26	-Alemania
-Italia	45	0	0	339	46	0	116	0	0	42	0	0	43	0	-Italia
-España	0	0	3	439	43	4	16	0	0	0	0	0	0	0	-España
-Francia	36	36	0	744	76	76	35	71	40	71	37	32	69	0	-Francia
-Países Bajos	66	51	38	428	71	0	145	124	0	42	9	45	28	0	-Países Bajos
-Resto Unión Europea	46	0	0	130	0	0	12	29	0	0	0	0	0	0	-Resto Unión Europea
SUIZA	0	0	0	0	0	0	0	0	0	0	0	0	0	0	SUIZA
RESTO DE EUROPA	0	0	0	20	35	112	73	0	0	0	18	27	0	0	RESTO DE EUROPA
III. ASIA	1 503	1 960	2 586	18 908	1 677	1 485	1 935	1 556	1 906	1 876	1 822	1 620	1 251	2 445	III. ASIA
-China	1 454	1 935	2 376	17 880	1 572	1 451	1 808	1 507	1 879	1 876	1 822	1 552	1 251	2 348	-China
-Japón	0	25	136	387	52	29	68	38	27	0	0	0	0	0	-Japón
-Hong Kong	0	0	0	0	0	0	59	0	0	0	0	0	0	0	-Hong Kong
-Resto de Asia	49	0	74	641	53	5	0	11	0	0	0	68	0	97	-Resto de Asia
IV. OCEANIA	138	0	0	1 078	0	299	0	0	0	0	0	0	0	0	IV. OCEANIA
V. NO DECLARADOS	22	0	13	52	33	0	0	0	17	19	0	0	0	0	V. NO DECLARADOS
TOTAL	3 397	3 828	4 294	41 693	3 930	3 258	3 064	3 109	2 532	2 620	3 365	3 974	2 860	4 091	TOTAL

1/ cifras preliminares.

Fuente: SUNAT (www.sunat.gob.pe)

Elaboración: BCRP. Sucursal Iquitos. Departamento de Estudios Económicos.

Anexo Nº 15

UCAYALI: INGRESOS RECAUDADOS
(Miles de nuevos soles)

	2011				2012										
	Oct.	Nov.	Dic.	Ene.-Dic.	Ene.	Feb.	Mar.	Abr.	May.	Jun.	Jul.	Ago.	Set.	Oct.	
I. INGRESOS TRIBUTARIOS	22 461	22 332	22 489	266 774	29 594	20 166	28 334	27 483	21 698	25 664	24 850	24 885	26 021	26 783	I. INGRESOS TRIBUTARIOS
1. Impuesto a la renta	7 585	7 494	7 714	90 404	10 076	7 356	13 373	10 587	8 320	9 038	8 437	8 857	9 167	10 062	1. Impuesto a la renta
- Personas naturales	1 351	1 133	1 250	15 386	1 557	1 354	1 212	2 337	1 652	1 277	1 654	1 550	1 325	1 666	- Personas naturales
- Personas jurídicas	5 987	6 216	6 396	68 937	8 405	5 905	6 009	5 443	5 872	7 023	6 556	7 081	7 700	7 973	- Personas jurídicas
- Regularización	247	145	68	6 081	114	97	6 152	2 807	796	738	227	227	142	423	- Regularización
2. Impuesto a la importación	1	2	5	106	2	1	2	1	1	5	2	1	2	4	2. Impuesto a la importación
3. Impuesto general a las ventas (IGV)	1 809	1 481	1 266	21 594	1 573	1 730	2 744	2 380	1 470	1 502	1 305	1 738	2 163	3 039	3. Impuesto general a las ventas (IGV)
. Interno	1 762	1 436	1 258	20 939	1 536	1 683	2 661	2 367	1 441	1 471	1 295	1 729	2 088	3 013	. Interno
. Externo	47	45	8	655	37	47	83	14	29	31	10	9	74	26	. Externo
4. Impuesto selectivo al consumo (ISC)	12 134	12 108	12 423	142 704	16 775	10 342	11 449	12 229	10 676	14 248	14 028	13 136	13 483	12 402	4. Impuesto selectivo al consumo (ISC)
5. Otros ingresos tributarios	932	1 247	1 081	11 966	1 168	737	766	2 286	1 231	871	1 078	1 153	1 207	1 275	5. Otros ingresos tributarios
II. INGRESOS NO TRIBUTARIOS	503	360	244	3 479	482	1 006	246	249	510	1 268	433	395	488	496	II. INGRESOS NO TRIBUTARIOS
III. TOTAL (I+II)	22 964	22 692	22 733	270 253	30 076	21 173	28 580	27 732	22 208	26 932	25 283	25 280	26 508	27 278	III. TOTAL (I+II)

Fuente: SUNAT (www.sunat.gob.pe)

Elaboración: BCRP, Sucursal Iquitos, Departamento de Estudios Económicos.

Anexo Nº 16

UCAYALI: EJECUCIÓN DE INGRESOS DEL GOBIERNO REGIONAL 1/

(Miles de nuevos soles)

	2011				2012										
	Oct.	Nov.	Dic.	Ene.-Dic.	Ene.	Feb.	Mar.	Abr.	May.	Jun.	Jul.	Ago.	Set.	Oct.	
TOTAL INGRESOS (I+II+III)	12 691	5 533	14 851	178 353	5 262	8 822	8 135	12 435	10 162	15 005	7 276	7 449	11 294	6 892	TOTAL INGRESOS (I+II+III)
I. INGRESOS CORRIENTES	8 797	5 536	14 244	107 057	2 130	6 088	6 458	4 781	9 504	9 204	7 200	6 991	7 969	6 638	I. INGRESOS CORRIENTES
Impuestos y contribuciones obligator	0	0	0	39	0	0	0	0	0	0	0	0	0	0	Impuestos y contribuciones obligatorias
Venta de bienes y servicios	1 714	1 326	1 832	16 018	1 143	1 078	1 066	923	748	920	975	938	949	925	Venta de bienes y servicios
Donaciones y transferencias	6 953	4 186	12 361	90 357	942	4 925	5 345	3 785	8 628	8 237	6 154	5 968	6 993	5 692	Donaciones y transferencias
Otros ingresos corrientes	130	24	51	643	45	85	47	73	128	47	71	85	27	21	Otros ingresos corrientes
II. INGRESOS DE CAPITAL	520	0	0	592	0	0	144	0	0	0	76	0	0	0	II. INGRESOS DE CAPITAL
Venta de activos no financieros	520	0	0	592	0	0	144	0	0	0	76	0	0	0	Venta de activos no financieros
Venta de activos financieros	0	0	0	0	0	0	0	0	0	0	0	0	0	0	Venta de activos financieros
III.FINANCIAMIENTO	3 374	- 3	607	70 704	3 132	2 734	1 533	7 654	658	5 801	0	458	3 325	254	III.FINANCIAMIENTO
Endeudamiento	3 378	0	1 558	16 588	637	0	572	3 201	0	943	0	459	252	252	Endeudamiento
Saldo de balance	- 4	- 3	- 951	54 116	2 495	2 734	961	4 453	658	4 858	0	- 1	3 073	2	Saldo de balance
TOTAL INGRESOS POR FUENTE	12 691	5 533	14 851	178 353	5 262	8 822	8 135	12 435	10 162	15 005	7 276	7 449	11 294	6 892	TOTAL INGRESOS POR FUENTE
Canon y sobrecanon	9 996	3 707	8 369	149 093	1 873	6 953	6 192	6 988	8 072	9 179	6 032	6 149	9 936	5 858	Canon y sobrecanon
Recursos directamente recaudados	2 256	1 337	1 200	17 730	2 338	1 111	1 471	1 448	1 479	5 639	1 062	944	961	934	Recursos directamente recaudados
Donaciones y transferencias	439	489	5 282	11 530	1 051	758	472	3 999	611	187	182	356	397	100	Donaciones y transferencias

1/ cifras preliminares

Fuente: Ministerio de Economía y Finanzas. (www.mef.gob.pe)

Elaboración: BCRP. Sucursal Iquitos. Departamento de Estudios Económicos.

Anexo Nº 17

UCAYALI: EJECUCIÓN DE GASTOS DEL GOBIERNO REGIONAL 1/

(Miles de nuevos soles)

	2011				2012										
	Oct.	Nov.	Dic.	Ene.-Dic.	Ene.	Feb.	Mar.	Abr.	May.	Jun.	Jul.	Ago.	Set.	Oct.	
TOTAL DE GASTOS (I+II+III)	33 999	39 262	93 205	418 694	25 893	24 793	41 148	28 901	32 699	34 824	36 717	34 823	42 792	44 844	TOTAL DE GASTOS (I+II+III)
I. GASTOS CORRIENTES	21 107	22 051	37 927	269 452	25 286	21 651	24 155	24 096	24 513	25 518	29 416	25 339	25 267	27 104	I. GASTOS CORRIENTES
-Personal y obligaciones	14 472	13 812	16 002	173 125	19 787	15 482	16 143	16 165	16 808	16 212	19 999	16 393	16 839	16 689	-Personal y obligaciones
-Pensiones y prestaciones sociales	1 605	1 595	2 382	21 299	2 659	1 376	1 788	1 718	1 665	1 757	2 193	1 722	1 801	1 688	-Pensiones y prestaciones sociales
-Bienes y servicios	4 850	6 198	11 713	63 691	2 686	4 182	5 820	6 082	5 846	7 321	7 026	6 485	6 477	8 536	-Bienes y servicios
-Donaciones y transferencias corrientes	0	0	0	61	0	0	0	0	0	0	0	0	0	0	-Donaciones y transferencias corrientes
-Otros gastos corrientes	180	446	7 830	11 276	154	611	404	131	194	228	198	739	150	191	-Otros gastos corrientes
II. GASTOS DE CAPITAL	12 892	17 211	55 278	149 242	607	3 142	16 993	4 805	8 186	9 306	7 301	9 484	17 525	17 740	II. GASTOS DE CAPITAL
-Inversiones no financieras	12 892	15 363	54 239	137 310	607	3 142	16 993	4 805	8 186	9 306	7 301	9 484	8 630	17 740	-Inversiones no financieras
-Inversiones financieras	0	0	0	0	0	0	0	0	0	0	0	0	0	0	-Inversiones financieras
-Donaciones y transferencias de capital	0	1 848	1 039	11 932	0	0	0	0	0	0	0	0	8 895	0	-Donaciones y transferencias de capital
III. SERVICIO DE LA DEUDA	0	0	0	0	0	0	0	0	0	0	0	0	0	0	III. SERVICIO DE LA DEUDA
-Intereses	0	0	0	0	0	0	0	0	0	0	0	0	0	0	-Intereses
-Amortización	0	0	0	0	0	0	0	0	0	0	0	0	0	0	-Amortización
TOTAL DE GASTOS POR FUENTE	33 999	39 262	93 205	418 694	25 893	24 793	41 148	28 901	32 699	34 824	36 717	34 823	42 792	44 844	TOTAL DE GASTOS POR FUENTE
Recursos ordinarios (Asignación MEF)	25 380	28 973	52 920	289 839	24 253	21 274	32 809	23 424	25 649	27 284	28 463	26 400	36 711	38 646	Recursos ordinarios (Asignación MEF)
Canon y sobrecanon	7 234	8 848	35 980	111 836	892	2 702	7 291	4 305	5 673	5 761	6 371	6 660	4 843	4 192	Canon y sobrecanon
Recursos directamente recaudados	877	786	2 753	11 633	748	817	1 048	653	1 014	1 033	1 067	1 179	1 154	1 427	Recursos directamente recaudados
Recursos por Oper. Of. de Créd. interno	0	0	0	0	0	0	0	0	0	0	0	0	0	0	Recursos por Oper. Of. de Créd. interno
Donaciones y transferencias	508	655	1 552	5 386	0	0	0	519	363	746	816	584	84	579	Donaciones y transferencias

1/ cifras preliminares.

Fuente: Ministerio de Economía y Finanzas. (www.mef.gob.pe)

Elaboración: BCRP. Sucursal Iquitos. Departamento de Estudios Económicos.

Anexo Nº 18

UCAYALI: PROGRAMA DE INVERSIONES DEL GOBIERNO REGIONAL 1/
(Miles de nuevos soles)

	2011				2012										
	Oct.	Nov.	Dic.	Ene.-Dic.	Ene.	Feb.	Mar.	Abr.	May.	Jun.	Jul.	Ago.	Set.	Oct.	
Planeamiento	458	246	2 911	5 358	153	180	236	196	181	180	318	171	198	194	Planeamiento
Agropecuaria	2 048	1 758	4 251	16 928	158	792	2 597	729	606	728	787	685	689	514	Agropecuaria
Protección social	112	40	201	862	0	21	84	60	52	51	39	112	34	50	Protección social
Trabajo	6	0	16	29	0	0	0	0	0	0	0	0	0	0	Trabajo
Orden público y seguridad	0	0	0	0	0	0	0	0	0	0	0	0	0	0	Orden público y seguridad
Educación	2 276	3 532	25 007	43 842	37	1 211	8 401	2 299	1 882	2 946	1 727	5 544	5 512	10 010	Educación
Cultura y deporte	1 015	663	5 688	17 810	0	0	1 060	0	189	179	47	196	37	452	Cultura y deporte
Energía	240	27	104	415	0	9	35	16	4	9	22	10	12	54	Energía
Comercio	13	0	10	204	0	0	0	0	0	0	1	4	0	0	Comercio
Pesca	593	398	1 344	3 764	24	124	427	121	187	124	82	58	177	79	Pesca
Saneamiento	2 778	520	3 002	13 631	0	235	410	547	2 819	238	1 097	35	475	31	Saneamiento
Salud	931	4 385	3 739	13 803	0	109	2 597	49	434	1 278	589	672	641	188	Salud
Medio ambiente	1 615	185	2 495	4 897	0	119	112	138	142	140	177	255	198	221	Medio ambiente
Transporte	718	2 406	4 415	12 800	223	289	458	534	425	2 663	2 133	1 377	167	4 865	Transporte
Turismo	89	1 203	1 030	2 941	12	53	576	29	653	724	265	266	487	1 039	Turismo
Vivienda y desarrollo urbano	0	0	25	25	0	0	0	87	612	46	17	8	3	0	Vivienda y desarrollo urbano
Minería	0	0	0	0	0	0	0	0	0	0	0	0	0	22	Minería
Comunicaciones	0	0	0	0	0	0	0	0	0	0	0	91	0	20	Comunicaciones
TOTAL DE INVERSIONES POR SECTORES	12 892	15 363	54 238	137 309	607	3 142	16 993	4 805	8 186	9 306	7 301	9 484	8 630	17 739	TOTAL DE INVERSIONES POR SECTORES

1/ cifras preliminares.

Fuente: Ministerio de Economía y Finanzas. (www.mef.gob.pe).

Elaboración: BCRP. Sucursal Iquitos. Departamento de Estudios Económicos.

Anexo Nº 19

UCAYALI: DEPÓSITOS Y OBLIGACIONES DEL SISTEMA FINANCIERO POR ENTIDAD

(Saldos en miles de nuevos soles)

	2011			2012										
	Oct.	Nov.	Dic.	Ene.	Feb.	Mar.	Abr.	May.	Jun.	Jul.	Ago.	Set.	Oct.	
A. EMPRESAS BANCARIAS	267 626	277 310	299 729	305 053	322 268	326 114	321 005	305 335	301 522	305 152	308 769	303 631	301 876	A. EMPRESAS BANCARIAS
Banco Continental	113 106	121 598	130 023	134 652	133 780	148 736	144 700	137 282	134 760	132 307	123 344	126 025	126 316	Banco Continental
Banco de Crédito	106 938	106 929	107 841	112 642	115 347	112 189	107 979	108 624	113 360	113 177	119 080	114 009	107 203	Banco de Crédito
Banco Scotiabank	25 186	25 373	37 216	33 591	49 112	36 453	38 636	32 298	26 240	30 212	34 517	29 520	35 021	Banco Scotiabank
Banco Interbank	13 842	15 175	16 258	15 564	15 355	19 967	20 055	17 384	17 629	20 157	21 547	23 224	22 496	Banco Interbank
Banco MiBanco	7 601	7 341	7 408	7 592	7 647	7 853	8 600	8 518	8 378	8 088	8 544	8 842	8 520	Banco MiBanco
Banco Azteca	540	552	573	582	547	596	663	662	771	843	948	893	954	Banco Azteca
Banco Financiero	413	342	410	430	480	320	372	567	384	324	639	608	407	Banco Financiero
Banco BanBif				-	-	-	-	-	-	-	44	150	959	Banco BanBif
B. EMPRESAS FINANCIERAS	3 896	4 115	4 512	4 757	4 943	5 047	4 805	5 167	5 301	5 473	5 281	5 921	5 902	B. EMPRESAS FINANCIERAS
Financiera CrediScotia	2 095	2 173	2 414	2 468	2 596	2 528	2 406	2 775	2 762	2 802	2 700	3 105	2 964	Financiera CrediScotia
Financiera Confianza *	1 801	1 942	2 098	2 289	2 347	2 519	2 399	2 392	2 539	2 671	2 581	2 816	2 938	Financiera Confianza *
C. ENTIDADES MICROF. N.B.	31 828	33 612	34 522	35 087	35 547	36 412	37 281	37 375	38 523	39 577	41 335	41 183	40 901	C. ENTIDADES MICROF. N.B.
C.M.A.C. de Maynas	19 723	19 768	20 249	20 624	20 393	20 640	21 293	21 095	21 592	21 673	22 472	21 545	21 125	C.M.A.C. de Maynas
C.M.A.C. de Huancayo	5 472	6 264	6 791	6 732	6 786	7 303	7 403	7 683	8 146	8 769	8 749	9 892	9 729	C.M.A.C. de Huancayo
C.M.A.C. de Piura	4 561	5 486	5 273	5 517	6 044	6 201	6 398	6 905	6 714	7 050	7 991	7 524	7 905	C.M.A.C. de Piura
C.M.A.C. de Arequipa	2 072	2 094	2 209	2 214	2 324	2 268	2 187	1 692	2 071	2 085	2 123	2 222	2 142	C.M.A.C. de Arequipa
C.R.A.C. Señor de Luren	0	0	0	0	0	0	0	0	0	0	0	0	0	C.R.A.C. Señor de Luren
TOTAL SISTEMA FINANCIERO (A+B)	303 350	315 037	338 763	344 897	362 758	367 573	363 091	347 877	345 346	350 202	355 385	350 735	348 679	TOTAL SISTEMA FINANCIERO (A+B)

* a partir de setiembre de 2009, Edpyme Confianza se convirtió en Financiera Confianza.

Fuente: Superintendencia de Banca y Seguros. (www.sbs.gob.pe)

Elaboración: BCRP. Sucursal Iquitos. Departamento de Estudios Económicos.

Anexo Nº 20

UCAYALI: DEPÓSITOS Y OBLIGACIONES DEL SISTEMA FINANCIERO, POR MODALIDAD DE DEPÓSITOS
(Saldos en miles de nuevos soles)

	2011			2012										
	Oct.	Nov.	Dic.	Ene.	Feb.	Mar.	Abr.	May.	Jun.	Jul.	Ago.	Set.	Oct.	
A. DEPÓSITOS A LA VISTA	121 347	127 872	143 582	146 808	157 925	157 869	159 226	139 195	137 520	143 035	149 185	141 865	139 487	A. DEPÓSITOS A LA VISTA
Empresas Bancarias	120 990	127 646	143 251	146 489	157 546	157 354	158 786	138 859	137 211	142 680	148 942	141 554	139 020	Empresas Bancarias
Empresas Financieras	357	226	331	319	379	515	440	336	309	355	243	311	467	Empresas Financieras
Entidades Microfinancieras N.B.	0	0	0	0	0	0	0	0	0	0	0	0	0	Entidades Microfinancieras N.B.
B. DEPÓSITOS DE AHORRO	117 166	116 969	123 155	124 503	130 480	133 802	130 125	128 624	127 385	128 185	128 538	130 987	127 449	B. DEPÓSITOS DE AHORRO
Empresas Bancarias	105 714	104 271	110 002	111 181	116 942	119 815	115 912	114 886	113 555	113 060	111 935	114 117	111 292	Empresas Bancarias
Empresas Financieras	2 055	2 133	2 298	2 560	2 638	2 484	2 393	2 328	2 397	2 491	2 344	2 689	2 485	Empresas Financieras
Entidades Microfinancieras N.B.	9 397	10 565	10 855	10 762	10 900	11 503	11 820	11 410	11 433	12 634	14 259	14 181	13 672	Entidades Microfinancieras N.B.
C. DEPÓSITOS A PLAZO	64 837	70 196	72 026	73 586	74 353	75 902	73 740	80 058	80 441	78 982	77 662	77 883	81 743	C. DEPÓSITOS A PLAZO
Empresas Bancarias	40 922	45 393	46 476	47 382	47 779	48 945	46 306	51 589	50 756	49 412	47 893	47 961	51 564	Empresas Bancarias
Empresas Financieras	1 483	1 756	1 884	1 879	1 928	2 048	1 973	2 504	2 595	2 627	2 694	2 921	2 951	Empresas Financieras
Entidades Microfinancieras N.B.	22 432	23 047	23 666	24 325	24 646	24 909	25 461	25 965	27 090	26 943	27 075	27 001	27 228	Entidades Microfinancieras N.B.
TOTAL DEPÓSITOS (A+B+C)	303 350	315 037	338 763	344 897	362 758	367 573	363 091	347 877	345 346	350 202	355 385	350 735	348 679	TOTAL DEPÓSITOS (A+B+C)

Fuente: Superintendencia de Banca y Seguros. (www.sbs.gob.pe)

Elaboración: BCRP. Sucursal Iquitos. Departamento de Estudios Económicos.

Anexo Nº 21

UCAYALI: DEPÓSITOS Y OBLIGACIONES DEL SISTEMA FINANCIERO, POR TIPO Y DENOMINACIÓN
(Saldos en miles de nuevos soles)

	2011			2012										
	Oct.	Nov.	Dic.	Ene.	Feb.	Mar.	Abr.	May.	Jun.	Jul.	Ago.	Set.	Oct.	
A. MONEDA NACIONAL	224 657	240 102	257 610	267 320	286 007	280 300	284 714	269 381	268 379	277 096	279 142	271 535	276 267	A. MONEDA NACIONAL
Depósitos a la vista	91 441	101 820	109 736	116 472	130 209	117 911	128 001	108 219	107 405	116 281	116 896	107 827	109 916	Depósitos a la vista
Depósitos de ahorro	89 208	90 108	97 742	99 103	103 711	107 323	102 589	101 892	100 647	101 257	103 823	105 168	103 956	Depósitos de ahorro
Depósitos a plazo	44 008	48 174	50 132	51 745	52 087	55 066	54 124	59 270	60 327	59 558	58 423	58 540	62 395	Depósitos a plazo
B. MONEDA EXTRANJERA	78 693	74 935	81 153	77 577	76 751	87 273	78 377	78 496	76 967	73 106	76 243	79 200	72 412	B. MONEDA EXTRANJERA
Depósitos a la vista	29 905	26 052	33 846	30 336	27 715	39 958	31 225	30 975	30 115	26 754	32 288	34 038	29 571	Depósitos a la vista
Depósitos de ahorro	27 959	26 861	25 414	25 400	26 770	26 479	27 536	26 733	26 738	26 928	24 716	25 819	23 493	Depósitos de ahorro
Depósitos a plazo	20 829	22 022	21 893	21 841	22 266	20 836	19 616	20 788	20 114	19 424	19 239	19 343	19 348	Depósitos a plazo
TOTAL DEPÓSITOS (A+B)	303 350	315 037	338 763	344 897	362 758	367 573	363 091	347 877	345 346	350 202	355 385	350 735	348 679	TOTAL DEPÓSITOS (A+B)

Fuente: Superintendencia de Banca y Seguros. (www.sbs.gob.pe)

Elaboración: BCRP. Sucursal Iquitos. Departamento de Estudios Económicos.

Anexo Nº 22

UCAYALI: CRÉDITO DEL SISTEMA FINANCIERO
(Saldos en miles de nuevos soles)

	2011			2012										
	Oct.	Nov.	Dic.	Ene.	Feb.	Mar.	Abr.	May.	Jun.	Jul.	Ago.	Set.	Oct.	
TOTAL SISTEMA FINANCIERO (A+B+C)	855 006	876 093	883 599	889 333	910 335	932 432	942 023	961 339	978 931	995 254	1018 325	1029 937	1044 044	TOTAL SISTEMA FINANCIERO (A+B+C)
A. EMPRESAS BANCARIAS	607 767	620 743	623 778	626 163	642 878	660 538	667 371	682 208	698 878	712 494	731 147	738 911	748 825	A. EMPRESAS BANCARIAS
Banco Continental	220 032	225 033	224 430	226 943	230 175	236 239	235 459	242 198	250 398	251 367	253 473	255 906	258 452	Banco Continental
Banco de Crédito	221 036	225 574	226 755	225 902	232 926	236 613	240 470	247 513	252 857	263 885	271 447	273 356	276 115	Banco de Crédito
Banco Interbank	68 225	68 767	69 150	68 304	67 455	67 230	67 989	65 563	65 745	66 373	66 066	65 854	65 423	Banco Interbank
Banco Scotiabank	55 979	58 318	59 457	61 180	62 644	69 174	70 951	73 116	74 824	75 069	82 996	85 045	89 004	Banco Scotiabank
Banco MiBanco	41 654	42 214	43 160	43 038	44 023	45 094	45 938	46 727	47 197	47 033	47 391	48 155	47 990	Banco MiBanco
Banco Azteca	71	71	74	73	4 846	5 364	5 744	6 254	6 848	7 340	7 735	8 105	8 784	Banco Azteca
Banco Financiero	770	766	752	723	809	824	820	837	1 009	1 427	2 039	2 490	3 057	Banco Financiero
Banco BanBif	-	-	-	-	-	-	-	-	-	-	-	-	-	Banco BanBif
B. EMPRESAS FINANCIERAS	87 465	90 652	93 135	93 743	95 125	96 626	96 705	97 065	96 892	96 741	97 366	98 450	98 764	B. EMPRESAS FINANCIERAS
Financiera CrediScotia	52 986	54 815	55 901	56 537	57 719	58 652	58 734	58 765	57 742	56 874	57 414	57 882	58 033	Financiera CrediScotia
Financiera Confianza *	27 584	28 705	29 503	29 740	29 983	30 879	31 114	31 442	32 435	33 205	33 475	34 305	34 515	Financiera Confianza *
Financiera TFC	3 605	3 605	3 762	3 561	3 401	3 209	3 014	2 856	2 759	2 665	2 567	2 464	2 310	Financiera TFC
Financiera Efectiva **	3 290	3 527	3 969	3 905	4 022	3 886	3 843	4 002	3 956	3 997	3 910	3 799	3 672	Financiera Efectiva **
Financiera Edyficar	-	-	-	-	-	-	-	-	-	-	-	-	234	Financiera Edyficar
C. ENTIDADES MICROF. N.B.	159 774	164 698	166 686	169 427	172 332	175 268	177 947	182 066	183 161	186 019	189 812	192 576	196 455	C. ENTIDADES MICROF. N.B.
C.M.A.C. de Piura	51 408	52 971	52 755	52 857	53 624	52 996	53 872	54 012	54 537	55 023	54 634	55 463	56 865	C.M.A.C. de Piura
C.M.A.C. de Maynas	43 026	43 119	42 026	41 598	40 970	41 169	41 465	42 397	41 066	41 220	42 657	42 781	41 059	C.M.A.C. de Maynas
C.M.A.C. de Huancayo	32 402	34 199	35 900	35 795	36 249	37 048	37 369	38 330	39 112	40 040	40 618	40 984	42 053	C.M.A.C. de Huancayo
C.M.A.C. de Arequipa	17 745	18 328	18 494	18 486	19 149	19 765	19 678	19 622	19 745	19 877	20 222	20 439	20 865	C.M.A.C. de Arequipa
EDPYME Solidaridad	-	-	-	2 722	2 844	3 067	3 185	3 314	3 331	3 340	3 403	3 526	3 525	EDPYME Solidaridad
EDPYME Inversiones La Cruz	-	-	-	-	-	-	-	1 300	1 296	1 227	1 293	1 342	1 326	EDPYME Inversiones La Cruz
EDPYME Marcimex	-	-	-	-	-	-	-	-	64	167	231	246	310	EDPYME Marcimex
C.R.A.C. Señor de Luren	15 193	16 081	17 511	17 969	19 496	21 223	22 378	23 091	24 010	25 125	26 754	27 795	30 452	C.R.A.C. Señor de Luren
TOTAL SISTEMA FINANCIERO	855 006	876 093	883 599	889 333	910 335	932 432	942 023	961 339	978 931	995 254	1018 325	1029 937	1044 044	TOTAL SISTEMA FINANCIERO
- Moneda nacional	715 191	733 769	742 497	746 814	764 979	787 945	799 203	812 401	828 692	841 310	860 971	878 162	888 382	- Moneda nacional
- Moneda extranjera	139 815	142 324	141 102	142 519	145 356	144 487	142 820	148 938	150 239	153 944	157 354	151 775	155 662	- Moneda extranjera

* a partir de setiembre 2009, Edpyme Confianza se convirtió en Financiera Confianza.

** a partir de abril 2010, Edpyme Efectiva se convirtió en Financiera Efectiva.

Fuente: Superintendencia de Banca y Seguros. (www.sbs.gob.pe)

Elaboración: BCRP. Sucursal Iquitos. Departamento de Estudios Económicos.

Anexo Nº 23

UCAYALI: CARTERA PESADA EN EL SISTEMA FINANCIERO 1/.
(En porcentajes)

	2011			2012										
	Oct.	Nov.	Dic.	Ene.	Feb.	Mar.	Abr.	May.	Jun.	Jul.	Ago.	Set.	Oct.	
A. EMPRESAS BANCARIAS	3.2	2.9	3.0	2.6	3.2	3.3	3.2	3.0	3.0	2.8	3.0	2.7	2.9	A. EMPRESAS BANCARIAS
Banco Continental	4.6	4.0	3.4	4.0	3.9	3.8	3.8	3.8	3.5	3.3	3.5	3.4	3.3	Banco Continental
Banco de Crédito	1.8	1.5	2.2	0.4	1.9	1.9	1.7	1.6	1.8	1.7	2.1	1.5	2.1	Banco de Crédito
Banco Interbank	5.4	4.7	6.0	6.1	6.7	7.3	7.2	7.5	7.4	6.9	6.8	7.0	6.4	Banco Interbank
Banco Scotiabank	0.5	0.5	0.8	0.5	0.6	2.0	2.0	0.2	0.7	0.4	0.4	0.4	0.3	Banco Scotiabank
Banco MiBanco	3.1	3.8	3.6	3.7	3.6	3.6	3.4	3.8	3.7	3.8	4.0	4.3	5.0	Banco MiBanco
Banco Azteca	7.3	7.3	6.9	7.2	7.3	7.1	7.1	6.8	6.8	6.7	6.8	6.9	6.9	Banco Azteca
Banco Financiero	2.5	2.4	2.2	2.2	2.4	2.3	2.5	2.5	2.6	2.2	2.1	2.2	2.2	Banco Financiero
Banco BanBif	-	-	-	-	-	-	-	-	-	-	-	-	-	Banco BanBif
B. EMPRESAS FINANCIERAS	3.7	3.3	3.4	3.4	3.6	3.5	3.4	3.9	3.9	4.0	4.3	4.4	4.7	B. EMPRESAS FINANCIERAS
Financiera Efectiva **	3.9	3.9	3.8	3.9	3.9	3.8	4.0	4.0	3.9	4.0	4.0	4.0	4.0	Financiera Efectiva **
Financiera TFC	7.4	7.4	5.4	4.9	5.3	5.1	5.3	5.6	6.0	4.2	6.9	6.9	6.8	Financiera TFC
Financiera CrediScotia	3.9	3.3	3.8	3.6	3.9	3.8	3.7	4.4	4.5	4.8	5.2	5.5	6.1	Financiera CrediScotia
Financiera Confianza *	2.9	2.6	2.5	2.8	2.8	2.7	2.5	2.8	2.7	2.6	2.5	2.5	2.4	Financiera Confianza *
Financiera Edyficar	-	-	-	-	-	-	-	-	-	-	-	-	4.0	Financiera Edyficar
C. ENTIDADES MICROF. N.B.	6.2	6.0	5.6	6.3	6.7	6.1	6.4	6.4	6.1	6.1	7.7	7.6	7.4	C. ENTIDADES MICROF. N.B.
C.M.A.C. de Maynas	7.4	8.0	7.4	8.0	8.4	7.5	7.5	7.3	6.0	5.9	6.3	6.1	4.9	C.M.A.C. de Maynas
C.M.A.C. de Piura	5.8	5.6	5.4	5.9	6.7	6.0	6.2	6.4	6.5	6.3	6.5	6.7	6.6	C.M.A.C. de Piura
C.M.A.C. de Huancayo	5.6	5.3	5.0	6.1	6.6	6.3	6.7	6.8	6.1	6.6	6.3	6.0	6.1	C.M.A.C. de Huancayo
C.M.A.C. de Arequipa	5.6	6.0	5.3	6.1	6.2	6.0	7.1	7.4	7.3	7.4	8.0	6.7	7.2	C.M.A.C. de Arequipa
EDPYME Solidaridad	-	-	-	5.2	5.4	5.1	5.5	4.3	5.5	5.9	6.3	6.8	7.3	EDPYME Solidaridad
EDPYME Inversiones La Cruz	-	-	-	-	-	-	-	3.3	3.5	4.3	4.6	5.5	5.2	EDPYME Inversiones La Cruz
EDPYME Marcimex	-	-	-	-	-	-	-	-	5.7	6.3	4.8	7.9	7.7	EDPYME Marcimex
C.R.A.C. Señor de Luren	5.9	4.0	3.7	3.9	3.7	3.8	4.2	3.9	4.1	3.9	14.7	15.0	14.2	C.R.A.C. Señor de Luren
SISTEMA FINANCIERO	3.8	3.5	3.6	3.4	3.9	3.9	3.8	3.2	3.6	3.5	4.0	3.8	3.9	SISTEMA FINANCIERO

1/. cifras preliminares.

* a partir de setiembre de 2009, Edpyme Confianza se convirtió en Financiera Confianza.

** a partir de abril 2010, Edpyme Efectiva se convirtió en Financiera Efectiva.

Fuente: Entidades del Sistema Financiero de Ucayali.

Elaboración: BCRP. Sucursal Iquitos. Departamento de Estudios Económicos.

VI. Ficha Técnica del Indicador de Actividad Económica Regional

Es un indicador parcial, que busca medir la evolución de la economía regional, a partir de los principales sectores, los cuales representan el 52,8 por ciento del valor agregado bruto de Ucayali, según el INEI.

El indicador se obtiene mediante la agregación ponderada de los índices sectoriales, utilizando como factor de ponderación la estructura porcentual anual del año 2007, elaborado por el INEI.

$$\text{Indicador regional} = \sum_{i=1}^n I_{\text{sector } i(t)} * w_i$$

I_i = Índice del sector i en el período (mes) t
 n = Número de sectores que componen el índice

w_i = Peso relativo ponderado del sector i , en base a su contribución al valor agregado departamental 2007.

Los sectores que incluye son: agropecuario, pesca, minería, manufactura, electricidad y agua, servicios gubernamentales y servicios financieros.

El índice de los sectores agropecuario, pesca, minería, manufactura, electricidad y agua, se calcula en base al valor bruto de producción, de la siguiente manera:

$$\text{Índice sector } i = \left[\frac{VBP_{it}}{VBP_i \text{ prom. 2007}} \right] * 100$$

Donde:

i = Sector analizado

VBP_{it} = valor bruto de la producción del sector i , del mes t , a precios de 1994.

$VBP_{i \text{ prom. } 2007}$ = valor bruto de producción promedio 2007 del sector i a precios de 1994.

Procedimiento:

a) La clasificación de los sectores productivos se basa en la Clasificación Industrial Internacional Uniforme (CIIU-Revisión 3).

b) Las fuentes de la información sectorial son:

- Para los sectores agropecuario, pesca y minería: sus respectivos ministerios.
- Para el sector manufactura: Encuesta de la Dirección Regional de la Producción; y Encuesta directa a empresas representativas.
- Para el sector electricidad y agua: Osinergmin y la Empresa Municipal de Agua Potable y Alcantarillado de Coronel Portillo.
- Para los sectores servicios financieros y servicios gubernamentales: SBS y Gobierno Regional, respectivamente.

- c) El valor bruto de producción de los sectores agropecuario, pesca, minería, electricidad y agua, se obtiene de la aplicación de los precios del año base (1994), a los volúmenes de producción. Los precios del año base, son los utilizados por la Dirección Nacional de Cuentas Nacionales del INEI.
- d) El valor de los servicios gubernamentales se calcula a partir del gasto en remuneraciones y bienes y servicios del Gobierno Regional, que se deflactan a precios de 1994, utilizando el IPC e IPM, en cada caso.
- e) El valor de los servicios financieros se calcula a partir de los saldos de colocaciones y depósitos de las instituciones financieras, deflactados a precios de 1994, utilizando el IPC.
- f) Estructura del indicador regional

Sector	Ponderación (%) 1/
Agropecuario	18,6
Pesca	0,7
Minería	2,3
Manufactura	15,1
Electricidad y agua	5,1
Servicios gubernamentales	9,2
Servicios financieros 2/	1,8
Total	52,8

1/. Estructura del valor agregado bruto de Ucayali del año 2007, fuente INEI.

2/ Ponderación promedio nacional.

