



**BANCO CENTRAL DE RESERVA DEL PERÚ  
SUCURSAL IQUITOS**

**SÍNTESIS ECONÓMICA DE UCAYALI  
AGOSTO 2012 <sup>1/</sup>**

**DEPARTAMENTO DE ESTUDIOS ECONÓMICOS**

## CONTENIDO

	<u>Página</u>
<b>RESEÑA INTRODUCTORIA</b> .....	03
<b>I. ACTIVIDAD PRODUCTIVA</b> .....	04
1.1. Producción.....	04
1.1.1. Producción agropecuaria.....	04
1.1.2. Producción pesquera.....	07
1.1.3. Producción de hidrocarburos.....	07
1.1.4. Producción manufacturera.....	08
1.1.5. Electricidad y agua.....	09
1.1.6. Turismo.....	10
<b>II. SECTOR EXTERNO</b> .....	10
2.1. Exportaciones.....	10
2.2. Importaciones.....	11
<b>III. FINANZAS PÚBLICAS</b> .....	11
3.1. Ingresos recaudados.....	11
3.2. Gobierno central.....	11
3.3. Gobierno regional.....	12
3.4. Gobierno local.....	14
<b>IV. MONEDA Y CRÉDITO</b> .....	16
4.1. Depósitos del sistema financiero.....	16
4.2. Crédito del sistema financiero.....	17
<b>V. INFORMACIÓN ESTADÍSTICA</b> .....	20
Anexo Nº 1: Producción agropecuaria.....	21
Anexo Nº 2: Siembras agrícolas por campaña.....	22
Anexo Nº 3: Cosechas agrícolas.....	23
Anexo Nº 4: Producción pesquera.....	24
Anexo Nº 5: Producción de madera rolliza.....	25
Anexo Nº 6: Producción de madera aserrada.....	26
Anexo Nº 7: Producción de hidrocarburos líquidos y gas.....	27
Anexo Nº 8: IVF de la producción manufacturera.....	27
Anexo Nº 9: Variación porcentual del IVF producción manufacturera.....	28
Anexo Nº 10: Producción de energía eléctrica y agua potable.....	28
Anexo Nº 11: Arribos y pernoctaciones a establecimientos de hospedaje.....	29
Anexo Nº 12: Empleo urbano en empresas de 10 y más trabajadores – Pucallpa.....	29
Anexo Nº 13 y 14: Exportaciones por productos y bloques económicos.....	30 y 31
Anexo Nº 15: Ingresos recaudados en Ucayali.....	32
Anexo Nº 16: Ejecución de ingresos del gobierno regional.....	33
Anexo Nº 17: Ejecución de gastos del gobierno regional.....	34
Anexo Nº 18: Programa de inversiones del gobierno regional.....	35
Anexo Nº 19: Depósitos y obligaciones del sistema financiero por entidad.....	36
Anexo Nº 20: Depósitos y obligaciones del sistema financiero según modalidad.....	37
Anexo Nº 21: Depósitos y obligaciones del SF por tipo y denominación.....	37
Anexo Nº 22: Crédito del sistema financiero.....	38
Anexo Nº 23: Cartera pesada en el sistema financiero.....	39
<b>VI. FICHA TÉCNICA</b> .....	40

**DIRECCIÓN EN INTERNET**

<http://www.bcrp.gob.pe/proyeccion-institucional/sucursales/iqitos/ucayali.html>

## RESEÑA INTRODUCTORIA

En el periodo enero-agosto el **indicador de actividad económica** se recuperó 13,6 por ciento frente a similar periodo del año anterior, inducido por el desempeño positivo de todos los sectores económicos, con excepción de los sectores pesca y manufactura. Además, el año anterior, la economía de Ucayali se vio seriamente afectada por las inundaciones de los ríos.

En la **actividad turística** se registró 16 957 arribos de turistas a Pucallpa y 33 671 pernотaciones, superiores en 19,8 y 20,8 por ciento, cada caso, respecto a agosto del año anterior, impulsados por el mayor flujo de turistas nacionales y extranjeros, con ello, en el periodo enero-agosto de 2012, ambos indicadores registraron resultados positivos.

Las **exportaciones FOB** de Ucayali (US\$ 4,0 millones) aumentaron 32,9 por ciento frente a agosto del año anterior, como resultado de los mayores envíos de otros productos a Ecuador (máquinas excavadoras). En el periodo enero-agosto de 2012, acumularon US\$ 25,9 millones, menores en 4,0 por ciento frente a similar periodo del año anterior. Las **importaciones** no registraron monto alguno en agosto 2012, con lo cual, en el periodo enero-agosto acumularon US\$ 15,0 mil, por la compra de insumos para la agricultura.

Los **ingresos recaudados** en Ucayali sumaron S/. 25,3 millones, superiores en 11,8 por ciento, en valores reales, respecto a agosto 2011, como resultado de la mayor recaudación de los impuestos a los ingresos y del impuesto selectivo al consumo. En el periodo enero-agosto acumularon S/. 207,3 millones, superiores en S/. 28,1 millones respecto a similar periodo de 2011.

La **inversión** ejecutada por los tres niveles de gobierno en el departamento de Ucayali fue de S/. 34,3 millones, superior en S/. 9,9 millones frente a agosto del año anterior. La inversión de los gobiernos locales aumentó S/. 8,0 millones, la del gobierno regional en S/. 3,1 millones, pero la del Gobierno Central cayó en S/. 1,2 millones. En el periodo enero-agosto la inversión (S/. 207,1 millones) aumentó S/. 27,7 millones frente al 2011.

Al 31 de agosto, el **saldo de depósitos** en el sistema financiero de Ucayali alcanzó S/. 355,4 millones, registrando un incremento real anual de 15,6 por ciento. El saldo de **colocaciones** ascendió a S/. 1 018,3 millones, experimentando una expansión real anual de 20,5 por ciento. La **cartera atrasada** alcanzó el 4,0 por ciento de las colocaciones brutas totales, mayor en 0,6 puntos porcentuales con relación a agosto del año anterior.

## I. ACTIVIDAD PRODUCTIVA

### 1.1. Producción

En el periodo enero-agosto 2012, el indicador de actividad económica creció 13,6 por ciento respecto a similar periodo del año anterior, inducido por el desempeño positivo de todos los sectores económicos, con excepción de pesca y manufactura. Además, en el año anterior Ucayali se vio afectado fuertemente por las inundaciones de los ríos.

Los sectores económicos con mayor crecimiento fueron: electricidad y agua (101,0 por ciento), hidrocarburos (48,0 por ciento) y agropecuario (35,8 por ciento). En

el caso de electricidad y agua, influyó el dinamismo de ambos servicios; en agropecuario, la mayor producción yuca, plátano, palma aceitera, maíz, papaya, y la mayor saca de especies pecuarias, en particular aves; y en hidrocarburos se explicó por la mayor producción de gas natural y de líquidos de gas natural en el lote 31-C.

En cambio, la disminución del sector pesca continental se explicó por la escasez de peces en los ríos; y en manufactura influyó la menor producción de madera aserrada.

**CUADRO N° 1**  
**INDICADOR DE ACTIVIDAD ECONÓMICA REGIONAL 1/ 2/**  
**(Variación porcentual respecto a similar periodo del año anterior)**

Sector	Ponderación 3/	ENERO-AGOSTO 2012
Agropecuario	18,6	35,8
Agrícola		43,3
Pecuario		14,5
Pesca	0,7	-19,6
Hidrocarburos	2,3	48,0
Manufactura	15,1	-5,6
Primaria		2,2
No primaria		-8,9
Electricidad y agua	5,1	101,0
Servicios gubernamentales	9,2	14,1
Servicios financieros	1,8	18,9
<b>Total</b>	<b>52,8</b>	<b>13,6</b>

1/ Es un indicador parcial de la actividad económica de la región que, alcanza una cobertura de 52,8 por ciento del valor agregado bruto de la producción regional, según cifras del INEI.

2/ Actualizado con información al 23 de octubre de 2012.

3/ Considera la estructura productiva de la región para el año 2007 según cifras del INEI. En el caso de los servicios financieros se considera como ponderación el promedio nacional (1,8 por ciento)

Fuente: Direcciones Regionales del MINAG, Dirección Regional de la Producción y empresas, Perupetro, MINEM, EMAPA Coronel Portillo, MEF, Gobierno Regional de Ucayali y SBS.

Elaboración: BCRP. Sucursal Iquitos

#### 1.1.1. Producción agropecuaria

El valor bruto de la producción agropecuaria se expandió 26,8 por ciento respecto a agosto del año anterior, tras recuperarse de las inundaciones 2011, impulsado por la mayor producción de plátano, yuca, palma aceitera, maíz y papaya; aunado a ello, la mayor saca en la crianza de algunas especies pecuarias.

Ambos sub-sectores (agrícola y pecuario) mostraron resultados positivos.

En el periodo enero-agosto de 2012, el valor bruto de la producción agropecuaria acumuló un crecimiento de 35,8 por ciento respecto a similar periodo del año anterior.

**CUADRO N° 2**  
**VALOR BRUTO DE PRODUCCIÓN AGROPECUARIA 1/**  
**(Variación porcentual real 2/)**

	AGOSTO 2012	ENERO-AGOSTO 2012
Sub.-sector agrícola	36,5	43,3
Sub.-sector pecuario	0,5	14,5
<b>Sector agropecuario</b>	<b>26,8</b>	<b>35,8</b>

1/ Cifras preliminares.

2/ Respecto al mismo mes o periodo del año anterior.

Fuente: Dirección Regional de Agricultura de Ucayali.

Elaboración: BCRP. Sucursal Iquitos. Departamento de Estudios Económicos.

El valor bruto de la producción agrícola creció 36,5 por ciento, impulsado en particular por el incremento de la producción de plátano (8 089 toneladas), yuca (5 848 toneladas) y palma aceitera (1 107 toneladas). En los casos de plátano y yuca por ampliación de la frontera agrícola; y en el

caso de palma aceitera influyeron las nuevas plantaciones en producción y las buenas prácticas culturales por parte de los agricultores.

En el periodo enero-agosto de 2012, el valor bruto de la producción agrícola acumuló un crecimiento de 43,3 por ciento.

**CUADRO Nº 3  
PRODUCCIÓN DE PRINCIPALES PRODUCTOS AGRÍCOLAS 1/  
(Toneladas)**

CULTIVO	AGOSTO		Var. %	ENERO- AGOSTO		Var. %
	2011	2012		2011	2012	
Arroz cáscara	3 905	1 092	-72,0	12 919	11 468	-11,2
Plátano	14 838	22 927	54,5	143 486	210 218	46,5
Yuca	3 107	8 955	188,2	41 302	81 382	97,0
Papaya	2 112	2 486	17,7	17 403	21 006	20,7
Caña de azúcar	1 740	1 814	4,3	18 020	17 404	-3,4
Maíz amarillo	302	840	178,1	8 231	16 173	96,5
Palma aceitera	5 840	6 947	19,0	42 716	59 749	39,9

1/ Cifras preliminares.

Fuente: Dirección Regional de Agricultura de Ucayali.

Elaboración: BCRP. Sucursal Iquitos. Departamento de Estudios Económicos.

**GRÁFICO Nº 1  
PARTICIPACIÓN EN EL VBP  
AGRICOLA  
ENERO-AGOSTO 2012**

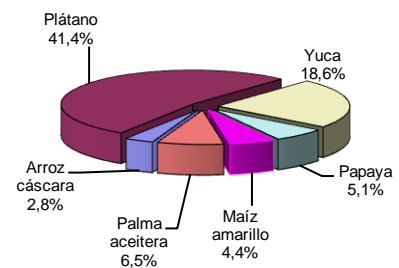

Los precios en chacra de los productos agrícolas mostraron un comportamiento variado. Por un lado, aumentaron los precios de caña de azúcar, plátano y yuca; en particular caña de azúcar (160,0 por ciento) y

plátano (36,0 por ciento); y por otro lado, cayeron los precios de maíz amarillo (-13,3 por ciento), arroz cáscara (-5,6 por ciento) y papaya (-2,9 por ciento); en el caso de arroz por abundancia del producto.

**CUADRO Nº 4  
PRECIOS EN CHACRA DE PRINCIPALES PRODUCTOS  
AGRÍCOLAS  
(Nuevos soles por kilogramo)**

	AGOSTO		Var. %
	2011	2012	
Arroz cáscara	0,72	0,68	-5,6
Plátano	0,25	0,34	36,0
Yuca	0,26	0,28	7,7
Caña de azúcar	0,05	0,13	160,0
Maíz amarillo duro	0,90	0,78	-13,3
Papaya	0,34	0,33	-2,9
Palma aceitera	0,61	0,61	0,0

Fuente: Dirección Regional de Agricultura de Ucayali.

Elaboración: BCRP. Sucursal Iquitos. Departamento de Estudios Económicos.

Las siembras totalizaron 5,3 mil hectáreas en agosto 2012 (inicio de la campaña grande en áreas de altura y restingas altas), superficie mayor en 49,1 por ciento a la registrada en similar mes de la campaña anterior, debido a disponibilidad de semilla y de terrenos aptos.

Este mes se recuperaron las áreas sembradas de palma aceitera (501 hectáreas), por la ejecución de proyectos productivos y

disponibilidad de plantones; además se incrementaron las de plátano, yuca, caña de azúcar y cacao; pero cayeron las de arroz y maíz amarillo, ambos por falta de lluvias.

En agosto se inició la campaña grande de siembras en el departamento Ucayali 2012-2013. El clima casi seco favoreció la preparación de los terrenos de altura para sembrar cultivos permanentes y transitorios.

**CUADRO Nº 5  
SUPERFICIE SEMBRADA (Has.) 1/**

	AGOSTO		Var. %	CAMPAÑA AGRÍCOLA 2/		Var. %
	2011	2012		2011-2012	2012-2013	
-Arroz cáscara	1 003	841	-16,2	1 003	871	-16,2
-Maíz amarillo duro	1 348	1 022	-24,2	1 348	1 022	-24,2
-Frijol grano seco	8	1	-87,5	8	1	-87,5
- Frijol caupi	0	1	-	0	1	-
-Algodón	0	0	-	0	0	-
-Plátano	189	709	275,1	189	709	275,1
-Yuca	862	1 060	23,0	862	1 060	23,0
-Palma aceitera	0	501	-	0	501	-
-Papaya	0	118	-	0	118	-
-Caña de azúcar	30	116	286,7	30	116	286,7
-Cacao	42	591	1 307,1	42	591	1 307,1
-Café	30	17	-43,3	30	17	-43,3
-Otros	59	347	488,1	59	347	488,1
<b>TOTAL</b>	<b>3 571</b>	<b>5 324</b>	<b>49,1</b>	<b>3 571</b>	<b>5 324</b>	<b>49,1</b>

1/ Cifras preliminares.

2/ Periodo agosto 2012.

Fuente: Dirección Regional de Agricultura de Ucayali.

Elaboración: BCRP. Sucursal Iquitos. Departamento de Estudios Económicos.

El valor bruto de la producción pecuaria avanzó 0,5 por ciento respecto a agosto 2011, debido a la mayor saca en la crianza de aves. La producción de carne de esta especie creció 3,6 por ciento, así como la producción de huevos en 1,8 por ciento; el resto de rubros

explicativos registró caída, excepto carne de ovino que no registró variación alguna.

En el periodo enero-agosto el valor bruto de la producción pecuaria registró un crecimiento de 14,5 por ciento frente al año anterior.

**CUADRO Nº 6  
PRODUCCIÓN PECUARIA 1/  
(Toneladas)**

ESPECIES	AGOSTO		Var. % Real	ENERO- AGOSTO		Var. % Real
	2011	2012		2011	2012	
Carne de aves	823	853	3,6	7 318	8 895	21,5
Carne de porcino	97	91	-6,2	697	726	4,2
Carne de vacuno	140	128	-8,6	1 054	1 015	-3,7
Carne de ovino	2	2	0,0	18	16	-11,1
Leche	431	411	-4,6	3 411	3 358	-1,6
Huevos	399	406	1,8	2 373	2 622	10,5
<b>Total pecuario</b>	<b>1 892</b>	<b>1 891</b>	<b>0,5</b>	<b>14 871</b>	<b>16 632</b>	<b>14,5</b>

1/ Cifras preliminares.

Fuente: Dirección Regional de Agricultura de Ucayali.

Elaboración: BCRP. Sucursal Iquitos. Departamento de Estudios Económicos.

**GRÁFICO Nº 2  
PARTICIPACIÓN EN EL VBP  
PECUARIO  
ENERO-AGOSTO 2012**

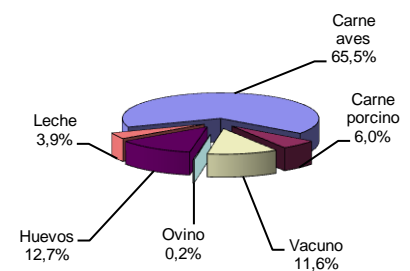

Respecto a los fenómenos meteorológicos, el clima presentó cielo despejado y escasez de lluvias. Durante el mes se presentaron cuatro días de ligeras lluvias, que alcanzaron 19,06 mm. La temperatura mínima fue de 21,4 °C y la temperatura máxima de 33,4 °C.

En cuanto a los fenómenos hidrológicos, el río Ucayali está en época de vaciante, con

lo cual registró un nivel promedio de 138,51 msnm., casi similar al de agosto 2011.

Estos factores climáticos fueron favorables para la preparación de los terrenos en ecosistema de altura, dando inicio a la campaña grande. Actualmente la maquinaria de uso agrícola está siendo utilizada en las cosechas de arroz de barrizal.

**GRÁFICO Nº 3  
NIVEL DEL AGUA DEL RÍO UCAYALI**

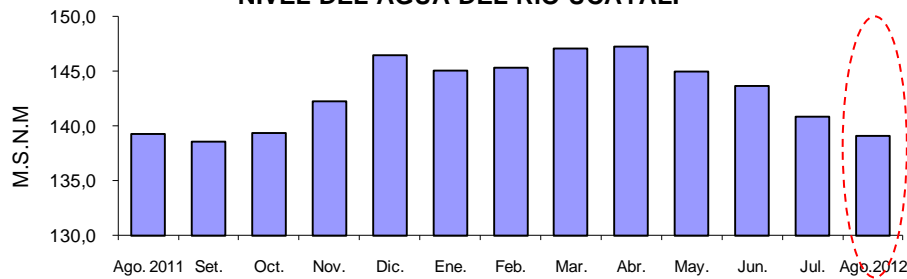

Fuente: Dirección Regional de Agricultura de Ucayali.  
Elaboración: BCRP. Sucursal Iquitos. Departamento de Estudios Económicos

### 1.1.2. Producción pesquera

El desembarque de pescado para consumo humano fue de 599 toneladas, menor en 290 toneladas (-32,6 por ciento) respecto a agosto del año anterior, como resultado de la escasez de peces en los ríos por factores hidrológicos. Los volúmenes de pescado en estado fresco y seco-salado disminuyeron en 266 y 24

toneladas, respectivamente, por la escasez generalizada de todas las especies de peces, con excepción de boquichico (4,6 por ciento). En el periodo enero-agosto el desembarque de pescado para consumo humano cayó en 19,6 por ciento frente a similar periodo de 2011, por menor ingreso de pescado fresco.

**CUADRO Nº 7  
PRODUCCIÓN PESQUERA CONTINENTAL  
(Toneladas)**

	AGOSTO		Var. %	ENERO- AGOSTO		Var. %
	2011	2012		2011	2012	
<b>I. Fresco</b>	<b>691</b>	<b>425</b>	<b>-38,5</b>	<b>2 945</b>	<b>1 952</b>	<b>-33,7</b>
-Chiu Chiu	7	0	-100,0	106	21	-80,2
-Boquichico	217	227	4,6	948	896	-5,5
-Llambina	2	0	-100,0	188	102	-45,7
-Ractacara	2	0	-100,0	32	8	-75,0
-Palometa	94	47	-50,0	241	159	-34,0
-Sardina	67	12	-82,1	257	86	-66,5
-Otras especies	302	139	-54,0	1 173	680	-42,0
<b>II. Seco-salado</b>	<b>198</b>	<b>174</b>	<b>-12,1</b>	<b>789</b>	<b>1 052</b>	<b>33,3</b>
<b>Total desembarque</b>	<b>889</b>	<b>599</b>	<b>-32,6</b>	<b>3 734</b>	<b>3 004</b>	<b>-19,6</b>

Fuente: Dirección Regional de la Producción de Ucayali.  
Elaboración: BCRP. Sucursal Iquitos. Departamento de Estudios Económicos.

### 1.1.3. Producción de hidrocarburos

La producción fiscalizada de hidrocarburos avanzó 78,7 por ciento respecto a agosto del año anterior, debido a la mayor producción tanto de gas natural, como de hidrocarburos líquidos en el lote 31-C; en particular se

expandió la producción de gas natural (118,6 por ciento). En el periodo enero-agosto de 2012, la producción fiscalizada de hidrocarburos creció 48,0 por ciento frente a similar periodo del año anterior.

**CUADRO Nº 8  
PRODUCCIÓN DE HIDROCARBUROS**

	AGOSTO		Var. %	ENERO-AGOSTO		Var. %
	2011	2012		2011	2012	
<b>GAS NATURAL 1/</b>	<b>682</b>	<b>1 491</b>	<b>118,6</b>	<b>3 742</b>	<b>7 349</b>	<b>96,4</b>
Aguaytía Energy (Lote 31-C)	682	1 491	118,6	3 742	7 349	96,4
<b>HIDROCARBUROS LÍQUIDOS 2/</b>	<b>66</b>	<b>85</b>	<b>28,8</b>	<b>587</b>	<b>650</b>	<b>10,7</b>
Aguaytía Energy (lote 31-C, LGN)	66	85	28,8	587	650	10,7
<b>Total hidrocarburos</b>			<b>78,7</b>			<b>48,0</b>

1/ millones de pies cúbicos.

2/ miles de barriles.

Fuente: Perúpetro S.A.

Elaboración: BCRP. Sucursal Iquitos. Departamento de Estudios Económicos.

**GRÁFICO Nº 4  
PRODUCCIÓN DE GAS NATURAL**  
(Millones de pies cúbicos)

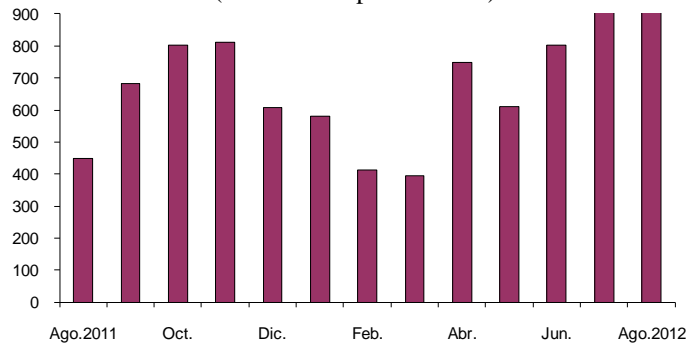

Fuente: Perúpetro S.A.

### 1.1.4. Producción manufacturera

La actividad manufacturera registró una contracción de 28,8 por ciento respecto a agosto del año anterior, como resultado del menor dinamismo tanto de la industria primaria, como no primaria. En el periodo

enero-agosto de 2012 la actividad manufacturera mostró una disminución de 5,6 por ciento frente a similar periodo del año anterior, debido a la contracción de la industria no primaria.

**CUADRO Nº 9  
VALOR BRUTO DE LA PRODUCCIÓN DEL SECTOR MANUFACTURERA**  
(Variación real) 1/

	AGOSTO		ENERO – AGOSTO	
	2011	2012	2011	2012
Manufactura primaria	17,7	-16,7	15,3	2,2
Manufactura no primaria	78,7	-32,5	28,7	-8,9
<b>Total</b>	<b>59,1</b>	<b>-28,8</b>	<b>24,4</b>	<b>-5,6</b>

1/ Respecto al mismo mes o periodo del año anterior.

Fuente: Dirección Regional de la Producción de Ucayali y Encuesta a Empresas Industriales.  
Elaboración: BCRP. Sucursal Iquitos. Departamento de Estudios Económicos.

### Sub-sector manufactura primaria

La industria primaria se contrajo 16,7 por ciento, impulsada por la menor producción de derivados de petróleo crudo, en particular disminuyó turbo A-1, diesel B5, petróleo

residual maple, solvente 3 y has maple. Con ello, en el periodo enero-agosto del presente año, el sub-sector manufactura no primaria acumuló un crecimiento de 2,2 por ciento.

**CUADRO Nº 10  
ÍNDICE DE VOLUMEN FÍSICO DE LA MANUFACTURA PRIMARIA**

CIU	RAMAS DE ACTIVIDAD	AGOSTO		Var. % Real	ENERO – AGOSTO		Var. % Real
		2011	2012		2011	2012	
2320	Refinación de petróleo	575,7	479,3	-16,7	530,0	541,7	2,2
	<b>Total</b>	<b>575,7</b>	<b>479,3</b>	<b>-16,7</b>	<b>530,0</b>	<b>541,7</b>	<b>2,2</b>

Fuente: Dirección Regional de la Producción de Ucayali y Encuesta a Empresas Industriales.  
Elaboración: BCRP. Sucursal Iquitos. Departamento de Estudios Económicos.

### Sub-sector manufactura no primaria

La industria no primaria cayó en 32,5 por ciento, por la menor producción de bebidas malteadas, madera aserrada y calaminas, en el caso de madera aserrada inducida por la baja disponibilidad de materia prima y en el caso de calaminas impulsada por menores pedidos de clientes de zona selva. Estos

resultados fueron atenuados parcialmente por la mayor producción de bebidas gaseosas.

En el periodo enero-agosto la industria no primaria registró una contracción de 8,9 por ciento, como resultado de la disminución de la producción de madera aserrada.



**CUADRO Nº 11**  
**ÍNDICE DE VOLUMEN FÍSICO DE LA MANUFACTURA NO PRIMARIA**

CIIU	RAMAS DE ACTIVIDAD	AGOSTO		Var. % Real	ENERO – AGOSTO		Var. % Real
		2011	2012		2011	2012	
1553	Bebidas malteadas	192,2	188,1	-2,1	172,7	186,6	8,0
1554	Bebidas gaseosas	156,6	202,5	29,3	129,6	157,0	21,1
2010	Madera aserrada	219,3	72,7	-66,8	102,0	56,0	-45,1
2899	Calaminas	147,3	144,3	-2,0	136,1	156,4	14,9
<b>Total</b>		<b>200,5</b>	<b>135,3</b>	<b>-32,5</b>	<b>136,3</b>	<b>124,2</b>	<b>-8,9</b>

Fuente: Dirección Regional de la Producción de Ucayali y Encuesta a Empresas Industriales.  
Elaboración: BCRP. Sucursal Iquitos. Departamento de Estudios Económicos.

### 1.1.5. Electricidad y agua

El sector electricidad y agua creció 123,1 por ciento respecto a agosto del año anterior, como resultado del incremento de la producción de electricidad, el cual, estuvo asociado a la mayor generación de la central térmica de Aguaytía. El departamento de Ucayali está conectado al Sistema Eléctrico Interconectado

Nacional (SEIN), del cual se abastece, a través de las compras de Electro Ucayali S.A.

En el periodo enero-agosto de 2012, el sector electricidad y agua creció 101,0 por ciento frente a similar periodo del año anterior, debido al dinamismo de ambos servicios.

**CUADRO Nº 12**  
**PRODUCCIÓN DE ELECTRICIDAD Y AGUA 1/**

	AGOSTO		Var. %	ENERO – AGOSTO		Var. %
	2011	2012		2011	2012	
I.- Electricidad (MWH)	54 533	126 254	131,5	283 962	597 365	110,4
II.- Agua (M <sup>3</sup> )	945 481	913 209	-3,4	7 276 106	7 726 146	6,2
<b>Total (I+II)</b>			<b>123,1</b>			<b>101,0</b>

1/. Información preliminar

FUENTE: Ministerio de Energía y Minas (MINEM) y EMAPACOP S.A.

Elaboración: BCRP. Sucursal Iquitos. Departamento de Estudios Económicos.

### 1.1.6. Turismo

De acuerdo con información de la Dirección Regional de Comercio Exterior y Turismo de Ucayali, en agosto 2012 se registraron 16 957 arribos de turistas y 33 671 pernoctaciones; superiores en 19,8 y 20,8 por ciento, cada caso, respecto a similar mes del año anterior, impulsados por el mayor flujo de turistas

nacionales y extranjeros. En cuanto al origen de los visitantes nacionales, el 33,4 por ciento llegó desde otros lugares del interior de Ucayali, el 26,8 por ciento desde Lima y el 10,3 por ciento desde Huánuco. El turismo receptivo se originó en Estados Unidos (19,2 por ciento) y Colombia (14,6 por ciento).

**CUADRO Nº 13**  
**ARRIBOS Y PERNOCTACIONES**  
**(Número de personas)**

	AGOSTO		Var. %	ENERO – AGOSTO		Var. %
	2011	2012		2011	2012	
<b>Arribos</b>	<b>14 155</b>	<b>16 957</b>	<b>19,8</b>	<b>115 579</b>	<b>127 734</b>	<b>10,5</b>
- Nacionales	13 789	16 545	20,0	112 258	124 189	10,6
- Extranjeros	366	412	12,6	3 321	3 545	6,7
<b>Pernoctaciones</b>	<b>27 877</b>	<b>33 671</b>	<b>20,8</b>	<b>233 934</b>	<b>255 867</b>	<b>9,4</b>
- Nacionales	26 988	32 726	21,3	224 727	246 490	9,7
- Extranjeros	889	945	6,3	9 207	9 377	1,8

Fuente: Dirección Regional de Comercio Exterior, Turismo y Artesanía de Ucayali  
Elaboración: BCRP. Sede Regional Iquitos. Departamento de Estudios Económicos.

## II. SECTOR EXTERNO

### 2.1. Exportaciones FOB

Las exportaciones de Ucayali (US\$ 4,0 millones) aumentaron US\$ 1,0 millón (32,9 por ciento) respecto a agosto del año anterior, impulsadas por los envíos de otros productos a Ecuador (máquinas excavadoras). Sin embargo contrarrestadas parcialmente por los menores volúmenes exportados de maderas, en particular triplay y tablillas, excepto madera aserrada.

Ucayali exporta básicamente productos no tradicionales, entre los cuales, las exportaciones de maderas disminuyeron en 20,1 por ciento, debido a las menores ventas de triplay y tablillas, con excepción de las de madera aserrada que, crecieron 23,2 por ciento;

vinculadas a mayores volúmenes exportados, ya que sus precios de exportación se contrajeron. En cambio, se incrementaron las ventas de productos pesqueros (126,8 por ciento), asociadas al mayor precio de exportación y volumen exportado de pescado congelado.

El rubro otros productos registró exportaciones por un valor de US\$ 1,5 millones, impulsadas por envíos de máquinas excavadoras.

En el periodo enero-agosto de 2012, las exportaciones de Ucayali acumularon US\$ 25,9 millones, menores en 4,0 por ciento respecto a similar período del año anterior.

**CUADRO N° 14**  
**EXPORTACIONES POR GRUPOS DE PRODUCTOS 1/**  
**(Valor FOB en miles de US dólares)**

GRUPOS DE PRODUCTOS	AGOSTO		Var. %	ENERO – AGOSTO		Var. %
	2011	2012		2011	2012	
<b>1.Exportaciones no tradicionales</b>	<b>2 990</b>	<b>2 508</b>	<b>-16,1</b>	<b>26 935</b>	<b>23 647</b>	<b>-12,2</b>
-Maderas	2 864	2 287	-20,1	25 522	23 040	-9,7
-Agropecuarios	15	0	-100,0	56	140	150,0
-Pesqueros	97	220	126,8	435	344	-20,9
-Otros no tradicionales	14	1	-92,9	922	123	-86,7
<b>2.Otros productos</b>	<b>0</b>	<b>1 466</b>	<b>-</b>	<b>1</b>	<b>2 205</b>	<b>220 400,0</b>
<b>Total</b>	<b>2 990</b>	<b>3 974</b>	<b>32,9</b>	<b>26 936</b>	<b>25 852</b>	<b>-4,0</b>

1/ información preliminar

Fuente: SUNAT – Aduanas. [www.sunat.gob.pe](http://www.sunat.gob.pe)

Elaboración: BCRP. Sucursal Iquitos. Departamento de Estudios Económicos.

Las exportaciones del departamento tienen como principal destino China, Estados Unidos y México. El primero de ellos

adquirió el 52,1 por ciento del valor total de los productos exportados, Estados Unidos el 12,2 por ciento y México el 11,8 por ciento.

**CUADRO N° 15**  
**PRINCIPALES PAÍSES DE DESTINO Y PRINCIPAL PRODUCTO EXPORTADO**  
**(ENERO-AGOSTO 2012)**

PAÍS	% DEL TOTAL	PRINCIPAL PRODUCTO
China	52,1	Tablillas y madera aserrada.
Estados Unidos	12,2	Madera aserrada, densificada y tablillas
México	11,8	Triplay, madera aserrada, decking y tablillas.
Ecuador	8,7	Máquinas excavadoras, tablillas y frisos y triplay.
Francia	1,7	Tablillas y tarugos (clavos de madera).
Venezuela	1,7	Tablillas y frisos y triplay.
Colombia	1,7	Pescado congelado, semillas y tablillas.
Republica Dominicana	1,2	Madera aserrada y triplay
Holanda	0,9	Madera Aserrada y decking.
Japón	0,8	Camu camu, decking.
Otros países	7,2	Tablillas, madera aserrada, semillas y otros productos.
<b>Total</b>	<b>100,0</b>	

Fuente: SUNAT- Aduanas. [www.sunat.gob.pe](http://www.sunat.gob.pe)

Elaboración: BCRP. Sucursal Iquitos. Departamento de Estudios Económicos

## 2.2. Importaciones FOB

En agosto del presente año no se registraron importaciones por la aduana de Pucallpa, con lo cual, en el periodo enero-agosto 2012 acumularon US\$ 15 mil. Los importadores

residentes en el departamento de Ucayali también realizan sus operaciones de importación por las aduanas de la costa, previo pago de derechos arancelarios.

## III. FINANZAS PÚBLICAS

### 3.1. Ingresos recaudados en Ucayali

Los ingresos recaudados en Ucayali durante agosto 2012 (S/. 25,3 millones) crecieron S/. 3,4 millones (11,8 por ciento, en valores reales), respecto a similar mes del año anterior, impulsados por la mayor recaudación de los impuestos a los ingresos y del impuesto selectivo al consumo.

Los ingresos tributarios (S/. 24,9 millones) aumentaron S/. 3,3 millones (11,3 por ciento, en valores reales), como resultado en particular de la mayor recaudación de los impuestos a los ingresos (S/. 2,0 millones) y

del impuesto selectivo al consumo (S/. 1,0 millón); el primero asociado al monto de las personas jurídicas y el segundo vinculado al tributo aplicado a la cerveza.

En el periodo enero-agosto de 2012, los ingresos recaudados acumularon S/. 207,3 millones, superiores en S/. 28,1 millones (11,3 por ciento, en valores reales) frente a similar periodo del año anterior, impulsados en particular por la expansión de la recaudación de los impuestos a los ingresos y del impuesto selectivo al consumo.

**CUADRO Nº 16  
INGRESOS RECAUDADOS EN UCAYALI  
(Miles de nuevos soles)**

	AGOSTO		Var. % real	ENERO – AGOSTO		Var. % Real
	2011	2012		2011	2012	
<b>a. INGRESOS TRIBUTARIOS</b>	<b>21 600</b>	<b>24 885</b>	<b>11,3</b>	<b>177 062</b>	<b>202 675</b>	<b>10,1</b>
<b>1. Impuestos a los ingresos</b>	<b>6 891</b>	<b>8 857</b>	<b>24,2</b>	<b>60 465</b>	<b>76 044</b>	<b>20,9</b>
- Personas Naturales	1 216	1 550	23,1	10 492	12 593	15,4
- Personas Jurídicas	5 549	7 081	23,3	44 460	52 294	13,1
- Regularización	126	227	73,7	5 513	11 158	94,7
<b>2. Impuesto a las importaciones</b>	<b>1</b>	<b>1</b>	<b>-3,4</b>	<b>95</b>	<b>15</b>	<b>-84,4</b>
<b>3. Impuesto general a las ventas (IGV)</b>	<b>1 469</b>	<b>1 738</b>	<b>14,3</b>	<b>15 453</b>	<b>14 442</b>	<b>-10,3</b>
* Interno	1 438	1 729	16,2	15 036	14 183	-9,5
* Importaciones	31	9	-72,0	417	260	-40,0
<b>4. Impuesto selectivo al consumo (ISC)</b>	<b>12 139</b>	<b>13 136</b>	<b>4,5</b>	<b>93 328</b>	<b>102 883</b>	<b>6,1</b>
<b>5. Otros ingresos tributarios</b>	<b>1 100</b>	<b>1 153</b>	<b>1,3</b>	<b>7 721</b>	<b>9 290</b>	<b>15,9</b>
<b>b. INGRESOS NO TRIBUTARIOS</b>	<b>247</b>	<b>395</b>	<b>54,5</b>	<b>2 089</b>	<b>4 598</b>	<b>111,5</b>
<b>Total</b>	<b>21 847</b>	<b>25 280</b>	<b>11,8</b>	<b>179 151</b>	<b>207 264</b>	<b>11,3</b>

Fuente: SUNAT- Aduanas. [www.sunat.gob.pe](http://www.sunat.gob.pe)

Elaboración: BCRP. Sucursal Iquitos. Departamento de Estudios Económicos.

### 3.2. Gobierno Central

Los gastos del Gobierno Central en Ucayali fueron de S/. 26,6 millones en agosto 2012, superiores en S/. 6,5 millones (27,7 por ciento en valores reales) respecto a similar mes del año anterior, como resultado de la expansión tanto de los gastos corrientes (S/. 4,9 millones), como de los gastos de capital (S/. 1,6 millones). El caso de los gastos de capital se vinculó a las mayores donaciones y transferencias; y los gastos

corrientes, a la expansión de bienes y servicios.

En el periodo enero-agosto 2012, los gastos fueron de S/. 148,8 millones, inferiores en S/. 39,9 millones frente a similar periodo del año anterior. Dicha ejecución acumulada representó el 42,9 por ciento del presupuesto institucional modificado del año 2012 (PIM).

**CUADRO Nº 17**  
**GASTOS NO FINANCIEROS DEL GOBIERNO CENTRAL EN UCAYALI**  
**POR TIPO DE GASTO**  
**(Miles de nuevos soles)**

	AGOSTO		Var. % Real	ENERO – AGOSTO		Var. % Real
	2011	2012		2011	2012	
<b>A. GASTOS CORRIENTES</b>	<b>14 383</b>	<b>19 280</b>	<b>29,5</b>	<b>116 652</b>	<b>115 543</b>	<b>-4,7</b>
-Personal y obligaciones	6 884	7 281	2,2	52 189	58 338	7,6
-Pensiones y prestaciones sociales	2 593	3 528	31,4	28 008	15 470	-47,0
-Bienes y servicios	3 699	7 051	84,2	28 597	34 829	17,0
-Donaciones y transferencias	1 199	339	-72,7	3 368	3 202	-7,9
-Otros gastos corrientes	8	1 081	12 954,1	4 490	3 704	-21,3
<b>B. GASTOS DE CAPITAL</b>	<b>5 711</b>	<b>7 278</b>	<b>23,1</b>	<b>72 045</b>	<b>33 283</b>	<b>-55,8</b>
-Donaciones y transferencias	153	2 230	1 308,1	991	11 875	1 063,9
-Otros gastos de capital	1	727	70 133,6	3 856	1 298	-68,0
-Inversiones no financieras	5 557	4 321	-24,9	58 820	20 110	-67,3
-Inversiones financieras	0	0	-	8 378	0	-100,0
<b>C. SERVICIO DE LA DEUDA</b>	<b>0</b>	<b>0</b>	<b>-</b>	<b>0</b>	<b>0</b>	<b>-</b>
<b>Total (A + B + C):</b>	<b>20 094</b>	<b>26 558</b>	<b>27,7</b>	<b>188 697</b>	<b>148 826</b>	<b>-24,3</b>

Fuente: Ministerio de Economía y Finanzas. [www.mef.gob.pe](http://www.mef.gob.pe)

Elaboración: BCRP. Sucursal Iquitos. Departamento de Estudios Económicos.

La inversión del Gobierno Central en Ucayali (S/. 4,3 millones) cayó 22,2 por ciento respecto a agosto 2011, debido al menor gasto en obras en casi todas las funciones.

Con ello, en el periodo enero-agosto de 2012 acumuló S/. 20,1 millones, inferior en S/. 47,1 millones (-70,1 por ciento) respecto a similar periodo del año anterior.

**CUADRO Nº 18**  
**INVERSIÓN DEL GOBIERNO CENTRAL EN UCAYALI**  
**(Miles de nuevos soles)**

FUNCIÓN	AGOSTO		Var. %	ENERO – AGOSTO		Var. %
	2011	2012		2011	2012	
Planeamiento y gestión	1 389	761	-45,2	2 665	942	-64,7
Justicia	10	146	1 360	737	2 561	1 769,3
Agropecuaria	89	278	212,4	478	1 408	194,6
Trabajo	0	0	-	0	14	-
Industria	0	0	-	18	26	44,4
Defensa y seguridad nacional	0	0	-	15	47	213,3
Educación	1 856	2 120	14,2	15 090	7 205	-52,3
Energía	91	0	-100,0	9 368	305	-96,7
Saneamiento	5	0	-	21	120	471,4
Salud	732	328	-55,2	6 743	3 301	-51,0
Ambiente	185	190	2,7	1 066	232	-78,2
Transporte	763	398	-47,8	30 749	3 816	-87,6
Turismo	276	0	-100,0	276	0	-100,0
Comunicaciones	160	100	-37,5	571	133	-76,7
<b>TOTAL</b>	<b>5 557</b>	<b>4 321</b>	<b>-22,2</b>	<b>67 198</b>	<b>20 110</b>	<b>-70,1</b>

Fuente: Ministerio de Economía y Finanzas. [www.mef.gob.pe](http://www.mef.gob.pe)

Elaboración: BCRP. Sucursal Iquitos. Departamento de Estudios Económicos.

### 3.3. Gobierno regional

Los gastos del gobierno regional (S/. 34,8 millones) cayeron en S/. 3,0 millones respecto a agosto del año anterior, importe que representó una disminución real de 11,0 por ciento, explicada por la contracción de los gastos de capital en S/. 5,9 millones, los cuales se vincularon a la ausencia de donaciones y transferencias de capital.

En el periodo enero-agosto los gastos totales del gobierno regional acumularon S/. 259,8 millones, superiores en S/. 37,3 millones (12,4 por ciento en valores reales) respecto a similar periodo del año anterior. Dicha ejecución acumulada representó el 47,3 por ciento del presupuesto institucional modificado del presente año (PIM.).

**CUADRO Nº 19  
GASTOS NO FINANCIEROS DEL GOBIERNO REGIONAL DE UCAYALI  
POR TIPO DE GASTO  
(Miles de nuevos soles)**

	AGOSTO		Var. % Real	ENERO – AGOSTO		Var. % Real
	2011	2012		2011	2012	
<b>A. GASTOS CORRIENTES</b>	<b>22 443</b>	<b>25 339</b>	<b>9,1</b>	<b>165 958</b>	<b>199 974</b>	<b>16,0</b>
-Personal y obligaciones	14 375	16 393	10,2	115 298	136 989	14,3
-Pensiones y prestaciones sociales	1 596	1 722	4,2	14 083	14 878	1,6
-Bienes y servicios	5 722	6 485	9,5	34 319	45 448	27,6
-Donaciones y transferencias	0	0	-	61	0	-100,0
-Otros gastos corrientes	750	739	-4,8	2 197	2 659	17,0
<b>B. GASTOS DE CAPITAL</b>	<b>15 352</b>	<b>9 484</b>	<b>-40,3</b>	<b>56 540</b>	<b>59 824</b>	<b>1,9</b>
-Inversiones no financieras	6 352	9 484	44,2	47 495	59 824	21,1
-Donaciones y transferencias	9 000	0	-100,0	9 045	0	-100,0
<b>C. SERVICIO DE LA DEUDA</b>	<b>0</b>	<b>0</b>	<b>-</b>	<b>0</b>	<b>0</b>	<b>-</b>
<b>Total (A + B + C):</b>	<b>37 795</b>	<b>34 823</b>	<b>-11,0</b>	<b>222 498</b>	<b>259 798</b>	<b>12,4</b>

Fuente: Ministerio de Economía y Finanzas. [www.mef.gob.pe](http://www.mef.gob.pe).

Elaboración: BCRP. Sucursal Iquitos. Departamento de Estudios Económicos.

Los gastos mensuales del gobierno regional fueron financiados principalmente con recursos ordinarios (S/. 26,4 millones), los

cuales crecieron S/. 4,9 millones. En el periodo enero-agosto estos recursos financiaron el 80,7 por ciento de los gastos.

**CUADRO Nº 20  
GASTOS NO FINANCIEROS DEL GOBIERNO REGIONAL DE UCAYALI  
POR FUENTES DE FINANCIAMIENTO  
(Miles de nuevos soles)**

	AGOSTO		Var. % Real	ENERO – AGOSTO		Var. % Real
	2011	2012		2011	2012	
Recursos ordinarios	21 242	26 400	20,7	159 200	209 556	26,8
Canon y sobre-canon, regalías, rentas...	15 382	6 660	-57,9	55 144	39 655	-30,7
Recursos directamente recaudados	1 058	1 179	8,3	6 288	7 559	15,9
Donaciones y transferencias	113	584	402,3	1 866	3 028	56,0
<b>Total</b>	<b>37 795</b>	<b>34 823</b>	<b>-11,0</b>	<b>222 498</b>	<b>259 798</b>	<b>12,4</b>

Fuente: Ministerio de Economía y Finanzas. [www.gob.pe](http://www.gob.pe).

Elaboración: BCRP. Sucursal Iquitos. Departamento de Estudios Económicos.

La inversión no financiera del Gobierno Regional de Ucayali sumó S/. 9,5 millones en agosto 2012, superior en S/. 3,1 millones (49,3 por ciento) respecto a similar mes del año anterior, debido a la mayor ejecución de obras de infraestructura educativa.

La inversión se incrementó principalmente en educación (S/. 4,1 millones), impulsada por el mejoramiento de la infraestructura educativa y la calidad de la educación

primaria en matemáticas y comunicación. Sin embargo, cayó en cultura y deporte (-S/. 1,5 millones), como resultado de la ejecución de obras finales de la obra “ampliación y remodelación del estadio de Pucallpa”.

En el periodo enero-agosto de 2012 la inversión acumuló S/. 59,8 millones, superior en S/. 12,3 millones (26,0 por ciento) frente a similar periodo de año anterior, impulsada por más obras en educación y transporte.

**CUADRO Nº 21  
INVERSION NO FINANCIERA DEL GOBIERNO REGIONAL DE UCAYALI  
(Miles de nuevos soles)**

FUNCIÓN	AGOSTO		Var. %	ENERO – AGOSTO		Var. %
	2011	2012		2011	2012	
Planeamiento	220	171	-22,3	1 539	1 615	4,9
Agropecuario	1 367	685	-49,9	7 798	7 082	-9,2
Protección social	90	112	24,4	472	419	-11,2
Educación	1 450	5 544	282,3	11 057	24 047	117,5
Cultura y deporte	1 733	196	-88,7	9 389	1 671	-82,2
Energía	4	10	150,0	66	105	59,1
Comercio	4	4	0,0	168	5	-97,0
Pesca	251	58	-76,9	1 149	1 147	-0,2
Saneamiento	353	35	-90,1	6 773	5 381	-20,6
Salud	167	672	302,4	3 595	5 728	59,3
Ambiente	96	255	165,6	480	1 083	125,6
Transporte	559	1 377	146,3	4 460	8 102	81,7
Turismo	58	266	358,6	549	2 578	369,6
Vivienda y desarrollo	0	8	-	0	770	-
Comunicaciones	0	91	-	0	91	-
<b>TOTAL</b>	<b>6 352</b>	<b>9 484</b>	<b>49,3</b>	<b>47 495</b>	<b>59 824</b>	<b>26,0</b>

Fuente: Ministerio de Economía y Finanzas. [www.mef.gob.pe](http://www.mef.gob.pe).  
Elaboración: BCRP. Sucursal Iquitos. Departamento de Estudios Económicos.

### 3.4. Gobiernos locales

Los gastos no financieros de los gobiernos locales de Ucayali (S/. 32,9 millones) registraron un incremento de S/. 9,4 millones respecto a agosto del año anterior, impulsados por la expansión tanto de los gastos de capital (S/. 7,9 millones), como de los gastos corrientes (S/. 1,2 millones), y en menor cuantía por el servicio de la deuda

(S/. 0,3 millones). Con ello, en el periodo enero-agosto del presente año, los gastos de los gobiernos locales sumaron S/. 217,1 millones, superiores en S/. 74,8 millones frente a similar periodo del año anterior. Dicha ejecución acumulada representó el 47,7 por ciento del presupuesto institucional modificado del presente año (PIM).

**CUADRO Nº 22  
GASTOS NO FINANCIEROS DE LOS GOBIERNOS LOCALES  
POR TIPO DE GASTO  
(Miles de nuevos soles)**

	AGOSTO		Var. % Real	ENERO – AGOSTO		Var. % Real
	2011	2012		2011	2012	
<b>A. GASTOS CORRIENTES</b>	<b>10 181</b>	<b>11 360</b>	<b>7,8</b>	<b>74 345</b>	<b>84 052</b>	<b>8,8</b>
-Personal y obligaciones	3 754	2 189	-43,7	33 141	19 065	-44,6
-Pensiones y prestaciones sociales	1 089	656	-41,8	5 389	5 925	6,0
-Bienes y servicios	5 143	8 188	53,8	34 512	57 066	59,2
-Donaciones y transferencias	110	247	116,9	781	1 179	45,3
-Otros gastos corrientes	85	80	-9,1	522	817	50,7
<b>B. GASTOS DE CAPITAL</b>	<b>13 068</b>	<b>20 962</b>	<b>55,0</b>	<b>65 801</b>	<b>129 030</b>	<b>89,1</b>
-Donaciones y transferencias	300	471	51,7	802	1 842	121,9
-Otros gastos de capital	300	1	-99,7	300	6	-98,1
-Inversiones no financieras	12 468	20 490	58,8	64 699	127 182	89,5
<b>C. SERVICIO DE LA DEUDA</b>	<b>241</b>	<b>564</b>	<b>126,1</b>	<b>2 209</b>	<b>4 060</b>	<b>76,6</b>
-Intereses	241	564	126,1	2 209	4 060	76,6
<b>Total (A + B + C):</b>	<b>23 490</b>	<b>32 886</b>	<b>35,3</b>	<b>142 355</b>	<b>217 142</b>	<b>46,9</b>

Fuente: Ministerio de Economía y Finanzas. [www.mef.gob.pe](http://www.mef.gob.pe).  
Elaboración: Sucursal Iquitos. Departamento de Estudios Económicos.

La inversión no financiera de los gobiernos locales en Ucayali ascendió a S/. 20,5 millones en agosto 2012, superior en S/. 8,0 millones respecto a similar mes del año anterior, como resultado de la mayor ejecución de obras de infraestructura de transporte, educativa y de protección social.

La inversión aumentó principalmente en saneamiento (S/. 2,7 millones), impulsada por el mejoramiento y ampliación de sistemas de agua potable y desagüe; transporte (S/. 2,3 millones), debido a la

construcción vías urbanas y veredas en Villa Atalaya y Aguaytía; protección social (S/. 1,9 millones), por construcción de albergues; y educación (S/. 1,6 millones), debido a construcción y mejoramiento de la infraestructura educativa.

En el periodo enero-agosto de 2012, la inversión totalizó S/. 127,2 millones, superior en S/. 62,5 millones respecto a similar periodo del año anterior, impulsada en particular por mayores obras en las funciones transporte, saneamiento y planeamiento.

**CUADRO Nº 23**  
**INVERSION NO FINANCIERA DE LOS GOBIERNOS LOCALES**  
(Miles de nuevos soles)

FUNCIÓN	AGOSTO		Var. %	ENERO – AGOSTO		Var. %
	2011	2012		2011	2012	
Planeamiento	1 556	2 968	90,7	11 423	21 828	91,1
Agropecuario	533	698	31,0	2 098	2 525	20,4
Protección social	236	2 135	804,7	1 879	6 426	242,0
Orden público y seguridad	172	95	-44,8	1 127	2 902	157,5
Educación	282	1 916	579,4	3 544	10 509	196,5
Cultura y deporte	351	379	8,0	2 833	4 157	46,7
Energía	446	986	121,1	3 381	6 149	81,9
Industria	13	0	-100,0	194	0	-100,0
Comercio	1 586	268	-83,1	5 365	2 346	-56,3
Pesca	5	16	220,0	201	101	-49,8
Saneamiento	2 326	5 046	116,9	12 939	27 749	114,5
Salud	359	326	-9,2	1 772	2 500	41,1
Ambiente	515	585	13,6	2 558	4 024	57,3
Transporte	2 593	4 871	87,9	11 964	31 636	164,4
Comunicaciones	551	55	-90,0	1 375	1 251	-9,0
Turismo	4	0	-100,0	95	62	-34,7
Vivienda y desarrollo urbano	940	147	-84,4	1 951	3 020	54,8
<b>TOTAL</b>	<b>12 468</b>	<b>20 491</b>	<b>64,3</b>	<b>64 699</b>	<b>127 185</b>	<b>96,6</b>

Fuente: Ministerio de Economía y Finanzas. [www.mef.gob.pe](http://www.mef.gob.pe)

Elaboración: BCRP. Sucursal Iquitos. Departamento de Estudios Económicos.

## IV. MONEDA Y CRÉDITO

### 4.1. Depósitos del sistema financiero

Los depósitos del sistema financiero de Ucayali, al 31 de agosto de 2012, totalizaron S/. 355,4 millones, saldo superior en S/. 58,4 millones al registrado en similar mes del año anterior, cifra que representó un aumento real de 15,6 por ciento, explicado por la mayor captación de depósitos de moneda nacional en todas sus modalidades.

Los depósitos en nuevos soles registraron un incremento real de 24,9 por ciento; mientras que, en dólares se contrajeron 9,1 por ciento. En consecuencia, los primeros aumentaron su participación relativa de 72,7 por ciento en

agosto 2011 a 78,5 por ciento en el presente mes; en contraparte, los depósitos en dólares la disminuyeron en 5,8 puntos porcentuales.

La liquidez de las empresas bancarias mostró un incremento real anual de 13,2 por ciento; asimismo, éstas captaron el 86,9 por ciento del total de depósitos. La liquidez de las entidades microfinancieras no bancarias creció 34,3 por ciento, como resultado de las mayores captaciones de todas las CMAC's. La liquidez de las empresas financieras registró un incremento de 32,1 por ciento, en valores reales.



**CUADRO Nº 24**  
**DEPÓSITOS DEL SISTEMA FINANCIERO**  
**(Saldo en miles de nuevos soles)**

	AGOSTO		Var. % real
	2011	2012	
Empresas Bancarias	263 395	308 769	13,2
Empresas Financieras	3 861	5 281	32,1
Entidades Microfinancieras no Bancarias:	29 723	41 335	34,3
- Cajas municipales	29 723	41 335	34,3
<b>Moneda nacional</b>	<b>215 921</b>	<b>279 142</b>	<b>24,9</b>
<b>Moneda extranjera</b>	<b>81 058</b>	<b>76 243</b>	<b>-9,1</b>
Vista	119 548	149 185	20,6
Ahorro	115 049	128 538	7,9
A plazo	62 382	77 662	20,3
<b>Total</b>	<b>296 979</b>	<b>355 385</b>	<b>15,6</b>

Fuente: Superintendencia de Banca y Seguros. [www.sbs.gob.pe](http://www.sbs.gob.pe)

Elaboración: BCRP. Sucursal Iquitos. Departamento de Estudios Económicos.

La mayor participación en los depósitos la tienen los bancos Continental (34,7 por ciento), Crédito (33,5 por ciento), Scotiabank

(9,7 por ciento) y C.M.A.C Maynas (6,3 por ciento), los cuales en conjunto captan el 84,2 por ciento del total.

**CUADRO Nº 25**  
**PARTICIPACIÓN EN LOS DEPÓSITOS**

	AGOSTO 2012		
	Miles de S/.	Mes 1/	Acumulada 1/
Banco Continental	123 344	34,7	34,7
Banco de Crédito	119 080	33,5	68,2
Banco Scotiabank	34 517	9,7	77,9
C.M.A.C. Maynas	22 472	6,3	84,2
Banco Interbank	21 547	6,1	90,3
C.M.A.C. Huancayo	8 749	2,5	92,8
Banco MiBanco	8 544	2,4	95,2
C.M.A.C. Piura	7 991	2,2	97,4
Financiera CrediScotia	2 700	0,8	98,2
Financiera Confianza	2 581	0,7	98,9
C.M.A.C. Arequipa	2 123	0,6	99,5
Banco Azteca	948	0,3	99,8
Banco Financiero	639	0,2	100,0
BanBif	150	0,0	100,0
<b>Total</b>	<b>355 385</b>	<b>100,0</b>	

1/ participación porcentual.

Fuente: Superintendencia de Banca y Seguros. [www.sbs.gob.pe](http://www.sbs.gob.pe)

Elaboración: BCRP. Sucursal Iquitos. Departamento de Estudios Económicos.

## 4.2. Crédito del sistema financiero

El crédito del sistema financiero de Ucayali ascendió a S/. 1 018,3 millones, saldo mayor en S/. 202,0 millones al registrado en agosto del año anterior, cifra que representó un crecimiento real anual de 20,5 por ciento.

El crédito en soles registró un crecimiento real anual de 21,2 por ciento; y en dólares se expandió 16,9 por ciento. Las colocaciones en soles incrementaron su participación relativa de 84,1 por ciento en agosto 2011, a 84,5 por ciento en el presente mes; lo anterior, en deterioro de la participación de los créditos

en moneda extranjera, la cual registró una reducción de 0,5 puntos porcentuales.

El crédito de las empresas bancarias registró un crecimiento de 21,8 por ciento, en términos reales, como resultado de las mayores colocaciones de todos los bancos, con excepción del banco Interbank. Por su parte, los créditos otorgados por las entidades microfinancieras no bancarias crecieron 20,5 por ciento, impulsados por las mayores colocaciones de las cajas municipales, con excepción de la C.M.A.C. Maynas.



**CUADRO Nº 26**  
**CRÉDITO DEL SISTEMA FINANCIERO**  
**(Saldo en miles de nuevos soles)**

	AGOSTO		Var. % Real
	2011	2012	
Empresas Bancarias	579 887	731 147	21,8
Empresas Financieras	84 159	97 366	11,8
Entidades Microfinancieras no Bancarias	152 238	189 812	20,5
- Cajas municipales	137 885	158 131	10,8
- Cajas rurales	14 353	26 754	80,1
- Edpymes	0	4 927	-
<b>Moneda nacional</b>	<b>686 293</b>	<b>860 971</b>	<b>21,2</b>
<b>Moneda extranjera</b>	<b>129 991</b>	<b>157 354</b>	<b>16,9</b>
<b>Total</b>	<b>816 284</b>	<b>1 018 325</b>	<b>20,5</b>

Fuente: Superintendencia de Banca y Seguros. [www.sbs.gob.pe](http://www.sbs.gob.pe)

Elaboración: BCRP. Sucursal Iquitos. Departamento de Estudios Económicos.

La mayor participación en el total de créditos la tienen los bancos Crédito (26,7 por ciento) y Continental (24,9 por ciento), los cuales en

conjunto intermediaron el 51,6 por ciento del total; seguidos de Scotiabank (8,1 por ciento) e Interbank (6,5 por ciento).

**CUADRO Nº 27**  
**PARTICIPACIÓN EN LOS CRÉDITOS**

	AGOSTO 2012		
	Miles de S/.	Mes 1/	Acumulado 1/
Banco de Crédito	271 447	26,7	26,7
Banco Continental	253 473	24,9	51,6
Banco Scotiabank	82 996	8,1	59,7
Banco Interbank	66 066	6,5	66,2
Financiera CrediScotia	57 414	5,6	71,8
C.M.A.C. Piura	54 634	5,4	77,2
Banco MiBanco	47 391	4,6	81,8
C.M.A.C. Maynas	42 657	4,2	86,0
C.M.A.C. Huancayo	40 618	4,0	90,0
Financiera Confianza	33 475	3,3	93,3
C.R.A.C. Señor de Lurén	26 754	2,6	95,9
C.M.A.C. Arequipa	20 222	2,0	97,9
Banco Azteca	7 735	0,8	98,7
Financiera Efectiva	3 910	0,4	99,1
EDPYME Solidaridad	3 403	0,3	99,4
Financiera TFC	2 567	0,3	99,7
Banco Financiero	2 039	0,2	99,9
EDPYME Inversiones la Cruz	1 293	0,1	100,0
EDPYME Marcimex	231	0,0	100,0
<b>Total</b>	<b>1 018 325</b>	<b>100,0</b>	

1/ participación porcentual.

Fuente: Superintendencia de Banca y Seguros. [www.sbs.gob.pe](http://www.sbs.gob.pe)

Elaboración: BCRP. Sucursal Iquitos. Departamento de Estudios Económicos.

De acuerdo con la última clasificación de la Superintendencia de Banca y Seguros (SBS), por tipo de crédito; los créditos otorgados a las pequeñas empresas representan el 26,1

por ciento del total; seguidos de los créditos de consumo no revolventes con el 23,5 por ciento, y de los créditos otorgados a medianas empresas con el 22,1 por ciento.

**CUADRO Nº 28**  
**COLOCACIONES POR TIPO DE CRÉDITO 1/**  
(Saldo en miles de nuevos soles)

	AGO. 2011	AGO. 2012	Var. % Real
Consumo no revolventes	210 700	246 453	13,0
Consumo revolventes	77 660	75 501	-6,1
Corporativos	-	131	-
Grandes empresas	11 327	23 677	101,9
Hipotecario	46 087	57 818	21,2
Medianas empresas	210 180	232 520	6,9
Microempresas	98 758	139 658	36,6
Pequeñas empresas	196 313	274 316	35,0
<b>Total</b>	<b>851 026</b>	<b>1 050 075</b>	<b>19,2</b>

1/ cifras preliminares, incluyen las colocaciones del Banco de la Nación y Agrobanco, así como los créditos indirectos.

Fuente: Superintendencia de Banca y Seguros (SBS).

Elaboración: BCRP. Sucursal Iquitos. Departamento de Estudios Económicos.

Por tipo de crédito y entidad, la participación más importante de las empresas bancarias en el otorgamiento de créditos, prima en las

medianas empresas (85,6 por ciento) y; en las cajas municipales se da en el otorgamiento de créditos a microempresas (32,6 por ciento).

**CUADRO Nº 29**  
**COLOCACIONES POR TIPO DE CRÉDITO Y ENTIDAD 1/**  
(Saldo en miles de nuevos soles)

		AGOSTO		Var. %
		2011	2012	Real
<b>Consumo no revolventes</b>	Empresas bancarias	113 573	139 747	18,9
	Cajas municipales	27 448	29 659	4,4
	Cajas rurales	307	1 194	275,4
	Edpymes	-	722	-
	Financieras	23 702	27 040	10,2
	Nación	45 670	48 091	1,7
<b>Consumo revolventes</b>	Empresas bancarias	72 329	68 127	-9,0
	Cajas municipales	29	19	-36,0
	Edpymes	-	1 228	-
	Financieras	5 303	6 127	11,6
<b>Corporativos</b>	Empresas bancarias	-	131	-
<b>Grandes empresas</b>	Empresas bancarias	11 327	23 677	101,9
<b>Hipotecario</b>	Empresas bancarias	43 065	53 520	19,7
	Cajas municipales	2 982	4 108	33,1
	Cajas rurales	-	132	-
	Financieras	40	59	41,4
<b>Medianas empresas</b>	Empresas bancarias	179 476	199 075	7,2
	Cajas municipales	30 316	30 419	-3,1
	Cajas rurales	46	1 447	2 922,7
	Financieras	342	497	40,4
	Agrobanco	-	1 082	-
<b>Microempresas</b>	Empresas bancarias	27 119	41 302	47,1
	Cajas municipales	36 775	45 461	19,4
	Cajas rurales	5 562	10 278	78,5
	Edpymes	-	2 057	-
	Financieras	29 302	32 912	8,5
	AgroBanco	-	7 648	-
<b>Pequeñas empresas</b>	Empresas bancarias	125 846	176 288	35,3
	Cajas municipales	40 496	48 289	15,2
	Cajas rurales	8 434	13 701	56,9
	Edpymes	-	834	-
	Financieras	21 536	26 755	20,0
	AgroBanco	-	8 451	-

1/ cifras preliminares, incluyen las colocaciones del Banco de la Nación y Agrobanco, así como los créditos indirectos.

Fuente: Superintendencia de Banca y Seguros (SBS).

Elaboración: BCRP. Sucursal Iquitos. Departamento de Estudios Económicos.

La cartera atrasada del sistema financiero representó el 4,0 por ciento de las colocaciones brutas totales, mayor en 0,6

puntos porcentuales respecto a agosto del año anterior. La morosidad en nuevos soles fue de 3,8 por ciento y en dólares 5,0 por ciento.

**CUADRO Nº 30**  
**MOROSIDAD DEL SISTEMA FINANCIERO 1/**  
**(En porcentaje de los créditos brutos)**

	AGOSTO		Var. Pts.
	2011	2012	
Empresas Bancarias	2,4	3,0	0,6
Empresas Financieras	3,9	4,3	0,4
Entidades Microfinancieras no Bancarias:	6,9	7,7	0,8
-Cajas municipales	7,0	6,6	-0,4
-Cajas rurales	-	14,7	-
-Edpymes	6,3	5,8	-0,5
<b>Moneda nacional</b>	<b>3,7</b>	<b>3,8</b>	<b>0,1</b>
<b>Moneda extranjera</b>	<b>1,7</b>	<b>5,0</b>	<b>3,3</b>
<b>Total</b>	<b>3,4</b>	<b>4,0</b>	<b>0,6</b>

1/ Cartera pesada = (créditos vencidos + créditos en cobranza judicial) / créditos brutos.

Fuente: Instituciones del Sistema Financiero de Ucayali.

Elaboración: BCRP. Sucursal Iquitos. Departamento de Estudios Económicos.

## **INFORMACIÓN ESTADÍSTICA**

Anexo Nº 01

UCAYALI: PRODUCCIÓN AGROPECUARIA 1/  
(T.M.)

	2011						2012								
	Ago.	Set.	Oct.	Nov.	Dic.	Ene.-Dic.	Ene.	Feb.	Mar.	Abr.	May.	Jun.	Jul.	Ago.	
<b>TOTAL AGRÍCOLA</b>	<b>39 483</b>	<b>48 736</b>	<b>46 092</b>	<b>47 385</b>	<b>58 678</b>	<b>557 921</b>	<b>69 400</b>	<b>67 684</b>	<b>67 409</b>	<b>64 122</b>	<b>62 787</b>	<b>57 874</b>	<b>59 006</b>	<b>53 065</b>	<b>TOTAL AGRÍCOLA</b>
Arroz cáscara	3 905	6 536	2 101	1 308	2 155	25 019	2 440	2 504	1 815	1 445	1 292	395	485	1 092	Arroz cáscara
Plátano	14 838	15 170	15 751	17 091	19 246	210 744	24 284	26 367	27 817	27 021	27 924	27 004	26 874	22 927	Plátano
Yuca	3 107	2 217	3 665	4 492	8 084	59 760	10 163	7 800	11 073	10 608	10 312	10 219	12 252	8 955	Yuca
Naranja	795	690	646	661	690	9 853	798	997	971	1 028	1 207	1 109	781	613	Naranja
Papaya	2 112	2 165	2 423	2 061	2 220	26 272	2 618	2 684	2 907	2 548	2 762	2 573	2 428	2 486	Papaya
Piña	235	724	1 023	1 192	1 227	7 206	525	521	480	399	423	415	407	398	Piña
Caña de azúcar	1 740	1 778	1 721	1 864	2 157	25 540	2 151	2 294	2 264	2 192	2 288	2 334	2 067	1 814	Caña de azúcar
Maíz amarillo duro	302	2 984	2 914	1 149	3 077	18 355	4 831	4 126	2 034	1 619	1 188	1 312	223	840	Maíz amarillo duro
Palma aceitera	5 840	6 330	8 136	9 459	8 019	74 660	8 884	7 953	6 585	7 754	7 645	6 689	7 292	6 947	Palma aceitera
Aguaje	304	638	956	1 239	1 649	10 035	1 223	1 388	1 297	812	335	210	173	338	Aguaje
Camu camu	10	26	33	55	167	1 417	180	270	268	235	214	104	41	20	Camu camu
Pijuayo fruto	0	0	393	563	822	8 189	2 011	1 909	1 632	951	404	0	0	0	Pijuayo fruto
Pijuayo palmito	47	42	50	52	61	704	120	141	131	111	111	87	82	92	Pijuayo palmito
Otros agrícolas															Otros agrícolas
Cacao	129	140	157	211	243	1 598	102	131	163	173	181	219	209	197	Cacao
Café	316	265	275	297	383	2 963	96	157	208	237	262	325	421	391	Café
Algodón	30	47	45	24	0	146	0	0	0	0	0	0	0	20	Algodón
Cocona	106	112	113	127	160	1 569	214	239	197	154	148	174	166	149	Cocona
Maíz choclo	0	0	0	0	0	0	0	0	0	0	0	0	0	0	Maíz choclo
Melón	846	1 185	432	50	0	2 513	0	0	0	0	0	0	662	1 150	Melón
Pepino	183	270	112	0	6	579	5	10	0	0	0	18	131	236	Pepino
Ungurahui	110	19	22	115	316	2 856	534	581	575	451	379	261	180	82	Ungurahui
Resto agrícola	4 528	7 398	5 124	5 375	7 996	67 943	8 221	7 612	6 992	6 384	5 712	4 426	4 132	4 318	Resto agrícola
<b>TOTAL PECUARIO</b>	<b>1 892</b>	<b>1 984</b>	<b>2 005</b>	<b>2 061</b>	<b>2 167</b>	<b>23 088</b>	<b>2 028</b>	<b>1 910</b>	<b>2 034</b>	<b>2 140</b>	<b>2 354</b>	<b>2 246</b>	<b>2 029</b>	<b>1 891</b>	<b>TOTAL PECUARIO</b>
Carne de ave	823	1 013	1 036	1 085	1 212	11 664	1 112	990	1 072	1 210	1 344	1 253	1 061	853	Carne de ave
Carne de porcino	97	97	96	96	104	1 090	89	87	86	91	94	94	94	91	Carne de porcino
Carne de vacuno	140	140	144	145	139	1 622	127	120	117	128	135	132	128	128	Carne de vacuno
Carne de ovino	2	2	2	2	2	26	2	2	2	2	2	2	2	2	Carne de ovino
Leche	431	424	413	423	424	5 095	409	394	423	424	437	428	432	411	Leche
Huevos	399	308	314	310	286	3 591	289	317	334	285	342	337	312	406	Huevos

1/ cifras preliminares.

Fuente: Dirección Regional Agraria de Ucayali - MINAG.

Elaboración: BCRP. Sucursal Iquitos. Departamento de Estudios Económicos.

Anexo Nº 02

UCAYALI: SIEMBRAS AGRÍCOLAS POR CAMPAÑA 1/  
(Has.)

	CAMPAÑA 2011-2012													2012-2013		
	Ago.	Set.	Oct.	Nov.	Dic.	Ene.	Feb.	Mar.	Abr.	May.	Jun.	Jul.	Ago.-Jul.	Ago.		
<b>TOTAL SIEMBRAS</b>	<b>3 571</b>	<b>5 899</b>	<b>4 796</b>	<b>3 751</b>	<b>3 168</b>	<b>3 157</b>	<b>2 215</b>	<b>3 249</b>	<b>2 849</b>	<b>6 844</b>	<b>4 245</b>	<b>2 937</b>	<b>46 681</b>	<b>5 324</b>	<b>TOTAL SIEMBRAS</b>	
Arroz cáscara	1 003	1 282	1 221	930	675	878	215	163	286	1 576	747	437	9 413	841	Arroz cáscara	
Plátano	189	227	251	312	226	316	329	417	247	309	376	429	3 628	709	Plátano	
Yuca	862	651	686	740	839	771	322	479	521	1 001	792	679	8 343	1 060	Yuca	
Naranja	0	0	0	6	5	48	15	63	5	28	18	11	199	44	Naranja	
Papaya	0	43	32	26	36	27	271	101	114	117	64	82	913	118	Papaya	
Piña	13	3	15	17	11	10	6	28	30	57	25	12	227	134	Piña	
Caña de azúcar	30	33	55	58	45	18	54	128	127	121	76	88	833	116	Caña de azúcar	
Maíz amarillo duro	1 348	2 307	1 903	1 015	861	563	597	112	391	1 537	832	432	11 898	1 022	Maíz amarillo duro	
Palma aceitera	0	0	55	60	0	80	80	990	191	33	9	205	1 703	501	Palma aceitera	
Aguaje	0	12	11	36	23	16	38	47	15	13	10	7	228	11	Aguaje	
Camu camu	0	0	7	7	0	0	0	5	0	0	10	0	29	0	Camu camu	
Pijuayo fruto	0	0	0	1	0	14	5	76	3	10	2	67	178	0	Pijuayo fruto	
Pijuayo palmito	0	0	0	2	0	0	0	0	0	0	3	2	7	6	Pijuayo palmito	
Otros agrícolas															Otros agrícolas	
Cacao	42	645	245	253	242	96	141	293	247	123	86	54	2 467	591	Cacao	
Café	30	242	28	27	23	157	20	10	44	49	21	20	671	17	Café	
Algodón	0	0	0	0	0	0	0	5	0	0	0	0	5	0	Algodón	
Cocona	2	13	1	34	21	5	1	21	10	49	32	16	205	8	Cocona	
Maíz choclo	0	0	0	0	0	0	0	0	0	0	0	0	0	0	Maíz choclo	
Melón	0	0	0	0	0	0	0	0	29	44	29	5	107	2	Melón	
Pepino	2	2	0	0	0	0	0	4	26	38	24	6	102	5	Pepino	
Ungurahui	7	0	0	7	3	11	7	10	7	4	5	1	62	1	Ungurahui	
Resto agrícola	43	439	286	220	158	147	114	297	556	1 735	1 084	384	5 463	138	Resto agrícola	

1/ cifras preliminares.

Fuente: Dirección Regional Agraria de Ucayali.

Elaboración: BCRP. Sucursal Iquitos. Departamento de Estudios Económicos.

Anexo Nº 03

UCAYALI: COSECHAS AGRÍCOLAS 1/

(Has.)

	2011						2012								
	Ago.	Set.	Oct.	Nov.	Dic.	Ene.-Dic.	Ene.	Feb.	Mar.	Abr.	May.	Jun.	Jul.	Ago.	
<b>TOTAL COSECHAS</b>	<b>2 084</b>	<b>4 919</b>	<b>2 986</b>	<b>1 452</b>	<b>38 895</b>	<b>60 932</b>	<b>4 285</b>	<b>3 707</b>	<b>2 629</b>	<b>2 211</b>	<b>1 966</b>	<b>1 608</b>	<b>1 391</b>	<b>2 108</b>	<b>TOTAL COSECHAS</b>
Arroz cáscara	1 195	1 955	699	467	1 001	9 519	1 224	1 224	900	715	625	194	196	363	Arroz cáscara
Plátano	0	0	0	0	12 387	12 387	0	0	0	0	0	0	0	0	Plátano
Yuca	210	152	250	308	556	4 047	697	536	760	724	706	706	856	702	Yuca
Naranja	0	0	0	0	818	818	0	0	0	0	0	0	0	0	Naranja
Papaya	0	0	0	0	1 510	1 510	0	0	0	0	0	0	0	0	Papaya
Piña	0	0	0	0	346	346	0	0	0	0	0	0	0	0	Piña
Caña de azúcar	0	0	0	0	752	752	0	0	0	0	0	0	0	0	Caña de azúcar
Maíz amarillo duro	138	1 121	1 125	489	1 348	7 836	2 307	1 903	937	747	555	592	112	352	Maíz amarillo duro
Palma aceitera	0	0	0	0	6 720	6 720	0	0	0	0	0	0	0	0	Palma aceitera
Aguaje	0	0	0	0	1 433	1 433	0	0	0	0	0	0	0	0	Aguaje
Camu camu	0	0	0	0	573	573	0	0	0	0	0	0	0	0	Camu camu
Pijuayo fruto	0	0	0	0	665	665	0	0	0	0	0	0	0	0	Pijuayo fruto
Pijuayo palmito	0	0	0	0	79	79	0	0	0	0	0	0	0	0	Pijuayo palmito
Otros agrícolas															Otros agrícolas
Cacao	0	0	0	0	1 854	1 854	0	0	0	0	0	0	0	0	Cacao
Café	0	0	0	0	1 975	1 975	0	0	0	0	0	0	0	0	Café
Algodón	0	0	0	0	0	0	0	0	0	0	0	0	0	0	Algodón
Cocona	0	0	0	0	222	222	0	0	0	0	0	0	0	0	Cocona
Maíz choclo	0	0	0	0	0	0	0	0	0	0	0	0	0	0	Maíz choclo
Melón	37	49	18	2	0	106	0	0	0	0	0	0	27	46	Melón
Pepino	32	49	21	0	1	104	1	2	0	0	0	3	24	40	Pepino
Ungurahui	0	0	0	0	408	408	0	0	0	0	0	0	0	0	Ungurahui
Resto agrícola	472	1 593	873	186	6 247	9 578	56	42	32	25	80	113	176	605	Resto agrícola

1/ cifras preliminares.

Fuente: Dirección Regional Agraria de Ucayali.

Elaboración: BCRP. Sucursal Iquitos. Departamento de Estudios Económicos.

Anexo Nº 04

UCAYALI: PRODUCCIÓN PESQUERA

(T.M.)

	2011						2012								
	Ago.	Set.	Oct.	Nov.	Dic.	Ene.-Dic.	Ene.	Feb.	Mar.	Abr.	May.	Jun.	Jul.	Ago.	
<b>DESEMBARQUE TOTAL 1/</b>	<b>889</b>	<b>707</b>	<b>490</b>	<b>357</b>	<b>195</b>	<b>5 483</b>	<b>237</b>	<b>230</b>	<b>444</b>	<b>126</b>	<b>354</b>	<b>540</b>	<b>474</b>	<b>599</b>	<b>DESEMBARQUE TOTAL 1/</b>
Fresco	691	608	437	312	144	4 446	159	147	329	57	196	267	372	425	Fresco
Seco-salado	198	99	53	45	51	1 037	78	83	115	69	158	273	102	174	Seco-salado
<b>DESEMBARQUE TOTAL 2/</b>	<b>889</b>	<b>707</b>	<b>490</b>	<b>357</b>	<b>195</b>	<b>5 483</b>	<b>237</b>	<b>230</b>	<b>444</b>	<b>126</b>	<b>354</b>	<b>540</b>	<b>474</b>	<b>599</b>	<b>DESEMBARQUE TOTAL 2/</b>
Acarahuazú	5	4	2	2	1	28	2	1	1	1	4	4	2	5	Acarahuazú
Achacubo	0	0	0	0	0	0	1	1	0	0	0	1	0	0	Achacubo
Arahua	2	1	1	1	1	10	1	0	0	0	3	2	1	1	Arahua
Boquichico	246	117	78	16	13	1 271	23	64	337	37	57	145	201	246	Boquichico
Chiu Chiu	7	7	18	38	12	181	8	9	0	3	1	0	0	0	Chiu Chiu
Doncella	56	11	8	7	5	238	6	8	8	16	48	95	38	54	Doncella
Dorado	10	1	1	1	1	33	1	2	0	0	4	34	2	7	Dorado
Gamitana	2	1	0	1	0	17	2	2	1	1	2	3	1	3	Gamitana
Lisa	49	53	11	8	4	233	9	9	17	7	8	8	14	49	Lisa
LLambina	4	8	45	58	40	370	71	33	7	5	3	0	1	1	LLambina
Llausea	14	2	2	0	2	95	4	3	2	3	19	27	7	13	Llausea
Maparate	6	11	12	23	15	116	10	9	1	5	3	1	3	7	Maparate
Mota	43	26	24	15	20	299	19	13	7	4	27	46	13	30	Mota
Paco	2	0	1	1	0	17	2	1	1	2	4	7	3	5	Paco
Paiche	4	0	0	0	0	22	0	0	2	2	5	7	3	4	Paiche
Palometa	115	42	3	4	2	353	4	3	4	11	49	61	41	63	Palometa
Sardina	67	56	46	48	22	429	4	1	0	1	33	21	14	12	Sardina
Torre	1	0	1	0	0	5	1	1	1	0	1	1	1	0	Torre
Tucunaré	4	3	1	2	2	24	4	2	2	1	1	2	2	4	Tucunaré
Turushuqui	3	1	0	4	4	26	1	2	3	1	1	8	0	1	Turushuqui
Yulilla	0	1	3	4	3	35	12	6	2	1	0	0	0	0	Yulilla
Otras especies	249	362	233	124	48	1 681	52	60	48	25	81	67	127	94	Otras especies
<b>PECES ORNAMENTALES (unidades)</b>	<b>123 794</b>	<b>82 465</b>	<b>78 925</b>	<b>60 558</b>	<b>46 635</b>	<b>687 374</b>	<b>32 038</b>	<b>71 830</b>	<b>43 965</b>	<b>120 227</b>	<b>93 572</b>	<b>101 710</b>	<b>119 311</b>	<b>85 286</b>	<b>PECES ORNAMENTALES (unidades)</b>

1/ Por estado de conservación.

2/ Por tipo de especie.

Fuente: Dirección Regional de la Producción de Ucayali.

Elaboración: BCRP. Sucursal Iquitos. Departamento de Estudios Económicos.



Anexo Nº 05

UCAYALI: PRODUCCIÓN DE MADERA ROLLIZA  
(Metros cúbicos)

	2011						2012								
	Ago.	Set.	Oct.	Nov.	Dic.	Ene.-Dic.	Ene.	Feb.	Mar.	Abr.	May.	Jun.	Jul.	Ago.	
<b>Especies de madera</b>															<b>Especies de madera</b>
Aguano masha	690	709	592	236	124	3 361	0	294	66	135	245	300	760	n.d.	Aguano masha
Bolaina blanca	743	106	140	0	0	20 444	0	300	1 629	251	1 114	415	981	n.d.	Bolaina blanca
Caoba	0	0	0	0	0	61	0	0	0	73	58	0	0	n.d.	Caoba
Capirona	451	220	79	337	145	9 322	796	608	312	342	90	14	115	n.d.	Capirona
Cachimbo	2 250	3 123	2 207	721	672	16 246	4 946	1 621	1 284	70	332	405	2 737	n.d.	Cachimbo
Catahua	379	1 211	1 554	1 938	1 426	11 192	1 828	408	1 263	1 989	760	203	0	n.d.	Catahua
Cedro	0	0	0	52	0	319	67	0	81	52	33	34	0	n.d.	Cedro
Copaiba	1 874	1 731	592	1 505	886	11 128	2 940	713	2 014	624	130	285	1 057	n.d.	Copaiba
Cumala	2 240	666	400	386	873	45 814	2 683	603	273	1 464	32	321	472	n.d.	Cumala
Estoraque	155	112	124	129	466	1 972	870	320	98	60	30	29	202	n.d.	Estoraque
Huayruro	1 454	1 731	806	647	1 843	9 735	1 855	835	554	393	342	18	2 396	n.d.	Huayruro
Huimba negra	436	281	116	546	137	3 140	429	506	323	195	370	392	200	n.d.	Huimba negra
Ishpingo	8	7	74	98	28	551	120	0	136	100	60	0	0	n.d.	Ishpingo
Lagarto caspi	0	0	0	0	0	0	0	0	0	0	0	0	0	n.d.	Lagarto caspi
Lupuna blanca	975	2 175	1 262	1 069	1 183	13 103	2 097	527	846	1 664	369	254	169	n.d.	Lupuna blanca
Moena	150	0	69	25	60	3 227	627	451	301	94	123	77	213	n.d.	Moena
Panguana	135	47	50	157	90	1 137	0	8	160	27	20	30	89	n.d.	Panguana
Pashaco	83	82	335	287	0	2 249	660	617	445	458	265	431	264	n.d.	Pashaco
Pumaquiro	173	51	142	0	6	1 219	26	90	198	71	37	0	105	n.d.	Pumaquiro
Quinilla	251	472	602	469	335	2 966	228	653	208	553	51	105	402	n.d.	Quinilla
Requia	400	20	50	0	0	520	95	50	0	0	50	0	50	n.d.	Requia
Shihuahuaco	1 881	3 383	2 699	1 629	1 921	21 970	2 864	1 316	979	487	223	38	721	n.d.	Shihuahuaco
Tornillo	830	524	858	1 258	0	9 916	5 492	787	2 999	329	316	360	1 412	n.d.	Tornillo
Utucuro	0	65	65	0	0	130	0	0	0	0	2	0	20	n.d.	Utucuro
Yacushapana	330	130	408	775	325	2 540	175	327	8	0	80	366	188	n.d.	Yacushapana
Otros	1 253	1 617	646	1 615	3 359	13 734	2 411	1 720	1 531	584	1 162	1 156	2 662	n.d.	Otros
<b>TOTAL</b>	<b>17 141</b>	<b>18 463</b>	<b>13 870</b>	<b>13 879</b>	<b>13 879</b>	<b>205 996</b>	<b>31 209</b>	<b>12 754</b>	<b>15 708</b>	<b>10 015</b>	<b>6 294</b>	<b>5 233</b>	<b>15 215</b>	<b>n.d.</b>	<b>TOTAL</b>

Fuente: Gobierno Regional de Ucayali- Dirección Ejecutiva Forestal, Flora y Fauna Silvestre.

Elaboración: BCRP. Sucursal Iquitos. Departamento de Estudios Económicos.

Anexo Nº 06

UCAYALI: PRODUCCIÓN DE MADERA ASERRADA  
(Metros cúbicos)

	2011						2012								
	Ago.	Set.	Oct.	Nov.	Dic.	Ene.-Dic.	Ene.	Feb.	Mar.	Abr.	May.	Jun.	Jul.		Ago.
<b>Especies de madera</b>															<b>Especies de madera</b>
Aguano masha	392	384	189	330	142	1 956	108	144	106	165	185	242	369	n.d.	Aguano masha
Caoba	38	0	0	0	0	38	0	0	0	68	58	0	0	n.d.	Caoba
Capirona	5 707	1 302	303	50	59	13 617	198	151	370	119	173	116	239	n.d.	Capirona
Cachimbo	2 600	4 179	4 448	4 124	723	24 619	1 144	1 311	707	1 255	1 097	569	548	n.d.	Cachimbo
Catahua	1 668	925	1 059	588	1 123	9 676	815	1 164	580	1 064	687	753	559	n.d.	Catahua
Cedro	98	29	11	0	8	440	47	25	27	4	34	43	39	n.d.	Cedro
Copaiba	2 960	1 236	737	1 123	125	9 831	747	681	610	350	448	358	633	n.d.	Copaiba
Cumala	3 513	2 490	1 491	747	847	37 452	936	533	541	1 551	1 191	529	436	n.d.	Cumala
Estoraque	426	212	203	134	46	1 841	238	245	152	46	54	54	180	n.d.	Estoraque
Huayruro	995	1 353	1 183	1 613	812	9 229	1 039	653	612	426	325	264	290	n.d.	Huayruro
Huimba	671	279	120	196	116	2 278	186	283	123	150	151	133	120	n.d.	Huimba
Ishpingo	131	37	55	26	0	740	60	49	86	24	64	29	24	n.d.	Ishpingo
Lagarto caspi	24	0	0	4	0	33	3	0	0	0	0	0	0	n.d.	Lagarto caspi
Lupuna	403	106	122	101	0	4 589	103	70	137	113	154	65	92	n.d.	Lupuna
Marupa	247	211	159	236	162	1 566	127	56	81	22	12	105	29	n.d.	Marupa
Moena	1 179	762	465	514	20	4 466	175	255	366	224	582	202	369	n.d.	Moena
Pashaco	602	215	201	188	114	2 349	37	109	222	369	269	362	131	n.d.	Pashaco
Pumaquiro	192	148	36	148	11	1 123	40	53	68	96	104	73	15	n.d.	Pumaquiro
Quinilla	784	68	206	211	215	2 105	200	98	105	65	69	56	133	n.d.	Quinilla
Requia	10	33	320	59	81	583	16	12	40	27	16	0	57	n.d.	Requia
Shihuahuaco	4 723	2 119	1 800	1 891	1 080	23 295	1 374	1 558	837	842	1 117	782	670	n.d.	Shihuahuaco
Tornillo	1 740	2 132	3 199	3 500	765	16 843	1 427	1 196	1 378	630	997	1 204	982	n.d.	Tornillo
Utucuro	476	0	14	42	96	777	8	3	60	18	4	2	0	n.d.	Utucuro
Yacushapana	321	145	34	115	239	1 110	492	201	117	146	136	157	211	n.d.	Yacushapana
Otros	6 597	4 214	1 325	1 629	10 785	40 632	620	795	1 579	1 202	1 127	1 565	1 979	n.d.	Otros
<b>TOTAL</b>	<b>36 497</b>	<b>22 579</b>	<b>17 680</b>	<b>17 569</b>	<b>17 569</b>	<b>211 188</b>	<b>10 140</b>	<b>9 645</b>	<b>8 904</b>	<b>8 976</b>	<b>9 054</b>	<b>7 663</b>	<b>8 105</b>	<b>n.d.</b>	<b>TOTAL</b>

Fuente: Gobierno Regional de Ucayali- Dirección Ejecutiva Forestal, Flora y Fauna Silvestre.

Elaboración: BCRP. Sucursal Iquitos. Departamento de Estudios Económicos.

Anexo Nº 07

UCAYALI: PRODUCCIÓN DE HIDROCARBUROS LÍQUIDOS Y GAS

	2011						2012								
	Ago.	Set.	Oct.	Nov.	Dic.	Ene.-Dic.	Ene.	Feb.	Mar.	Abr.	May.	Jun.		Jul.	Ago.
<b>PETROLEO Y LGN 1/</b>	<b>66</b>	<b>78</b>	<b>81</b>	<b>77</b>	<b>77</b>	<b>900</b>	<b>78</b>	<b>76</b>	<b>82</b>	<b>79</b>	<b>82</b>	<b>82</b>	<b>86</b>	<b>85</b>	<b>PETROLEO Y LGN 1/</b>
*Lote 31-C (LGN)	66	78	81	77	77	900	78	76	82	79	82	82	86	85	*Lote 31-C (LGN)
<b>GAS NATURAL 2/</b>	<b>682</b>	<b>803</b>	<b>811</b>	<b>608</b>	<b>581</b>	<b>6 545</b>	<b>428</b>	<b>394</b>	<b>748</b>	<b>610</b>	<b>801</b>	<b>1 445</b>	<b>1 432</b>	<b>1 491</b>	<b>GAS NATURAL 2/</b>
*Lote 31-C	682	803	811	608	581	6 545	428	394	748	610	801	1 445	1 432	1 491	*Lote 31-C

1/ Miles de barriles.

2/ Millones de pies cúbicos.

Fuente: Perú-Petro S.A.

Elaboración: BCRP. Sucursal Iquitos. Departamento de Estudios Económicos.

Anexo Nº 08

UCAYALI: ÍNDICE DE VOLUMEN FÍSICO DE LA PRODUCCIÓN INDUSTRIAL DE PUCALLPA 1/

C I I U	2011						2012						C I I U		
	Ago.	Set.	Oct.	Nov.	Dic.	Ene.-Dic.	Ene.	Feb.	Mar.	Abr.	May.	Jun.		Jul.	Ago.
<b>MANUFACTURA PRIMARIA</b>	<b>575.7</b>	<b>456.3</b>	<b>609.1</b>	<b>565.5</b>	<b>574.6</b>	<b>537.1</b>	<b>602.7</b>	<b>545.4</b>	<b>503.5</b>	<b>531.9</b>	<b>613.6</b>	<b>470.0</b>	<b>587.1</b>	<b>479.3</b>	<b>MANUFACTURA PRIMARIA</b>
2320 -Refinación de petróleo	575.7	456.3	609.1	565.5	574.6	537.1	602.7	545.4	503.5	531.9	613.6	470.0	587.0	479.3	2320 -Refinación de petróleo
<b>MANUFACTURA NO PRIMARIA</b>	<b>200.5</b>	<b>160.4</b>	<b>143.6</b>	<b>142.6</b>	<b>150.2</b>	<b>140.6</b>	<b>137.0</b>	<b>108.7</b>	<b>114.4</b>	<b>115.7</b>	<b>132.5</b>	<b>119.3</b>	<b>130.6</b>	<b>135.3</b>	<b>MANUFACTURA NO PRIMARIA</b>
1553 -Bebidas malteadas	192.2	187.5	187.8	188.3	208.7	179.5	207.2	154.9	169.9	172.6	206.9	185.3	208.0	188.1	1553 -Bebidas malteadas
1554 -Bebidas gaseosas	156.6	146.1	100.3	103.4	113.0	125.0	168.7	121.4	132.8	151.7	160.6	151.0	167.2	202.5	1554 -Bebidas gaseosas
2010 -Madera aserrada	219.3	135.7	106.2	105.6	105.8	105.8	60.9	58.0	53.5	53.9	54.4	46.1	48.7	72.7	2010 -Madera aserrada
2899 -Láminas galvanizadas	147.3	170.1	162.9	119.1	61.6	133.6	176.9	161.3	169.3	127.3	152.3	176.7	143.0	144.3	2899 -Láminas galvanizadas
<b>TOTAL</b>	<b>236.8</b>	<b>189.1</b>	<b>188.7</b>	<b>183.6</b>	<b>191.3</b>	<b>179.0</b>	<b>182.1</b>	<b>151.0</b>	<b>152.1</b>	<b>156.0</b>	<b>179.1</b>	<b>153.3</b>	<b>174.8</b>	<b>168.6</b>	<b>TOTAL</b>

1/ cifras preliminares

Fuente: Dirección Regional de la Producción de Ucayali - Encuesta a Empresas Industriales.

Elaboración: BCRP. Sucursal Iquitos. Departamento de Estudios Económicos.

Anexo Nº 09

UCAYALI: ÍNDICE DE VOLUMEN FÍSICO DE LA PRODUCCIÓN INDUSTRIAL DE PUCALLPA 1/  
(Variación Porcentual)

C I I U	2011/2010						2012/2011								C I I U
	Ago.	Set.	Oct.	Nov.	Dic.	Ene.-Dic.	Ene.	Feb.	Mar.	Abr.	May.	Jun.	Jul.	Ago.	
<b>MANUFACTURA PRIMARIA</b>	<b>17.7</b>	<b>8.1</b>	<b>34.9</b>	<b>32.2</b>	<b>15.1</b>	<b>17.7</b>	<b>11.9</b>	<b>26.6</b>	<b>7.8</b>	<b>4.7</b>	<b>16.9</b>	<b>-25.2</b>	<b>3.7</b>	<b>-16.7</b>	<b>MANUFACTURA PRIMARIA</b>
2320 -Refinación de petróleo	17.7	8.1	34.9	32.2	15.1	17.7	11.9	26.6	7.8	4.7	16.9	-25.2	3.7	-16.7	2320 -Refinación de petróleo
<b>MANUFACTURA NO PRIMARIA</b>	<b>78.7</b>	<b>57.9</b>	<b>10.8</b>	<b>19.7</b>	<b>30.5</b>	<b>28.5</b>	<b>14.6</b>	<b>-4.0</b>	<b>-6.0</b>	<b>0.7</b>	<b>-10.6</b>	<b>-15.3</b>	<b>-0.5</b>	<b>-32.5</b>	<b>MANUFACTURA NO PRIMARIA</b>
1553 -Bebidas malteadas	8.2	25.1	3.2	7.7	20.0	9.6	30.3	-5.5	-2.6	31.2	13.4	-5.5	14.6	-2.1	1553 -Bebidas malteadas
1554 -Bebidas gaseosas	26.8	12.0	-30.5	-20.3	-16.0	1.2	38.7	137.1	39.2	2.2	4.6	-4.3	9.9	29.3	1554 -Bebidas gaseosas
2010 -Madera aserrada	448.3	199.6	34.3	56.9	104.2	104.3	-21.3	-18.8	-31.7	-40.8	-50.8	-44.5	-42.6	-66.8	2010 -Madera aserrada
2899 -Láminas galvanizadas	-29.4	1.0	70.9	84.4	-61.1	-7.9	5.4	12.0	145.4	-13.5	-23.5	11.3	156.3	-2.0	2899 -Láminas galvanizadas
<b>TOTAL</b>	<b>59.1</b>	<b>42.5</b>	<b>17.4</b>	<b>23.2</b>	<b>25.6</b>	<b>25.1</b>	<b>13.7</b>	<b>4.9</b>	<b>-1.9</b>	<b>2.0</b>	<b>-3.0</b>	<b>-18.5</b>	<b>0.7</b>	<b>-28.8</b>	<b>TOTAL</b>

1/ cifras preliminares

Fuente: Dirección Regional de la Producción de Ucayali - Encuesta a Empresas Industriales.

Elaboración: BCRP. Sucursal Iquitos. Departamento de Estudios Económicos.

Anexo Nº 10

UCAYALI: PRODUCCIÓN DE ELÉCTRICIDAD Y AGUA

ELECTRICIDAD (MW)	2011						2012								ELECTRICIDAD (MW)
	Ago.	Set.	Oct.	Nov.	Dic.	Ene.-Dic.	Ene.	Feb.	Mar.	Abr.	May.	Jun.	Jul.	Ago.	
<b>PRODUCCIÓN</b>	<b>54 533</b>	<b>64 554</b>	<b>67 129</b>	<b>46 747</b>	<b>46 033</b>	<b>508 425</b>	<b>33 420</b>	<b>30 263</b>	<b>56 020</b>	<b>45 895</b>	<b>61 802</b>	<b>122 717</b>	<b>120 994</b>	<b>126 254</b>	<b>PRODUCCIÓN</b>
<b>Compras de electricidad *</b>	<b>149 090</b>	<b>168 920</b>	<b>188 933</b>	<b>209 041</b>	<b>229 006</b>	<b>1456 861</b>	<b>20 043</b>	<b>38 145</b>	<b>58 115</b>	<b>77 392</b>	<b>98 213</b>	<b>19 790</b>	<b>20 056</b>	<b>20 776</b>	<b>Compras de electricidad *</b>
<b>AGUA (M<sup>3</sup>)</b>	<b>2011</b>						<b>2012</b>								<b>AGUA (M<sup>3</sup>)</b>
<b>PRODUCCION EMAPACOP S.A.</b>	<b>945 481</b>	<b>946 832</b>	<b>970 319</b>	<b>942 582</b>	<b>942 158</b>	<b>11 077 997</b>	<b>947 619</b>	<b>924 792</b>	<b>1 045 415</b>	<b>973 616</b>	<b>974 893</b>	<b>963 745</b>	<b>982 857</b>	<b>913 209</b>	<b>PRODUCCION EMAPACOP S.A.</b>

\* De Electro Ucayali

Fuente: MINEM y EMAPACOP S.A

Elaboración: BCRP. Sucursal Iquitos. Departamento de Estudios Económicos.

Anexo Nº 11

UCAYALI: ARRIBOS Y PERNOCACIONES A LOS ESTABLECIMIENTOS DE HOSPEDAJE 1/

(Número)

	2011						2012								
	Ago.	Set.	Oct.	Nov.	Dic.	Ene.-Dic.	Ene.	Feb.	Mar.	Abr.	May.	Jun.		Jul.	Ago.
<b>ARRIBOS</b>	<b>14 155</b>	<b>14 160</b>	<b>16 173</b>	<b>15 179</b>	<b>15 454</b>	<b>176 545</b>	<b>14 875</b>	<b>14 427</b>	<b>15 957</b>	<b>15 688</b>	<b>16 226</b>	<b>16 391</b>	<b>17 213</b>	<b>16 957</b>	<b>ARRIBOS</b>
Nacionales	13 789	13 805	15 750	14 724	15 161	171 698	14 471	14 067	15 538	15 229	15 744	15 960	16 635	16 545	Nacionales
Extranjeros	366	355	423	455	293	4 847	404	360	419	459	482	431	578	412	Extranjeros
<b>PERNOCTACIONES</b>	<b>27 877</b>	<b>30 383</b>	<b>32 096</b>	<b>32 777</b>	<b>31 541</b>	<b>360 731</b>	<b>29 334</b>	<b>26 668</b>	<b>33 073</b>	<b>31 269</b>	<b>33 111</b>	<b>32 625</b>	<b>36 116</b>	<b>33 671</b>	<b>PERNOCTACIONES</b>
Nacionales	26 988	29 439	30 945	31 681	30 649	347 441	28 192	25 795	31 951	30 132	31 725	31 569	34 400	32 726	Nacionales
Extranjeros	889	944	1 151	1 096	892	13 290	1 142	873	1 122	1 137	1 386	1 056	1 716	945	Extranjeros

1/ cifras preliminares.

Fuente: Dirección Regional de Comercio Exterior, Turismo y Artesanía - Ucayali.

Elaboración: BCRP. Sucursal Iquitos. Departamento de Estudios Económicos.

Anexo Nº 12

EMPLEO FORMAL URBANO EN EMPRESAS DE 10 Y MÁS TRABAJADORES

EN LA CIUDAD DE PUCALLPA POR SECTORES ECONÓMICOS

(Variación porcentual con respecto al mismo mes del año anterior)

Año	Mes	Comercio	Primario 1/	Industria	Servicios 2/	Transp.y comun.	Total
2011	AGO	0.9	-1.3	2.7	-9.9	19.8	0.0
	SET	-0.5	-6.9	-0.3	-3.8	19.9	-0.5
	OCT	0.2	-9.0	1.8	-7.9	19.6	-0.8
	NOV	-2.1	-7.6	4.2	-6.1	22.1	0.3
	DIC	-3.2	-7.7	3.1	-3.4	21.4	0.3
2012	ENE	-3.2	-9.8	2.5	-1.7	13.9	-0.2
	FEB	-0.1	-6.7	-0.2	3.9	10.1	0.7
	MAR	-1.6	-8.0	-2.0	-9.3	8.0	-3.2
	ABR	-1.7	-7.3	-2.4	-5.1	1.1	-3.1
	MAY	-2.7	-4.3	-3.1	4.1	-0.1	-1.2
	JUN	-1.7	-4.1	-2.1	4.7	12.9	0.6
	JUL	-0.9	-1.6	-2.9	4.7	16.1	1.0
AGO	n.d.	n.d.	n.d.	n.d.	n.d.	n.d.	

Nota: La información corresponde al primer día de cada mes.

1/ Conformada por las subramas agricultura, pesca y minería.

2/ Conformada por las subramas servicios prestados a empresas, restaurantes y hoteles, establecimientos financieros, enseñanza, servicios sociales y comunales; y electricidad, gas y agua.

3/ Preliminar.

Fuente: MTPE – Encuesta Nacional de Variación Mensual del Empleo (ENVME).

Elaboración: BCRP. Sucursal Iquitos. Departamento de Estudios Económicos.

Anexo Nº 13

UCAYALI: EXPORTACIONES FOB POR GRUPO DE PRODUCTO 1/

(Miles US\$)

	2011						2012								
	Ago.	Set.	Oct.	Nov.	Dic.	Ene.-Dic.	Ene.	Feb.	Mar.	Abr.	May.	Jun.	Jul.	Ago.	
<b>Productos no tradicionales</b>	<b>2 990</b>	<b>3 238</b>	<b>3 382</b>	<b>3 828</b>	<b>4 286</b>	<b>41 669</b>	<b>3 930</b>	<b>3 258</b>	<b>3 064</b>	<b>3 109</b>	<b>2 532</b>	<b>2 620</b>	<b>2 626</b>	<b>2 508</b>	<b>Productos no tradicionales</b>
<b>Forestales</b>	<b>2 864</b>	<b>3 158</b>	<b>3 329</b>	<b>3 275</b>	<b>4 164</b>	<b>39 448</b>	<b>3 790</b>	<b>3 253</b>	<b>2 992</b>	<b>3 084</b>	<b>2 507</b>	<b>2 617</b>	<b>2 510</b>	<b>2 287</b>	<b>Forestales</b>
- Madera aserrada	624	784	991	697	1 146	8 292	1 189	1 253	1 161	1 600	1 072	669	898	769	- Madera aserrada
- Tablillas y frisos	1 095	1 228	1 266	1 499	1 719	16 019	1 355	1 234	1 473	1 101	1 256	1 454	1 084	1 085	- Tablillas y frisos
- Machihembrado	0	0	0	0	0	0	0	0	0	0	0	0	0	0	- Machihembrado
- Triplay	1 050	1 040	811	860	945	11 934	1 155	669	208	327	115	133	429	207	- Triplay
- Tableros	0	0	0	0	0	0	0	0	0	0	0	0	0	0	- Tableros
- Tarugos y trefilados	61	48	42	11	10	438	44	11	46	14	0	41	0	0	- Tarugos y trefilados
- Otros acabados	34	58	219	208	344	2 765	47	86	104	42	64	320	99	226	- Otros acabados
<b>Agroindustriales</b>	<b>15</b>	<b>0</b>	<b>0</b>	<b>3</b>	<b>0</b>	<b>59</b>	<b>111</b>	<b>4</b>	<b>18</b>	<b>6</b>	<b>0</b>	<b>0</b>	<b>1</b>	<b>0</b>	<b>Agroindustriales</b>
- Camu camu	15	0	0	0	0	42	71	0	10	0	0	0	0	0	- Camu camu
- Uña de gato	0	0	0	0	0	13	10	0	4	0	0	0	0	0	- Uña de gato
- Sangre de grado	0	0	0	0	0	0	0	4	4	0	0	0	0	0	- Sangre de grado
- Otros	0	0	0	3	0	4	30	0	0	6	0	0	1	0	- Otros
<b>Pesqueros</b>	<b>97</b>	<b>80</b>	<b>8</b>	<b>145</b>	<b>95</b>	<b>763</b>	<b>1</b>	<b>1</b>	<b>0</b>	<b>9</b>	<b>8</b>	<b>2</b>	<b>103</b>	<b>220</b>	<b>Pesqueros</b>
- Peces ornamentales	9	5	8	5	4	64	1	1	0	7	8	2	1	2	- Peces ornamentales
- Pescado congelado	88	75	0	0	0	417	0	0	0	2	0	0	102	218	- Pescado congelado
- Pescado seco salado	0	0	0	140	91	282	0	0	0	0	0	0	0	0	- Pescado seco salado
<b>Otros</b>	<b>14</b>	<b>0</b>	<b>45</b>	<b>405</b>	<b>27</b>	<b>1 399</b>	<b>28</b>	<b>0</b>	<b>54</b>	<b>10</b>	<b>17</b>	<b>1</b>	<b>12</b>	<b>1</b>	<b>Otros</b>
<b>Resto</b>	<b>0</b>	<b>0</b>	<b>15</b>	<b>0</b>	<b>8</b>	<b>24</b>	<b>0</b>	<b>0</b>	<b>0</b>	<b>0</b>	<b>0</b>	<b>0</b>	<b>739</b>	<b>1 466</b>	<b>Resto</b>
<b>TOTAL EXPORTACIONES</b>	<b>2 990</b>	<b>3 238</b>	<b>3 397</b>	<b>3 828</b>	<b>4 294</b>	<b>41 693</b>	<b>3 930</b>	<b>3 258</b>	<b>3 064</b>	<b>3 109</b>	<b>2 532</b>	<b>2 620</b>	<b>3 365</b>	<b>3 974</b>	<b>TOTAL EXPORTACIONES</b>

1/ cifras preliminares.

Fuente: SUNAT (www.sunat.gob.pe)

Elaboración: BCRP. Sucursal Iquitos. Departamento de Estudios Económicos.

Anexo Nº 14

UCAYALI: EXPORTACIONES FOB POR BLOQUE ECONÓMICO Y PAÍSES 1/

(Miles de US\$)

BLOQUE ECONÓMICO	2011					Ene.-Dic.	2012								BLOQUE ECONÓMICO
	Ago.	Set.	Oct.	Nov.	Dic.		Ene.	Feb.	Mar.	Abr.	May.	Jun.	Jul.	Ago.	
<b>I. AMERICA</b>	<b>1 683</b>	<b>1 650</b>	<b>1 541</b>	<b>1 702</b>	<b>1 601</b>	<b>19 242</b>	<b>1 909</b>	<b>1 229</b>	<b>705</b>	<b>1 329</b>	<b>569</b>	<b>570</b>	<b>1 479</b>	<b>2 250</b>	<b>I. AMERICA</b>
<b>TLCAN</b>	<b>1 365</b>	<b>1 306</b>	<b>1 246</b>	<b>916</b>	<b>1 301</b>	<b>14 683</b>	<b>1 745</b>	<b>1 174</b>	<b>399</b>	<b>1 181</b>	<b>500</b>	<b>467</b>	<b>357</b>	<b>404</b>	<b>TLCAN</b>
-Canadá	1	0	0	0	0	1	0	0	0	0	0	0	0	0	-Canadá
-Estados Unidos	324	249	479	146	304	3 415	621	550	187	886	385	274	119	144	-Estados Unidos
-México	1 040	1 057	767	770	997	11 267	1 124	624	212	295	115	193	238	260	-México
<b>CAN</b>	<b>212</b>	<b>168</b>	<b>90</b>	<b>148</b>	<b>100</b>	<b>2 024</b>	<b>25</b>	<b>55</b>	<b>137</b>	<b>41</b>	<b>17</b>	<b>54</b>	<b>1 056</b>	<b>1 755</b>	<b>CAN</b>
-Bolivia	0	0	0	0	0	0	0	0	0	0	0	0	0	0	-Bolivia
-Colombia	98	75	0	148	100	870	21	11	49	14	17	0	103	218	-Colombia
-Ecuador	85	93	90	0	0	708	4	44	4	0	0	0	743	1 466	-Ecuador
-Venezuela	29	0	0	0	0	446	0	0	84	27	0	54	210	71	-Venezuela
<b>MERCOSUR</b>	<b>45</b>	<b>26</b>	<b>0</b>	<b>435</b>	<b>0</b>	<b>1 091</b>	<b>0</b>	<b>0</b>	<b>11</b>	<b>0</b>	<b>0</b>	<b>0</b>	<b>0</b>	<b>85</b>	<b>MERCOSUR</b>
-Argentina	0	0	0	37	0	72	0	0	0	0	0	0	0	0	-Argentina
-Brasil	0	0	0	398	0	948	0	0	0	0	0	0	0	85	-Brasil
-Resto MERCOSUR	45	26	0	0	0	71	0	0	11	0	0	0	0	0	-Resto MERCOSUR
<b>CHILE</b>	<b>0</b>	<b>0</b>	<b>0</b>	<b>0</b>	<b>0</b>	<b>52</b>	<b>0</b>	<b>0</b>	<b>25</b>	<b>0</b>	<b>0</b>	<b>0</b>	<b>9</b>	<b>0</b>	<b>CHILE</b>
<b>RESTO DE AMÉRICA</b>	<b>61</b>	<b>150</b>	<b>205</b>	<b>203</b>	<b>200</b>	<b>1 392</b>	<b>139</b>	<b>0</b>	<b>133</b>	<b>107</b>	<b>52</b>	<b>49</b>	<b>57</b>	<b>6</b>	<b>RESTO DE AMÉRICA</b>
<b>II. EUROPA</b>	<b>236</b>	<b>151</b>	<b>193</b>	<b>166</b>	<b>94</b>	<b>2 413</b>	<b>314</b>	<b>245</b>	<b>424</b>	<b>224</b>	<b>40</b>	<b>155</b>	<b>63</b>	<b>104</b>	<b>II. EUROPA</b>
<b>UNIÓN EUROPEA</b>	<b>236</b>	<b>151</b>	<b>193</b>	<b>166</b>	<b>94</b>	<b>2 393</b>	<b>278</b>	<b>133</b>	<b>351</b>	<b>224</b>	<b>40</b>	<b>155</b>	<b>46</b>	<b>77</b>	<b>UNIÓN EUROPEA</b>
-Alemania	6	0	0	79	53	313	42	53	27	0	0	0	0	0	-Alemania
-Italia	52	49	45	0	0	339	46	0	116	0	0	42	0	0	-Italia
-España	34	0	0	0	3	439	43	4	16	0	0	0	0	0	-España
-Francia	71	33	36	36	0	744	76	76	35	71	40	71	37	32	-Francia
-Países Bajos	12	69	66	51	38	428	71	0	145	124	0	42	9	45	-Países Bajos
-Resto Unión Europea	61	0	46	0	0	130	0	0	12	29	0	0	0	0	-Resto Unión Europea
<b>SUIZA</b>	<b>0</b>	<b>0</b>	<b>0</b>	<b>0</b>	<b>0</b>	<b>0</b>	<b>0</b>	<b>0</b>	<b>0</b>	<b>0</b>	<b>0</b>	<b>0</b>	<b>0</b>	<b>0</b>	<b>SUIZA</b>
<b>RESTO DE EUROPA</b>	<b>0</b>	<b>0</b>	<b>0</b>	<b>0</b>	<b>0</b>	<b>20</b>	<b>36</b>	<b>112</b>	<b>73</b>	<b>0</b>	<b>0</b>	<b>0</b>	<b>17</b>	<b>27</b>	<b>RESTO DE EUROPA</b>
<b>III. ASIA</b>	<b>1 052</b>	<b>1 324</b>	<b>1 503</b>	<b>1 960</b>	<b>2 586</b>	<b>18 908</b>	<b>1 677</b>	<b>1 485</b>	<b>1 935</b>	<b>1 556</b>	<b>1 906</b>	<b>1 876</b>	<b>1 822</b>	<b>1 620</b>	<b>III. ASIA</b>
-China	1 020	1 253	1 454	1 935	2 376	17 880	1 572	1 451	1 808	1 507	1 879	1 876	1 822	1 552	-China
-Japón	15	0	0	25	136	387	52	29	68	38	27	0	0	0	-Japón
-Hong Kong	0	0	0	0	0	0	0	0	59	0	0	0	0	0	-Hong Kong
-Resto de Asia	17	71	49	0	74	641	53	5	0	11	0	0	0	68	-Resto de Asia
<b>IV. OCEANIA</b>	<b>19</b>	<b>113</b>	<b>138</b>	<b>0</b>	<b>0</b>	<b>1 078</b>	<b>0</b>	<b>299</b>	<b>0</b>	<b>0</b>	<b>0</b>	<b>0</b>	<b>0</b>	<b>0</b>	<b>IV. OCEANIA</b>
<b>V. NO DECLARADOS</b>	<b>0</b>	<b>0</b>	<b>22</b>	<b>0</b>	<b>13</b>	<b>52</b>	<b>33</b>	<b>0</b>	<b>0</b>	<b>0</b>	<b>17</b>	<b>19</b>	<b>0</b>	<b>0</b>	<b>V. NO DECLARADOS</b>
<b>TOTAL</b>	<b>2 990</b>	<b>3 238</b>	<b>3 397</b>	<b>3 828</b>	<b>4 294</b>	<b>41 693</b>	<b>3 933</b>	<b>3 258</b>	<b>3 064</b>	<b>3 109</b>	<b>2 532</b>	<b>2 620</b>	<b>3 364</b>	<b>3 974</b>	<b>TOTAL</b>

1/ cifras preliminares.

Fuente: SUNAT (www.sunat.gob.pe)

Elaboración: BCRP. Sucursal Iquitos. Departamento de Estudios Económicos.

Anexo Nº 15

UCAYALI: INGRESOS RECAUDADOS  
(Miles de nuevos soles)

	2011						2012								
	Ago.	Set.	Oct.	Nov.	Dic.	Ene.-Dic.	Ene.	Feb.	Mar.	Abr.	May.	Jun.	Jul.	Ago.	
<b>I. INGRESOS TRIBUTARIOS</b>	<b>21 600</b>	<b>22 430</b>	<b>22 461</b>	<b>22 332</b>	<b>22 489</b>	<b>266 774</b>	<b>29 594</b>	<b>20 166</b>	<b>28 334</b>	<b>27 483</b>	<b>21 698</b>	<b>25 664</b>	<b>24 850</b>	<b>24 885</b>	<b>I. INGRESOS TRIBUTARIOS</b>
1. Impuesto a la renta	6 891	7 146	7 585	7 494	7 714	90 404	10 076	7 356	13 373	10 587	8 320	9 038	8 437	8 857	1. Impuesto a la renta
- Personas naturales	1 216	1 160	1 351	1 133	1 250	15 386	1 557	1 354	1 212	2 337	1 652	1 277	1 654	1 550	- Personas naturales
- Personas jurídicas	5 549	5 878	5 987	6 216	6 396	68 937	8 405	5 905	6 009	5 443	5 872	7 023	6 556	7 081	- Personas jurídicas
- Regularización	126	108	247	145	68	6 081	114	97	6 152	2 807	796	738	227	227	- Regularización
2. Impuesto a la importación	1	3	1	2	5	106	2	1	2	1	1	5	2	1	2. Impuesto a la importación
3. Impuesto general a las ventas (IGV)	1 469	1 585	1 809	1 481	1 266	21 594	1 573	1 730	2 744	2 380	1 470	1 502	1 305	1 738	3. Impuesto general a las ventas (IGV)
. Interno	1 438	1 447	1 762	1 436	1 258	20 939	1 536	1 683	2 661	2 367	1 441	1 471	1 295	1 729	. Interno
. Externo	31	138	47	45	8	655	37	47	83	14	29	31	10	9	. Externo
4. Impuesto selectivo al consumo (ISC)	12 139	12 711	12 134	12 108	12 423	142 704	16 775	10 342	11 449	12 229	10 676	14 248	14 028	13 136	4. Impuesto selectivo al consumo (ISC)
5. Otros ingresos tributarios	1 100	985	932	1 247	1 081	11 966	1 168	737	766	2 286	1 231	871	1 078	1 153	5. Otros ingresos tributarios
<b>II. INGRESOS NO TRIBUTARIOS</b>	<b>247</b>	<b>283</b>	<b>503</b>	<b>360</b>	<b>244</b>	<b>3 479</b>	<b>482</b>	<b>1 006</b>	<b>246</b>	<b>249</b>	<b>510</b>	<b>1 268</b>	<b>433</b>	<b>395</b>	<b>II. INGRESOS NO TRIBUTARIOS</b>
<b>III. TOTAL (I+II)</b>	<b>21 847</b>	<b>22 713</b>	<b>22 964</b>	<b>22 692</b>	<b>22 733</b>	<b>270 253</b>	<b>30 076</b>	<b>21 173</b>	<b>28 580</b>	<b>27 732</b>	<b>22 208</b>	<b>26 932</b>	<b>25 283</b>	<b>25 280</b>	<b>III. TOTAL (I+II)</b>

Fuente: SUNAT (www.sunat.gob.pe)

Elaboración: BCRP, Sucursal Iquitos. Departamento de Estudios Económicos.



Anexo Nº 16

UCAYALI: EJECUCIÓN DE INGRESOS DEL GOBIERNO REGIONAL 1/

(Miles de nuevos soles)

	2011						2012								
	Ago.	Set.	Oct.	Nov.	Dic.	Ene.-Dic.	Ene.	Feb.	Mar.	Abr.	May.	Jun.	Jul.	Ago.	
<b>TOTAL INGRESOS (I+II+III)</b>	<b>8 047</b>	<b>6 572</b>	<b>12 691</b>	<b>5 533</b>	<b>14 851</b>	<b>178 353</b>	<b>5 262</b>	<b>8 822</b>	<b>8 135</b>	<b>12 435</b>	<b>10 162</b>	<b>15 005</b>	<b>7 276</b>	<b>7 449</b>	<b>TOTAL INGRESOS (I+II+III)</b>
<b>I. INGRESOS CORRIENTES</b>	<b>8 051</b>	<b>6 356</b>	<b>8 797</b>	<b>5 536</b>	<b>14 244</b>	<b>107 057</b>	<b>2 130</b>	<b>6 088</b>	<b>6 458</b>	<b>4 781</b>	<b>9 504</b>	<b>9 204</b>	<b>7 200</b>	<b>6 991</b>	<b>I. INGRESOS CORRIENTES</b>
Impuestos y contribuciones obligator	0	0	0	0	0	39	0	0	0	0	0	0	0	0	Impuestos y contribuciones obligatorias
Venta de bienes y servicios	1 405	1 369	1 714	1 326	1 832	16 018	1 143	1 078	1 066	923	748	920	975	938	Venta de bienes y servicios
Donaciones y transferencias	6 570	4 946	6 953	4 186	12 361	90 357	942	4 925	5 345	3 785	8 628	8 237	6 154	5 968	Donaciones y transferencias
Otros ingresos corrientes	76	41	130	24	51	643	45	85	47	73	128	47	71	85	Otros ingresos corrientes
<b>II. INGRESOS DE CAPITAL</b>	<b>0</b>	<b>0</b>	<b>520</b>	<b>0</b>	<b>0</b>	<b>592</b>	<b>0</b>	<b>0</b>	<b>144</b>	<b>0</b>	<b>0</b>	<b>0</b>	<b>76</b>	<b>0</b>	<b>II. INGRESOS DE CAPITAL</b>
Venta de activos no financieros	0	0	520	0	0	592	0	0	144	0	0	0	76	0	Venta de activos no financieros
Venta de activos financieros	0	0	0	0	0	0	0	0	0	0	0	0	0	0	Venta de activos financieros
<b>III. FINANCIAMIENTO</b>	<b>- 4</b>	<b>216</b>	<b>3 374</b>	<b>- 3</b>	<b>607</b>	<b>70 704</b>	<b>3 132</b>	<b>2 734</b>	<b>1 533</b>	<b>7 654</b>	<b>658</b>	<b>5 801</b>	<b>0</b>	<b>458</b>	<b>III. FINANCIAMIENTO</b>
Endeudamiento	0	346	3 378	0	1 558	16 588	637	0	572	3 201	0	943	0	459	Endeudamiento
Saldo de balance	- 4	- 130	- 4	- 3	- 951	54 116	2 495	2 734	961	4 453	658	4 858	0	- 1	Saldo de balance
<b>TOTAL INGRESOS POR FUENTE</b>	<b>8 047</b>	<b>6 572</b>	<b>12 691</b>	<b>5 533</b>	<b>14 851</b>	<b>178 353</b>	<b>5 262</b>	<b>8 822</b>	<b>8 135</b>	<b>12 435</b>	<b>10 162</b>	<b>15 005</b>	<b>7 276</b>	<b>7 449</b>	<b>TOTAL INGRESOS POR FUENTE</b>
Canon y sobrecanon	5 830	3 644	9 996	3 707	8 369	149 093	1 873	6 953	6 192	6 988	8 072	9 179	6 032	6 149	Canon y sobrecanon
Recursos directamente recaudados	1 447	1 392	2 256	1 337	1 200	17 730	2 338	1 111	1 471	1 448	1 479	5 639	1 062	944	Recursos directamente recaudados
Donaciones y transferencias	770	1 536	439	489	5 282	11 530	1 051	758	472	3 999	611	187	182	356	Donaciones y transferencias

1/ cifras preliminares

Fuente: Ministerio de Economía y Finanzas. (www.mef.gob.pe)

Elaboración: BCRP. Sucursal Iquitos. Departamento de Estudios Económicos.

Anexo Nº 17

UCAYALI: EJECUCIÓN DE GASTOS DEL GOBIERNO REGIONAL 1/

(Miles de nuevos soles)

	2011						2012								
	Ago.	Set.	Oct.	Nov.	Dic.	Ene.-Dic.	Ene.	Feb.	Mar.	Abr.	May.	Jun.	Jul.	Ago.	
<b>TOTAL DE GASTOS (I+II+III)</b>	<b>37 795</b>	<b>29 730</b>	<b>33 999</b>	<b>39 262</b>	<b>93 205</b>	<b>418 694</b>	<b>25 893</b>	<b>24 793</b>	<b>41 148</b>	<b>28 901</b>	<b>32 699</b>	<b>34 824</b>	<b>36 717</b>	<b>34 823</b>	<b>TOTAL DE GASTOS (I+II+III)</b>
<b>I. GASTOS CORRIENTES</b>	<b>22 443</b>	<b>22 409</b>	<b>21 107</b>	<b>22 051</b>	<b>37 927</b>	<b>269 452</b>	<b>25 286</b>	<b>21 651</b>	<b>24 155</b>	<b>24 096</b>	<b>24 513</b>	<b>25 518</b>	<b>29 416</b>	<b>25 339</b>	<b>I. GASTOS CORRIENTES</b>
-Personal y obligaciones	14 375	13 541	14 472	13 812	16 002	173 125	19 787	15 482	16 143	16 165	16 808	16 212	19 999	16 393	-Personal y obligaciones
-Pensiones y prestaciones sociales	1 596	1 634	1 605	1 595	2 382	21 299	2 659	1 376	1 788	1 718	1 665	1 757	2 193	1 722	-Pensiones y prestaciones sociales
-Bienes y servicios	5 722	6 611	4 850	6 198	11 713	63 691	2 686	4 182	5 820	6 082	5 846	7 321	7 026	6 485	-Bienes y servicios
-Donaciones y transferencias corrientes	0	0	0	0	0	61	0	0	0	0	0	0	0	0	-Donaciones y transferencias corrientes
-Otros gastos corrientes	750	623	180	446	7 830	11 276	154	611	404	131	194	228	198	739	-Otros gastos corrientes
<b>II. GASTOS DE CAPITAL</b>	<b>15 352</b>	<b>7 321</b>	<b>12 892</b>	<b>17 211</b>	<b>55 278</b>	<b>149 242</b>	<b>607</b>	<b>3 142</b>	<b>16 993</b>	<b>4 805</b>	<b>8 186</b>	<b>9 306</b>	<b>7 301</b>	<b>9 484</b>	<b>II. GASTOS DE CAPITAL</b>
-Inversiones no financieras	6 352	7 321	12 892	15 363	54 239	137 310	607	3 142	16 993	4 805	8 186	9 306	7 301	9 484	-Inversiones no financieras
-Inversiones financieras	0	0	0	0	0	0	0	0	0	0	0	0	0	0	-Inversiones financieras
-Donaciones y transferencias de capital	9 000	0	0	1 848	1 039	11 932	0	0	0	0	0	0	0	0	-Donaciones y transferencias de capital
<b>III. SERVICIO DE LA DEUDA</b>	<b>0</b>	<b>0</b>	<b>0</b>	<b>0</b>	<b>0</b>	<b>0</b>	<b>0</b>	<b>0</b>	<b>0</b>	<b>0</b>	<b>0</b>	<b>0</b>	<b>0</b>	<b>0</b>	<b>III. SERVICIO DE LA DEUDA</b>
-Intereses	0	0	0	0	0	0	0	0	0	0	0	0	0	0	-Intereses
-Amortización	0	0	0	0	0	0	0	0	0	0	0	0	0	0	-Amortización
<b>TOTAL DE GASTOS POR FUENTE</b>	<b>37 795</b>	<b>29 730</b>	<b>33 999</b>	<b>39 262</b>	<b>93 205</b>	<b>418 694</b>	<b>25 893</b>	<b>24 793</b>	<b>41 148</b>	<b>28 901</b>	<b>32 699</b>	<b>34 824</b>	<b>36 717</b>	<b>34 823</b>	<b>TOTAL DE GASTOS POR FUENTE</b>
Recursos ordinarios (Asignación MEF)	21 242	23 366	25 380	28 973	52 920	289 839	24 253	21 274	32 809	23 424	25 649	27 284	28 463	26 400	Recursos ordinarios (Asignación MEF)
Canon y sobrecanon	15 382	4 630	7 234	8 848	35 980	111 836	892	2 702	7 291	4 305	5 673	5 761	6 371	6 660	Canon y sobrecanon
Recursos directamente recaudados	1 058	929	877	786	2 753	11 633	748	817	1 048	653	1 014	1 033	1 067	1 179	Recursos directamente recaudados
Recursos por Oper. Of. de Créd. interno	0	0	0	0	0	0	0	0	0	0	0	0	0	0	Recursos por Oper. Of. de Créd. interno
Donaciones y transferencias	113	805	508	655	1 552	5 386	0	0	0	519	363	746	816	584	Donaciones y transferencias

1/ cifras preliminares.

Fuente: Ministerio de Economía y Finanzas. (www.mef.gob.pe)

Elaboración: BCRP. Sucursal Iquitos. Departamento de Estudios Económicos.

Anexo Nº 18

UCAYALI: PROGRAMA DE INVERSIONES DEL GOBIERNO REGIONAL 1/  
(Miles de nuevos soles)

	2011						2012								
	Ago.	Set.	Oct.	Nov.	Dic.	Ene.-Dic.	Ene.	Feb.	Mar.	Abr.	May.	Jun.	Jul.	Ago.	
Planeamiento	220	204	458	246	2 911	5 358	153	180	236	196	181	180	318	171	Planeamiento
Agropecuaria	1 367	1 073	2 048	1 758	4 251	16 928	158	792	2 597	729	606	728	787	685	Agropecuaria
Protección social	90	37	112	40	201	862	0	21	84	60	52	51	39	112	Protección social
Trabajo	0	7	6	0	16	29	0	0	0	0	0	0	0	0	Trabajo
Orden público y seguridad	0	0	0	0	0	0	0	0	0	0	0	0	0	0	Orden público y seguridad
Educación	1 450	1 970	2 276	3 532	25 007	43 842	37	1 211	8 401	2 299	1 882	2 946	1 727	5 544	Educación
Cultura y deporte	1 733	1 055	1 015	663	5 688	17 810	0	0	1 060	0	189	179	47	196	Cultura y deporte
Energía	4	-22	240	27	104	415	0	9	35	16	4	9	22	10	Energía
Comercio	4	13	13	0	10	204	0	0	0	0	0	0	1	4	Comercio
Pesca	251	280	593	398	1 344	3 764	24	124	427	121	187	124	82	58	Pesca
Saneamiento	353	558	2 778	520	3 002	13 631	0	235	410	547	2 819	238	1 097	35	Saneamiento
Salud	167	1 153	931	4 385	3 739	13 803	0	109	2 597	49	434	1 278	589	672	Salud
Medio ambiente	96	122	1 615	185	2 495	4 897	0	119	112	138	142	140	177	255	Medio ambiente
Transporte	559	801	718	2 406	4 415	12 800	223	289	458	534	425	2 663	2 133	1 377	Transporte
Turismo	58	70	89	1 203	1 030	2 941	12	53	576	29	653	724	265	266	Turismo
Vivienda y desarrollo urbano	0	0	0	0	25	25	0	0	0	87	612	46	17	8	Vivienda y desarrollo urbano
Comunicaciones	0	0	0	0	0	0	0	0	0	0	0	0	0	91	Comunicaciones
<b>TOTAL DE INVERSIONES POR SECTORES</b>	<b>6 352</b>	<b>7 321</b>	<b>12 892</b>	<b>15 363</b>	<b>54 238</b>	<b>137 309</b>	<b>607</b>	<b>3 142</b>	<b>16 993</b>	<b>4 805</b>	<b>8 186</b>	<b>9 306</b>	<b>7 301</b>	<b>9 484</b>	<b>TOTAL DE INVERSIONES POR SECTORES</b>

1/ cifras preliminares.

Fuente: Ministerio de Economía y Finanzas. (www.mef.gob.pe).

Elaboración: BCRP. Sucursal Iquitos. Departamento de Estudios Económicos.

Anexo Nº 19

UCAYALI: DEPÓSITOS Y OBLIGACIONES DEL SISTEMA FINANCIERO POR ENTIDAD

(Saldos en miles de nuevos soles)

	2011					2012								
	Ago.	Set.	Oct.	Nov.	Dic.	Ene.	Feb.	Mar.	Abr.	May.	Jun.	Jul.	Ago.	
<b>A. EMPRESAS BANCARIAS</b>	<b>263 395</b>	<b>279 054</b>	<b>267 626</b>	<b>277 310</b>	<b>299 729</b>	<b>305 053</b>	<b>322 268</b>	<b>326 114</b>	<b>321 005</b>	<b>305 335</b>	<b>301 522</b>	<b>305 152</b>	<b>308 769</b>	<b>A. EMPRESAS BANCARIAS</b>
Banco Continental	111 560	111 893	113 106	121 598	130 023	134 652	133 780	148 736	144 700	137 282	134 760	132 307	123 344	Banco Continental
Banco de Crédito	101 557	111 804	106 938	106 929	107 841	112 642	115 347	112 189	107 979	108 624	113 360	113 177	119 080	Banco de Crédito
Banco Scotiabank	25 978	32 707	25 186	25 373	37 216	33 591	49 112	36 453	38 636	32 298	26 240	30 212	34 517	Banco Scotiabank
Banco Interbank	16 200	13 943	13 842	15 175	16 258	15 564	15 355	19 967	20 055	17 384	17 629	20 157	21 547	Banco Interbank
Banco MiBanco	7 317	7 851	7 601	7 341	7 408	7 592	7 647	7 853	8 600	8 518	8 378	8 088	8 544	Banco MiBanco
Banco Azteca	489	546	540	552	573	582	547	596	663	662	771	843	948	Banco Azteca
Banco Financiero	294	310	413	342	410	430	480	320	372	567	384	324	639	Banco Financiero
Banco BanBif						-	-	-	-	-	-	44	150	Banco BanBif
<b>B. EMPRESAS FINANCIERAS</b>	<b>3 861</b>	<b>3 994</b>	<b>3 896</b>	<b>4 115</b>	<b>4 512</b>	<b>4 757</b>	<b>4 943</b>	<b>5 047</b>	<b>4 805</b>	<b>5 167</b>	<b>5 301</b>	<b>5 473</b>	<b>5 281</b>	<b>B. EMPRESAS FINANCIERAS</b>
Financiera CrediScotia	2 163	2 097	2 095	2 173	2 414	2 468	2 596	2 528	2 406	2 775	2 762	2 802	2 700	Financiera CrediScotia
Financiera Confianza *	1 698	1 897	1 801	1 942	2 098	2 289	2 347	2 519	2 399	2 392	2 539	2 671	2 581	Financiera Confianza *
<b>C. ENTIDADES MICROF. N.B.</b>	<b>29 723</b>	<b>31 698</b>	<b>31 828</b>	<b>33 612</b>	<b>34 522</b>	<b>35 087</b>	<b>35 547</b>	<b>36 412</b>	<b>37 281</b>	<b>37 375</b>	<b>38 523</b>	<b>39 577</b>	<b>41 335</b>	<b>C. ENTIDADES MICROF. N.B.</b>
C.M.A.C. de Maynas	18 769	19 977	19 723	19 768	20 249	20 624	20 393	20 640	21 293	21 095	21 592	21 673	22 472	C.M.A.C. de Maynas
C.M.A.C. de Huancayo	4 822	5 114	5 472	6 264	6 791	6 732	6 786	7 303	7 403	7 683	8 146	8 769	8 749	C.M.A.C. de Huancayo
C.M.A.C. de Piura	4 240	4 533	4 561	5 486	5 273	5 517	6 044	6 201	6 398	6 905	6 714	7 050	7 991	C.M.A.C. de Piura
C.M.A.C. de Arequipa	1 892	2 074	2 072	2 094	2 209	2 214	2 324	2 268	2 187	1 692	2 071	2 085	2 123	C.M.A.C. de Arequipa
C.R.A.C. Señor de Luren	0	0	0	0	0	0	0	0	0	0	0	0	0	C.R.A.C. Señor de Luren
<b>TOTAL SISTEMA FINANCIERO (A+B)</b>	<b>296 979</b>	<b>314 746</b>	<b>303 350</b>	<b>315 037</b>	<b>338 763</b>	<b>344 897</b>	<b>362 758</b>	<b>367 573</b>	<b>363 091</b>	<b>347 877</b>	<b>345 346</b>	<b>350 202</b>	<b>355 385</b>	<b>TOTAL SISTEMA FINANCIERO (A+B)</b>

\* a partir de setiembre de 2009, Edpyme Confianza se convirtió en Financiera Confianza.

Fuente: Superintendencia de Banca y Seguros. (www.sbs.gob.pe)

Elaboración: BCRP. Sucursal Iquitos. Departamento de Estudios Económicos.

Anexo Nº 20

UCAYALI: DEPÓSITOS Y OBLIGACIONES DEL SISTEMA FINANCIERO, POR MODALIDAD DE DEPÓSITOS  
(Saldos en miles de nuevos soles)

	2011					2012								
	Ago.	Set.	Oct.	Nov.	Dic.	Ene.	Feb.	Mar.	Abr.	May.	Jun.	Jul.	Ago.	
<b>A. DEPÓSITOS A LA VISTA</b>	<b>119 548</b>	<b>132 810</b>	<b>121 347</b>	<b>127 872</b>	<b>143 582</b>	<b>146 808</b>	<b>157 925</b>	<b>157 869</b>	<b>159 226</b>	<b>139 195</b>	<b>137 520</b>	<b>143 035</b>	<b>149 185</b>	<b>A. DEPÓSITOS A LA VISTA</b>
Empresas Bancarias	119 242	132 517	120 990	127 646	143 251	146 489	157 546	157 354	158 786	138 859	137 211	142 680	148 942	Empresas Bancarias
Empresas Financieras	306	293	357	226	331	319	379	515	440	336	309	355	243	Empresas Financieras
Entidades Microfinancieras N.B.	0	0	0	0	0	0	0	0	0	0	0	0	0	Entidades Microfinancieras N.B.
<b>B. DEPÓSITOS DE AHORRO</b>	<b>115 049</b>	<b>117 301</b>	<b>117 166</b>	<b>116 969</b>	<b>123 155</b>	<b>124 503</b>	<b>130 480</b>	<b>133 802</b>	<b>130 125</b>	<b>128 624</b>	<b>127 385</b>	<b>128 185</b>	<b>128 538</b>	<b>B. DEPÓSITOS DE AHORRO</b>
Empresas Bancarias	103 353	104 959	105 714	104 271	110 002	111 181	116 942	119 815	115 912	114 886	113 555	113 060	111 935	Empresas Bancarias
Empresas Financieras	2 519	2 354	2 055	2 133	2 298	2 560	2 638	2 484	2 393	2 328	2 397	2 491	2 344	Empresas Financieras
Entidades Microfinancieras N.B.	9 177	9 988	9 397	10 565	10 855	10 762	10 900	11 503	11 820	11 410	11 433	12 634	14 259	Entidades Microfinancieras N.B.
<b>C. DEPÓSITOS A PLAZO</b>	<b>62 382</b>	<b>64 635</b>	<b>64 837</b>	<b>70 196</b>	<b>72 026</b>	<b>73 586</b>	<b>74 353</b>	<b>75 902</b>	<b>73 740</b>	<b>80 058</b>	<b>80 441</b>	<b>78 982</b>	<b>77 662</b>	<b>C. DEPÓSITOS A PLAZO</b>
Empresas Bancarias	40 800	41 578	40 922	45 393	46 476	47 382	47 779	48 945	46 306	51 589	50 756	49 412	47 893	Empresas Bancarias
Empresas Financieras	1 036	1 347	1 483	1 756	1 884	1 879	1 928	2 048	1 973	2 504	2 595	2 627	2 694	Empresas Financieras
Entidades Microfinancieras N.B.	20 546	21 710	22 432	23 047	23 666	24 325	24 646	24 909	25 461	25 965	27 090	26 943	27 075	Entidades Microfinancieras N.B.
<b>TOTAL DEPÓSITOS (A+B+C)</b>	<b>296 979</b>	<b>314 746</b>	<b>303 350</b>	<b>315 037</b>	<b>338 763</b>	<b>344 897</b>	<b>362 758</b>	<b>367 573</b>	<b>363 091</b>	<b>347 877</b>	<b>345 346</b>	<b>350 202</b>	<b>355 385</b>	<b>TOTAL DEPÓSITOS (A+B+C)</b>

Fuente: Superintendencia de Banca y Seguros. (www.sbs.gob.pe)

Elaboración: BCRP. Sucursal Iquitos. Departamento de Estudios Económicos.

Anexo Nº 21

UCAYALI: DEPÓSITOS Y OBLIGACIONES DEL SISTEMA FINANCIERO, POR TIPO Y DENOMINACIÓN  
(Saldos en miles de nuevos soles)

	2011					2012								
	Ago.	Set.	Oct.	Nov.	Dic.	Ene.	Feb.	Mar.	Abr.	May.	Jun.	Jul.	Ago.	
<b>A. MONEDA NACIONAL</b>	<b>215 921</b>	<b>241 994</b>	<b>224 657</b>	<b>240 102</b>	<b>257 610</b>	<b>267 320</b>	<b>286 007</b>	<b>280 300</b>	<b>284 714</b>	<b>269 381</b>	<b>268 379</b>	<b>277 096</b>	<b>279 142</b>	<b>A. MONEDA NACIONAL</b>
Depósitos a la vista	86 581	107 666	91 441	101 820	109 736	116 472	130 209	117 911	128 001	108 219	107 405	116 281	116 896	Depósitos a la vista
Depósitos de ahorro	88 181	91 140	89 208	90 108	97 742	99 103	103 711	107 323	102 589	101 892	100 647	101 257	103 823	Depósitos de ahorro
Depósitos a plazo	41 159	43 188	44 008	48 174	50 132	51 745	52 087	55 066	54 124	59 270	60 327	59 558	58 423	Depósitos a plazo
<b>B. MONEDA EXTRANJERA</b>	<b>81 058</b>	<b>72 752</b>	<b>78 693</b>	<b>74 935</b>	<b>81 153</b>	<b>77 577</b>	<b>76 751</b>	<b>87 273</b>	<b>78 377</b>	<b>78 496</b>	<b>76 967</b>	<b>73 106</b>	<b>76 243</b>	<b>B. MONEDA EXTRANJERA</b>
Depósitos a la vista	32 968	25 143	29 905	26 052	33 846	30 336	27 715	39 958	31 225	30 975	30 115	26 754	32 288	Depósitos a la vista
Depósitos de ahorro	26 867	26 161	27 959	26 861	25 414	25 400	26 770	26 479	27 536	26 733	26 738	26 928	24 716	Depósitos de ahorro
Depósitos a plazo	21 223	21 448	20 829	22 022	21 893	21 841	22 266	20 836	19 616	20 788	20 114	19 424	19 239	Depósitos a plazo
<b>TOTAL DEPÓSITOS (A+B)</b>	<b>296 979</b>	<b>314 746</b>	<b>303 350</b>	<b>315 037</b>	<b>338 763</b>	<b>344 897</b>	<b>362 758</b>	<b>367 573</b>	<b>363 091</b>	<b>347 877</b>	<b>345 346</b>	<b>350 202</b>	<b>355 385</b>	<b>TOTAL DEPÓSITOS (A+B)</b>

Fuente: Superintendencia de Banca y Seguros. (www.sbs.gob.pe)

Elaboración: BCRP. Sucursal Iquitos. Departamento de Estudios Económicos.

Anexo Nº 22

UCAYALI: CRÉDITO DEL SISTEMA FINANCIERO  
(Saldos en miles de nuevos soles)

	2011					2012								
	Ago.	Set.	Oct.	Nov.	Dic.	Ene.	Feb.	Mar.	Abr.	May.	Jun.	Jul.	Ago.	
<b>TOTAL SISTEMA FINANCIERO (A+B+C)</b>	<b>816 284</b>	<b>845 395</b>	<b>855 006</b>	<b>876 093</b>	<b>883 599</b>	<b>889 333</b>	<b>910 335</b>	<b>932 432</b>	<b>942 023</b>	<b>961 339</b>	<b>978 931</b>	<b>995 254</b>	<b>1018 325</b>	<b>TOTAL SISTEMA FINANCIERO (A+B+C)</b>
<b>A. EMPRESAS BANCARIAS</b>	<b>579 887</b>	<b>601 488</b>	<b>607 767</b>	<b>620 743</b>	<b>623 778</b>	<b>626 163</b>	<b>642 878</b>	<b>660 538</b>	<b>667 371</b>	<b>682 208</b>	<b>698 878</b>	<b>712 494</b>	<b>731 147</b>	<b>A. EMPRESAS BANCARIAS</b>
Banco Continental	204 283	217 962	220 032	225 033	224 430	226 943	230 175	236 239	235 459	242 198	250 398	251 367	253 473	Banco Continental
Banco de Crédito	208 611	214 439	221 036	225 574	226 755	225 902	232 926	236 613	240 470	247 513	252 857	263 885	271 447	Banco de Crédito
Banco Interbank	71 102	69 427	68 225	68 767	69 150	68 304	67 455	67 230	67 989	65 563	65 745	66 373	66 066	Banco Interbank
Banco Scotiabank	50 628	53 372	55 979	58 318	59 457	61 180	62 644	69 174	70 951	73 116	74 824	75 069	82 996	Banco Scotiabank
Banco MiBanco	39 756	40 836	41 654	42 214	43 160	43 038	44 023	45 094	45 938	46 727	47 197	47 033	47 391	Banco MiBanco
Banco Azteca	4 792	4 739	71	71	74	73	4 846	5 364	5 744	6 254	6 848	7 340	7 735	Banco Azteca
Banco Financiero	715	713	770	766	752	723	809	824	820	837	1 009	1 427	2 039	Banco Financiero
Banco BanBif	-	-	-	-	-	-	-	-	-	-	-	-	-	Banco BanBif
<b>B. EMPRESAS FINANCIERAS</b>	<b>84 159</b>	<b>85 875</b>	<b>87 465</b>	<b>90 652</b>	<b>93 135</b>	<b>93 743</b>	<b>95 125</b>	<b>96 626</b>	<b>96 705</b>	<b>97 065</b>	<b>96 892</b>	<b>96 741</b>	<b>97 366</b>	<b>B. EMPRESAS FINANCIERAS</b>
Financiera CrediScotia	51 070	51 969	52 986	54 815	55 901	56 537	57 719	58 652	58 734	58 765	57 742	56 874	57 414	Financiera CrediScotia
Financiera Confianza *	26 379	27 091	27 584	28 705	29 503	29 740	29 983	30 879	31 114	31 442	32 435	33 205	33 475	Financiera Confianza *
Financiera TFC	3 330	3 492	3 605	3 605	3 762	3 561	3 401	3 209	3 014	2 856	2 759	2 665	2 567	Financiera TFC
Financiera Efectiva **	3 380	3 323	3 290	3 527	3 969	3 905	4 022	3 886	3 843	4 002	3 956	3 997	3 910	Financiera Efectiva **
<b>C. ENTIDADES MICROF. N.B.</b>	<b>152 238</b>	<b>158 032</b>	<b>159 774</b>	<b>164 698</b>	<b>166 686</b>	<b>169 427</b>	<b>172 332</b>	<b>175 268</b>	<b>177 947</b>	<b>182 066</b>	<b>183 161</b>	<b>186 019</b>	<b>189 812</b>	<b>C. ENTIDADES MICROF. N.B.</b>
C.M.A.C. de Piura	50 465	51 088	51 408	52 971	52 755	52 857	53 624	52 996	53 872	54 012	54 537	55 023	54 634	C.M.A.C. de Piura
C.M.A.C. de Maynas	43 404	43 725	43 026	43 119	42 026	41 598	40 970	41 169	41 465	42 397	41 066	41 220	42 657	C.M.A.C. de Maynas
C.M.A.C. de Huancayo	27 502	31 317	32 402	34 199	35 900	35 795	36 249	37 048	37 369	38 330	39 112	40 040	40 618	C.M.A.C. de Huancayo
C.M.A.C. de Arequipa	16 514	17 101	17 745	18 328	18 494	18 486	19 149	19 765	19 678	19 622	19 745	19 877	20 222	C.M.A.C. de Arequipa
EDPYME Solidaridad	-	-	-	-	-	2 722	2 844	3 067	3 185	3 314	3 331	3 340	3 403	EDPYME Solidaridad
EDPYME Inversiones La Cruz	-	-	-	-	-	-	-	-	-	1 300	1 296	1 227	1 293	EDPYME Inversiones La Cruz
EDPYME Marcimex	-	-	-	-	-	-	-	-	-	-	64	167	231	EDPYME Marcimex
C.R.A.C. Señor de Luren	14 353	14 801	15 193	16 081	17 511	17 969	19 496	21 223	22 378	23 091	24 010	25 125	26 754	C.R.A.C. Señor de Luren
<b>TOTAL SISTEMA FINANCIERO</b>	<b>816 284</b>	<b>845 395</b>	<b>855 006</b>	<b>876 093</b>	<b>883 599</b>	<b>889 333</b>	<b>910 335</b>	<b>932 432</b>	<b>942 023</b>	<b>961 339</b>	<b>978 931</b>	<b>995 254</b>	<b>1018 325</b>	<b>TOTAL SISTEMA FINANCIERO</b>
- Moneda nacional	686 293	709 877	715 191	733 769	742 497	746 814	764 979	787 945	799 203	812 401	828 692	841 310	860 971	- Moneda nacional
- Moneda extranjera	129 991	135 518	139 815	142 324	141 102	142 519	145 356	144 487	142 820	148 938	150 239	153 944	157 354	- Moneda extranjera

\* a partir de setiembre 2009, Edpyme Confianza se convirtió en Financiera Confianza.

\*\* a partir de abril 2010, Edpyme Efectiva se convirtió en Financiera Efectiva.

Fuente: Superintendencia de Banca y Seguros. (www.sbs.gob.pe)

Elaboración: BCRP. Sucursal Iquitos. Departamento de Estudios Económicos.

Anexo Nº 23

UCAYALI: CARTERA PESADA EN EL SISTEMA FINANCIERO 1/.  
(En porcentajes)

	2011					2012								
	Ago.	Set.	Oct.	Nov.	Dic.	Ene.	Feb.	Mar.	Abr.	May.	Jun.	Jul.	Ago.	
<b>A. EMPRESAS BANCARIAS</b>	<b>2.4</b>	<b>2.2</b>	<b>3.2</b>	<b>2.9</b>	<b>3.0</b>	<b>2.6</b>	<b>3.2</b>	<b>3.3</b>	<b>3.2</b>	<b>3.0</b>	<b>3.0</b>	<b>2.8</b>	<b>3.0</b>	<b>A. EMPRESAS BANCARIAS</b>
Banco Continental	2.1	1.7	4.6	4.0	3.4	4.0	3.9	3.8	3.8	3.8	3.5	3.3	3.5	Banco Continental
Banco de Crédito	1.9	1.9	1.8	1.5	2.2	0.4	1.9	1.9	1.7	1.6	1.8	1.7	2.1	Banco de Crédito
Banco Interbank	5.1	5.3	5.4	4.7	6.0	6.1	6.7	7.3	7.2	7.5	7.4	6.9	6.8	Banco Interbank
Banco Scotiabank	0.4	0.5	0.5	0.5	0.8	0.5	0.6	2.0	2.0	0.2	0.7	0.4	0.4	Banco Scotiabank
Banco MiBanco	2.6	3.2	3.1	3.8	3.6	3.7	3.6	3.6	3.4	3.8	3.7	3.8	4.0	Banco MiBanco
Banco Azteca	7.5	7.4	7.3	7.3	6.9	7.2	7.3	7.1	7.1	6.8	6.8	6.7	6.8	Banco Azteca
Banco Financiero	2.7	2.6	2.5	2.4	2.2	2.2	2.4	2.3	2.5	2.5	2.6	2.2	2.1	Banco Financiero
Banco BanBif	-	-	-	-	-	-	-	-	-	-	-	-	-	Banco BanBif
<b>B. EMPRESAS FINANCIERAS</b>	<b>3.9</b>	<b>3.6</b>	<b>3.7</b>	<b>3.3</b>	<b>3.4</b>	<b>3.4</b>	<b>3.6</b>	<b>3.5</b>	<b>3.4</b>	<b>3.9</b>	<b>3.9</b>	<b>4.0</b>	<b>4.3</b>	<b>B. EMPRESAS FINANCIERAS</b>
Financiera Efectiva **	3.9	3.8	3.9	3.9	3.8	3.9	3.9	3.8	4.0	4.0	3.9	4.0	4.0	Financiera Efectiva **
Financiera TFC	7.6	7.5	7.4	7.4	5.4	4.9	5.3	5.1	5.3	5.6	6.0	4.2	6.9	Financiera TFC
Financiera CrediScotia	3.8	3.7	3.9	3.3	3.8	3.6	3.9	3.8	3.7	4.4	4.5	4.8	5.2	Financiera CrediScotia
Financiera Confianza *	3.7	3.0	2.9	2.6	2.5	2.8	2.8	2.7	2.5	2.8	2.7	2.6	2.5	Financiera Confianza *
<b>C. ENTIDADES MICROF. N.B.</b>	<b>6.9</b>	<b>6.1</b>	<b>6.2</b>	<b>6.0</b>	<b>5.6</b>	<b>6.3</b>	<b>6.7</b>	<b>6.1</b>	<b>6.4</b>	<b>6.4</b>	<b>6.1</b>	<b>6.1</b>	<b>7.7</b>	<b>C. ENTIDADES MICROF. N.B.</b>
C.M.A.C. de Maynas	7.9	7.1	7.4	8.0	7.4	8.0	8.4	7.5	7.5	7.3	6.0	5.9	6.3	C.M.A.C. de Maynas
C.M.A.C. de Piura	6.8	5.9	5.8	5.6	5.4	5.9	6.7	6.0	6.2	6.4	6.5	6.3	6.5	C.M.A.C. de Piura
C.M.A.C. de Huancayo	6.4	5.5	5.6	5.3	5.0	6.1	6.6	6.3	6.7	6.8	6.1	6.6	6.3	C.M.A.C. de Huancayo
C.M.A.C. de Arequipa	5.9	5.2	5.6	6.0	5.3	6.1	6.2	6.0	7.1	7.4	7.3	7.4	8.0	C.M.A.C. de Arequipa
EDPYME Solidaridad	-	-	-	-	-	5.2	5.4	5.1	5.5	4.3	5.5	5.9	6.3	EDPYME Solidaridad
EDPYME Inversiones La Cruz	-	-	-	-	-	-	-	-	-	3.3	3.5	4.3	4.6	EDPYME Inversiones La Cruz
EDPYME Marcimex	-	-	-	-	-	-	-	-	-	-	5.7	6.3	4.8	EDPYME Marcimex
C.R.A.C. Señor de Luren	6.3	6.1	5.9	4.0	3.7	3.9	3.7	3.8	4.2	3.9	4.1	3.9	14.7	C.R.A.C. Señor de Luren
<b>SISTEMA FINANCIERO</b>	<b>3.4</b>	<b>3.1</b>	<b>3.8</b>	<b>3.5</b>	<b>3.6</b>	<b>3.4</b>	<b>3.9</b>	<b>3.9</b>	<b>3.8</b>	<b>3.2</b>	<b>3.6</b>	<b>3.5</b>	<b>4.0</b>	<b>SISTEMA FINANCIERO</b>

1/. cifras preliminares.

\* a partir de setiembre de 2009, Edpyme Confianza se convirtió en Financiera Confianza.

\*\* a partir de abril 2010, Edpyme Efectiva se convirtió en Financiera Efectiva.

Fuente: Entidades del Sistema Financiero de Ucayali.

Elaboración: BCRP. Sucursal Iquitos. Departamento de Estudios Económicos.

## VI. Ficha Técnica del Indicador de Actividad Económica Regional

Es un indicador parcial, que busca medir la evolución de la economía regional, a partir de los principales sectores, los cuales representan el 52,8 por ciento del valor agregado bruto de Ucayali, según el INEI.

El indicador se obtiene mediante la agregación ponderada de los índices sectoriales, utilizando como factor de ponderación la estructura porcentual anual del año 2007, elaborado por el INEI.

$$\text{Indicador regional} = \sum_{i=1}^n I_{\text{sector } i(t)} * w_i$$

$I_i$  = Índice del sector  $i$  en el período (mes)  $t$   
 $n$  = Número de sectores que componen el índice  
 $w_i$  = Peso relativo ponderado del sector  $i$ , en base a su contribución al valor agregado departamental 2007.

Los sectores que incluye son: agropecuario, pesca, minería, manufactura, electricidad y agua, servicios gubernamentales y servicios financieros.

El índice de los sectores agropecuario, pesca, minería, manufactura, electricidad y agua, se calcula en base al valor bruto de producción, de la siguiente manera:

$$\text{Índice sector } i = \left[ \frac{VBP_{it}}{VBP_i \text{ prom. 2007}} \right] * 100$$

Donde:

$i$  = Sector analizado

$VBP_{it}$  = valor bruto de la producción del sector  $i$ , del mes  $t$ , a precios de 1994.

$VBP_{\text{prom. } i \text{ 2007}}$  = valor bruto de producción promedio 2007 del sector  $i$  a precios de 1994.

### Procedimiento:

a) La clasificación de los sectores productivos se basa en la Clasificación Industrial Internacional Uniforme (CIIU-Revisión 3).

b) Las fuentes de la información sectorial son:

- Para los sectores agropecuario, pesca y minería: sus respectivos ministerios.
- Para el sector manufactura: Encuesta de la Dirección Regional de la Producción; y Encuesta directa a empresas representativas.
- Para el sector electricidad y agua: Osinergmin y la Empresa Municipal de Agua Potable y Alcantarillado de Coronel Portillo.
- Para los sectores servicios financieros y servicios gubernamentales: SBS y Gobierno Regional, respectivamente.

- c) El valor bruto de producción de los sectores agropecuario, pesca, minería, electricidad y agua, se obtiene de la aplicación de los precios del año base (1994), a los volúmenes de producción. Los precios del año base, son los utilizados por la Dirección Nacional de Cuentas Nacionales del INEI.
- d) El valor de los servicios gubernamentales se calcula a partir del gasto en remuneraciones y bienes y servicios del Gobierno Regional, que se deflactan a precios de 1994, utilizando el IPC e IPM, en cada caso.
- e) El valor de los servicios financieros se calcula a partir de los saldos de colocaciones y depósitos de las instituciones financieras, deflactados a precios de 1994, utilizando el IPC.

f) Estructura del indicador regional

Sector	Ponderación (%) 1/
Agropecuario	18,6
Pesca	0,7
Minería	2,3
Manufactura	15,1
Electricidad y agua	5,1
Servicios gubernamentales	9,2
Servicios financieros 2/	1,8
<b>Total</b>	<b>52,8</b>

1/. Estructura del valor agregado bruto de Ucayali del año 2007, fuente INEI.

2/ Ponderación promedio nacional.



