



**BANCO CENTRAL DE RESERVA DEL PERÚ  
SUCURSAL IQUITOS**

**SÍNTESIS ECONÓMICA DE UCAYALI  
JULIO 2012 <sup>1/</sup>**

**DEPARTAMENTO DE ESTUDIOS ECONÓMICOS**

**CONTENIDO**

	<u>Página</u>
<b>RESEÑA INTRODUCTORIA</b> .....	03
<b>I. ACTIVIDAD PRODUCTIVA</b> .....	04
1.1. Producción.....	04
1.1.1. Producción agropecuaria.....	04
1.1.2. Producción pesquera.....	07
1.1.3. Producción de hidrocarburos.....	07
1.1.4. Producción manufacturera.....	08
1.1.5. Electricidad y agua.....	09
1.1.6. Turismo.....	10
<b>II. SECTOR EXTERNO</b> .....	10
2.1. Exportaciones.....	10
2.2. Importaciones.....	11
<b>III. FINANZAS PÚBLICAS</b> .....	11
3.1. Ingresos recaudados.....	11
3.2. Gobierno central.....	11
3.3. Gobierno regional.....	12
3.4. Gobierno local.....	14
<b>IV. MONEDA Y CRÉDITO</b> .....	16
4.1. Depósitos del sistema financiero.....	16
4.2. Crédito del sistema financiero.....	17
<b>V. INFORMACIÓN ESTADÍSTICA</b> .....	20
Anexo N° 1: Producción agropecuaria.....	21
Anexo N° 2: Siembras agrícolas por campaña.....	22
Anexo N° 3: Cosechas agrícolas.....	23
Anexo N° 4: Producción pesquera.....	24
Anexo N° 5: Producción de madera rolliza.....	25
Anexo N° 6: Producción de madera aserrada.....	26
Anexo N° 7: Producción de hidrocarburos líquidos y gas.....	27
Anexo N° 8: IVF de la producción manufacturera.....	27
Anexo N° 9: Variación porcentual del IVF producción manufacturera.....	28
Anexo N° 10: Producción de energía eléctrica y agua potable.....	28
Anexo N° 11: Arribos y pernoctaciones a establecimientos de hospedaje.....	29
Anexo N° 12: Empleo urbano en empresas de 10 y más trabajadores – Pucallpa.....	29
Anexo N° 13 y 14: Exportaciones por productos y bloques económicos.....	30 y 31
Anexo N° 15: Ingresos recaudados en Ucayali.....	32
Anexo N° 16: Ejecución de ingresos del gobierno regional.....	33
Anexo N° 17: Ejecución de gastos del gobierno regional.....	34
Anexo N° 18: Programa de inversiones del gobierno regional.....	35
Anexo N° 19: Depósitos y obligaciones del sistema financiero por entidad.....	36
Anexo N° 20: Depósitos y obligaciones del sistema financiero según modalidad.....	37
Anexo N° 21: Depósitos y obligaciones del SF por tipo y denominación.....	37
Anexo N° 22: Crédito del sistema financiero.....	38
Anexo N° 23: Cartera pesada en el sistema financiero.....	39
<b>VI. FICHA TÉCNICA</b> .....	40

**DIRECCIÓN EN INTERNET**

<http://www.bcrp.gob.pe/proyeccion-institucional/sucursales/iqitos/ucayali.html>

## RESEÑA INTRODUCTORIA

En el periodo enero-julio de 2012, el **indicador de actividad económica** creció 19,0 por ciento frente a similar periodo del año anterior, inducido por el desempeño positivo de todos los sectores económicos, con excepción de los sectores pesca y manufactura. Además, en el año anterior, la economía de Ucayali se vio seriamente afectada por las inundaciones.

En la **actividad turística** se registró 17 213 arribos de turistas a Pucallpa y 36 116 pernотaciones, superiores en 3,3 y 1,9 por ciento, cada caso, respecto a julio del año anterior, impulsados por el mayor flujo de turistas nacionales y extranjeros, con ello, en el periodo enero-julio de 2012, ambos indicadores registraron resultados positivos.

Las **exportaciones FOB** de Ucayali (US\$ 3,4 millones) se contrajeron 20,8 por ciento frente a julio del año anterior, como resultado de los menores volúmenes exportados de maderas, como triplay y tablillas. En el periodo enero-julio de 2012, acumularon US\$ 21,9 millones, menores en 8,6 por ciento frente a similar periodo del año anterior. No se registraron **importaciones** en julio 2012, con lo cual, en el periodo enero-julio se acumularon US\$ 15,0 mil, por la compra de insumos para la agricultura.

Los **ingresos recaudados** en Ucayali sumaron S/. 25,3 millones, superiores en 0,2 por ciento, en valores reales, respecto a julio del año anterior, como resultado de la mayor recaudación de los impuestos a los ingresos. En el periodo enero-julio acumularon S/. 182,0 millones, superiores en S/. 24,7 millones respecto a similar periodo de 2011.

La **inversión** ejecutada por los tres niveles de gobierno en el departamento de Ucayali fue de S/. 31,4 millones, superior en S/. 5,1 millones frente a julio del año anterior. La inversión de los gobiernos locales aumentó S/. 10,0 millones, pero la del Gobierno Central cayó en S/. 5,0 millones, en tanto la del gobierno regional se mantuvo estable. En el periodo enero-julio la inversión (S/. 172,8 millones) aumentó S/. 17,8 millones respecto a similar periodo del año anterior.

Al 31 de julio, el **saldo de depósitos** en el sistema financiero de Ucayali alcanzó S/. 350,2 millones, registrando un incremento real anual de 18,5 por ciento. El saldo de **colocaciones** ascendió a S/. 995,3 millones, experimentando una expansión real anual de 20,3 por ciento. La **cartera atrasada** alcanzó el 3,5 por ciento de las colocaciones brutas totales, mayor en 0,2 puntos porcentuales con relación a julio del año anterior.

## I. ACTIVIDAD PRODUCTIVA

### 1.1. Producción

En el periodo enero-julio 2012, el indicador de actividad económica creció 19,0 por ciento respecto a similar periodo del año anterior, inducido por el desempeño positivo de todos los sectores económicos, con excepción de pesca y manufactura. Además, en el año anterior Ucayali se vio afectado fuertemente por las inundaciones de los ríos.

Los sectores económicos con mayor crecimiento fueron: electricidad y agua (96,0 por ciento), hidrocarburos (42,9 por ciento) y

agropecuario (37,0 por ciento). En el caso de electricidad y agua, influyó el dinamismo de ambos servicios; en agropecuario, la mayor producción yuca, plátano, palma aceitera y papaya; y en hidrocarburos se explicó por la mayor producción de gas natural y de líquidos de gas natural en el lote 31-C.

En cambio, la disminución del sector pesca continental se explicó por la escasez de peces en los ríos; y en manufactura influyó la menor producción de madera aserrada.

**CUADRO N° 1**  
**INDICADOR DE ACTIVIDAD ECONÓMICA REGIONAL 1/ 2/**  
**(Variación porcentual respecto a similar periodo del año anterior)**

Sector	Ponderación 3/	ENERO-JULIO 2012
Agropecuario	18,6	37,0
Agrícola		44,1
Pecuario		16,5
Pesca	0,7	-15,5
Hidrocarburos	2,3	42,9
Manufactura	15,1	-0,9
Primaria		5,2
No primaria		-3,5
Electricidad y agua	5,1	96,0
Servicios gubernamentales	9,2	13,6
Servicios financieros	1,8	18,8
<b>Total</b>	<b>52,8</b>	<b>19,0</b>

1/ Es un indicador parcial de la actividad económica de la región que, alcanza una cobertura de 52,8 por ciento del valor agregado bruto de la producción regional, según cifras del INEI.

2/ Actualizado con información al 24 de setiembre de 2012.

3/ Considera la estructura productiva de la región para el año 2007 según cifras del INEI. En el caso de los servicios financieros se considera como ponderación el promedio nacional (1,8 por ciento)

Fuente: MINAG, Direcciones Regionales del MINAG, Dirección Regional de la Producción y empresas, Perupetro, MINEM, EMAPA Coronel Portillo, MEF, Gobierno Regional de Ucayali y SBS.

Elaboración: BCRP. Sucursal Iquitos

#### 1.1.1. Producción agropecuaria

El valor bruto de la producción agropecuaria se expandió 64,6 por ciento respecto a julio del año anterior, tras recuperarse de las inundaciones 2010 y 2011, impulsado por la mayor producción de yuca, plátano, palma aceitera y papaya; aunado a ello, la mayor saca en la crianza de especies pecuarias.

Ambos sub-sectores (agrícola y pecuario) mostraron resultados positivos.

En el periodo enero-julio de 2012, el valor bruto de la producción agropecuaria acumuló un crecimiento de 37,0 por ciento respecto a similar periodo del año anterior.

**CUADRO N° 2**  
**VALOR BRUTO DE PRODUCCIÓN AGROPECUARIA 1/**  
**(Variación porcentual real 2/)**

	JULIO	ENERO-JULIO
	2012	2012
Sub.-sector agrícola	88,7	44,1
Sub.-sector pecuario	12,0	16,5
<b>Sector agropecuario</b>	<b>64,6</b>	<b>37,0</b>

1/ Cifras preliminares.

2/ Respecto al mismo mes o periodo del año anterior.

Fuente: Dirección Regional de Agricultura de Ucayali.

Elaboración: BCRP. Sucursal Iquitos. Departamento de Estudios Económicos.

El valor bruto de la producción agrícola creció 88,7 por ciento, debido en particular al incremento de la producción de plátano (12 274 toneladas), yuca (9 294 toneladas) y palma aceitera (3 323 toneladas). En los casos de yuca y palma aceitera influyeron las mayores aéreas cosechadas; y en plátano,

debido a que el cultivo está en proceso de recuperación de las inundaciones, y también por ampliación de la frontera agrícola.

En el periodo enero-julio de 2012, el valor bruto de la producción agrícola acumuló un crecimiento de 44,1 por ciento.

**CUADRO Nº 3  
PRODUCCIÓN DE PRINCIPALES PRODUCTOS AGRÍCOLAS 1/  
(Toneladas)**

CULTIVO	JULIO		Var. %	ENERO- JULIO		Var. %
	2011	2012		2011	2012	
Arroz cáscara	459	452	-1,5	9 014	10 343	14,7
Plátano	14 600	26 874	84,1	128 648	187 291	45,6
Yuca	2 958	12 252	314,2	38 195	72 427	89,6
Papaya	1 822	2 428	33,3	15 291	18 520	21,1
Caña de azúcar	1 869	2 067	10,6	16 280	15 590	-4,2
Maíz amarillo	0	223	-	7 929	15 319	93,2
Palma aceitera	3 155	6 478	105,3	36 876	51 988	41,0

1/ Cifras preliminares.

Fuente: Dirección Regional de Agricultura de Ucayali.

Elaboración: BCRP. Sucursal Iquitos. Departamento de Estudios Económicos.

**GRÁFICO Nº 1  
PARTICIPACIÓN EN EL VBP  
AGRICOLA  
ENERO-JULIO 2012**

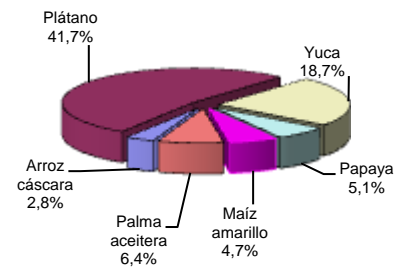

Los precios en chacra de los productos agrícolas mostraron un comportamiento variado. Por un lado, aumentaron los precios de caña de azúcar, palma aceitera, plátano, papaya y yuca; en particular caña de azúcar

(116,7 por ciento) y palma aceitera (74,3 por ciento); y por otro lado, cayeron los precios de arroz cáscara (-19,1 por ciento) y de maíz amarillo (-13,8 por ciento); en el caso de arroz por abundancia del producto.

**CUADRO Nº 4  
PRECIOS EN CHACRA DE PRINCIPALES PRODUCTOS  
AGRÍCOLAS  
(Nuevos soles por kilogramo)**

	JULIO		Var. %
	2011	2012	
Arroz cáscara	0,89	0,72	-19,1
Plátano	0,25	0,35	40,0
Yuca	0,27	0,28	3,7
Caña de azúcar	0,06	0,13	116,7
Maíz amarillo duro	0,87	0,75	-13,8
Papaya	0,30	0,32	6,7
Palma aceitera	0,35	0,61	74,3

Fuente: Dirección Regional de Agricultura de Ucayali.

Elaboración: BCRP. Sucursal Iquitos. Departamento de Estudios Económicos.

En julio, las siembras (2 937 hectáreas) se incrementaron 38,0 por ciento respecto a similar mes del año anterior, debido a factores climáticos favorables (lluvias) y disponibilidad de semilla en algunos cultivos.

registró un incremento generalizado en todos los cultivos, con excepción de frijol caupí, maíz y arroz; todos ellos afectados por la aparición tardía de los barrizales.

Este mes se recuperaron las áreas sembradas de palma aceitera (205 hectáreas), por la ejecución de proyectos productivos y disponibilidad de plantones; además, se

En la campaña agrícola 2011-2012, periodo agosto-julio, las siembras totalizaron 46,7 mil hectáreas, superiores en 20,0 por ciento frente a la campaña anterior, impulsadas en particular por las siembras de plátano y cacao.

**CUADRO Nº 5  
SUPERFICIE SEMBRADA (Has.) 1/**

	JULIO		Var. %	CAMPAÑA AGRÍCOLA 2/		Var. %
	2011	2012		2010-2011	2011-2012	
-Arroz cáscara	467	437	-6,4	10 584	9 413	-11,1
-Maíz amarillo duro	489	432	-11,7	10 102	11 898	17,8
-Frijol grano seco	43	124	188,4	1 174	1 440	22,7
- Frijol caupi	58	27	-53,4	995	697	-29,9
-Algodón	0	0	-	1 615	5	-99,7
-Plátano	268	429	60,1	990	3 628	266,5
-Yuca	464	679	46,3	7 925	8 343	5,3
-Palma aceitera	0	205	-	2 013	1 703	-15,4
-Papaya	6	82	1 266,7	300	913	204,3
-Caña de azúcar	12	88	633,3	163	833	411,0
-Cacao	67	54	-19,4	479	2 467	415,0
-Café	32	20	-37,5	129	671	420,2
-Otros	222	360	62,2	2 444	4 670	91,1
<b>TOTAL</b>	<b>2 128</b>	<b>2 937</b>	<b>38,0</b>	<b>38 913</b>	<b>46 681</b>	<b>20,0</b>

1/ Cifras preliminares.

2/ Periodo agosto-julio 2012.

Fuente: Dirección Regional de Agricultura de Ucayali.

Elaboración: BCRP. Sucursal Iquitos. Departamento de Estudios Económicos.

El valor bruto de la producción pecuaria registró un crecimiento de 12,0 por ciento respecto a julio del año anterior, como resultado de la mayor producción de carne de aves (19,3 por ciento) y de huevos (6,8 por ciento). Dicho resultado fue contrarrestado

parcialmente por la menor producción de carne de vacuno y de leche fresca.

En el periodo enero-julio el valor bruto de la producción pecuaria registró un crecimiento de 16,5 por ciento frente al año anterior.

**CUADRO Nº 6  
PRODUCCIÓN PECUARIA 1/  
(Toneladas)**

ESPECIES	JULIO		Var. % Real	ENERO- JULIO		Var. % Real
	2011	2012		2011	2012	
Carne de aves	889	1 061	19,3	6 495	8 042	23,8
Carne de porcino	90	94	4,4	600	635	5,8
Carne de vacuno	138	128	-7,2	914	887	-3,0
Carne de ovino	2	2	0,0	16	14	-12,5
Leche	437	432	-1,1	2 980	2 947	-1,1
Huevos	292	312	6,8	1 974	2 216	12,3
<b>Total pecuario</b>	<b>1 848</b>	<b>2 029</b>	<b>12,0</b>	<b>12 979</b>	<b>14 741</b>	<b>16,5</b>

1/ Cifras preliminares.

Fuente: Dirección Regional de Agricultura de Ucayali.

Elaboración: BCRP. Sucursal Iquitos. Departamento de Estudios Económicos.

**GRÁFICO Nº 2  
PARTICIPACIÓN EN EL VBP  
PECUARIO  
ENERO-JULIO 2012**

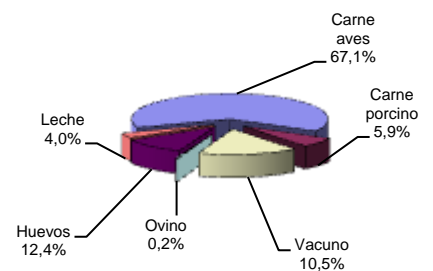

Respecto a los fenómenos meteorológicos, el clima se presentó con días soleados y con lluvias dispersas y copiosas. Durante el mes se presentaron cuatro días de lluvias. Por su parte, la temperatura mínima fue de 19,5 °C y la temperatura máxima de 32,1 °C.

En cuanto a los fenómenos hidrológicos, el río Ucayali está en época de vaciante,

pero su caudal está bajando de manera lenta, y alcanzó los 139,118 msnm., nivel similar al registrado en julio del año anterior.

Estos factores climáticos fueron desfavorables para la preparación de los terrenos en ecosistema de río (campana chica). Además, en el presente mes no hubo disponibilidad de maquinaria de uso agrícola (tractores).

**GRÁFICO Nº 3  
NIVEL DEL AGUA DEL RÍO UCAYALI**

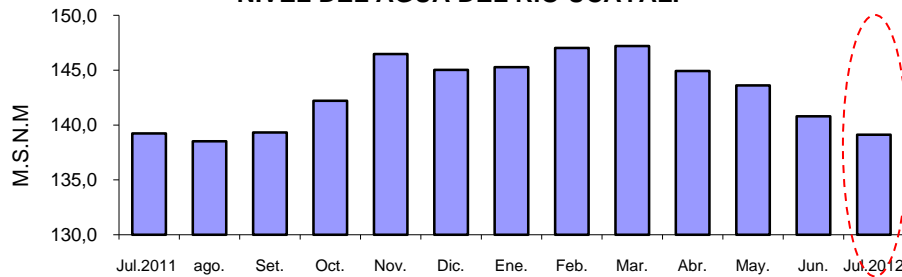

Fuente: Dirección Regional de Agricultura de Ucayali.  
Elaboración: BCRP. Sucursal Iquitos. Departamento de Estudios Económicos

### 1.1.2. Producción pesquera

El desembarque de pescado para consumo humano fue de 474 toneladas, menor en 327 toneladas (-40,8 por ciento) respecto a julio del año anterior, como resultado de la escasez de peces en los ríos por factores hidrológicos. Los volúmenes de pescado en estado fresco y seco-salado disminuyeron en 201 y 126

toneladas, respectivamente, por la escasez generalizada de todas las especies de peces.

En el periodo enero-julio el desembarque de pescado para consumo humano cayó en 15,5 por ciento frente a similar periodo de 2011, por el menor ingreso de pescado fresco.

**CUADRO Nº 7  
PRODUCCIÓN PESQUERA CONTINENTAL  
(Toneladas)**

	JULIO		Var. %	ENERO-JULIO		Var. %
	2011	2012		2011	2012	
<b>I. Fresco</b>	<b>573</b>	<b>372</b>	<b>-35,1</b>	<b>2 254</b>	<b>1 527</b>	<b>-32,3</b>
-Chiu Chiu	4	0	-100,0	99	21	-78,8
-Boquichico	233	183	-21,5	731	669	-8,5
-Llambina	2	0	-100,0	186	102	-45,2
-Ractacara	0	0	-	30	8	-73,3
-Palometa	56	28	-50,0	147	112	-23,8
-Sardina	64	14	-78,1	190	74	-61,1
-Otras especies	214	147	-31,3	871	541	-37,9
<b>II. Seco-salado</b>	<b>228</b>	<b>102</b>	<b>-55,3</b>	<b>591</b>	<b>878</b>	<b>48,6</b>
<b>Total desembarque</b>	<b>801</b>	<b>474</b>	<b>-40,8</b>	<b>2 845</b>	<b>2 405</b>	<b>-15,5</b>

Fuente: Dirección Regional de la Producción de Ucayali.  
Elaboración: BCRP. Sucursal Iquitos. Departamento de Estudios Económicos.

### 1.1.3. Producción de hidrocarburos

La producción fiscalizada de hidrocarburos registró un incremento de 103,4 por ciento respecto a julio del año anterior, debido a la mayor producción tanto de gas natural, como de hidrocarburos líquidos en el lote 31-C; en

particular se expandió la producción de gas natural (218,2 por ciento). En el periodo enero-julio de 2012, la producción fiscalizada de hidrocarburos avanzó 42,9 por ciento frente a similar periodo del año anterior.

**CUADRO Nº 8  
PRODUCCIÓN DE HIDROCARBUROS**

	JULIO		Var. %	ENERO-JULIO		Var. %
	2011	2012		2011	2012	
<b>GAS NATURAL 1/</b>	<b>450</b>	<b>1 432</b>	<b>218,2</b>	<b>3 060</b>	<b>5 858</b>	<b>91,4</b>
Aguaytía Energy (Lote 31-C)	450	1 432	218,2	3 060	5 858	91,4
<b>HIDROCARBUROS LÍQUIDOS 2/</b>	<b>73</b>	<b>86</b>	<b>17,8</b>	<b>521</b>	<b>565</b>	<b>8,4</b>
Aguaytía Energy (lote 31-C, LGN)	73	86	17,8	521	565	8,4
<b>Total hidrocarburos</b>			<b>103,4</b>			<b>42,9</b>

1/ millones de pies cúbicos.

2/ miles de barriles.

Fuente: Perúpetro S.A.

Elaboración: BCRP. Sucursal Iquitos. Departamento de Estudios Económicos.

**GRÁFICO Nº 4**  
**PRODUCCIÓN DE GAS NATURAL**  
(Millones de pies cúbicos)

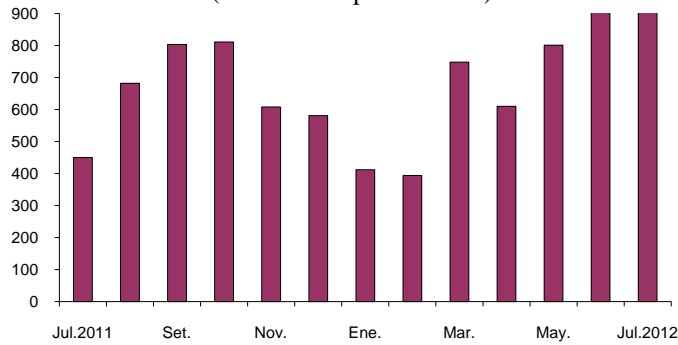

Fuente: Perúpetro S.A.

### 1.1.4. Producción manufacturera

La actividad manufacturera registró una expansión de 0,7 por ciento respecto a julio del año anterior, como resultado del mayor dinamismo de la industria primaria, ya que la

no primaria cayó en 0,5 por ciento. En el periodo enero-julio la actividad manufacturera mostró una disminución de 0,9 por ciento frente a similar periodo del año anterior.

**CUADRO Nº 9**  
**VALOR BRUTO DE LA PRODUCCIÓN DEL SECTOR MANUFACTURERA**  
(Variación real) 1/

	JULIO		ENERO – JULIO	
	2011	2012	2011	2012
Manufactura primaria	19,1	3,7	14,9	5,2
Manufactura no primaria	30,1	-0,5	21,1	-3,5
<b>Total</b>	<b>26,5</b>	<b>0,7</b>	<b>19,1</b>	<b>-0,9</b>

1/ Respecto al mismo mes o periodo del año anterior.

Fuente: Dirección Regional de la Producción de Ucayali y Encuesta a Empresas Industriales.  
Elaboración: BCRP. Sucursal Iquitos. Departamento de Estudios Económicos.

### Sub-sector manufactura primaria

La industria primaria avanzó 3,7 por ciento, impulsada por la mayor producción de derivados de petróleo crudo, en particular aumentó turbo A-1, diesel B5, petróleo

residual maple y has maple. Con ello, en el periodo enero-julio del presente año, el sub-sector manufactura no primaria acumuló un crecimiento de 5,2 por ciento.

**CUADRO Nº 10**  
**ÍNDICE DE VOLUMEN FÍSICO DE LA MANUFACTURA PRIMARIA**

CIIU	RAMAS DE ACTIVIDAD	JULIO		Var. % Real	ENERO – JULIO		Var. % Real
		2011	2012		2011	2012	
2320	Refinación de petróleo	566,3	587,0	3,7	523,4	550,6	5,2
	<b>Total</b>	<b>566,3</b>	<b>587,0</b>	<b>3,7</b>	<b>523,4</b>	<b>550,6</b>	<b>5,2</b>

Fuente: Dirección Regional de la Producción de Ucayali y Encuesta a Empresas Industriales.  
Elaboración: BCRP. Sucursal Iquitos. Departamento de Estudios Económicos.

### Sub-sector manufactura no primaria

La industria no primaria cayó en 0,5 por ciento, por la menor producción de madera aserrada, inducida por la baja disponibilidad de materia prima. Estos resultados fueron atenuados parcialmente por la mayor producción de calaminas, bebidas malteadas y bebidas gaseosas; en el caso de calaminas impulsada por reposición de inventarios y

mayores pedidos de clientes de zona selva, y en bebidas malteadas, por las inversiones en planta que realiza la empresa productora.

En el periodo enero-julio la industria no primaria registró una contracción de 3,5 por ciento, como resultado de la disminución de la producción de madera aserrada.



**CUADRO Nº 11**  
**ÍNDICE DE VOLUMEN FÍSICO DE LA MANUFACTURA NO PRIMARIA**

CIU	RAMAS DE ACTIVIDAD	JULIO		Var. % Real	ENERO – JULIO		Var. % Real
		2011	2012		2011	2012	
1553	Bebidas malteadas	181,5	208,0	14,6	169,9	186,4	9,7
1554	Bebidas gaseosas	152,1	167,2	9,9	125,7	150,5	19,7
2010	Madera aserrada	84,8	48,7	-42,6	85,2	53,6	-37,1
2899	Calaminas	55,8	143,0	156,3	134,5	158,1	17,5
<b>Total</b>		<b>131,3</b>	<b>130,6</b>	<b>-0,5</b>	<b>127,1</b>	<b>122,6</b>	<b>-3,5</b>

Fuente: Dirección Regional de la Producción de Ucayali y Encuesta a Empresas Industriales.  
Elaboración: BCRP. Sucursal Iquitos. Departamento de Estudios Económicos.

### 1.1.5. Electricidad y agua

El sector electricidad y agua creció 234,1 por ciento respecto a julio del año anterior, como resultado del incremento de la producción tanto de electricidad como de agua potable. En el caso de la producción de electricidad influyó la mayor generación de la central térmica de Aguaytía. El departamento de Ucayali está

conectado al Sistema Eléctrico Interconectado Nacional (SEIN), del cual se abastece, por medio de las compras de Electro Ucayali S.A.

En el periodo enero-julio de 2012, el sector electricidad y agua creció 96,0 por ciento frente a similar periodo del año anterior.

**CUADRO Nº 12**  
**PRODUCCIÓN DE ELECTRICIDAD Y AGUA 1/**

	JULIO		Var. %	ENERO – JULIO		Var. %
	2011	2012		2011	2012	
I.- Electricidad (MWH)	33 820	120 994	257,8	229 429	471 111	105,3
II.- Agua (M³)	917 806	982 857	7,1	6 330 625	6 812 937	7,6
<b>Total (I+II)</b>			<b>234,1</b>			<b>96,0</b>

1/. Información preliminar

FUENTE: Ministerio de Energía y Minas (MINEM) y EMAPACOP S.A.

Elaboración: BCRP. Sucursal Iquitos. Departamento de Estudios Económicos.

### 1.1.6. Turismo

De acuerdo con información de la Dirección Regional de Comercio Exterior y Turismo de Ucayali, en julio 2012 se registraron 17 213 arribos de turistas y 36 116 pernотaciones; superiores en 3,3 y 1,9 por ciento, cada caso, respecto a similar mes del año anterior, impulsados por el mayor flujo de turistas

nacionales y extranjeros. En cuanto al origen de los visitantes nacionales, el 30,2 por ciento llegó desde otros lugares del interior de Ucayali, el 31,2 por ciento desde Lima y el 9,2 por ciento desde Huánuco. El turismo receptivo se originó en Estados Unidos (19,6 por ciento) y Colombia (14,0 por ciento).

**CUADRO Nº 13**  
**ARRIBOS Y PERNOCTACIONES**  
**(Número de personas)**

	JULIO		Var. %	ENERO – JULIO		Var. %
	2011	2012		2011	2012	
<b>Arribos</b>	<b>16 668</b>	<b>17 213</b>	<b>3,3</b>	<b>101 424</b>	<b>110 777</b>	<b>9,2</b>
- Nacionales	16 198	16 635	2,7	98 469	107 644	9,3
- Extranjeros	470	578	23,0	2 955	3 133	6,0
<b>Pernотaciones</b>	<b>35 439</b>	<b>36 116</b>	<b>1,9</b>	<b>206 057</b>	<b>222 196</b>	<b>7,8</b>
- Nacionales	34 138	34 400	0,8	197 739	213 764	8,1
- Extranjeros	1 301	1 716	31,9	8 318	8 432	1,4

Fuente: Dirección Regional de Comercio Exterior, Turismo y Artesanía de Ucayali  
Elaboración: BCRP. Sede Regional Iquitos. Departamento de Estudios Económicos.

## II. SECTOR EXTERNO

### 2.1. Exportaciones FOB

Las exportaciones de Ucayali (US\$ 3,4 millones) se contrajeron 20,8 por ciento respecto a julio del año anterior, como resultado de los menores volúmenes exportados de maderas, en particular triplay y tablillas.

Ucayali exporta básicamente productos no tradicionales, entre los cuales, las exportaciones de maderas disminuyeron en 39,3 por ciento, debido a las menores ventas de triplay y tablillas, con excepción de las de madera

aserrada que, crecieron 7,7 por ciento; vinculadas a mayores volúmenes exportados y precios de exportación. En cambio, se incrementaron las exportaciones de productos pesqueros (4,0 por ciento), asociadas a mayor precio y volumen de pescado congelado.

En el periodo enero-julio de 2012, las exportaciones de Ucayali acumularon US\$ 21,9 millones, menores en 8,6 por ciento respecto a similar período del año anterior.

**CUADRO Nº 14**  
**EXPORTACIONES POR GRUPOS DE PRODUCTOS 1/**  
**(Valor FOB en miles de US dólares)**

GRUPOS DE PRODUCTOS	JULIO		Var. %	ENERO – JULIO		Var. %
	2011	2012		2011	2012	
<b>1.Exportaciones no tradicionales</b>	<b>4 247</b>	<b>2 625</b>	<b>-38,2</b>	<b>23 945</b>	<b>21 138</b>	<b>-11,7</b>
-Maderas	4 133	2 510	-39,3	22 658	20 753	-8,4
-Agropecuarios	0	0	-	41	139	239,0
-Pesqueros	99	103	4,0	338	124	-63,3
-Otros no tradicionales	15	12	-20,0	908	122	-86,6
<b>2.Otros productos</b>	<b>0</b>	<b>739</b>	<b>-</b>	<b>1</b>	<b>739</b>	<b>73 800,0</b>
<b>Total</b>	<b>4 247</b>	<b>3 364</b>	<b>-20,8</b>	<b>23 946</b>	<b>21 877</b>	<b>-8,6</b>

1/ información preliminar

Fuente: SUNAT – Aduanas. [www.sunat.gob.pe](http://www.sunat.gob.pe)

Elaboración: BCRP. Sucursal Iquitos. Departamento de Estudios Económicos.

Las exportaciones del departamento tienen como principal destino China, Estados Unidos y México. El primero de ellos

adquirió el 54,5 por ciento del valor total de los productos exportados, Estados Unidos el 13,8 por ciento y México el 12,8 por ciento.

**CUADRO Nº 15**  
**PRINCIPALES PAÍSES DE DESTINO Y PRINCIPAL PRODUCTO EXPORTADO**  
**(ENERO-JULIO 2012)**

PAÍS	% DEL TOTAL	PRINCIPAL PRODUCTO
China	54,5	Tablillas y madera aserrada.
Estados Unidos	13,8	Madera aserrada, densificada y tablillas
México	12,8	Triplay y madera aserrada
Ecuador	3,6	Maquinas excavadoras, tablillas y frisos y triplay.
Francia	1,9	Tablillas.
Venezuela	1,7	Tablillas y frisos y triplay.
Republica Dominicana	1,3	Madera aserrada y triplay
Japón	1,0	Camu camu, decking.
Colombia	1,0	Pescado congelado, semillas y tablillas.
Nueva Zelanda	0,9	Madera aserrada.
Otros países	7,5	Tablillas, madera aserrada y semillas.
<b>Total</b>	<b>100,0</b>	

Fuente: SUNAT- Aduanas. [www.sunat.gob.pe](http://www.sunat.gob.pe)

Elaboración: BCRP. Sucursal Iquitos. Departamento de Estudios Económicos

### 2.2. Importaciones FOB

En julio del presente año no se registraron importaciones por la aduana de Pucallpa, con lo cual, en el periodo enero-julio 2012 acumularon US\$ 15 mil. Los importadores

residentes en el departamento de Ucayali también realizan sus operaciones de importación por las aduanas de la costa, previo pago de derechos arancelarios.

### III. FINANZAS PÚBLICAS

#### 3.1. Ingresos recaudados en Ucayali

Los ingresos recaudados en Ucayali durante julio 2012 (S/. 25,3 millones) registraron una expansión de 0,2 por ciento, en valores reales, respecto a similar mes del año anterior, como resultado de la mayor recaudación de los impuestos a los ingresos.

Los ingresos tributarios (S/. 24,9 millones) registraron una disminución de 0,9 por ciento, en valores reales, explicada por la caída de la recaudación del impuesto general a las ventas interno (-17,3 por ciento) y del

impuesto selectivo al consumo (-3,9 por ciento), este último asociado al menor monto del tributo aplicado a la cerveza.

En el periodo enero-julio los ingresos recaudados acumularon S/. 182,0 millones, superiores en S/. 24,7 millones (11,2 por ciento, en valores reales) frente a similar periodo del año anterior, impulsados en particular por la expansión de la recaudación de los impuestos a los ingresos y del impuesto selectivo al consumo.

**CUADRO Nº 16**  
**INGRESOS RECAUDADOS EN UCAYALI**  
(Miles de nuevos soles)

	JULIO		Var. % real	ENERO – JULIO		Var. % Real
	2011	2012		2011	2012	
<b>a. INGRESOS TRIBUTARIOS</b>	<b>24 287</b>	<b>24 850</b>	<b>-0,9</b>	<b>155 462</b>	<b>177 789</b>	<b>9,9</b>
<b>1. Impuestos a los ingresos</b>	<b>7 638</b>	<b>8 437</b>	<b>7,0</b>	<b>53 574</b>	<b>67 187</b>	<b>20,5</b>
- Personas Naturales	1 208	1 654	32,6	9 276	11 043	14,5
- Personas Jurídicas	6 255	6 556	1,5	38 911	45 213	11,7
- Regularización	175	227	25,6	5 387	10 931	95,2
<b>2. Impuesto a las importaciones</b>	<b>1</b>	<b>2</b>	<b>93,7</b>	<b>94</b>	<b>14</b>	<b>-85,2</b>
<b>3. Impuesto general a las ventas (IGV)</b>	<b>1 525</b>	<b>1 305</b>	<b>-17,1</b>	<b>13 984</b>	<b>12 705</b>	<b>-12,8</b>
* Interno	1 516	1 295	-17,3	13 598	12 454	-12,1
* Importaciones	9	10	7,6	386	251	-37,5
<b>4. Impuesto selectivo al consumo (ISC)</b>	<b>14 141</b>	<b>14 028</b>	<b>-3,9</b>	<b>81 189</b>	<b>89 747</b>	<b>6,3</b>
<b>5. Otros ingresos tributarios</b>	<b>982</b>	<b>1 078</b>	<b>6,3</b>	<b>6 621</b>	<b>8 137</b>	<b>18,3</b>
<b>b. INGRESOS NO TRIBUTARIOS</b>	<b>142</b>	<b>433</b>	<b>195,3</b>	<b>1 842</b>	<b>4 194</b>	<b>119,0</b>
<b>Total</b>	<b>24 429</b>	<b>25 283</b>	<b>0,2</b>	<b>157 304</b>	<b>181 984</b>	<b>11,2</b>

Fuente: SUNAT- Aduanas. [www.sunat.gob.pe](http://www.sunat.gob.pe)

Elaboración: BCRP. Sucursal Iquitos. Departamento de Estudios Económicos.

#### 3.2. Gobierno Central

Los gastos del Gobierno Central en Ucayali fueron de S/. 20,6 millones en julio 2012, inferiores en S/. 8,1 millones (-30,5 por ciento en valores reales) respecto a similar mes del año anterior, como resultado de la contracción tanto de los gastos corrientes (-S/. 5,4 millones), como de los gastos de capital (-S/. 2,7 millones). El caso de los gastos de capital se vinculó a las menores inversiones no financieras, y a la ausencia de

otros gastos de capital y de inversiones financieras; y los gastos corrientes, a menores pensiones y otras prestaciones.

En el periodo enero-julio de 2012, los gastos fueron de S/. 122,3 millones, inferiores en S/. 46,3 millones frente a similar periodo del año anterior. Dicha ejecución acumulada representó el 35,3 por ciento del presupuesto institucional modificado del año 2012 (PIM).

**CUADRO Nº 17**  
**GASTOS NO FINANCIEROS DEL GOBIERNO CENTRAL EN UCAYALI**  
**POR TIPO DE GASTO**  
**(Miles de nuevos soles)**

	JULIO		Var. % Real	ENERO – JULIO		Var. % Real
	2011	2012		2011	2012	
<b>A. GASTOS CORRIENTES</b>	<b>19 695</b>	<b>14 300</b>	<b>-29,7</b>	<b>102 269</b>	<b>96 263</b>	<b>-9,5</b>
-Personal y obligaciones	8 727	8 532	-5,3	45 305	51 057	8,4
-Pensiones y prestaciones sociales	6 806	1 474	-79,0	25 415	11 942	-54,9
-Bienes y servicios	3 895	3 630	-9,7	24 898	27 778	7,2
-Donaciones y transferencias	0	182	-	2 169	2 863	27,2
-Otros gastos corrientes	267	482	74,8	4 482	2 623	-44,0
<b>B. GASTOS DE CAPITAL</b>	<b>9 078</b>	<b>6 349</b>	<b>-32,3</b>	<b>66 334</b>	<b>26 005</b>	<b>-62,4</b>
-Donaciones y transferencias	666	3 665	432,9	838	9 645	1 019,6
-Otros gastos de capital	754	0	-100,0	3 855	571	-85,9
-Inversiones no financieras	4 226	2 684	-38,5	53 263	15 789	-71,7
-Inversiones financieras	3 432	0	-100,0	8 378	0	-100,0
<b>C. SERVICIO DE LA DEUDA</b>	<b>0</b>	<b>0</b>	<b>-</b>	<b>0</b>	<b>0</b>	<b>-</b>
<b>Total (A + B + C):</b>	<b>28 773</b>	<b>20 649</b>	<b>-30,5</b>	<b>168 603</b>	<b>122 268</b>	<b>-30,4</b>

Fuente: Ministerio de Economía y Finanzas. [www.mef.gob.pe](http://www.mef.gob.pe)

Elaboración: BCRP. Sucursal Iquitos. Departamento de Estudios Económicos.

La inversión del Gobierno Central en Ucayali (S/. 2,7 millones) cayó en S/. 5,0 millones (-65,0 por ciento) respecto a julio del año anterior, debido en particular al término de obras de infraestructura educativa y

energética, y de salud, en meses anteriores. En el periodo enero-julio de 2012, la inversión acumuló S/. 15,8 millones, inferior en S/. 45,9 millones (-74,4 por ciento) respecto a similar periodo del año anterior.

**CUADRO Nº 18**  
**INVERSIÓN DEL GOBIERNO CENTRAL EN UCAYALI**  
**(Miles de nuevos soles)**

FUNCIÓN	JULIO		Var. %	ENERO – JULIO		Var. %
	2011	2012		2011	2012	
Planeamiento	61	33	-45,9	1 276	181	-85,8
Justicia	27	1 032	3 722,2	127	2 415	1 801,6
Agropecuaria	104	179	72,1	389	1 130	190,5
Trabajo	0	0	-	0	14	-
Industria	1	0	-100,0	18	26	44,4
Orden público y seguridad	0	0	-	0	0	-
Defensa y Seguridad Nacional	6	32	433,3	15	47	213,3
Educación	1 936	344	-82,2	13 234	5 085	-61,6
Energía	3 559	0	-100,0	9 277	305	-96,7
Saneamiento	0	0	-	16	120	650,0
Salud	1 291	263	-79,6	6 011	2 973	-50,5
Ambiente	164	6	-96,3	881	42	-95,2
Transporte	295	780	164,4	29 986	3 418	-88,6
Comunicaciones	234	15	-93,6	411	33	-92,0
<b>TOTAL</b>	<b>7 658</b>	<b>2 684</b>	<b>-65,0</b>	<b>61 641</b>	<b>15 789</b>	<b>-74,4</b>

Fuente: Ministerio de Economía y Finanzas. [www.mef.gob.pe](http://www.mef.gob.pe)

Elaboración: BCRP. Sucursal Iquitos. Departamento de Estudios Económicos.

### 3.3. Gobierno regional

Los gastos del gobierno regional (S/. 36,7 millones) se incrementaron S/. 5,3 millones respecto a julio del año anterior, importe que representó un crecimiento real de 13,1 por ciento, explicado por la expansión de los gastos corrientes en S/. 5,3 millones, vinculados al incremento de los rubros personal y obligaciones y, bienes y servicios.

En el periodo enero-julio de 2012, los gastos totales del gobierno regional acumularon S/. 225,0 millones, superiores en S/. 40,3 millones (17,1 por ciento en valores reales) respecto a similar periodo del año anterior. Dicha ejecución acumulada representó el 42,3 por ciento del presupuesto institucional modificado del presente año (PIM.).

**CUADRO Nº 19**  
**GASTOS NO FINANCIEROS DEL GOBIERNO REGIONAL DE UCAYALI**  
**POR TIPO DE GASTO**  
**(Miles de nuevos soles)**

	JULIO		Var. % Real	ENERO – JULIO		Var. % Real
	2011	2012		2011	2012	
<b>A. GASTOS CORRIENTES</b>	<b>24 158</b>	<b>29 416</b>	<b>17,9</b>	<b>143 515</b>	<b>174 635</b>	<b>17,0</b>
-Personal y obligaciones	16 304	19 999	18,8	100 923	120 596	14,9
-Pensiones y prestaciones sociales	2 135	2 193	-0,5	12 487	13 156	1,3
-Bienes y servicios	5 382	7 026	26,4	28 597	38 963	31,1
-Donaciones y transferencias	61	0	-100,0	61	0	-100,0
-Otros gastos corrientes	276	198	-30,5	1 447	1 920	28,2
<b>B. GASTOS DE CAPITAL</b>	<b>7 274</b>	<b>7 301</b>	<b>-2,8</b>	<b>41 188</b>	<b>50 340</b>	<b>17,5</b>
-Inversiones no financieras	7 229	7 301	-2,2	41 143	50 340	17,6
-Donaciones y transferencias	45	0	-100,0	45	0	-100,0
<b>C. SERVICIO DE LA DEUDA</b>	<b>0</b>	<b>0</b>	<b>-</b>	<b>0</b>	<b>0</b>	<b>0</b>
<b>Total (A + B + C):</b>	<b>31 432</b>	<b>36 717</b>	<b>13,1</b>	<b>184 703</b>	<b>224 975</b>	<b>17,1</b>

Fuente: Ministerio de Economía y Finanzas. [www.mef.gob.pe](http://www.mef.gob.pe).

Elaboración: BCRP. Sucursal Iquitos. Departamento de Estudios Económicos.

Los gastos mensuales del gobierno regional fueron financiados principalmente con recursos ordinarios (S/. 28,5 millones), los

cuales crecieron S/. 4,8 millones. En el periodo enero-julio estos recursos financiaron el 81,4 por ciento de los gastos totales.

**CUADRO Nº 20**  
**GASTOS NO FINANCIEROS DEL GOBIERNO REGIONAL DE UCAYALI**  
**POR FUENTES DE FINANCIAMIENTO**  
**(Miles de nuevos soles)**

	JULIO		Var. % Real	ENERO – JULIO		Var. % Real
	2011	2012		2011	2012	
Recursos ordinarios	23 675	28 463	16,4	137 958	183 156	27,7
Canon y sobre-canon, regalías, rentas...	6 576	6 371	-6,2	39 762	32 995	-20,3
Recursos directamente recaudados	812	1 067	27,2	5 230	6 380	17,4
Donaciones y transferencias	369	816	114,1	1 753	2 444	33,9
<b>Total</b>	<b>31 432</b>	<b>36 717</b>	<b>13,1</b>	<b>184 703</b>	<b>224 975</b>	<b>17,1</b>

Fuente: Ministerio de Economía y Finanzas. [www.gob.pe](http://www.gob.pe).

Elaboración: BCRP. Sucursal Iquitos. Departamento de Estudios Económicos.

La inversión no financiera del Gobierno Regional de Ucayali sumó S/. 7,3 millones en julio 2012, superior en 1,0 por ciento respecto a similar mes del año anterior, como resultado de la mayor ejecución de obras de infraestructura de transporte y educativa.

La inversión se incrementó principalmente en transporte (S/. 1,8 millones), debido a la construcción y mejoramiento de calles urbanas de Purús y Padre Abad. Sin

embargo, disminuyó en cultura y deporte (-S/. 1,5 millones), como resultado de la ejecución de obras finales de la obra “ampliación y remodelación del estadio Aliardo Soria Pérez de Pucallpa”.

En el periodo enero-julio de 2012, la inversión acumuló S/. 50,3 millones, superior en S/. 9,2 millones (22,4 por ciento) frente a similar periodo de año anterior, impulsada por más obras en educación y transporte.

**CUADRO Nº 21  
INVERSIÓN NO FINANCIERA DEL GOBIERNO REGIONAL DE UCAYALI  
(Miles de nuevos soles)**

FUNCIÓN	JULIO		Var. %	ENERO – JULIO		Var. %
	2011	2012		2011	2012	
Planeamiento	194	318	63,9	1 319	1 444	9,5
Agropecuario	1 597	787	-50,7	6 431	6 397	-0,5
Protección social	86	39	-54,7	382	307	-19,6
Educación	1 083	1 727	59,5	9 607	18 503	92,6
Cultura y deporte	1 579	47	-97,0	7 656	1 475	-80,7
Energía	31	22	-29,0	62	95	53,2
Comercio	81	1	-98,8	164	1	-99,4
Pesca	184	82	-55,4	898	1 089	21,3
Saneamiento	463	1 097	136,9	6 420	5 346	-16,7
Salud	1 320	589	-55,4	3 428	5 056	47,5
Ambiente	63	177	181,0	384	828	115,6
Transporte	378	2 133	464,3	3 901	6 725	72,4
Turismo	170	265	55,9	491	2 312	370,9
Vivienda y desarrollo	0	17	-	0	762	-
<b>TOTAL</b>	<b>7 229</b>	<b>7 301</b>	<b>1,0</b>	<b>41 143</b>	<b>50 340</b>	<b>22,4</b>

Fuente: Ministerio de Economía y Finanzas. [www.mef.gob.pe](http://www.mef.gob.pe).  
Elaboración: BCRP. Sucursal Iquitos. Departamento de Estudios Económicos.

### 3.4. Gobiernos locales

Los gastos no financieros de los gobiernos locales de Ucayali (S/. 34,5 millones) registraron un incremento de S/. 11,7 millones respecto a julio del año anterior, impulsados por la expansión tanto de los gastos de capital (S/. 10,2 millones), como de los gastos corrientes (S/. 1,4 millones), y en menor cuantía por el servicio de la deuda

(S/. 0,1 millones). Con ello, entre enero y julio, los gastos de los gobiernos locales sumaron S/. 184,3 millones, superiores en S/. 65,4 millones frente a similar periodo del año anterior. Dicha ejecución acumulada representó el 42,2 por ciento del presupuesto institucional modificado del presente año (PIM).

**CUADRO Nº 22  
GASTOS NO FINANCIEROS DE LOS GOBIERNOS LOCALES  
POR TIPO DE GASTO  
(Miles de nuevos soles)**

	JULIO		Var. % Real	ENERO – JULIO		Var. % Real
	2011	2012		2011	2012	
<b>A. GASTOS CORRIENTES</b>	<b>11 061</b>	<b>12 473</b>	<b>9,2</b>	<b>64 164</b>	<b>72 692</b>	<b>9,0</b>
-Personal y obligaciones	5 007	2 976	-42,4	29 387	16 876	-44,8
-Pensiones y prestaciones sociales	800	1 136	37,5	4 300	5 269	17,9
-Bienes y servicios	5 080	8 153	55,4	29 369	48 878	60,1
-Donaciones y transferencias	103	129	21,3	671	932	33,7
-Otros gastos corrientes	71	79	7,8	437	737	62,1
<b>B. GASTOS DE CAPITAL</b>	<b>11 455</b>	<b>21 651</b>	<b>83,0</b>	<b>52 733</b>	<b>108 068</b>	<b>97,4</b>
-Donaciones y transferencias	0	221	-	502	1 371	163,4
-Otros gastos de capital	0	0	-	0	5	-
-Inversiones no financieras	11 455	21 430	81,2	52 231	106 692	96,8
<b>C. SERVICIO DE LA DEUDA</b>	<b>279</b>	<b>408</b>	<b>41,6</b>	<b>1 968</b>	<b>3 496</b>	<b>70,6</b>
-Intereses	279	408	41,6	1 968	3 496	70,6
<b>Total (A + B + C):</b>	<b>22 795</b>	<b>34 532</b>	<b>46,7</b>	<b>118 865</b>	<b>184 256</b>	<b>49,2</b>

Fuente: Ministerio de Economía y Finanzas. [www.mef.gob.pe](http://www.mef.gob.pe).  
Elaboración: Sucursal Iquitos. Departamento de Estudios Económicos.

La inversión no financiera de los gobiernos locales en Ucayali ascendió a S/. 21,4 millones en julio 2012, superior en S/. 10,0 millones respecto a similar mes del año anterior, como resultado de la mayor ejecución de obras de infraestructura de transporte, educativa y protección social.

La inversión aumentó principalmente en transporte (S/. 5,2 millones), impulsada por la construcción y pavimentación de calles urbanas, y mantenimiento de caminos

vecinales; educación (S/. 1,3 millones), debido a construcción y mejoramiento de la infraestructura educativa; y protección social (S/. 1,3 millones), impulsada por la construcción de albergues y comedores.

En los primeros siete meses de 2012, la inversión totalizó S/. 106,7 millones, superior en S/. 54,5 millones respecto a similar periodo del año anterior, impulsada en particular por mayores obras en las funciones transporte, saneamiento y planeamiento.

**CUADRO Nº 23**  
**INVERSIÓN NO FINANCIERA DE LOS GOBIERNOS LOCALES**  
(Miles de nuevos soles)

FUNCIÓN	JULIO		Var. %	ENERO – JULIO		Var. %
	2011	2012		2011	2012	
Planeamiento	1 927	2 644	37,2	9 867	18 860	91,1
Agropecuaria	440	304	-30,9	1 565	1 827	16,7
Protección social	259	1 601	518,1	1 643	4 291	161,2
Orden público y seguridad	158	362	129,1	955	2 807	193,9
Educación	484	1 796	271,1	3 262	8 593	163,4
Cultura y deporte	377	603	59,9	2 482	3 778	52,2
Energía	495	1 094	121,0	2 935	5 163	75,9
Industria	39	0	-100,0	181	0	-100,0
Comercio	1 605	402	-75,0	3 779	2 078	-45,0
Pesca	4	2	-50,0	196	85	-56,6
Saneamiento	2 567	3 777	47,1	10 613	22 703	113,9
Salud	65	116	78,5	1 413	2 174	53,9
Ambiente	291	611	110,0	2 043	3 439	68,3
Transporte	2 159	7 344	240,2	9 371	26 765	185,6
Comunicaciones	162	0	-100,0	824	1 196	45,1
Turismo	59	0	-100,0	91	62	-31,9
Vivienda y desarrollo urbano	364	774	112,6	1 011	2 873	184,2
<b>TOTAL</b>	<b>11 455</b>	<b>21 430</b>	<b>87,1</b>	<b>52 231</b>	<b>106 694</b>	<b>104,3</b>

Fuente: Ministerio de Economía y Finanzas. [www.mef.gob.pe](http://www.mef.gob.pe)

Elaboración: BCRP. Sucursal Iquitos. Departamento de Estudios Económicos.

## IV. MONEDA Y CRÉDITO

### 4.1. Depósitos del sistema financiero

Los depósitos del sistema financiero de Ucayali, al 31 de julio de 2012, totalizaron S/. 350,2 millones, saldo superior en S/. 64,1 millones al registrado en similar mes del año anterior, cifra que representó un aumento real de 18,5 por ciento, explicado por la mayor captación de depósitos de moneda nacional en todas sus modalidades.

Los depósitos en nuevos soles registraron un incremento real de 28,9 por ciento; mientras que, en dólares se contrajeron 9,0 por ciento. En consecuencia, los primeros aumentaron su participación relativa de 72,8 por ciento en

julio 2011 a 79,1 por ciento en el presente mes; en contraparte, los depósitos en dólares la disminuyeron en 6,3 puntos porcentuales.

La liquidez de las empresas bancarias mostró un incremento real anual de 17,3 por ciento. Asimismo, éstas captaron el 87,1 por ciento del total de depósitos. La liquidez de las entidades microfinancieras no bancarias creció 27,3 por ciento, como resultado de las mayores captaciones de todas las CMAC's. La liquidez de las empresas financieras registró un incremento de 34,1 por ciento, en valores reales.

**CUADRO Nº 24  
DEPÓSITOS DEL SISTEMA FINANCIERO  
(Saldo en miles de nuevos soles)**

	JULIO		Var. % real
	2011	2012	
Empresas Bancarias	252 023	305 152	17,3
Empresas Financieras	3 951	5 473	34,1
Entidades Microfinancieras no Bancarias:	30 105	39 577	27,3
- Cajas municipales	30 105	39 577	27,3
<b>Moneda nacional</b>	<b>208 245</b>	<b>277 096</b>	<b>28,9</b>
<b>Moneda extranjera</b>	<b>77 834</b>	<b>73 106</b>	<b>-9,0</b>
Vista	101 557	143 035	36,4
Ahorro	122 442	128 185	1,4
A plazo	62 080	78 982	23,2
<b>Total</b>	<b>286 079</b>	<b>350 202</b>	<b>18,5</b>

Fuente: Superintendencia de Banca y Seguros. [www.sbs.gob.pe](http://www.sbs.gob.pe)

Elaboración: BCRP. Sucursal Iquitos. Departamento de Estudios Económicos.

La mayor participación en los depósitos la tiene los bancos Continental (37,8 por ciento), Crédito (32,3 por ciento), Scotiabank

(8,6 por ciento) y C.M.A.C Maynas (6,2 por ciento), los cuales en conjunto captan el 84,9 por ciento del total.

**CUADRO Nº 25  
PARTICIPACIÓN EN LOS DEPÓSITOS**

	JULIO 2012		
	Miles de S/.	Mes 1/	Acumulada 1/
Banco Continental	132 307	37,8	37,8
Banco de Crédito	113 177	32,3	70,1
Banco Scotiabank	30 212	8,6	78,7
C.M.A.C. Maynas	21 673	6,2	84,9
Banco Interbank	20 157	5,8	90,7
C.M.A.C. Huancayo	8 769	2,5	93,2
Banco MiBanco	8 088	2,3	95,5
C.M.A.C. Piura	7 050	2,0	97,5
Financiera CrediScotia	2 802	0,8	98,3
Financiera Confianza	2 671	0,8	99,1
C.M.A.C. Arequipa	2 085	0,6	99,7
Banco Azteca	843	0,2	99,9
Banco Financiero	324	0,1	100,0
BanBif	44	0,0	100,0
<b>Total</b>	<b>350 202</b>	<b>100,0</b>	

1/ participación porcentual.

Fuente: Superintendencia de Banca y Seguros. [www.sbs.gob.pe](http://www.sbs.gob.pe)

Elaboración: BCRP. Sucursal Iquitos. Departamento de Estudios Económicos.

## 4.2. Crédito del sistema financiero

El crédito del sistema financiero de Ucayali ascendió a S/. 995,3 millones, saldo mayor en S/. 194,1 millones al registrado en julio del año anterior, cifra que representó un crecimiento real anual de 20,3 por ciento.

El crédito en nuevos soles registró un crecimiento real anual de 21,0 por ciento; y en dólares se expandió 16,8 por ciento. Las colocaciones en nuevos soles incrementaron su participación relativa de 84,1 por ciento en julio 2011, a 84,5 por ciento en el presente mes; lo anterior, en deterioro de la

participación de los créditos en moneda extranjera, la cual registró una reducción de 0,5 puntos porcentuales.

El crédito de las empresas bancarias registró un crecimiento de 21,7 por ciento, en términos reales, como resultado de las mayores colocaciones de todos los bancos, con excepción del banco Interbank. Por su parte, los créditos otorgados por las entidades microfinancieras no bancarias crecieron 18,7 por ciento, impulsados por las mayores



colocaciones de las cajas municipales, con

excepción de la C.M.A.C. Maynas.

**CUADRO Nº 26**  
**CRÉDITO DEL SISTEMA FINANCIERO**  
**(Saldo en miles de nuevos soles)**

	JULIO		Var. % Real
	2011	2012	
Empresas Bancarias	566 804	712 494	21,7
Empresas Financieras	82 608	96 741	13,4
Entidades Microfinancieras no Bancarias	151 723	186 019	18,7
- Cajas municipales	137 479	156 160	10,0
- Cajas rurales	14 244	25 125	70,8
- Edpymes	0	4 734	-
<b>Moneda nacional</b>	<b>673 542</b>	<b>841 310</b>	<b>21,0</b>
<b>Moneda extranjera</b>	<b>127 593</b>	<b>153 944</b>	<b>16,8</b>
<b>Total</b>	<b>801 135</b>	<b>995 254</b>	<b>20,3</b>

Fuente: Superintendencia de Banca y Seguros. [www.sbs.gob.pe](http://www.sbs.gob.pe)

Elaboración: BCRP. Sucursal Iquitos. Departamento de Estudios Económicos.

La mayor participación en el total de créditos la tienen los bancos Crédito (26,5 por ciento) y Continental (25,3 por ciento), los cuales en

conjunto intermediaron el 51,8 por ciento del total; seguidos de Scotiabank (7,5 por ciento) e Interbank (6,7 por ciento).

**CUADRO Nº 27**  
**PARTICIPACIÓN EN LOS CRÉDITOS**

	JULIO 2012		
	Miles de S/.	Mes 1/	Acumulado 1/
Banco de Crédito	263 885	26,5	26,5
Banco Continental	251 367	25,3	51,8
Banco Scotiabank	75 069	7,5	59,3
Banco Interbank	66 373	6,7	66,0
Financiera CrediScotia	56 874	5,7	71,7
C.M.A.C. Piura	55 023	5,5	77,2
Banco MiBanco	47 033	4,7	81,9
C.M.A.C. Maynas	41 220	4,2	86,1
C.M.A.C. Huancayo	40 040	4,0	90,1
Financiera Confianza	33 205	3,4	93,5
C.R.A.C. Señor de Lurén	25 125	2,5	96,0
C.M.A.C. Arequipa	19 877	2,0	98,0
Banco Azteca	7 340	0,7	98,7
Financiera Efectiva	3 997	0,4	99,1
EDPYME Solidaridad	3 340	0,3	99,4
Financiera TFC	2 665	0,3	99,7
Banco Financiero	1 427	0,2	99,9
EDPYME Inversiones la Cruz	1 227	0,1	100,0
EDPYME Marcimex	167	0,0	100,0
<b>Total</b>	<b>995 254</b>	<b>100,0</b>	

1/ participación porcentual.

Fuente: Superintendencia de Banca y Seguros. [www.sbs.gob.pe](http://www.sbs.gob.pe)

Elaboración: BCRP. Sucursal Iquitos. Departamento de Estudios Económicos.

De acuerdo con la última clasificación de la Superintendencia de Banca y Seguros (SBS), por tipo de crédito; los créditos otorgados a las pequeñas empresas representan el 25,9

por ciento del total; seguidos de los créditos de consumo no revolventes con el 23,5 por ciento, y de los créditos otorgados a medianas empresas con el 22,1 por ciento.

**CUADRO Nº 28**  
**COLOCACIONES POR TIPO DE CRÉDITO 1/**  
(Saldo en miles de nuevos soles)

	JUL. 2011	JUL. 2012	Var. % Real
Consumo no revolventes	208 672	239 828	11,3
Consumo revolventes	74 739	76 157	-1,3
Corporativos	-	175	-
Grandes empresas	10 168	22 496	114,2
Hipotecario	45 122	56 734	21,8
Medianas empresas	210 151	226 282	4,3
Microempresas	98 941	136 382	33,5
Pequeñas empresas	188 920	264 439	35,5
<b>Total</b>	<b>836 713</b>	<b>1 022 494</b>	<b>18,3</b>

1/ cifras preliminares, incluyen las colocaciones del Banco de la Nación y Agrobanco, así como los créditos indirectos.

Fuente: Superintendencia de Banca y Seguros (SBS).

Elaboración: BCRP. Sucursal Iquitos. Departamento de Estudios Económicos.

Por tipo de crédito y entidad, la participación más importante de las empresas bancarias en el otorgamiento de créditos, prima en las

medianas empresas (85,0 por ciento) y; en las cajas municipales, se da en el otorgamiento de créditos a microempresas (32,8 por ciento).

**CUADRO Nº 29**  
**COLOCACIONES POR TIPO DE CRÉDITO Y ENTIDAD 1/**  
(Saldo en miles de nuevos soles)

	JULIO		Var.%	
	2011	2012	Real	
<b>Consumo no revolventes</b>	Empresas bancarias	113 519	134 516	14,7
	Cajas municipales	27 037	29 076	4,1
	Cajas rurales	217	1 061	372,9
	Edpymes	-	601	-
	Financieras	22 873	26 648	12,8
	Nación	45 026	47 927	3,1
<b>Consumo revolventes</b>	Empresas bancarias	69 574	68 718	-4,4
	Cajas municipales	34	20	-41,9
	Edpymes	-	1 176	-
Financieras	5 132	6 243	17,8	
<b>Corporativos</b>	Empresas bancarias	-	175	-
<b>Grandes empresas</b>	Empresas bancarias	10 168	22 496	114,2
	Empresas bancarias	42 048	53 933	21,4
<b>Hipotecario</b>	Cajas municipales	3 033	3 689	17,8
	Cajas rurales	-	134	-
	Financieras	40	60	43,7
<b>Medianas empresas</b>	Empresas bancarias	178 988	192 329	4,1
	Cajas municipales	30 434	31 064	-1,2
	Cajas rurales	397	1 411	244,0
	Financieras	332	394	15,2
<b>Microempresas</b>	Empresas bancarias	28 826	39 381	32,3
	Cajas municipales	36 040	44 764	20,3
	Cajas rurales	5 283	9 554	75,1
	Edpymes	-	2 052	-
	Financieras	28 791	33 025	11,1
	AgroBanco	-	7 606	-
<b>Pequeñas empresas</b>	Empresas bancarias	118 051	168 373	38,1
	Cajas municipales	41 066	47 389	11,7
	Cajas rurales	8 343	12 965	50,5
	Edpymes	-	831	-
	Financieras	21 460	26 350	18,9
	AgroBanco	-	8 532	-

1/ cifras preliminares, incluyen las colocaciones del Banco de la Nación y Agrobanco, así como los créditos indirectos.

Fuente: Superintendencia de Banca y Seguros (SBS).

Elaboración: BCRP. Sucursal Iquitos. Departamento de Estudios Económicos.

La cartera atrasada del sistema financiero representó el 3,5 por ciento de las colocaciones brutas totales, mayor en 0,2

puntos porcentuales respecto a julio del año anterior. La morosidad en nuevos soles fue de 3,3 por ciento y la de dólares, 5,1 por ciento.

**CUADRO Nº 30**  
**MOROSIDAD DEL SISTEMA FINANCIERO 1/**  
**(En porcentaje de los créditos brutos)**

	JULIO		Var. Pts.
	2011	2012	
Empresas Bancarias	2,3	2,8	0,5
Empresas Financieras	4,0	4,0	0,0
Entidades Microfinancieras no Bancarias:	6,7	6,1	-0,6
-Cajas municipales	6,7	6,4	-0,3
-Cajas rurales	6,5	3,9	-2,6
-Edpymes	-	5,5	5,5
<b>Moneda nacional</b>	<b>3,8</b>	<b>3,3</b>	<b>-0,5</b>
<b>Moneda extranjera</b>	<b>0,8</b>	<b>5,1</b>	<b>4,3</b>
<b>Total</b>	<b>3,3</b>	<b>3,5</b>	<b>0,2</b>

1/ Cartera pesada = (créditos vencidos + créditos en cobranza judicial) / créditos brutos.

Fuente: Instituciones del Sistema Financiero de Ucayali.

Elaboración: BCRP. Sucursal Iquitos. Departamento de Estudios Económicos.

## **INFORMACIÓN ESTADÍSTICA**

Anexo Nº 01

UCAYALI: PRODUCCIÓN AGROPECUARIA 1/  
(T.M.)

	2011							2012							
	Jul.	Ago.	Set.	Oct.	Nov.	Dic.	Ene.-Dic.	Ene.	Feb.	Mar.	Abr.	May.	Jun.	Jul.	
<b>TOTAL AGRÍCOLA</b>	<b>29 315</b>	<b>39 483</b>	<b>48 736</b>	<b>46 092</b>	<b>47 385</b>	<b>58 678</b>	<b>557 921</b>	<b>69 400</b>	<b>67 684</b>	<b>67 406</b>	<b>64 122</b>	<b>62 785</b>	<b>57 860</b>	<b>58 153</b>	<b>TOTAL AGRÍCOLA</b>
Arroz cáscara	459	3 905	6 536	2 101	1 308	2 155	25 019	2 440	2 504	1 815	1 445	1 292	395	452	Arroz cáscara
Plátano	14 600	14 838	15 170	15 751	17 091	19 246	210 744	24 284	26 367	27 817	27 021	27 924	27 004	26 874	Plátano
Yuca	2 958	3 107	2 217	3 665	4 492	8 084	59 760	10 163	7 800	11 073	10 608	10 312	10 219	12 252	Yuca
Naranja	740	795	690	646	661	690	9 853	798	997	971	1 028	1 207	1 109	781	Naranja
Papaya	1 822	2 112	2 165	2 423	2 061	2 220	26 272	2 618	2 684	2 907	2 548	2 762	2 573	2 428	Papaya
Piña	336	235	724	1 023	1 192	1 227	7 206	525	521	480	399	423	415	407	Piña
Caña de azúcar	1 869	1 740	1 778	1 721	1 864	2 157	25 540	2 151	2 294	2 264	2 192	2 288	2 334	2 067	Caña de azúcar
Maíz amarillo duro	0	302	2 984	2 914	1 149	3 077	18 355	4 831	4 126	2 034	1 619	1 188	1 298	223	Maíz amarillo duro
Palma aceitera	3 155	5 840	6 330	8 136	9 459	8 019	74 660	8 884	7 953	6 585	7 754	7 645	6 689	6 478	Palma aceitera
Aguaje	198	304	638	956	1 239	1 649	10 035	1 223	1 388	1 297	812	335	210	173	Aguaje
Camu camu	27	10	26	33	55	167	1 417	180	270	268	235	214	104	41	Camu camu
Pijuayo fruto	0	0	0	393	563	822	8 189	2 011	1 909	1 632	951	404	0	0	Pijuayo fruto
Pijuayo palmito	52	47	42	50	52	61	704	120	141	131	111	111	87	82	Pijuayo palmito
Otros agrícolas															Otros agrícolas
Cacao	123	129	140	157	211	243	1 598	102	131	163	173	181	219	209	Cacao
Café	342	316	265	275	297	383	2 963	96	157	208	237	262	325	421	Café
Algodón	0	30	47	45	24	0	146	0	0	0	0	0	0	0	Algodón
Cocona	115	106	112	113	127	160	1 569	214	239	197	154	148	174	166	Cocona
Maíz choclo	0	0	0	0	0	0	0	0	0	0	0	0	0	0	Maíz choclo
Melón	0	846	1 185	432	50	0	2 513	0	0	0	0	0	0	662	Melón
Pepino	8	183	270	112	0	6	579	5	10	0	0	0	18	131	Pepino
Ungurahui	154	110	19	22	115	316	2 856	534	581	575	451	379	261	180	Ungurahui
Resto agrícola	2 357	4 528	7 398	5 124	5 375	7 996	67 943	8 221	7 612	6 989	6 384	5 710	4 426	4 126	Resto agrícola
<b>TOTAL PECUARIO</b>	<b>1 848</b>	<b>1 818</b>	<b>1 984</b>	<b>2 005</b>	<b>2 061</b>	<b>2 167</b>	<b>23 014</b>	<b>2 028</b>	<b>1 910</b>	<b>2 034</b>	<b>2 140</b>	<b>2 354</b>	<b>2 246</b>	<b>2 029</b>	<b>TOTAL PECUARIO</b>
Carne de ave	889	887	1 013	1 036	1 085	1 212	11 728	1 112	990	1 072	1 210	1 344	1 253	1 061	Carne de ave
Carne de porcino	90	96	97	96	96	104	1 089	89	87	86	91	94	94	94	Carne de porcino
Carne de vacuno	138	140	140	144	145	139	1 622	127	120	117	128	135	132	128	Carne de vacuno
Carne de ovino	2	2	2	2	2	2	26	2	2	2	2	2	2	2	Carne de ovino
Leche	437	411	424	413	423	424	5 075	409	394	423	424	437	428	432	Leche
Huevos	292	282	308	314	310	286	3 474	289	317	334	285	342	337	312	Huevos

1/ cifras preliminares.

Fuente: Dirección Regional Agraria de Ucayali - MINAG.

Elaboración: BCRP. Sucursal Iquitos. Departamento de Estudios Económicos.

Anexo Nº 02

UCAYALI: SIEMBRAS AGRÍCOLAS POR CAMPAÑA 1/  
(Has.)

	2010-2011		CAMPAÑA 2011-2012													
	Jul.	Total	Ago.	Set.	Oct.	Nov.	Dic.	Ene.	Feb.	Mar.	Abr.	May.	Jun.	Jul.		
<b>TOTAL SIEMBRAS</b>	<b>2 128</b>	<b>38 913</b>	<b>3 571</b>	<b>5 899</b>	<b>4 796</b>	<b>3 751</b>	<b>3 168</b>	<b>3 157</b>	<b>2 215</b>	<b>3 249</b>	<b>2 849</b>	<b>6 844</b>	<b>4 245</b>	<b>2 937</b>	<b>TOTAL SIEMBRAS</b>	
Arroz cáscara	467	10 584	1 003	1 282	1 221	930	675	878	215	163	286	1 576	747	437	Arroz cáscara	
Plátano	268	990	189	227	251	312	226	316	329	417	247	309	376	429	Plátano	
Yuca	464	7 925	862	651	686	740	839	771	322	479	521	1 001	792	679	Yuca	
Naranja	1	66	0	0	0	6	5	48	15	63	5	28	18	11	Naranja	
Papaya	6	300	0	43	32	26	36	27	271	101	114	117	64	82	Papaya	
Piña	12	198	13	3	15	17	11	10	6	28	30	57	25	12	Piña	
Caña de azúcar	12	163	30	33	55	58	45	18	54	128	127	121	76	88	Caña de azúcar	
Maíz amarillo duro	489	10 102	1 348	2 307	1 903	1 015	861	563	597	112	391	1 537	832	432	Maíz amarillo duro	
Palma aceitera	0	2 013	0	0	55	60	0	80	80	990	191	33	9	205	Palma aceitera	
Aguaje	4	45	0	12	11	36	23	16	38	47	15	13	10	7	Aguaje	
Camu camu	0	242	0	0	7	7	0	0	0	5	0	0	10	0	Camu camu	
Pijuayo fruto	0	0	0	0	0	1	0	14	5	76	3	10	2	67	Pijuayo fruto	
Pijuayo palmito	0	2	0	0	0	2	0	0	0	0	0	0	3	2	Pijuayo palmito	
Otros agrícolas															Otros agrícolas	
Cacao	67	479	42	645	245	253	242	96	141	293	247	123	86	54	Cacao	
Café	32	129	30	242	28	27	23	157	20	10	44	49	21	20	Café	
Algodón	0	1 615	0	0	0	0	0	0	0	5	0	0	0	0	Algodón	
Cocona	6	145	2	13	1	34	21	5	1	21	10	49	32	16	Cocona	
Maíz choclo	0	0	0	0	0	0	0	0	0	0	0	0	0	0	Maíz choclo	
Melón	15	106	0	0	0	0	0	0	0	0	29	44	29	5	Melón	
Pepino	19	103	2	2	0	0	0	0	0	4	26	38	24	6	Pepino	
Ungurahui	0	8	7	0	0	7	3	11	7	10	7	4	5	1	Ungurahui	
Resto agrícola	266	3 698	43	439	286	220	158	147	114	297	556	1 735	1 084	384	Resto agrícola	

1/ cifras preliminares.

Fuente: Dirección Regional Agraria de Ucayali.

Elaboración: BCRP. Sucursal Iquitos. Departamento de Estudios Económicos.

Anexo Nº 03

UCAYALI: COSECHAS AGRÍCOLAS 1/

(Has.)

	2011							2012							
	Jul.	Ago.	Set.	Oct.	Nov.	Dic.	Ene.-Dic.	Ene.	Feb.	Mar.	Abr.	May.	Jun.	Jul.	
<b>TOTAL COSECHAS</b>	<b>372</b>	<b>2 084</b>	<b>4 919</b>	<b>2 986</b>	<b>1 452</b>	<b>38 895</b>	<b>60 932</b>	<b>4 285</b>	<b>3 707</b>	<b>2 629</b>	<b>2 211</b>	<b>1 966</b>	<b>1 608</b>	<b>1 391</b>	<b>TOTAL COSECHAS</b>
Arroz cáscara	132	1 195	1 955	699	467	1 001	9 519	1 224	1 224	900	715	625	194	196	Arroz cáscara
Plátano	0	0	0	0	0	12 387	12 387	0	0	0	0	0	0	0	Plátano
Yuca	198	210	152	250	308	556	4 047	697	536	760	724	706	706	856	Yuca
Naranja	0	0	0	0	0	818	818	0	0	0	0	0	0	0	Naranja
Papaya	0	0	0	0	0	1 510	1 510	0	0	0	0	0	0	0	Papaya
Piña	0	0	0	0	0	346	346	0	0	0	0	0	0	0	Piña
Caña de azúcar	0	0	0	0	0	752	752	0	0	0	0	0	0	0	Caña de azúcar
Maíz amarillo duro	0	138	1 121	1 125	489	1 348	7 836	2 307	1 903	937	747	555	592	112	Maíz amarillo duro
Palma aceitera	0	0	0	0	0	6 720	6 720	0	0	0	0	0	0	0	Palma aceitera
Aguaje	0	0	0	0	0	1 433	1 433	0	0	0	0	0	0	0	Aguaje
Camu camu	0	0	0	0	0	573	573	0	0	0	0	0	0	0	Camu camu
Pijuayo fruto	0	0	0	0	0	665	665	0	0	0	0	0	0	0	Pijuayo fruto
Pijuayo palmito	0	0	0	0	0	79	79	0	0	0	0	0	0	0	Pijuayo palmito
Otros agrícolas															Otros agrícolas
Cacao	0	0	0	0	0	1 854	1 854	0	0	0	0	0	0	0	Cacao
Café	0	0	0	0	0	1 975	1 975	0	0	0	0	0	0	0	Café
Algodón	0	0	0	0	0	0	0	0	0	0	0	0	0	0	Algodón
Cocona	0	0	0	0	0	222	222	0	0	0	0	0	0	0	Cocona
Maíz choclo	0	0	0	0	0	0	0	0	0	0	0	0	0	0	Maíz choclo
Melón	0	37	49	18	2	0	106	0	0	0	0	0	0	27	Melón
Pepino	1	32	49	21	0	1	104	1	2	0	0	0	3	24	Pepino
Ungurahui	0	0	0	0	0	408	408	0	0	0	0	0	0	0	Ungurahui
Resto agrícola	41	472	1 593	873	186	6 247	9 578	56	42	32	25	80	113	176	Resto agrícola

1/ cifras preliminares.

Fuente: Dirección Regional Agraria de Ucayali.

Elaboración: BCRP. Sucursal Iquitos. Departamento de Estudios Económicos.

Anexo Nº 04

UCAYALI: PRODUCCIÓN PESQUERA

(T.M.)

	2011							2012							
	Jul.	Ago.	Set.	Oct.	Nov.	Dic.	Ene.-Dic.	Ene.	Feb.	Mar.	Abr.	May.	Jun.	Jul.	
<b>DESEMBARQUE TOTAL 1/</b>	<b>801</b>	<b>889</b>	<b>707</b>	<b>490</b>	<b>357</b>	<b>195</b>	<b>5 483</b>	<b>237</b>	<b>230</b>	<b>444</b>	<b>126</b>	<b>354</b>	<b>540</b>	<b>474</b>	<b>DESEMBARQUE TOTAL 1/</b>
Fresco	573	691	608	437	312	144	4 446	159	147	329	57	196	267	372	Fresco
Seco-salado	228	198	99	53	45	51	1 037	78	83	115	69	158	273	102	Seco-salado
<b>DESEMBARQUE TOTAL 2/</b>	<b>801</b>	<b>889</b>	<b>707</b>	<b>490</b>	<b>357</b>	<b>195</b>	<b>5 483</b>	<b>237</b>	<b>230</b>	<b>444</b>	<b>126</b>	<b>354</b>	<b>540</b>	<b>474</b>	<b>DESEMBARQUE TOTAL 2/</b>
Acarahuazú	3	5	4	2	2	1	28	2	1	1	1	4	4	2	Acarahuazú
Achacubo	0	0	0	0	0	0	0	1	1	0	0	0	1	0	Achacubo
Arahua	2	2	1	1	1	1	10	1	0	0	0	3	2	1	Arahua
Boquichico	250	246	117	78	16	13	1 271	23	64	337	37	57	145	201	Boquichico
Chiu Chiu	4	7	7	18	38	12	181	8	9	0	3	1	0	0	Chiu Chiu
Doncella	59	56	11	8	7	5	238	6	8	8	16	48	95	38	Doncella
Dorado	7	10	1	1	1	1	33	1	2	0	0	4	34	2	Dorado
Gamitana	4	2	1	0	1	0	17	2	2	1	1	2	3	1	Gamitana
Lisa	34	49	53	11	8	4	233	9	9	17	7	8	8	14	Lisa
LLambina	2	4	8	45	58	40	370	71	33	7	5	3	0	1	LLambina
Llausa	45	14	2	2	0	2	95	4	3	2	3	19	27	7	Llausa
Maparate	2	6	11	12	23	15	116	10	9	1	5	3	1	3	Maparate
Mota	57	43	26	24	15	20	299	19	13	7	4	27	46	13	Mota
Paco	2	2	0	1	1	0	17	2	1	1	2	4	7	3	Paco
Paiche	6	4	0	0	0	0	22	0	0	2	2	5	7	3	Paiche
Palometa	63	115	42	3	4	2	353	4	3	4	11	49	61	41	Palometa
Sardina	64	67	56	46	48	22	429	4	1	0	1	33	21	14	Sardina
Torre	0	1	0	1	0	0	5	1	1	1	0	1	1	1	Torre
Tucunará	2	4	3	1	2	2	24	4	2	2	1	1	2	2	Tucunará
Turushuqui	5	3	1	0	4	4	26	1	2	3	1	1	8	0	Turushuqui
Yulilla	0	0	1	3	4	3	35	12	6	2	1	0	0	0	Yulilla
Otras especies	190	249	362	233	124	48	1 681	52	60	48	25	81	67	127	Otras especies
<b>PECES ORNAMENTALES (unidades)</b>	<b>41 769</b>	<b>123 794</b>	<b>82 465</b>	<b>78 925</b>	<b>60 558</b>	<b>46 635</b>	<b>687 374</b>	<b>32 038</b>	<b>71 830</b>	<b>43 965</b>	<b>120 227</b>	<b>93 572</b>	<b>101 710</b>	<b>119 311</b>	<b>PECES ORNAMENTALES (unidades)</b>

1/ Por estado de conservación.

2/ Por tipo de especie.

Fuente: Dirección Regional de la Producción de Ucayali.

Elaboración: BCRP. Sucursal Iquitos. Departamento de Estudios Económicos.



Anexo Nº 05

UCAYALI: PRODUCCIÓN DE MADERA ROLLIZA  
(Metros cúbicos)

	2011							2012							
	Jul.	Ago.	Set.	Oct.	Nov.	Dic.	Ene.-Dic.	Ene.	Feb.	Mar.	Abr.	May.	Jun.	Jul.	
<b>Especies de madera</b>															<b>Especies de madera</b>
Aguano masha	520	690	709	592	236	124	3 361	0	294	66	135	245	300	760	Aguano masha
Bolaina blanca	2 927	743	106	140	0	0	20 444	0	300	1 629	251	1 114	415	981	Bolaina blanca
Caoba	0	0	0	0	0	0	61	0	0	0	73	58	0	0	Caoba
Capirona	1 563	451	220	79	337	145	9 322	796	608	312	342	90	14	115	Capirona
Cachimbo	2 741	2 250	3 123	2 207	721	672	16 246	4 946	1 621	1 284	70	332	405	2 737	Cachimbo
Catahua	386	379	1 211	1 554	1 938	1 426	11 192	1 828	408	1 263	1 989	760	203	0	Catahua
Cedro	0	0	0	0	52	0	319	67	0	81	52	33	34	0	Cedro
Copaiba	1 619	1 874	1 731	592	1 505	886	11 128	2 940	713	2 014	624	130	285	1 057	Copaiba
Cumala	5 677	2 240	666	400	386	873	45 814	2 683	603	273	1 464	32	321	472	Cumala
Estoraque	101	155	112	124	129	466	1 972	870	320	98	60	30	29	202	Estoraque
Huayruro	1 101	1 454	1 731	806	647	1 843	9 735	1 855	835	554	393	342	18	2 396	Huayruro
Huimba negra	411	436	281	116	546	137	3 140	429	506	323	195	370	392	200	Huimba negra
Ishpingo	19	8	7	74	98	28	551	120	0	136	100	60	0	0	Ishpingo
Lagarto caspi	0	0	0	0	0	0	0	0	0	0	0	0	0	0	Lagarto caspi
Lupuna blanca	1 429	975	2 175	1 262	1 069	1 183	13 103	2 097	527	846	1 664	369	254	169	Lupuna blanca
Moena	1 529	150	0	69	25	60	3 227	627	451	301	94	123	77	213	Moena
Panguana	468	135	47	50	157	90	1 137	0	8	160	27	20	30	89	Panguana
Pashaco	265	83	82	335	287	0	2 249	660	617	445	458	265	431	264	Pashaco
Pumaquiro	100	173	51	142	0	6	1 219	26	90	198	71	37	0	105	Pumaquiro
Quinilla	185	251	472	602	469	335	2 966	228	653	208	553	51	105	402	Quinilla
Requia	0	400	20	50	0	0	520	95	50	0	0	50	0	50	Requia
Shihuahuaco	1 153	1 881	3 383	2 699	1 629	1 921	21 970	2 864	1 316	979	487	223	38	721	Shihuahuaco
Tornillo	875	830	524	858	1 258	0	9 916	5 492	787	2 999	329	316	360	1 412	Tornillo
Utucuro	0	0	65	65	0	0	130	0	0	0	0	2	0	20	Utucuro
Yacushapana	142	330	130	408	775	325	2 540	175	327	8	0	80	366	188	Yacushapana
Otros	1 639	1 253	1 617	646	1 615	3 359	13 734	2 411	1 720	1 531	584	1 162	1 156	2 662	Otros
<b>TOTAL</b>	<b>24 850</b>	<b>17 141</b>	<b>18 463</b>	<b>13 870</b>	<b>13 879</b>	<b>13 879</b>	<b>205 996</b>	<b>31 209</b>	<b>12 754</b>	<b>15 708</b>	<b>10 015</b>	<b>6 294</b>	<b>5 233</b>	<b>15 215</b>	<b>TOTAL</b>

Fuente: Gobierno Regional de Ucayali- Dirección Ejecutiva Forestal, Flora y Fauna Silvestre.

Elaboración: BCRP. Sucursal Iquitos. Departamento de Estudios Económicos.

Anexo Nº 06

UCAYALI: PRODUCCIÓN DE MADERA ASERRADA  
(Metros cúbicos)

	2011							2012							
	Jul.	Ago.	Set.	Oct.	Nov.	Dic.	Ene.-Dic.	Ene.	Feb.	Mar.	Abr.	May.	Jun.	Jul.	
<b>Especies de madera</b>															<b>Especies de madera</b>
Aguano masha	135	392	384	189	330	142	1 956	108	144	106	165	185	242	369	Aguano masha
Caoba	0	38	0	0	0	0	38	0	0	0	68	58	0	0	Caoba
Capirona	788	5 707	1 302	303	50	59	13 617	198	151	370	119	173	116	239	Capirona
Cachimbo	731	2 600	4 179	4 448	4 124	723	24 619	1 144	1 311	707	1 255	1 097	569	548	Cachimbo
Catahua	381	1 668	925	1 059	588	1 123	9 676	815	1 164	580	1 064	687	753	559	Catahua
Cedro	51	98	29	11	0	8	440	47	25	27	4	34	43	39	Cedro
Copaiba	358	2 960	1 236	737	1 123	125	9 831	747	681	610	350	448	358	633	Copaiba
Cumala	5 873	3 513	2 490	1 491	747	847	37 452	936	533	541	1 551	1 191	529	436	Cumala
Estoraque	82	426	212	203	134	46	1 841	238	245	152	46	54	54	180	Estoraque
Huayruro	227	995	1 353	1 183	1 613	812	9 229	1 039	653	612	426	325	264	290	Huayruro
Huimba	226	671	279	120	196	116	2 278	186	283	123	150	151	133	120	Huimba
Ishpingo	16	131	37	55	26	0	740	60	49	86	24	64	29	24	Ishpingo
Lagarto caspi	0	24	0	0	4	0	33	3	0	0	0	0	0	0	Lagarto caspi
Lupuna	15	403	106	122	101	0	4 589	103	70	137	113	154	65	92	Lupuna
Marupa	147	247	211	159	236	162	1 566	127	56	81	22	12	105	29	Marupa
Moena	246	1 179	762	465	514	20	4 466	175	255	366	224	582	202	369	Moena
Pashaco	62	602	215	201	188	114	2 349	37	109	222	369	269	362	131	Pashaco
Pumaquiro	109	192	148	36	148	11	1 123	40	53	68	96	104	73	15	Pumaquiro
Quinilla	83	784	68	206	211	215	2 105	200	98	105	65	69	56	133	Quinilla
Requia	0	10	33	320	59	81	583	16	12	40	27	16	0	57	Requia
Shihuahuaco	1 133	4 723	2 119	1 800	1 891	1 080	23 295	1 374	1 558	837	842	1 117	782	670	Shihuahuaco
Tornillo	505	1 740	2 132	3 199	3 500	765	16 843	1 427	1 196	1 378	630	997	1 204	982	Tornillo
Utucuro	5	476	0	14	42	96	777	8	3	60	18	4	2	0	Utucuro
Yacushapana	64	321	145	34	115	239	1 110	492	201	117	146	136	157	211	Yacushapana
Otros	2 877	6 597	4 214	1 325	1 629	10 785	40 632	620	795	1 579	1 202	1 127	1 565	1 979	Otros
<b>TOTAL</b>	<b>14 114</b>	<b>36 497</b>	<b>22 579</b>	<b>17 680</b>	<b>17 569</b>	<b>17 569</b>	<b>211 188</b>	<b>10 140</b>	<b>9 645</b>	<b>8 904</b>	<b>8 976</b>	<b>9 054</b>	<b>7 663</b>	<b>8 105</b>	<b>TOTAL</b>

Fuente: Gobierno Regional de Ucayali- Dirección Ejecutiva Forestal, Flora y Fauna Silvestre.

Elaboración: BCRP. Sucursal Iquitos. Departamento de Estudios Económicos.

Anexo Nº 07

UCAYALI: PRODUCCIÓN DE HIDROCARBUROS LÍQUIDOS Y GAS

	2011							2012							
	Jul.	Ago.	Set.	Oct.	Nov.	Dic.	Ene.-Dic.	Ene.	Feb.	Mar.	Abr.	May.	Jun.	Jul.	
<b>PETROLEO Y LGN 1/</b>	<b>73</b>	<b>66</b>	<b>78</b>	<b>81</b>	<b>77</b>	<b>77</b>	<b>900</b>	<b>78</b>	<b>76</b>	<b>82</b>	<b>79</b>	<b>82</b>	<b>82</b>	<b>86</b>	<b>PETROLEO Y LGN 1/</b>
*Lote 31-C (LGN)	73	66	78	81	77	77	900	78	76	82	79	82	82	86	*Lote 31-C (LGN)
<b>GAS NATURAL 2/</b>	<b>450</b>	<b>682</b>	<b>803</b>	<b>811</b>	<b>608</b>	<b>581</b>	<b>6 545</b>	<b>428</b>	<b>394</b>	<b>748</b>	<b>610</b>	<b>801</b>	<b>1 445</b>	<b>1 432</b>	<b>GAS NATURAL 2/</b>
*Lote 31-C	450	682	803	811	608	581	6 545	428	394	748	610	801	1 445	1 432	*Lote 31-C

1/ Miles de barriles.

2/ Millones de pies cúbicos.

Fuente: Perú-Petro S.A.

Elaboración: BCRP. Sucursal Iquitos. Departamento de Estudios Económicos.

Anexo Nº 08

UCAYALI: ÍNDICE DE VOLUMEN FÍSICO DE LA PRODUCCIÓN INDUSTRIAL DE PUCALLPA 1/

C I I U	2011							2012							C I I U
	Jul.	Ago.	Set.	Oct.	Nov.	Dic.	Ene.-Dic.	Ene.	Feb.	Mar.	Abr.	May.	Jun.	Jul.	
<b>MANUFACTURA PRIMARIA</b>	<b>566.3</b>	<b>575.7</b>	<b>456.3</b>	<b>609.1</b>	<b>565.5</b>	<b>574.6</b>	<b>537.1</b>	<b>602.7</b>	<b>545.4</b>	<b>503.5</b>	<b>531.9</b>	<b>613.6</b>	<b>470.0</b>	<b>587.1</b>	<b>MANUFACTURA PRIMARIA</b>
2320 -Refinación de petróleo	566.3	575.7	456.3	609.1	565.5	574.6	537.1	602.7	545.4	503.5	531.9	613.6	470.0	587.0	2320 -Refinación de petróleo
<b>MANUFACTURA NO PRIMARIA</b>	<b>131.3</b>	<b>200.5</b>	<b>160.4</b>	<b>143.6</b>	<b>142.6</b>	<b>150.2</b>	<b>140.6</b>	<b>137.0</b>	<b>108.7</b>	<b>114.4</b>	<b>115.7</b>	<b>132.5</b>	<b>119.3</b>	<b>130.6</b>	<b>MANUFACTURA NO PRIMARIA</b>
1553 -Bebidas malteadas	181.5	192.2	187.5	187.8	188.3	208.7	179.5	207.2	154.9	169.9	172.6	206.9	185.3	208.0	1553 -Bebidas malteadas
1554 -Bebidas gaseosas	152.1	156.6	146.1	100.3	103.4	113.0	125.0	168.7	121.4	132.8	151.7	160.6	151.0	167.2	1554 -Bebidas gaseosas
2010 -Madera aserrada	84.8	219.3	135.7	106.2	105.6	105.8	105.8	60.9	58.0	53.5	53.9	54.4	46.1	48.7	2010 -Madera aserrada
2899 -Láminas galvanizadas	55.8	147.3	170.1	162.9	119.1	61.6	133.6	176.9	161.3	169.3	127.3	152.3	176.7	143.0	2899 -Láminas galvanizadas
<b>TOTAL</b>	<b>173.5</b>	<b>236.8</b>	<b>189.1</b>	<b>188.7</b>	<b>183.6</b>	<b>191.3</b>	<b>179.0</b>	<b>182.1</b>	<b>151.0</b>	<b>152.1</b>	<b>156.0</b>	<b>179.1</b>	<b>153.3</b>	<b>174.8</b>	<b>TOTAL</b>

1/ cifras preliminares

Fuente: Dirección Regional de la Producción de Ucayali - Encuesta a Empresas Industriales.

Elaboración: BCRP. Sucursal Iquitos. Departamento de Estudios Económicos.

Anexo Nº 09

UCAYALI: ÍNDICE DE VOLUMEN FÍSICO DE LA PRODUCCIÓN INDUSTRIAL DE PUCALLPA 1/  
(Variación Porcentual)

C I I U	2011/2010							2012/2011							C I I U
	Jul.	Ago.	Set.	Oct.	Nov.	Dic.	Ene.-Dic.	Ene.	Feb.	Mar.	Abr.	May.	Jun.	Jul.	
<b>MANUFACTURA PRIMARIA</b>	<b>19.1</b>	<b>17.7</b>	<b>8.1</b>	<b>34.9</b>	<b>32.2</b>	<b>15.1</b>	<b>17.7</b>	<b>11.9</b>	<b>26.6</b>	<b>7.8</b>	<b>4.7</b>	<b>16.9</b>	<b>-25.2</b>	<b>3.7</b>	<b>MANUFACTURA PRIMARIA</b>
2320 -Refinación de petróleo	19.1	17.7	8.1	34.9	32.2	15.1	17.7	11.9	26.6	7.8	4.7	16.9	-25.2	3.7	2320 -Refinación de petróleo
<b>MANUFACTURA NO PRIMARIA</b>	<b>30.1</b>	<b>78.7</b>	<b>57.9</b>	<b>10.8</b>	<b>19.7</b>	<b>30.5</b>	<b>28.5</b>	<b>14.6</b>	<b>-4.0</b>	<b>-6.0</b>	<b>0.7</b>	<b>-10.6</b>	<b>-15.3</b>	<b>-0.5</b>	<b>MANUFACTURA NO PRIMARIA</b>
1553 -Bebidas malteadas	20.4	8.2	25.1	3.2	7.7	20.0	9.6	30.3	-5.5	-2.6	31.2	13.4	-5.5	14.6	1553 -Bebidas malteadas
1554 -Bebidas gaseosas	20.0	26.8	12.0	-30.5	-20.3	-16.0	1.2	38.7	137.1	39.2	2.2	4.6	-4.3	9.9	1554 -Bebidas gaseosas
2010 -Madera aserrada	100.5	448.3	199.6	34.3	56.9	104.2	104.3	-21.3	-18.8	-31.7	-40.8	-50.8	-44.5	-42.6	2010 -Madera aserrada
2899 -Láminas galvanizadas	-70.1	-29.4	1.0	70.9	84.4	-61.1	-7.9	5.4	12.0	145.4	-13.5	-23.5	11.3	156.3	2899 -Láminas galvanizadas
<b>TOTAL</b>	<b>26.5</b>	<b>59.1</b>	<b>42.5</b>	<b>17.4</b>	<b>23.2</b>	<b>25.6</b>	<b>25.1</b>	<b>13.7</b>	<b>4.9</b>	<b>-1.9</b>	<b>2.0</b>	<b>-3.0</b>	<b>-18.5</b>	<b>0.7</b>	<b>TOTAL</b>

1/ cifras preliminares

Fuente: Dirección Regional de la Producción de Ucayali - Encuesta a Empresas Industriales.

Elaboración: BCRP. Sucursal Iquitos. Departamento de Estudios Económicos.

Anexo Nº 10

UCAYALI: PRODUCCIÓN DE ELÉCTRICIDAD Y AGUA

ELECTRICIDAD (MW)	2011							2012							ELECTRICIDAD (MW)
	Jul.	Ago.	Set.	Oct.	Nov.	Dic.	Ene.-Dic.	Ene.	Feb.	Mar.	Abr.	May.	Jun.	Jul.	
<b>PRODUCCIÓN</b>	<b>33 820</b>	<b>54 533</b>	<b>64 554</b>	<b>67 129</b>	<b>46 747</b>	<b>46 033</b>	<b>508 425</b>	<b>33 420</b>	<b>30 263</b>	<b>56 020</b>	<b>45 895</b>	<b>61 802</b>	<b>122 717</b>	<b>120 994</b>	<b>PRODUCCIÓN</b>
<b>Compras de electricidad *</b>	<b>129 386</b>	<b>149 090</b>	<b>168 920</b>	<b>188 933</b>	<b>209 041</b>	<b>229 006</b>	<b>1456 861</b>	<b>20 043</b>	<b>38 145</b>	<b>58 115</b>	<b>77 392</b>	<b>98 213</b>	<b>19 790</b>	<b>20 056</b>	<b>Compras de electricidad *</b>
AGUA (M <sup>3</sup> )	2011							2012							AGUA (M <sup>3</sup> )
	Jul.	Ago.	Set.	Oct.	Nov.	Dic.	Ene.-Dic.	Ene.	Feb.	Mar.	Abr.	May.	Jun.	Jul.	
<b>PRODUCCION EMAPACOP S.A.</b>	<b>917 806</b>	<b>945 481</b>	<b>946 832</b>	<b>970 319</b>	<b>942 582</b>	<b>942 158</b>	<b>11 077 997</b>	<b>947 619</b>	<b>924 792</b>	<b>1 045 415</b>	<b>973 616</b>	<b>974 893</b>	<b>963 745</b>	<b>982 857</b>	<b>PRODUCCION EMAPACOP S.A.</b>

\* De Electro Ucayali

Fuente: MINEM y EMAPACOP S.A

Elaboración: BCRP. Sucursal Iquitos. Departamento de Estudios Económicos.

Anexo Nº 11

UCAYALI: ARRIBOS Y PERNOCACIONES A LOS ESTABLECIMIENTOS DE HOSPEDAJE 1/

(Número)

	2011							2012							
	Jul.	Ago.	Set.	Oct.	Nov.	Dic.	Ene.-Dic.	Ene.	Feb.	Mar.	Abr.	May.	Jun.	Jul.	
<b>ARRIBOS</b>	<b>16 668</b>	<b>14 155</b>	<b>14 160</b>	<b>16 173</b>	<b>15 179</b>	<b>15 454</b>	<b>176 545</b>	<b>14 875</b>	<b>14 427</b>	<b>15 957</b>	<b>15 688</b>	<b>16 226</b>	<b>16 391</b>	<b>17 213</b>	<b>ARRIBOS</b>
Nacionales	16 198	13 789	13 805	15 750	14 724	15 161	171 698	14 471	14 067	15 538	15 229	15 744	15 960	16 635	Nacionales
Extranjeros	470	366	355	423	455	293	4 847	404	360	419	459	482	431	578	Extranjeros
<b>PERNOCTACIONES</b>	<b>35 439</b>	<b>27 877</b>	<b>30 383</b>	<b>32 096</b>	<b>32 777</b>	<b>31 541</b>	<b>360 731</b>	<b>29 334</b>	<b>26 668</b>	<b>33 073</b>	<b>31 269</b>	<b>33 111</b>	<b>32 625</b>	<b>36 116</b>	<b>PERNOCTACIONES</b>
Nacionales	34 138	26 988	29 439	30 945	31 681	30 649	347 441	28 192	25 795	31 951	30 132	31 725	31 569	34 400	Nacionales
Extranjeros	1 301	889	944	1 151	1 096	892	13 290	1 142	873	1 122	1 137	1 386	1 056	1 716	Extranjeros

1/ cifras preliminares.

Fuente: Dirección Regional de Comercio Exterior, Turismo y Artesanía - Ucayali.

Elaboración: BCRP. Sucursal Iquitos. Departamento de Estudios Económicos.

Anexo Nº 12

EMPLEO FORMAL URBANO EN EMPRESAS DE 10 Y MÁS TRABAJADORES

EN LA CIUDAD DE PUCALLPA POR SECTORES ECONÓMICOS

(Variación porcentual con respecto al mismo mes del año anterior)

Año	Mes	Comercio	Primario 1/	Industria	Servicios 2/	Transp.y comun.	Total
2011	JUL	1.5	-2.1	1.2	-5.2	20.3	0.6
	AGO	0.9	-1.3	2.7	-9.9	19.8	0.0
	SET	-0.5	-6.9	-0.3	-3.8	19.9	-0.5
	OCT	0.2	-9.0	1.8	-7.9	19.6	-0.8
	NOV	-2.1	-7.6	4.2	-6.1	22.1	0.3
	DIC	-3.2	-7.7	3.1	-3.4	21.4	0.3
2012	ENE	-3.2	-9.8	2.5	-1.7	13.9	-0.2
	FEB	-0.1	-6.7	-0.2	3.9	10.1	0.7
	MAR	-1.6	-8.0	-2.0	-9.3	8.0	-3.2
	ABR	-1.7	-7.3	-2.4	-5.1	1.1	-3.1
	MAY 3/	n.d.	n.d.	n.d.	n.d.	n.d.	-1.2
	JUN 3/	n.d.	n.d.	n.d.	n.d.	n.d.	0.6
	JUL 3/	n.d.	n.d.	n.d.	n.d.	n.d.	n.d.

Nota: La información corresponde al primer día de cada mes.

1/ Conformada por las subramas agricultura, pesca y minería.

2/ Conformada por las subramas servicios prestados a empresas, restaurantes y hoteles, establecimientos financieros, enseñanza, servicios sociales y comunales; y electricidad, gas y agua.

3/ Preliminar.

Fuente: MTPE – Encuesta Nacional de Variación Mensual del Empleo (ENVME).

Elaboración: BCRP. Sucursal Iquitos. Departamento de Estudios Económicos.

Anexo Nº 13

UCAYALI: EXPORTACIONES FOB POR GRUPO DE PRODUCTO 1/

(Miles US\$)

	2011							2012							
	Jul.	Ago.	Set.	Oct.	Nov.	Dic.	Ene.-Dic.	Ene.	Feb.	Mar.	Abr.	May.	Jun.	Jul.	
<b>Productos no tradicionales</b>	<b>4 247</b>	<b>2 990</b>	<b>3 238</b>	<b>3 382</b>	<b>3 828</b>	<b>4 286</b>	<b>41 669</b>	<b>3 930</b>	<b>3 258</b>	<b>3 064</b>	<b>3 109</b>	<b>2 532</b>	<b>2 620</b>	<b>2 625</b>	<b>Productos no tradicionales</b>
<b>Forestales</b>	<b>4 133</b>	<b>2 864</b>	<b>3 158</b>	<b>3 329</b>	<b>3 275</b>	<b>4 164</b>	<b>39 448</b>	<b>3 790</b>	<b>3 253</b>	<b>2 992</b>	<b>3 084</b>	<b>2 507</b>	<b>2 617</b>	<b>2 510</b>	<b>Forestales</b>
- Madera aserrada	834	624	784	991	697	1 146	8 292	1 189	1 253	1 161	1 600	1 072	669	898	- Madera aserrada
- Tablillas y frisos	1 989	1 095	1 228	1 266	1 499	1 719	16 019	1 355	1 234	1 473	1 101	1 256	1 454	1 084	- Tablillas y frisos
- Machihembrado	0	0	0	0	0	0	0	0	0	0	0	0	0	0	- Machihembrado
- Triplay	1 210	1 050	1 040	811	860	945	11 934	1 155	669	208	327	115	133	429	- Triplay
- Tableros	0	0	0	0	0	0	0	0	0	0	0	0	0	0	- Tableros
- Tarugos y trefilados	0	61	48	42	11	10	438	44	11	46	14	0	41	0	- Tarugos y trefilados
- Otros acabados	100	34	58	219	208	344	2 765	47	86	104	42	64	320	99	- Otros acabados
<b>Agroindustriales</b>	<b>0</b>	<b>15</b>	<b>0</b>	<b>0</b>	<b>3</b>	<b>0</b>	<b>59</b>	<b>111</b>	<b>4</b>	<b>18</b>	<b>6</b>	<b>0</b>	<b>0</b>	<b>0</b>	<b>Agroindustriales</b>
- Camu camu	0	15	0	0	0	0	42	71	0	10	0	0	0	0	- Camu camu
- Uña de gato	0	0	0	0	0	0	13	10	0	4	0	0	0	0	- Uña de gato
- Sangre de grado	0	0	0	0	0	0	0	0	4	4	0	0	0	0	- Sangre de grado
- Otros	0	0	0	0	3	0	4	30	0	0	6	0	0	1	- Otros
<b>Pesqueros</b>	<b>99</b>	<b>97</b>	<b>80</b>	<b>8</b>	<b>145</b>	<b>95</b>	<b>763</b>	<b>1</b>	<b>1</b>	<b>0</b>	<b>9</b>	<b>8</b>	<b>2</b>	<b>103</b>	<b>Pesqueros</b>
- Peces ornamentales	4	9	5	8	5	4	64	1	1	0	7	8	2	1	- Peces ornamentales
- Pescado congelado	95	88	75	0	0	0	417	0	0	0	2	0	0	102	- Pescado congelado
- Pescado seco salado	0	0	0	0	140	91	282	0	0	0	0	0	0	0	- Pescado seco salado
<b>Otros</b>	<b>15</b>	<b>14</b>	<b>0</b>	<b>45</b>	<b>405</b>	<b>27</b>	<b>1 399</b>	<b>28</b>	<b>0</b>	<b>54</b>	<b>10</b>	<b>17</b>	<b>1</b>	<b>12</b>	<b>Otros</b>
<b>Resto</b>	<b>0</b>	<b>0</b>	<b>0</b>	<b>15</b>	<b>0</b>	<b>8</b>	<b>24</b>	<b>0</b>	<b>0</b>	<b>0</b>	<b>0</b>	<b>0</b>	<b>0</b>	<b>739</b>	<b>Resto</b>
<b>TOTAL EXPORTACIONES</b>	<b>4 247</b>	<b>2 990</b>	<b>3 238</b>	<b>3 397</b>	<b>3 828</b>	<b>4 294</b>	<b>41 693</b>	<b>3 930</b>	<b>3 258</b>	<b>3 064</b>	<b>3 109</b>	<b>2 532</b>	<b>2 620</b>	<b>3 364</b>	<b>TOTAL EXPORTACIONES</b>

1/ cifras preliminares.

Fuente: SUNAT (www.sunat.gob.pe)

Elaboración: BCRP. Sucursal Iquitos. Departamento de Estudios Económicos.

Anexo Nº 14

UCAYALI: EXPORTACIONES FOB POR BLOQUE ECONÓMICO Y PAÍSES 1/

(Miles de US\$)

BLOQUE ECONÓMICO	2011							2012							BLOQUE ECONÓMICO
	Jul.	Ago.	Set.	Oct.	Nov.	Dic.	Ene.-Dic.	Ene.	Feb.	Mar.	Abr.	May.	Jun.	Jul.	
<b>I. AMERICA</b>	<b>1 728</b>	<b>1 683</b>	<b>1 650</b>	<b>1 541</b>	<b>1 702</b>	<b>1 601</b>	<b>19 242</b>	<b>1 909</b>	<b>1 229</b>	<b>705</b>	<b>1 329</b>	<b>569</b>	<b>570</b>	<b>1 479</b>	<b>I. AMERICA</b>
<b>TLCAN</b>	<b>1 429</b>	<b>1 365</b>	<b>1 306</b>	<b>1 246</b>	<b>916</b>	<b>1 301</b>	<b>14 683</b>	<b>1 745</b>	<b>1 174</b>	<b>399</b>	<b>1 181</b>	<b>500</b>	<b>467</b>	<b>357</b>	<b>TLCAN</b>
-Canadá	0	1	0	0	0	0	1	0	0	0	0	0	0	0	-Canadá
-Estados Unidos	251	324	249	479	146	304	3 415	621	550	187	886	385	274	119	-Estados Unidos
-México	1 178	1 040	1 057	767	770	997	11 267	1 124	624	212	295	115	193	238	-México
<b>CAN</b>	<b>134</b>	<b>212</b>	<b>168</b>	<b>90</b>	<b>148</b>	<b>100</b>	<b>2 024</b>	<b>25</b>	<b>55</b>	<b>137</b>	<b>41</b>	<b>17</b>	<b>54</b>	<b>1 056</b>	<b>CAN</b>
-Bolivia	0	0	0	0	0	0	0	0	0	0	0	0	0	0	-Bolivia
-Colombia	110	98	75	0	148	100	870	21	11	49	14	17	0	103	-Colombia
-Ecuador	0	85	93	90	0	0	708	4	44	4	0	0	0	743	-Ecuador
-Venezuela	24	29	0	0	0	0	446	0	0	84	27	0	54	210	-Venezuela
<b>MERCOSUR</b>	<b>0</b>	<b>45</b>	<b>26</b>	<b>0</b>	<b>435</b>	<b>0</b>	<b>1 091</b>	<b>0</b>	<b>0</b>	<b>11</b>	<b>0</b>	<b>0</b>	<b>0</b>	<b>0</b>	<b>MERCOSUR</b>
-Argentina	0	0	0	0	37	0	72	0	0	0	0	0	0	0	-Argentina
-Brasil	0	0	0	0	398	0	948	0	0	0	0	0	0	0	-Brasil
-Resto MERCOSUR	0	45	26	0	0	0	71	0	0	11	0	0	0	0	-Resto MERCOSUR
<b>CHILE</b>	<b>0</b>	<b>0</b>	<b>0</b>	<b>0</b>	<b>0</b>	<b>0</b>	<b>52</b>	<b>0</b>	<b>0</b>	<b>25</b>	<b>0</b>	<b>0</b>	<b>0</b>	<b>9</b>	<b>CHILE</b>
<b>RESTO DE AMÉRICA</b>	<b>165</b>	<b>61</b>	<b>150</b>	<b>205</b>	<b>203</b>	<b>200</b>	<b>1 392</b>	<b>139</b>	<b>0</b>	<b>133</b>	<b>107</b>	<b>52</b>	<b>49</b>	<b>57</b>	<b>RESTO DE AMÉRICA</b>
<b>II. EUROPA</b>	<b>321</b>	<b>236</b>	<b>151</b>	<b>193</b>	<b>166</b>	<b>94</b>	<b>2 413</b>	<b>314</b>	<b>245</b>	<b>424</b>	<b>224</b>	<b>40</b>	<b>155</b>	<b>63</b>	<b>II. EUROPA</b>
<b>UNIÓN EUROPEA</b>	<b>321</b>	<b>236</b>	<b>151</b>	<b>193</b>	<b>166</b>	<b>94</b>	<b>2 393</b>	<b>278</b>	<b>133</b>	<b>351</b>	<b>224</b>	<b>40</b>	<b>155</b>	<b>46</b>	<b>UNIÓN EUROPEA</b>
-Alemania	0	6	0	0	79	53	313	42	53	27	0	0	0	0	-Alemania
-Italia	0	52	49	45	0	0	339	46	0	116	0	0	42	0	-Italia
-España	103	34	0	0	0	3	439	43	4	16	0	0	0	0	-España
-Francia	187	71	33	36	36	0	744	76	76	35	71	40	71	37	-Francia
-Países Bajos	31	12	69	66	51	38	428	71	0	145	124	0	42	9	-Países Bajos
-Resto Unión Europea	0	61	0	46	0	0	130	0	0	12	29	0	0	0	-Resto Unión Europea
<b>SUIZA</b>	<b>0</b>	<b>0</b>	<b>0</b>	<b>0</b>	<b>0</b>	<b>0</b>	<b>0</b>	<b>0</b>	<b>0</b>	<b>0</b>	<b>0</b>	<b>0</b>	<b>0</b>	<b>0</b>	<b>SUIZA</b>
<b>RESTO DE EUROPA</b>	<b>0</b>	<b>0</b>	<b>0</b>	<b>0</b>	<b>0</b>	<b>0</b>	<b>20</b>	<b>36</b>	<b>112</b>	<b>73</b>	<b>0</b>	<b>0</b>	<b>0</b>	<b>17</b>	<b>RESTO DE EUROPA</b>
<b>III. ASIA</b>	<b>2 116</b>	<b>1 052</b>	<b>1 324</b>	<b>1 503</b>	<b>1 960</b>	<b>2 586</b>	<b>18 908</b>	<b>1 677</b>	<b>1 485</b>	<b>1 935</b>	<b>1 556</b>	<b>1 906</b>	<b>1 876</b>	<b>1 822</b>	<b>III. ASIA</b>
-China	1 961	1 020	1 253	1 454	1 935	2 376	17 880	1 572	1 451	1 808	1 507	1 879	1 876	1 822	-China
-Japón	33	15	0	0	25	136	387	52	29	68	38	27	0	0	-Japón
-Hong Kong	0	0	0	0	0	0	0	0	0	59	0	0	0	0	-Hong Kong
-Resto de Asia	122	17	71	49	0	74	641	53	5	0	11	0	0	0	-Resto de Asia
<b>IV. OCEANIA</b>	<b>82</b>	<b>19</b>	<b>113</b>	<b>138</b>	<b>0</b>	<b>0</b>	<b>1 078</b>	<b>0</b>	<b>299</b>	<b>0</b>	<b>0</b>	<b>0</b>	<b>0</b>	<b>0</b>	<b>IV. OCEANIA</b>
<b>V. NO DECLARADOS</b>	<b>0</b>	<b>0</b>	<b>0</b>	<b>22</b>	<b>0</b>	<b>13</b>	<b>52</b>	<b>33</b>	<b>0</b>	<b>0</b>	<b>0</b>	<b>17</b>	<b>19</b>	<b>0</b>	<b>V. NO DECLARADOS</b>
<b>TOTAL</b>	<b>4 247</b>	<b>2 990</b>	<b>3 238</b>	<b>3 397</b>	<b>3 828</b>	<b>4 294</b>	<b>41 693</b>	<b>3 933</b>	<b>3 258</b>	<b>3 064</b>	<b>3 109</b>	<b>2 532</b>	<b>2 620</b>	<b>3 364</b>	<b>TOTAL</b>

1/ cifras preliminares.

Fuente: SUNAT (www.sunat.gob.pe)

Elaboración: BCRP. Sucursal Iquitos. Departamento de Estudios Económicos.

Anexo Nº 15

UCAYALI: INGRESOS RECAUDADOS  
(Miles de nuevos soles)

	2011							2012							
	Jul.	Ago.	Set.	Oct.	Nov.	Dic.	Ene.-Dic.	Ene.	Feb.	Mar.	Abr.	May.	Jun.	Jul.	
<b>I. INGRESOS TRIBUTARIOS</b>	<b>24 287</b>	<b>21 600</b>	<b>22 430</b>	<b>22 461</b>	<b>22 332</b>	<b>22 489</b>	<b>266 774</b>	<b>29 594</b>	<b>20 166</b>	<b>28 334</b>	<b>27 483</b>	<b>21 698</b>	<b>25 664</b>	<b>24 850</b>	<b>I. INGRESOS TRIBUTARIOS</b>
1. Impuesto a la renta	7 638	6 891	7 146	7 585	7 494	7 714	90 404	10 076	7 356	13 373	10 587	8 320	9 038	8 437	1. Impuesto a la renta
- Personas naturales	1 208	1 216	1 160	1 351	1 133	1 250	15 386	1 557	1 354	1 212	2 337	1 652	1 277	1 654	- Personas naturales
- Personas jurídicas	6 255	5 549	5 878	5 987	6 216	6 396	68 937	8 405	5 905	6 009	5 443	5 872	7 023	6 556	- Personas jurídicas
- Regularización	175	126	108	247	145	68	6 081	114	97	6 152	2 807	796	738	227	- Regularización
2. Impuesto a la importación	1	1	3	1	2	5	106	2	1	2	1	1	5	2	2. Impuesto a la importación
3. Impuesto general a las ventas (IGV)	1 525	1 469	1 585	1 809	1 481	1 266	21 594	1 573	1 730	2 744	2 380	1 470	1 502	1 305	3. Impuesto general a las ventas (IGV)
. Interno	1 516	1 438	1 447	1 762	1 436	1 258	20 939	1 536	1 683	2 661	2 367	1 441	1 471	1 295	. Interno
. Externo	9	31	138	47	45	8	655	37	47	83	14	29	31	10	. Externo
4. Impuesto selectivo al consumo (ISC)	14 141	12 139	12 711	12 134	12 108	12 423	142 704	16 775	10 342	11 449	12 229	10 676	14 248	14 028	4. Impuesto selectivo al consumo (ISC)
5. Otros ingresos tributarios	982	1 100	985	932	1 247	1 081	11 966	1 168	737	766	2 286	1 231	871	1 078	5. Otros ingresos tributarios
<b>II. INGRESOS NO TRIBUTARIOS</b>	<b>142</b>	<b>247</b>	<b>283</b>	<b>503</b>	<b>360</b>	<b>244</b>	<b>3 479</b>	<b>482</b>	<b>1 006</b>	<b>246</b>	<b>249</b>	<b>510</b>	<b>1 268</b>	<b>433</b>	<b>II. INGRESOS NO TRIBUTARIOS</b>
<b>III. TOTAL (I+II)</b>	<b>24 429</b>	<b>21 847</b>	<b>22 713</b>	<b>22 964</b>	<b>22 692</b>	<b>22 733</b>	<b>270 253</b>	<b>30 076</b>	<b>21 173</b>	<b>28 580</b>	<b>27 732</b>	<b>22 208</b>	<b>26 932</b>	<b>25 283</b>	<b>III. TOTAL (I+II)</b>

Fuente: SUNAT (www.sunat.gob.pe)

Elaboración: BCRP. Sucursal Iquitos. Departamento de Estudios Económicos.



Anexo Nº 16

UCAYALI: EJECUCIÓN DE INGRESOS DEL GOBIERNO REGIONAL 1/

(Miles de nuevos soles)

	2011							2012							
	Jul.	Ago.	Set.	Oct.	Nov.	Dic.	Ene.-Dic.	Ene.	Feb.	Mar.	Abr.	May.	Jun.	Jul.	
<b>TOTAL INGRESOS (I+II+III)</b>	<b>5 687</b>	<b>8 047</b>	<b>6 572</b>	<b>12 691</b>	<b>5 533</b>	<b>14 851</b>	<b>178 353</b>	<b>5 262</b>	<b>8 822</b>	<b>8 135</b>	<b>12 435</b>	<b>10 162</b>	<b>15 005</b>	<b>7 276</b>	<b>TOTAL INGRESOS (I+II+III)</b>
<b>I. INGRESOS CORRIENTES</b>	<b>5 176</b>	<b>8 051</b>	<b>6 356</b>	<b>8 797</b>	<b>5 536</b>	<b>14 244</b>	<b>107 057</b>	<b>2 130</b>	<b>6 088</b>	<b>6 458</b>	<b>4 781</b>	<b>9 504</b>	<b>9 204</b>	<b>7 200</b>	<b>I. INGRESOS CORRIENTES</b>
Impuestos y contribuciones obligator	0	0	0	0	0	0	39	0	0	0	0	0	0	0	Contribuciones sociales
Venta de bienes y servicios	1 365	1 405	1 369	1 714	1 326	1 832	16 018	1 143	1 078	1 066	923	748	920	975	Venta de bienes y servicios
Donaciones y transferencias	3 776	6 570	4 946	6 953	4 186	12 361	90 357	942	4 925	5 345	3 785	8 628	8 237	6 154	Donaciones y transferencias
Otros ingresos corrientes	35	76	41	130	24	51	643	45	85	47	73	128	47	71	Otros ingresos corrientes
<b>II. INGRESOS DE CAPITAL</b>	<b>0</b>	<b>0</b>	<b>0</b>	<b>520</b>	<b>0</b>	<b>0</b>	<b>592</b>	<b>0</b>	<b>0</b>	<b>144</b>	<b>0</b>	<b>0</b>	<b>0</b>	<b>76</b>	<b>II. INGRESOS DE CAPITAL</b>
Venta de activos no financieros	0	0	0	520	0	0	592	0	0	144	0	0	0	76	Venta de activos no financieros
Venta de activos financieros	0	0	0	0	0	0	0	0	0	0	0	0	0	0	Venta de activos financieros
<b>III.FINANCIAMIENTO</b>	<b>511</b>	<b>- 4</b>	<b>216</b>	<b>3 374</b>	<b>- 3</b>	<b>607</b>	<b>70 704</b>	<b>3 132</b>	<b>2 734</b>	<b>1 533</b>	<b>7 654</b>	<b>658</b>	<b>5 801</b>	<b>0</b>	<b>III.FINANCIAMIENTO</b>
Endeudamiento	514	0	346	3 378	0	1 558	16 588	637	0	572	3 201	0	943	0	Endeudamiento
Saldo de balance	- 3	- 4	- 130	- 4	- 3	- 951	54 116	2 495	2 734	961	4 453	658	4 858	0	Saldo de balance
<b>TOTAL INGRESOS POR FUENTE</b>	<b>5 687</b>	<b>8 047</b>	<b>6 572</b>	<b>12 691</b>	<b>5 533</b>	<b>14 851</b>	<b>178 353</b>	<b>5 262</b>	<b>8 822</b>	<b>8 135</b>	<b>12 435</b>	<b>10 162</b>	<b>15 005</b>	<b>7 276</b>	<b>TOTAL INGRESOS POR FUENTE</b>
Canon y sobrecanon	3 894	5 830	3 644	9 996	3 707	8 369	149 093	1 873	6 953	6 192	6 988	8 072	9 179	6 032	Canon y sobrecanon
Recursos directamente recaudados	1 376	1 447	1 392	2 256	1 337	1 200	17 730	2 338	1 111	1 471	1 448	1 479	5 639	1 062	Recursos directamente recaudados
Donaciones y transferencias	417	770	1 536	439	489	5 282	11 530	1 051	758	472	3 999	611	187	182	Donaciones y transferencias

1/ cifras preliminares

Fuente: Ministerio de Economía y Finanzas. (www.mef.gob.pe)

Elaboración: BCRP. Sucursal Iquitos. Departamento de Estudios Económicos.

Anexo Nº 17

UCAYALI: EJECUCIÓN DE GASTOS DEL GOBIERNO REGIONAL 1/

(Miles de nuevos soles)

	2011							2012							
	Jul.	Ago.	Set.	Oct.	Nov.	Dic.	Ene.-Dic.	Ene.	Feb.	Mar.	Abr.	May.	Jun.	Jul.	
<b>TOTAL DE GASTOS (I+II+III)</b>	<b>31 432</b>	<b>37 795</b>	<b>29 730</b>	<b>33 999</b>	<b>39 262</b>	<b>93 205</b>	<b>418 694</b>	<b>25 893</b>	<b>24 793</b>	<b>41 148</b>	<b>28 901</b>	<b>32 699</b>	<b>34 824</b>	<b>36 717</b>	<b>TOTAL DE GASTOS (I+II+III)</b>
<b>I. GASTOS CORRIENTES</b>	<b>24 158</b>	<b>22 443</b>	<b>22 409</b>	<b>21 107</b>	<b>22 051</b>	<b>37 927</b>	<b>269 452</b>	<b>25 286</b>	<b>21 651</b>	<b>24 155</b>	<b>24 096</b>	<b>24 513</b>	<b>25 518</b>	<b>29 416</b>	<b>I. GASTOS CORRIENTES</b>
-Personal y obligaciones	16 304	14 375	13 541	14 472	13 812	16 002	173 125	19 787	15 482	16 143	16 165	16 808	16 212	19 999	-Personal y obligaciones
-Pensiones y prestaciones sociales	2 135	1 596	1 634	1 605	1 595	2 382	21 299	2 659	1 376	1 788	1 718	1 665	1 757	2 193	-Pensiones y prestaciones sociales
-Bienes y servicios	5 382	5 722	6 611	4 850	6 198	11 713	63 691	2 686	4 182	5 820	6 082	5 846	7 321	7 026	-Bienes y servicios
-Donaciones y transferencias corrientes	61	0	0	0	0	0	61	0	0	0	0	0	0	0	-Donaciones y transferencias corrientes
-Otros gastos corrientes	276	750	623	180	446	7 830	11 276	154	611	404	131	194	228	198	-Otros gastos corrientes
<b>II. GASTOS DE CAPITAL</b>	<b>7 274</b>	<b>15 352</b>	<b>7 321</b>	<b>12 892</b>	<b>17 211</b>	<b>55 278</b>	<b>149 242</b>	<b>607</b>	<b>3 142</b>	<b>16 993</b>	<b>4 805</b>	<b>8 186</b>	<b>9 306</b>	<b>7 301</b>	<b>II. GASTOS DE CAPITAL</b>
-Inversiones no financieras	7 229	6 352	7 321	12 892	15 363	54 239	137 310	607	3 142	16 993	4 805	8 186	9 306	7 301	-Inversiones no financieras
-Inversiones financieras	0	0	0	0	0	0	0	0	0	0	0	0	0	0	-Inversiones financieras
-Donaciones y transferencias de capital	45	9 000	0	0	1 848	1 039	11 932	0	0	0	0	0	0	0	-Donaciones y transferencias de capital
<b>III. SERVICIO DE LA DEUDA</b>	<b>0</b>	<b>0</b>	<b>0</b>	<b>0</b>	<b>0</b>	<b>0</b>	<b>0</b>	<b>0</b>	<b>0</b>	<b>0</b>	<b>0</b>	<b>0</b>	<b>0</b>	<b>0</b>	<b>III. SERVICIO DE LA DEUDA</b>
-Intereses	0	0	0	0	0	0	0	0	0	0	0	0	0	0	-Intereses
-Amortización	0	0	0	0	0	0	0	0	0	0	0	0	0	0	-Amortización
<b>TOTAL DE GASTOS POR FUENTE</b>	<b>31 432</b>	<b>37 795</b>	<b>29 730</b>	<b>33 999</b>	<b>39 262</b>	<b>93 205</b>	<b>418 694</b>	<b>25 893</b>	<b>24 793</b>	<b>41 148</b>	<b>28 901</b>	<b>32 699</b>	<b>34 824</b>	<b>36 717</b>	<b>TOTAL DE GASTOS POR FUENTE</b>
Recursos ordinarios (Asignación MEF)	23 675	21 242	23 366	25 380	28 973	52 920	289 839	24 253	21 274	32 809	23 424	25 649	27 284	28 463	Recursos ordinarios (Asignación MEF)
Canon y sobrecanon	6 576	15 382	4 630	7 234	8 848	35 980	111 836	892	2 702	7 291	4 305	5 673	5 761	6 371	Canon y sobrecanon
Recursos directamente recaudados	812	1 058	929	877	786	2 753	11 633	748	817	1 048	653	1 014	1 033	1 067	Recursos directamente recaudados
Recursos por Oper. Of. de Créd. interno	0	0	0	0	0	0	0	0	0	0	0	0	0	0	Recursos por Oper. Of. de Créd. interno
Donaciones y transferencias	369	113	805	508	655	1 552	5 386	0	0	0	519	363	746	816	Donaciones y transferencias

1/ cifras preliminares.

Fuente: Ministerio de Economía y Finanzas. (www.mef.gob.pe)

Elaboración: BCRP. Sucursal Iquitos. Departamento de Estudios Económicos.

Anexo Nº 18

UCAYALI: PROGRAMA DE INVERSIONES DEL GOBIERNO REGIONAL 1/  
(Miles de nuevos soles)

	2011							2012							
	Jul.	Ago.	Set.	Oct.	Nov.	Dic.	Ene.-Dic.	Ene.	Feb.	Mar.	Abr.	May.	Jun.	Jul.	
Planeamiento	194	220	204	458	246	2 911	5 358	153	180	236	196	181	180	318	Planeamiento
Agropecuaria	1 597	1 367	1 073	2 048	1 758	4 251	16 928	158	792	2 597	729	606	728	787	Agropecuaria
Protección social	86	90	37	112	40	201	862	0	21	84	60	52	51	39	Protección social
Trabajo	0	0	7	6	0	16	29	0	0	0	0	0	0	0	Trabajo
Orden público y seguridad	0	0	0	0	0	0	0	0	0	0	0	0	0	0	Orden público y seguridad
Educación	1 083	1 450	1 970	2 276	3 532	25 007	43 842	37	1 211	8 401	2 299	1 882	2 946	1 727	Educación
Cultura y deporte	1 579	1 733	1 055	1 015	663	5 688	17 810	0	0	1 060	0	189	179	47	Cultura y deporte
Energía	31	4	-22	240	27	104	415	0	9	35	16	4	9	22	Energía
Comercio	81	4	13	13	0	10	204	0	0	0	0	0	0	1	Comercio
Pesca	184	251	280	593	398	1 344	3 764	24	124	427	121	187	124	82	Pesca
Saneamiento	463	353	558	2 778	520	3 002	13 631	0	235	410	547	2 819	238	1 097	Saneamiento
Salud	1 320	167	1 153	931	4 385	3 739	13 803	0	109	2 597	49	434	1 278	589	Salud
Medio ambiente	63	96	122	1 615	185	2 495	4 897	0	119	112	138	142	140	177	Medio ambiente
Transporte	378	559	801	718	2 406	4 415	12 800	223	289	458	534	425	2 663	2 133	Transporte
Turismo	170	58	70	89	1 203	1 030	2 941	12	53	576	29	653	724	265	Turismo
Vivienda y desarrollo urbano	0	0	0	0	0	25	25	0	0	0	87	612	46	17	Vivienda y desarrollo urbano
<b>TOTAL DE INVERSIONES POR SECTORES</b>	<b>7 229</b>	<b>6 352</b>	<b>7 321</b>	<b>12 892</b>	<b>15 363</b>	<b>54 238</b>	<b>137 309</b>	<b>607</b>	<b>3 142</b>	<b>16 993</b>	<b>4 805</b>	<b>8 186</b>	<b>9 306</b>	<b>7 301</b>	<b>TOTAL DE INVERSIONES POR SECTORES</b>

1/ cifras preliminares.

Fuente: Ministerio de Economía y Finanzas. (www.mef.gob.pe).

Elaboración: BCRP. Sucursal Iquitos. Departamento de Estudios Económicos.

Anexo Nº 19

UCAYALI: DEPÓSITOS Y OBLIGACIONES DEL SISTEMA FINANCIERO POR ENTIDAD  
(Saldos en miles de nuevos soles)

	2011						2012							
	Jul.	Ago.	Set.	Oct.	Nov.	Dic.	Ene.	Feb.	Mar.	Abr.	May.	Jun.		Jul.
<b>A. EMPRESAS BANCARIAS</b>	<b>252 023</b>	<b>263 395</b>	<b>279 054</b>	<b>267 626</b>	<b>277 310</b>	<b>299 729</b>	<b>305 053</b>	<b>322 268</b>	<b>326 114</b>	<b>321 005</b>	<b>305 335</b>	<b>301 522</b>	<b>305 152</b>	<b>A. EMPRESAS BANCARIAS</b>
Banco Continental	111 603	111 560	111 893	113 106	121 598	130 023	134 652	133 780	148 736	144 700	137 282	134 760	132 307	Banco Continental
Banco de Crédito	93 484	101 557	111 804	106 938	106 929	107 841	112 642	115 347	112 189	107 979	108 624	113 360	113 177	Banco de Crédito
Banco Scotiabank	22 143	25 978	32 707	25 186	25 373	37 216	33 591	49 112	36 453	38 636	32 298	26 240	30 212	Banco Scotiabank
Banco Interbank	16 410	16 200	13 943	13 842	15 175	16 258	15 564	15 355	19 967	20 055	17 384	17 629	20 157	Banco Interbank
Banco MiBanco	7 767	7 317	7 851	7 601	7 341	7 408	7 592	7 647	7 853	8 600	8 518	8 378	8 088	Banco MiBanco
Banco Azteca	486	489	546	540	552	573	582	547	596	663	662	771	843	Banco Azteca
Banco Financiero	130	294	310	413	342	410	430	480	320	372	567	384	324	Banco Financiero
Banco BanBif	-	-	-	-	-	-	-	-	-	-	-	-	44	Banco BanBif
<b>B. EMPRESAS FINANCIERAS</b>	<b>3 951</b>	<b>3 861</b>	<b>3 994</b>	<b>3 896</b>	<b>4 115</b>	<b>4 512</b>	<b>4 757</b>	<b>4 943</b>	<b>5 047</b>	<b>4 805</b>	<b>5 167</b>	<b>5 301</b>	<b>5 473</b>	<b>B. EMPRESAS FINANCIERAS</b>
Financiera CrediScotia	2 258	2 163	2 097	2 095	2 173	2 414	2 468	2 596	2 528	2 406	2 775	2 762	2 802	Financiera CrediScotia
Financiera Confianza *	1 693	1 698	1 897	1 801	1 942	2 098	2 289	2 347	2 519	2 399	2 392	2 539	2 671	Financiera Confianza *
<b>C. ENTIDADES MICROF. N.B.</b>	<b>30 105</b>	<b>29 723</b>	<b>31 698</b>	<b>31 828</b>	<b>33 612</b>	<b>34 522</b>	<b>35 087</b>	<b>35 547</b>	<b>36 412</b>	<b>37 281</b>	<b>37 375</b>	<b>38 523</b>	<b>39 577</b>	<b>C. ENTIDADES MICROF. N.B.</b>
C.M.A.C. de Maynas	18 968	18 769	19 977	19 723	19 768	20 249	20 624	20 393	20 640	21 293	21 095	21 592	21 673	C.M.A.C. de Maynas
C.M.A.C. de Huancayo	4 873	4 822	5 114	5 472	6 264	6 791	6 732	6 786	7 303	7 403	7 683	8 146	8 769	C.M.A.C. de Huancayo
C.M.A.C. de Piura	4 327	4 240	4 533	4 561	5 486	5 273	5 517	6 044	6 201	6 398	6 905	6 714	7 050	C.M.A.C. de Piura
C.M.A.C. de Arequipa	1 937	1 892	2 074	2 072	2 094	2 209	2 214	2 324	2 268	2 187	1 692	2 071	2 085	C.M.A.C. de Arequipa
C.R.A.C. Señor de Luren	0	0	0	0	0	0	0	0	0	0	0	0	0	C.R.A.C. Señor de Luren
<b>TOTAL SISTEMA FINANCIERO (A+B)</b>	<b>286 079</b>	<b>296 979</b>	<b>314 746</b>	<b>303 350</b>	<b>315 037</b>	<b>338 763</b>	<b>344 897</b>	<b>362 758</b>	<b>367 573</b>	<b>363 091</b>	<b>347 877</b>	<b>345 346</b>	<b>350 202</b>	<b>TOTAL SISTEMA FINANCIERO (A+B)</b>

\* a partir de setiembre de 2009, Edpyme Confianza se convirtió en Financiera Confianza.

Fuente: Superintendencia de Banca y Seguros. (www.sbs.gob.pe)

Elaboración: BCRP. Sucursal Iquitos. Departamento de Estudios Económicos.

Anexo Nº 20

UCAYALI: DEPÓSITOS Y OBLIGACIONES DEL SISTEMA FINANCIERO, POR MODALIDAD DE DEPÓSITOS  
(Saldos en miles de nuevos soles)

	2011						2012							
	Jul.	Ago.	Set.	Oct.	Nov.	Dic.	Ene.	Feb.	Mar.	Abr.	May.	Jun.		Jul.
<b>A. DEPÓSITOS A LA VISTA</b>	<b>101 557</b>	<b>119 548</b>	<b>132 810</b>	<b>121 347</b>	<b>127 872</b>	<b>143 582</b>	<b>146 808</b>	<b>157 925</b>	<b>157 869</b>	<b>159 226</b>	<b>139 195</b>	<b>137 520</b>	<b>143 035</b>	<b>A. DEPÓSITOS A LA VISTA</b>
Empresas Bancarias	101 161	119 242	132 517	120 990	127 646	143 251	146 489	157 546	157 354	158 786	138 859	137 211	142 680	Empresas Bancarias
Empresas Financieras	396	306	293	357	226	331	319	379	515	440	336	309	355	Empresas Financieras
Entidades Microfinancieras N.B.	0	0	0	0	0	0	0	0	0	0	0	0	0	Entidades Microfinancieras N.B.
<b>B. DEPÓSITOS DE AHORRO</b>	<b>122 442</b>	<b>115 049</b>	<b>117 301</b>	<b>117 166</b>	<b>116 969</b>	<b>123 155</b>	<b>124 503</b>	<b>130 480</b>	<b>133 802</b>	<b>130 125</b>	<b>128 624</b>	<b>127 385</b>	<b>128 185</b>	<b>B. DEPÓSITOS DE AHORRO</b>
Empresas Bancarias	109 779	103 353	104 959	105 714	104 271	110 002	111 181	116 942	119 815	115 912	114 886	113 555	113 060	Empresas Bancarias
Empresas Financieras	2 519	2 519	2 354	2 055	2 133	2 298	2 560	2 638	2 484	2 393	2 328	2 397	2 491	Empresas Financieras
Entidades Microfinancieras N.B.	10 144	9 177	9 988	9 397	10 565	10 855	10 762	10 900	11 503	11 820	11 410	11 433	12 634	Entidades Microfinancieras N.B.
<b>C. DEPÓSITOS A PLAZO</b>	<b>62 080</b>	<b>62 382</b>	<b>64 635</b>	<b>64 837</b>	<b>70 196</b>	<b>72 026</b>	<b>73 586</b>	<b>74 353</b>	<b>75 902</b>	<b>73 740</b>	<b>80 058</b>	<b>80 441</b>	<b>78 982</b>	<b>C. DEPÓSITOS A PLAZO</b>
Empresas Bancarias	41 083	40 800	41 578	40 922	45 393	46 476	47 382	47 779	48 945	46 306	51 589	50 756	49 412	Empresas Bancarias
Empresas Financieras	1 036	1 036	1 347	1 483	1 756	1 884	1 879	1 928	2 048	1 973	2 504	2 595	2 627	Empresas Financieras
Entidades Microfinancieras N.B.	19 961	20 546	21 710	22 432	23 047	23 666	24 325	24 646	24 909	25 461	25 965	27 090	26 943	Entidades Microfinancieras N.B.
<b>TOTAL DEPÓSITOS (A+B+C)</b>	<b>286 079</b>	<b>296 979</b>	<b>314 746</b>	<b>303 350</b>	<b>315 037</b>	<b>338 763</b>	<b>344 897</b>	<b>362 758</b>	<b>367 573</b>	<b>363 091</b>	<b>347 877</b>	<b>345 346</b>	<b>350 202</b>	<b>TOTAL DEPÓSITOS (A+B+C)</b>

Fuente: Superintendencia de Banca y Seguros. (www.sbs.gob.pe)

Elaboración: BCRP. Sucursal Iquitos. Departamento de Estudios Económicos.

Anexo Nº 21

UCAYALI: DEPÓSITOS Y OBLIGACIONES DEL SISTEMA FINANCIERO, POR TIPO Y DENOMINACIÓN  
(Saldos en miles de nuevos soles)

	2011						2012							
	Jul.	Ago.	Set.	Oct.	Nov.	Dic.	Ene.	Feb.	Mar.	Abr.	May.	Jun.		Jul.
<b>A. MONEDA NACIONAL</b>	<b>208 245</b>	<b>215 921</b>	<b>241 994</b>	<b>224 657</b>	<b>240 102</b>	<b>257 610</b>	<b>267 320</b>	<b>286 007</b>	<b>280 300</b>	<b>284 714</b>	<b>269 381</b>	<b>268 379</b>	<b>277 096</b>	<b>A. MONEDA NACIONAL</b>
Depósitos a la vista	75 068	86 581	107 666	91 441	101 820	109 736	116 472	130 209	117 911	128 001	108 219	107 405	116 281	Depósitos a la vista
Depósitos de ahorro	92 571	88 181	91 140	89 208	90 108	97 742	99 103	103 711	107 323	102 589	101 892	100 647	101 257	Depósitos de ahorro
Depósitos a plazo	40 606	41 159	43 188	44 008	48 174	50 132	51 745	52 087	55 066	54 124	59 270	60 327	59 558	Depósitos a plazo
<b>B. MONEDA EXTRANJERA</b>	<b>77 834</b>	<b>81 058</b>	<b>72 752</b>	<b>78 693</b>	<b>74 935</b>	<b>81 153</b>	<b>77 577</b>	<b>76 751</b>	<b>87 273</b>	<b>78 377</b>	<b>78 496</b>	<b>76 967</b>	<b>73 106</b>	<b>B. MONEDA EXTRANJERA</b>
Depósitos a la vista	26 488	32 968	25 143	29 905	26 052	33 846	30 336	27 715	39 958	31 225	30 975	30 115	26 754	Depósitos a la vista
Depósitos de ahorro	29 871	26 867	26 161	27 959	26 861	25 414	25 400	26 770	26 479	27 536	26 733	26 738	26 928	Depósitos de ahorro
Depósitos a plazo	21 475	21 223	21 448	20 829	22 022	21 893	21 841	22 266	20 836	19 616	20 788	20 114	19 424	Depósitos a plazo
<b>TOTAL DEPÓSITOS (A+B)</b>	<b>286 079</b>	<b>296 979</b>	<b>314 746</b>	<b>303 350</b>	<b>315 037</b>	<b>338 763</b>	<b>344 897</b>	<b>362 758</b>	<b>367 573</b>	<b>363 091</b>	<b>347 877</b>	<b>345 346</b>	<b>350 202</b>	<b>TOTAL DEPÓSITOS (A+B)</b>

Fuente: Superintendencia de Banca y Seguros. (www.sbs.gob.pe)

Elaboración: BCRP. Sucursal Iquitos. Departamento de Estudios Económicos.

Anexo Nº 22

UCAYALI: CRÉDITO DEL SISTEMA FINANCIERO  
(Saldos en miles de nuevos soles)

	2011						2012							
	Jul.	Ago.	Set.	Oct.	Nov.	Dic.	Ene.	Feb.	Mar.	Abr.	May.	Jun.		Jul.
<b>TOTAL SISTEMA FINANCIERO (A+B+C)</b>	<b>801 135</b>	<b>816 284</b>	<b>845 395</b>	<b>855 006</b>	<b>876 093</b>	<b>883 599</b>	<b>889 333</b>	<b>910 335</b>	<b>932 432</b>	<b>942 023</b>	<b>961 339</b>	<b>978 931</b>	<b>995 254</b>	<b>TOTAL SISTEMA FINANCIERO (A+B+C)</b>
<b>A. EMPRESAS BANCARIAS</b>	<b>566 804</b>	<b>579 887</b>	<b>601 488</b>	<b>607 767</b>	<b>620 743</b>	<b>623 778</b>	<b>626 163</b>	<b>642 878</b>	<b>660 538</b>	<b>667 371</b>	<b>682 208</b>	<b>698 878</b>	<b>712 494</b>	<b>A. EMPRESAS BANCARIAS</b>
Banco Continental	200 352	204 283	217 962	220 032	225 033	224 430	226 943	230 175	236 239	235 459	242 198	250 398	251 367	Banco Continental
Banco de Crédito	202 878	208 611	214 439	221 036	225 574	226 755	225 902	232 926	236 613	240 470	247 513	252 857	263 885	Banco de Crédito
Banco Interbank	71 196	71 102	69 427	68 225	68 767	69 150	68 304	67 455	67 230	67 989	65 563	65 745	66 373	Banco Interbank
Banco Scotiabank	48 340	50 628	53 372	55 979	58 318	59 457	61 180	62 644	69 174	70 951	73 116	74 824	75 069	Banco Scotiabank
Banco MiBanco	38 414	39 756	40 836	41 654	42 214	43 160	43 038	44 023	45 094	45 938	46 727	47 197	47 033	Banco MiBanco
Banco Azteca	4 883	4 792	4 739	71	71	74	73	4 846	5 364	5 744	6 254	6 848	7 340	Banco Azteca
Banco Financiero	741	715	713	770	766	752	723	809	824	820	837	1 009	1 427	Banco Financiero
Banco BanBif	-	-	-	-	-	-	-	-	-	-	-	-	-	Banco BanBif
<b>B. EMPRESAS FINANCIERAS</b>	<b>82 608</b>	<b>84 159</b>	<b>85 875</b>	<b>87 465</b>	<b>90 652</b>	<b>93 135</b>	<b>93 743</b>	<b>95 125</b>	<b>96 626</b>	<b>96 705</b>	<b>97 065</b>	<b>96 892</b>	<b>96 741</b>	<b>B. EMPRESAS FINANCIERAS</b>
Financiera CrediScotia	50 280	51 070	51 969	52 986	54 815	55 901	56 537	57 719	58 652	58 734	58 765	57 742	56 874	Financiera CrediScotia
Financiera Confianza *	25 851	26 379	27 091	27 584	28 705	29 503	29 740	29 983	30 879	31 114	31 442	32 435	33 205	Financiera Confianza *
Financiera TFC	3 086	3 330	3 492	3 605	3 605	3 762	3 561	3 401	3 209	3 014	2 856	2 759	2 665	Financiera TFC
Financiera Efectiva **	3 391	3 380	3 323	3 290	3 527	3 969	3 905	4 022	3 886	3 843	4 002	3 956	3 997	Financiera Efectiva **
<b>C. ENTIDADES MICROF. N.B.</b>	<b>151 723</b>	<b>152 238</b>	<b>158 032</b>	<b>159 774</b>	<b>164 698</b>	<b>166 686</b>	<b>169 427</b>	<b>172 332</b>	<b>175 268</b>	<b>177 947</b>	<b>182 066</b>	<b>183 161</b>	<b>186 019</b>	<b>C. ENTIDADES MICROF. N.B.</b>
C.M.A.C. de Piura	49 853	50 465	51 088	51 408	52 971	52 755	52 857	53 624	52 996	53 872	54 012	54 537	55 023	C.M.A.C. de Piura
C.M.A.C. de Maynas	44 254	43 404	43 725	43 026	43 119	42 026	41 598	40 970	41 169	41 465	42 397	41 066	41 220	C.M.A.C. de Maynas
C.M.A.C. de Huancayo	27 255	27 502	31 317	32 402	34 199	35 900	35 795	36 249	37 048	37 369	38 330	39 112	40 040	C.M.A.C. de Huancayo
C.M.A.C. de Arequipa	16 117	16 514	17 101	17 745	18 328	18 494	18 486	19 149	19 765	19 678	19 622	19 745	19 877	C.M.A.C. de Arequipa
EDPYME Solidaridad	-	-	-	-	-	-	2 722	2 844	3 067	3 185	3 314	3 331	3 340	EDPYME Solidaridad
EDPYME Inversiones La Cruz	-	-	-	-	-	-	-	-	-	-	1 300	1 296	1 227	EDPYME Inversiones La Cruz
EDPYME Marcimex	-	-	-	-	-	-	-	-	-	-	-	64	167	EDPYME Marcimex
C.R.A.C. Señor de Luren	14 244	14 353	14 801	15 193	16 081	17 511	17 969	19 496	21 223	22 378	23 091	24 010	25 125	C.R.A.C. Señor de Luren
<b>TOTAL SISTEMA FINANCIERO</b>	<b>801 135</b>	<b>816 284</b>	<b>845 395</b>	<b>855 006</b>	<b>876 093</b>	<b>883 599</b>	<b>889 333</b>	<b>910 335</b>	<b>932 432</b>	<b>942 023</b>	<b>961 339</b>	<b>978 931</b>	<b>995 254</b>	<b>TOTAL SISTEMA FINANCIERO</b>
- Moneda nacional	673 542	686 293	709 877	715 191	733 769	742 497	746 814	764 979	787 945	799 203	812 401	828 692	841 310	- Moneda nacional
- Moneda extranjera	127 593	129 991	135 518	139 815	142 324	141 102	142 519	145 356	144 487	142 820	148 938	150 239	153 944	- Moneda extranjera

\* a partir de setiembre 2009, Edpyme Confianza se convirtió en Financiera Confianza.

\*\* a partir de abril 2010, Edpyme Efectiva se convirtió en Financiera Efectiva.

Fuente: Superintendencia de Banca y Seguros. (www.sbs.gob.pe)

Elaboración: BCRP. Sucursal Iquitos. Departamento de Estudios Económicos.

Anexo Nº 23

UCAYALI: CARTERA PESADA EN EL SISTEMA FINANCIERO 1/.  
(En porcentajes)

	2011						2012							
	Jul.	Ago.	Set.	Oct.	Nov.	Dic.	Ene.	Feb.	Mar.	Abr.	May.	Jun.		Jul.
<b>A. EMPRESAS BANCARIAS</b>	<b>2.3</b>	<b>2.4</b>	<b>2.2</b>	<b>3.2</b>	<b>2.9</b>	<b>3.0</b>	<b>2.6</b>	<b>3.2</b>	<b>3.3</b>	<b>3.2</b>	<b>3.0</b>	<b>3.0</b>	<b>2.8</b>	<b>A. EMPRESAS BANCARIAS</b>
Banco Continental	2.3	2.1	1.7	4.6	4.0	3.4	4.0	3.9	3.8	3.8	3.8	3.5	3.3	Banco Continental
Banco de Crédito	2.1	1.9	1.9	1.8	1.5	2.2	0.4	1.9	1.9	1.7	1.6	1.8	1.7	Banco de Crédito
Banco Interbank	3.4	5.1	5.3	5.4	4.7	6.0	6.1	6.7	7.3	7.2	7.5	7.4	6.9	Banco Interbank
Banco Scotiabank	0.4	0.4	0.5	0.5	0.5	0.8	0.5	0.6	2.0	2.0	0.2	0.7	0.4	Banco Scotiabank
Banco MiBanco	2.9	2.6	3.2	3.1	3.8	3.6	3.7	3.6	3.6	3.4	3.8	3.7	3.8	Banco MiBanco
Banco Azteca	7.7	7.5	7.4	7.3	7.3	6.9	7.2	7.3	7.1	7.1	6.8	6.8	6.7	Banco Azteca
Banco Financiero	2.6	2.7	2.6	2.5	2.4	2.2	2.2	2.4	2.3	2.5	2.5	2.6	2.2	Banco Financiero
Banco BanBif	-	-	-	-	-	-	-	-	-	-	-	-	-	Banco BanBif
<b>B. EMPRESAS FINANCIERAS</b>	<b>4.0</b>	<b>3.9</b>	<b>3.6</b>	<b>3.7</b>	<b>3.3</b>	<b>3.4</b>	<b>3.4</b>	<b>3.6</b>	<b>3.5</b>	<b>3.4</b>	<b>3.9</b>	<b>3.9</b>	<b>4.0</b>	<b>B. EMPRESAS FINANCIERAS</b>
Financiera Efectiva **	3.9	3.9	3.8	3.9	3.9	3.8	3.9	3.9	3.8	4.0	4.0	3.9	4.0	Financiera Efectiva **
Financiera TFC	7.5	7.6	7.5	7.4	7.4	5.4	4.9	5.3	5.1	5.3	5.6	6.0	4.2	Financiera TFC
Financiera CrediScotia	3.9	3.8	3.7	3.9	3.3	3.8	3.6	3.9	3.8	3.7	4.4	4.5	4.8	Financiera CrediScotia
Financiera Confianza *	3.8	3.7	3.0	2.9	2.6	2.5	2.8	2.8	2.7	2.5	2.8	2.7	2.6	Financiera Confianza *
<b>C. ENTIDADES MICROF. N.B.</b>	<b>6.7</b>	<b>6.9</b>	<b>6.1</b>	<b>6.2</b>	<b>6.0</b>	<b>5.6</b>	<b>6.3</b>	<b>6.7</b>	<b>6.1</b>	<b>6.4</b>	<b>6.4</b>	<b>6.1</b>	<b>6.1</b>	<b>C. ENTIDADES MICROF. N.B.</b>
C.M.A.C. de Maynas	7.4	7.9	7.1	7.4	8.0	7.4	8.0	8.4	7.5	7.5	7.3	6.0	5.9	C.M.A.C. de Maynas
C.M.A.C. de Piura	6.9	6.8	5.9	5.8	5.6	5.4	5.9	6.7	6.0	6.2	6.4	6.5	6.3	C.M.A.C. de Piura
C.M.A.C. de Huancayo	6.3	6.4	5.5	5.6	5.3	5.0	6.1	6.6	6.3	6.7	6.8	6.1	6.6	C.M.A.C. de Huancayo
C.M.A.C. de Arequipa	5.1	5.9	5.2	5.6	6.0	5.3	6.1	6.2	6.0	7.1	7.4	7.3	7.4	C.M.A.C. de Arequipa
EDPYME Solidaridad	-	-	-	-	-	-	5.2	5.4	5.1	5.5	4.3	5.5	5.9	EDPYME Solidaridad
EDPYME Inversiones La Cruz	-	-	-	-	-	-	-	-	-	-	3.3	3.5	4.3	EDPYME Inversiones La Cruz
EDPYME Marcimex	-	-	-	-	-	-	-	-	-	-	-	5.7	6.3	EDPYME Marcimex
C.R.A.C. Señor de Luren	6.5	6.3	6.1	5.9	4.0	3.7	3.9	3.7	3.8	4.2	3.9	4.1	3.9	C.R.A.C. Señor de Luren
<b>SISTEMA FINANCIERO</b>	<b>3.3</b>	<b>3.4</b>	<b>3.1</b>	<b>3.8</b>	<b>3.5</b>	<b>3.6</b>	<b>3.4</b>	<b>3.9</b>	<b>3.9</b>	<b>3.8</b>	<b>3.2</b>	<b>3.6</b>	<b>3.5</b>	<b>SISTEMA FINANCIERO</b>

1/. cifras preliminares.

\* a partir de setiembre de 2009, Edpyme Confianza se convirtió en Financiera Confianza.

\*\* a partir de abril 2010, Edpyme Efectiva se convirtió en Financiera Efectiva.

Fuente: Entidades del Sistema Financiero de Ucayali.

Elaboración: BCRP. Sucursal Iquitos. Departamento de Estudios Económicos.

## VI. Ficha Técnica del Indicador de Actividad Económica Regional

Es un indicador parcial, que busca medir la evolución de la economía regional, a partir de los principales sectores, los cuales representan el 52,8 por ciento del valor agregado bruto de Ucayali, según el INEI.

El indicador se obtiene mediante la agregación ponderada de los índices sectoriales, utilizando como factor de ponderación la estructura porcentual anual del año 2007, elaborado por el INEI.

$$\text{Indicador regional} = \sum_{i=1}^n I_{\text{sector } i(t)} * w_i$$

$I_i$  = Índice del sector  $i$  en el período (mes)  $t$   
 $n$  = Número de sectores que componen el índice  
 $w_i$  = Peso relativo ponderado del sector  $i$ , en base a su contribución al valor agregado departamental 2007.

Los sectores que incluye son: agropecuario, pesca, minería, manufactura, electricidad y agua, servicios gubernamentales y servicios financieros.

El índice de los sectores agropecuario, pesca, minería, manufactura, electricidad y agua, se calcula en base al valor bruto de producción, de la siguiente manera:

$$\text{Índice sector } i = \left[ \frac{VBP_{it}}{VBP_i \text{ prom. } 2007} \right] * 100$$

Donde:  
 $i$  = Sector analizado  
 $VBP_{it}$  = valor bruto de la producción del sector  $i$ , del mes  $t$ , a precios de 1994.  
 $VBP_{i \text{ prom. } 2007}$  = valor bruto de producción promedio 2007 del sector  $i$  a precios de 1994.

### Procedimiento:

- La clasificación de los sectores productivos se basa en la Clasificación Industrial Internacional Uniforme (CIIU-Revisión 3).
- Las fuentes de la información sectorial son:

- Para los sectores agropecuario, pesca y minería: sus respectivos ministerios.
- Para el sector manufactura: Encuesta de la Dirección Regional de la Producción; y Encuesta directa a empresas representativas.
- Para el sector electricidad y agua: Osinergmin y la Empresa Municipal de Agua Potable y Alcantarillado de Coronel Portillo.
- Para los sectores servicios financieros y servicios gubernamentales: SBS y Gobierno Regional, respectivamente.

- El valor bruto de producción de los sectores agropecuario, pesca, minería, electricidad y agua, se obtiene de la aplicación de los precios del año base (1994), a los volúmenes de producción. Los precios del año base, son los utilizados por la Dirección Nacional de Cuentas Nacionales del INEI.
- El valor de los servicios gubernamentales se calcula a partir del gasto en remuneraciones y bienes y servicios del Gobierno Regional, que se deflactan a precios de 1994, utilizando el IPC e IPM, en cada caso.
- El valor de los servicios financieros se calcula a partir de los saldos de colocaciones y depósitos de las instituciones financieras, deflactados a precios de 1994, utilizando el IPC.
- Estructura del indicador regional

Sector	Ponderación (%) 1/
Agropecuario	18,6
Pesca	0,7
Minería	2,3
Manufactura	15,1
Electricidad y agua	5,1
Servicios gubernamentales	9,2
Servicios financieros 2/	1,8
<b>Total</b>	<b>52,8</b>

1/. Estructura del valor agregado bruto de Ucayali del año 2007, fuente INEI.  
 2/ Ponderación promedio nacional.