



**BANCO CENTRAL DE RESERVA DEL PERÚ  
SUCURSAL IQUITOS**

**SÍNTESIS ECONÓMICA DE UCAYALI  
ABRIL 2012 <sup>1/</sup>**

**DEPARTAMENTO DE ESTUDIOS ECONÓMICOS**

**CONTENIDO**

	<u>Página</u>
<b>RESEÑA INTRODUCTORIA</b> .....	03
<b>I. ACTIVIDAD PRODUCTIVA</b> .....	04
1.1. Producción.....	04
1.1.1. Producción agropecuaria.....	04
1.1.2. Producción pesquera.....	07
1.1.3. Producción de hidrocarburos.....	07
1.1.4. Producción manufacturera.....	08
1.1.5. Electricidad y agua.....	09
1.1.6. Turismo.....	10
<b>II. SECTOR EXTERNO</b> .....	10
2.1. Exportaciones.....	10
2.2. Importaciones.....	11
<b>III. FINANZAS PÚBLICAS</b> .....	11
3.1. Ingresos recaudados.....	11
3.2. Gobierno central.....	11
3.3. Gobierno regional.....	12
3.4. Gobierno local.....	14
<b>IV. MONEDA Y CRÉDITO</b> .....	16
4.1. Depósitos del sistema financiero.....	16
4.2. Crédito del sistema financiero.....	17
<b>V. INFORMACIÓN ESTADÍSTICA</b> .....	20
Anexo N° 1: Producción agropecuaria.....	21
Anexo N° 2: Siembras agrícolas por campaña.....	22
Anexo N° 3: Cosechas agrícolas.....	23
Anexo N° 4: Producción pesquera.....	24
Anexo N° 5: Producción de madera rolliza.....	25
Anexo N° 6: Producción de madera aserrada.....	26
Anexo N° 7: Producción de hidrocarburos líquidos y gas.....	27
Anexo N° 8: IVF de la producción manufacturera.....	27
Anexo N° 9: Variación porcentual del IVF producción manufacturera.....	28
Anexo N° 10: Producción de energía eléctrica y agua potable.....	28
Anexo N° 11: Arribos y pernoctaciones a establecimientos de hospedaje.....	29
Anexo N° 12: Empleo urbano en empresas de 10 y más trabajadores – Pucallpa.....	29
Anexo N° 13 y 14: Exportaciones por productos y bloques económicos.....	30 y 31
Anexo N° 15: Ingresos recaudados en Ucayali.....	32
Anexo N° 16: Ejecución de ingresos del gobierno regional.....	33
Anexo N° 17: Ejecución de gastos del gobierno regional.....	34
Anexo N° 18: Programa de inversiones del gobierno regional.....	35
Anexo N° 19: Depósitos y obligaciones del sistema financiero por entidad.....	36
Anexo N° 20: Depósitos y obligaciones del sistema financiero según modalidad.....	37
Anexo N° 21: Depósitos y obligaciones del SF por tipo y denominación.....	37
Anexo N° 22: Crédito del sistema financiero.....	38
Anexo N° 23: Cartera pesada en el sistema financiero.....	39
<b>VI. FICHA TÉCNICA</b> .....	40

**DIRECCIÓN EN INTERNET**

<http://www.bcrp.gob.pe/proyeccion-institucional/sucursales/iqitos/ucayali.html>

## RESEÑA INTRODUCTORIA

En los primeros cuatro meses de 2012, el **indicador de actividad económica** se expandió 16,3 por ciento frente a similar periodo del año anterior, inducido por el desempeño positivo de todos los sectores económicos, con excepción de pesca afectado por factores hidrológicos desfavorables.

En la **actividad turística** se registró 15 688 arribos de turistas a Pucallpa y 31 269 pernoctaciones; superiores en 18,0 y 9,7 por ciento, cada caso, respecto a abril 2011, impulsados por el mayor flujo de turistas nacionales y extranjeros. En el periodo enero-abril de 2012, ambos indicadores registraron resultados positivos.

Las **exportaciones FOB** totalizaron US\$ 3,1 millones, inferiores en 13,6 por ciento frente a abril del año anterior, como resultado de los menores volúmenes exportados de maderas. En los primeros cuatro meses de 2012 acumularon US\$ 13,4 millones, registrando un incremento de 2,2 por ciento. Las **importaciones** no registraron monto alguno en abril 2012, ni en el periodo enero-abril.

Los **ingresos recaudados** en Ucayali sumaron S/. 27,7 millones, superiores en 10,8 por ciento, en valores reales, respecto a abril

del año anterior, como resultado de la mayor recaudación del impuesto selectivo al consumo, impuesto a los ingresos y del impuesto general a las ventas interno. En los primeros cuatro meses acumularon S/. 107,6 millones, superiores en S/. 16,2 millones respecto a similar periodo del año anterior.

La **inversión** ejecutada por los tres niveles de gobierno en el departamento de Ucayali fue de S/. 21,6 millones, superior en S/. 5,0 millones frente a abril del año anterior. La inversión de los gobiernos locales aumentó S/. 6,1 millones, pero la del Gobierno Central y regional disminuyó 36,7 y 3,0 por ciento, respectivamente. En los primeros cuatro meses la inversión (S/. 84,9 millones) disminuyó 1,1 por ciento respecto a similar periodo del año anterior.

Al 30 de abril, el **saldo de depósitos** en el sistema financiero de Ucayali alcanzó S/. 363,1 millones, registrando un incremento real anual de 17,3 por ciento. El saldo de **colocaciones** ascendió a S/. 942,0 millones, experimentando una expansión real anual de 18,8 por ciento. La **cartera atrasada** alcanzó el 3,8 por ciento de las colocaciones brutas totales, mayor en 0,2 puntos porcentuales con relación a abril del año anterior.

## I. ACTIVIDAD PRODUCTIVA

### 1.1. Producción

En los primeros cuatro meses de 2012, el indicador de actividad económica creció 16,3 por ciento respecto a similar periodo del año anterior, inducido por el desempeño positivo de todos los sectores económicos, con excepción de la caída del sector pesca.

Los sectores económicos con mayor crecimiento fueron: electricidad y agua (28,9 por ciento), agropecuario (22,7 por ciento) y servicios financieros (19,1 por ciento). En el

caso de electricidad y agua influyó el dinamismo de ambos servicios; en agropecuario la mayor producción plátano, yuca, maíz y palma aceitera; y en servicios financieros el dinamismo de las colocaciones y depósitos de las instituciones financieras.

En cambio, la disminución del sector pesca continental se explicó por la escasez de peces en los ríos y lagunas, como resultado de los factores hidrológicos desfavorables.

**CUADRO N° 1**  
**INDICADOR DE ACTIVIDAD ECONÓMICA REGIONAL 1/ 2/**  
**(Variación porcentual respecto a similar periodo del año anterior)**

Sector	Ponderación 3/	ENERO-ABRIL 2012
Agropecuario	18,6	22,7
Agrícola		26,0
Pecuario		14,2
Pesca	0,7	-3,7
Hidrocarburos	2,3	15,9
Manufactura	15,1	8,6
Primaria		12,3
No primaria		7,0
Electricidad y agua	5,1	28,9
Servicios gubernamentales	9,2	14,0
Servicios financieros	1,8	19,1
<b>Total</b>	<b>52,8</b>	<b>16,3</b>

1/ Es un indicador parcial de la actividad económica de la región que, alcanza una cobertura de 52,8 por ciento del valor agregado bruto de la producción regional, según cifras del INEI.

2/ Actualizado con información al 22 de junio de 2012.

3/ Considera la estructura productiva de la región para el año 2007 según cifras del INEI. En el caso de los servicios financieros se considera como ponderación el promedio nacional (1,8 por ciento)

Fuente: Direcciones Regionales del MINAG, Dirección Regional de la Producción y empresas, Perupetro, COES, EMAPA Coronel Portillo, MEF, Gobierno Regional de Ucayali y SBS.

Elaboración: BCRP. Sucursal Iquitos

#### 1.1.1. Producción agropecuaria

El valor bruto de la producción agropecuaria se expandió 48,4 por ciento respecto a abril del año anterior, tras recuperarse de las inundaciones 2011, impulsado por las mayores áreas cosechadas de ciertos cultivos, favorecidas por factores climáticos; sumado a ello, la mayor saca en la crianza de especies

pecuarias. Ambos sub-sectores (agrícola y pecuario) mostraron un fuerte avance.

En el periodo enero-abril de 2012, el valor bruto de la producción agropecuaria acumuló un crecimiento de 22,7 por ciento respecto a similar periodo del año anterior.

**CUADRO N° 2**  
**VALOR BRUTO DE PRODUCCIÓN AGROPECUARIA 1/**  
**(Variación porcentual real 2/)**

	ABRIL	ENERO-ABRIL
	2012	2012
Sub.-sector agrícola	58,7	26,0
Sub.-sector pecuario	26,9	14,2
<b>Sector agropecuario</b>	<b>48,4</b>	<b>22,7</b>

1/ Cifras preliminares.

2/ Respecto al mismo mes o periodo del año anterior.

Fuente: MINAG-OEEE.

Elaboración: BCRP. Sucursal Iquitos. Departamento de Estudios Económicos.

El valor bruto de la producción agrícola se expandió en 58,7 por ciento, como resultado del incremento de la producción de plátano (10 686 toneladas), yuca (5 816 toneladas), palma aceitera (1 551 toneladas) y maíz amarillo (1 270 toneladas). En los casos de plátano, yuca y maíz amarillo influyeron las

mayores aéreas cosechadas; y en palma aceitera, por factores climáticos favorables y mayores plantaciones en producción.

En el periodo enero-abril de 2012, el valor bruto de la producción agrícola acumuló un crecimiento de 26,0 por ciento.

**CUADRO Nº 3  
PRODUCCIÓN DE PRINCIPALES PRODUCTOS AGRÍCOLAS 1/  
(Toneladas)**

CULTIVO	ABRIL		Var. %	ENERO- ABRIL		Var. %
	2011	2012		2011	2012	
Arroz cáscara	1 300	1 445	11,2	7 896	8 204	3,9
Plátano	16 335	27 021	65,4	82 844	105 489	27,3
Yuca	3 863	9 679	150,6	27 985	38 715	38,3
Papaya	1 718	2 548	48,3	10 180	10 379	2,0
Caña de azúcar	2 351	2 192	-6,8	9 786	8 901	-9,0
Maíz amarillo	349	1 619	363,9	7 587	12 610	66,2
Palma aceitera	4 681	6 232	33,1	20 020	29 654	48,1

1/ Cifras preliminares.

Fuente: MINAG.-OEEE.

Elaboración: BCRP. Sucursal Iquitos. Departamento de Estudios Económicos.

**GRÁFICO Nº 1  
PARTICIPACIÓN EN EL VBP  
AGRICOLA  
ENERO-ABRIL 2012**

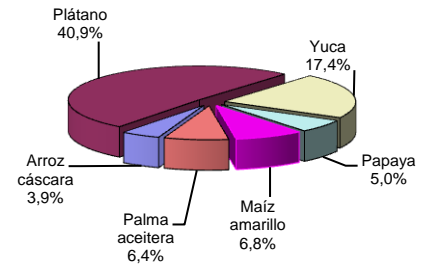

Los precios en chacra de los productos agrícolas mostraron un comportamiento variado. Por un lado, aumentaron los precios de palma aceitera, caña de azúcar, plátano, yuca y papaya, en particular palma aceitera

(74,3 por ciento), caña de azúcar (66,7 por ciento) y plátano (40,0 por ciento); y por otro lado, cayeron los precios de arroz cáscara (-17,2 por ciento) y maíz amarillo duro (-8,0 por ciento), ambos por abundancia.

**CUADRO Nº 4  
PRECIOS EN CHACRA DE PRINCIPALES PRODUCTOS  
AGRÍCOLAS  
(Nuevos soles por kilogramo)**

	ABRIL		Var. %
	2011	2012	
Arroz cáscara	0,87	0,72	-17,2
Plátano	0,20	0,28	40,0
Yuca	0,21	0,28	33,3
Caña de azúcar	0,06	0,10	66,7
Maíz amarillo duro	0,87	0,80	-8,0
Papaya	0,24	0,31	29,2
Palma aceitera	0,35	0,61	74,3

Fuente: Dirección Regional de Agricultura de Ucayali.

Elaboración: BCRP. Sucursal Iquitos. Departamento de Estudios Económicos.

En abril, las siembras (2 849 hectáreas) se incrementaron 2,7 veces respecto a similar mes del año anterior, debido a factores climáticos favorables (lluvias ligeras), disponibilidad de semilla y de áreas de terreno; además, en abril 2011 se instalaron pocas áreas por las inundaciones de los ríos.

Este mes se recuperaron las áreas sembradas de palma aceitera (191 hectáreas) y de papaya (114 hectáreas), ambos por disponibilidad de

semilla, y se registró un incremento generalizado en todos los cultivos, con excepción de arroz que cayó 10,9 por ciento, por la poca aparición de áreas barrizales, ante el estiaje lento de los ríos Ucayali y Aguaytía.

En la campaña agrícola 2011-2012, periodo agosto-abril, las siembras totalizaron 32,7 mil hectáreas, superiores en 38,2 por ciento frente a la campaña anterior, impulsadas por las siembras de plátano, cacao, maíz y palma.

**CUADRO Nº 5  
SUPERFICIE SEMBRADA (Has.) 1/**

	ABRIL		Var. %	CAMPAÑA AGRÍCOLA 2/		Var. %
	2011	2012		2010-2011	2011-2012	
-Arroz cáscara	321	286	-10,9	6 623	6 653	0,5
-Maíz amarillo duro	158	391	147,5	7 367	9 097	23,5
-Algodón	0	0	-	1 615	5	-99,7
-Plátano	63	247	292,1	456	2 518	452,2
-Yuca	316	521	64,9	6 198	5 871	-5,3
-Palma aceitera	0	191	-	51	1 456	2 754,9
-Papaya	0	114	-	271	650	139,9
-Caña de azúcar	6	127	2 016,7	128	548	328,1
-Cacao	24	247	929,2	114	2 204	1 833,3
-Café	22	44	100,0	85	581	583,5
-Otros	140	681	386,4	728	3 076	322,5
<b>TOTAL</b>	<b>1 050</b>	<b>2 849</b>	<b>171,3</b>	<b>23 636</b>	<b>32 659</b>	<b>38,2</b>

1/ Cifras preliminares.

2/ Periodo agosto-abril 2012.

Fuente: Dirección Regional de Agricultura de Ucayali.

Elaboración: BCRP. Sucursal Iquitos. Departamento de Estudios Económicos.

El valor bruto de la producción pecuaria se incrementó 26,9 por ciento respecto a abril del año anterior, como resultado de la mayor producción de carne de aves, porcino y de huevos, en particular aumentó carne de aves (469 toneladas). Dicho resultado fue

contrarrestado parcialmente por la caída de la producción de carne de vacuno y leche.

En los primeros cuatro meses el valor bruto de la producción pecuaria registró un crecimiento de 14,2 por ciento frente al año anterior.

**CUADRO Nº 6  
PRODUCCIÓN PECUARIA 1/  
(Toneladas)**

ESPECIES	ABRIL		Var. % Real	ENERO- ABRIL		Var. % Real
	2011	2012		2011	2012	
Carne de aves	995	1 464	47,1	4 370	5 503	25,9
Carne de porcino	117	121	3,4	514	503	-2,1
Carne de vacuno	257	251	-2,3	1 003	964	-3,9
Carne de ovino	6	5	-16,7	26	20	-23,1
Leche	427	422	-1,2	1 707	1 648	-3,5
Huevos	273	285	4,4	1 128	1 140	1,1
<b>Total pecuario</b>	<b>2 075</b>	<b>2 548</b>	<b>26,9</b>	<b>8 748</b>	<b>9 778</b>	<b>14,2</b>

1/ Cifras preliminares.

Fuente: MINAG-OEEE.

Elaboración: BCRP. Sucursal Iquitos. Departamento de Estudios Económicos.

Respecto a los fenómenos meteorológicos, el clima se presentó con días nublados, y con lluvias constantes durante 15 días, que alcanzaron los 86,1 mm. La temperatura mínima fue de 21,9°C y la máxima de 31,9°C.

En cuanto a los fenómenos hidrológicos, el río Ucayali inició la época de vaciante, pero de

manera lenta, y alcanzó 144,93 msnm., nivel superior al registrado en abril del año anterior.

Ambos factores climáticos fueron favorables para la preparación de los terrenos de altura y en ecosistema de río (campana chica). Ello repercutió en mayores áreas sembradas de cultivos transitorios y permanentes.

**GRÁFICO Nº 2  
PARTICIPACIÓN EN EL VBP  
PECUARIO  
ENERO-ABRIL 2012**

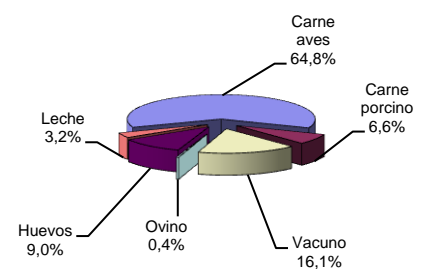

**GRÁFICO N° 3**  
**NIVEL DEL AGUA DEL RÍO UCAYALI**

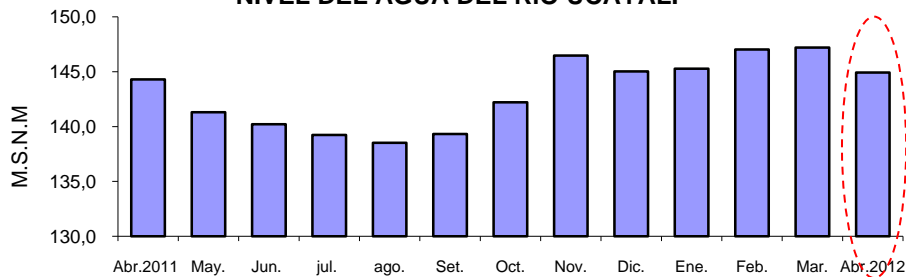

Fuente: Dirección Regional de Agricultura de Ucayali.  
Elaboración: BCRP. Sucursal Iquitos. Departamento de Estudios Económicos

### 1.1.2. Producción pesquera

El desembarque de pescado para consumo humano fue de 126 toneladas, menor en 112 toneladas (-47,1 por ciento) respecto a abril del año anterior, como resultado de la escasez de peces en los ríos. El ingreso de pescado fresco disminuyó en 166 toneladas, por la escasez de todas las especies de peces; sin

embargo, el desembarque de pescado seco-salado se incrementó en 54 toneladas.

En los primeros cuatro meses el desembarque de pescado para consumo humano cayó 3,7 por ciento frente a similar periodo de 2011, por el menor ingreso de pescado fresco.

**CUADRO N° 7**  
**PRODUCCIÓN PESQUERA CONTINENTAL**  
**(Toneladas)**

	ABRIL		Var. %	ENERO- ABRIL		Var. %
	2011	2012		2011	2012	
<b>I. Fresco</b>	<b>223</b>	<b>57</b>	<b>-74,4</b>	<b>901</b>	<b>692</b>	<b>-23,2</b>
-Chiu Chiu	8	3	-62,5	86	20	-76,7
-Boquichico	75	19	-74,7	284	340	19,7
-Llambina	45	5	-88,9	170	99	-41,8
-Ractacara	0	0	-	30	8	-73,3
-Palometa	9	3	-66,7	18	9	-50,0
-Sardina	5	1	-80,0	14	6	-57,1
-Otras especies	81	26	-67,9	299	210	-29,8
<b>II. Seco-salado</b>	<b>15</b>	<b>69</b>	<b>360,0</b>	<b>176</b>	<b>345</b>	<b>96,0</b>
<b>Total desembarque</b>	<b>238</b>	<b>126</b>	<b>-47,1</b>	<b>1 077</b>	<b>1 037</b>	<b>-3,7</b>

Fuente: Dirección Regional de la Producción de Ucayali.  
Elaboración: BCRP. Sucursal Iquitos. Departamento de Estudios Económicos.

### 1.1.3. Producción de hidrocarburos

La producción fiscalizada de hidrocarburos registró un aumento de 38,4 por ciento respecto a abril del año anterior, debido a la mayor producción de gas natural y de

hidrocarburos líquidos en el lote 31-C. Con ello, en el periodo enero-abril la producción de hidrocarburos creció 15,9 por ciento frente a similar periodo del año anterior.

**CUADRO N° 8**  
**PRODUCCIÓN DE HIDROCARBUROS**

	ABRIL		Var. %	ENERO- ABRIL		Var. %
	2011	2012		2011	2012	
<b>GAS NATURAL 1/</b>	<b>309</b>	<b>610</b>	<b>97,4</b>	<b>1 706</b>	<b>2 180</b>	<b>27,8</b>
Aguaytía Energy (Lote 31-C)	309	610	97,4	1 706	2 180	27,8
<b>HIDROCARBUROS LÍQUIDOS 2/</b>	<b>73</b>	<b>79</b>	<b>8,2</b>	<b>293</b>	<b>315</b>	<b>7,5</b>
Aguaytía Energy (lote 31-C, LGN)	73	79	8,2	293	315	7,5
<b>Total hidrocarburos</b>			<b>38,4</b>			<b>15,9</b>

1/ millones de pies cúbicos.

2/ miles de barriles.

Fuente: Perúpetro S.A.

Elaboración: BCRP. Sucursal Iquitos. Departamento de Estudios Económicos.

**GRÁFICO Nº 4**  
**PRODUCCIÓN DE GAS NATURAL**  
(Millones de pies cúbicos)

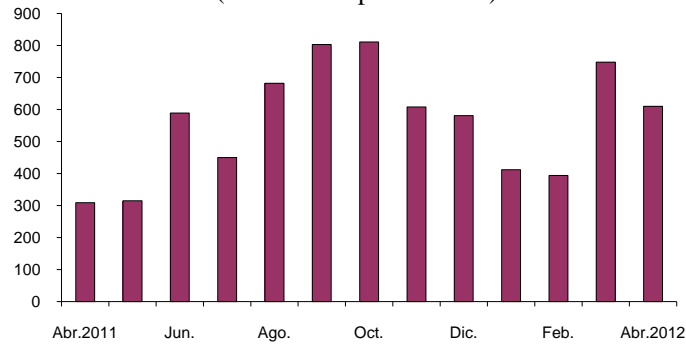

Fuente: Perúpetro S.A.

### 1.1.4. Producción manufacturera

La actividad manufacturera se incrementó 2,0 por ciento respecto a abril del año anterior, impulsada por el dinamismo tanto de la industria primaria como de la industria no

primaria. Con ello, en el periodo enero-abril de 2012, la manufactura registró una expansión de 8,6 por ciento con relación a similar periodo del año anterior.

**CUADRO Nº 9**  
**VALOR BRUTO DE LA PRODUCCIÓN DEL SECTOR MANUFACTURA**  
(Variación real) 1/

	ABRIL		ENERO – ABRIL	
	2011	2012	2011	2012
Manufactura primaria	15,8	4,7	6,1	12,3
Manufactura no primaria	13,9	0,7	11,6	7,0
<b>Total</b>	<b>14,5</b>	<b>2,0</b>	<b>9,8</b>	<b>8,6</b>

1/ Respecto al mismo mes o periodo del año anterior.

Fuente: Dirección Regional de la Producción de Ucayali y Encuesta a Empresas Industriales.

Elaboración: BCRP. Sucursal Iquitos. Departamento de Estudios Económicos.

### Sub-sector manufactura primaria

La industria primaria se expandió en 4,7 por ciento, impulsada por la mayor producción de derivados de petróleo crudo, en particular se incrementó gasolina de 84 octanos, turbo

A-1, petróleo residual maple, has maple y gasolina natural. Con ello, en el período enero-abril de 2012, el sub-sector acumuló un crecimiento de 12,3 por ciento.

**CUADRO Nº 10**  
**ÍNDICE DE VOLUMEN FÍSICO DE LA MANUFACTURA PRIMARIA**

CIIU	RAMAS DE ACTIVIDAD	ABRIL		Var. % Real	ENERO – ABRIL		Var. % Real
		2011	2012		2011	2012	
2320	Refinación de petróleo	507,8	531,9	4,7	486,1	545,9	12,3
	<b>Total</b>	<b>507,8</b>	<b>531,9</b>	<b>4,7</b>	<b>486,1</b>	<b>545,9</b>	<b>12,3</b>

Fuente: Dirección Regional de la Producción de Ucayali y Encuesta a Empresas Industriales.

Elaboración: BCRP. Sucursal Iquitos. Departamento de Estudios Económicos.

### Sub-sector manufactura no primaria

La industria no primaria avanzó 0,7 por ciento, impulsada por la mayor producción de bebidas malteadas y de gaseosas; en el caso de la primera debido a la inversión en planta de la empresa. Estos resultados, en parte, fueron atenuados por la caída de la producción de madera aserrada y de láminas galvanizadas; en el caso de madera aserrada

inducida por la menor disponibilidad de materia prima; y en calaminas influyeron los menores pedidos de los clientes.

En los primeros cuatro meses la industria no primaria creció 7,0 por ciento, debido al dinamismo de la producción de calaminas, bebidas gaseosas y bebidas malteadas.



**CUADRO Nº 11**  
**ÍNDICE DE VOLUMEN FÍSICO DE LA MANUFACTURA NO PRIMARIA**

CIIU	RAMAS DE ACTIVIDAD	ABRIL		Var. % Real	ENERO – ABRIL		Var. % Real
		2011	2012		2011	2012	
1553	Bebidas malteadas	131,6	172,6	31,2	157,3	176,2	12,0
1554	Bebidas gaseosas	148,5	151,7	2,2	104,2	143,7	37,9
2010	Madera aserrada	91,1	53,9	-40,8	79,6	71,1	-10,7
2899	Calaminas	147,1	127,3	-13,5	132,0	158,7	20,2
<b>Total</b>		<b>114,9</b>	<b>115,7</b>	<b>0,7</b>	<b>117,3</b>	<b>125,5</b>	<b>7,0</b>

Fuente: Dirección Regional de la Producción de Ucayali y Encuesta a Empresas Industriales.  
Elaboración: BCRP. Sucursal Iquitos. Departamento de Estudios Económicos.

### 1.1.5. Electricidad y agua

El sector electricidad y agua creció 87,7 por ciento respecto a abril del año anterior, como resultado de la mayor producción tanto de electricidad (100,9 por ciento) como de agua (4,2 por ciento). En el caso de la producción de electricidad influyó la mayor generación de la central térmica de Aguaytía. El departamento

de Ucayali está conectado al Sistema Eléctrico Interconectado Nacional, del cual se abastece, por medio de las compras de Electro Ucayali.

En el periodo enero-abril de 2012, el sector electricidad y agua creció 28,9 por ciento frente a similar periodo del año anterior.

**CUADRO Nº 12**  
**PRODUCCIÓN DE ELECTRICIDAD Y AGUA 1/**

	ABRIL		Var. %	ENERO – ABRIL		Var. %
	2011	2012		2011	2012	
<b>I.- Electricidad (MWH)</b>	<b>22 706</b>	<b>45 618</b>	<b>100,9</b>	<b>123 786</b>	<b>162 394</b>	<b>31,2</b>
- Central Hidroeléctrica Canuja	1 158	1 414	22,1	2 874	3 559	23,8
- Central Térmica de Aguaytía	21 540	44 075	104,6	120 901	158 580	31,2
- Central Térmica de Atalaya	8	129	1 512,5	11	255	2 218,2
- Central Térmica Yarinacocha	0	0	-	0	0	-
<b>II.- Agua (M<sup>3</sup>)</b>	<b>934 727</b>	<b>973 616</b>	<b>4,2</b>	<b>3 591 149</b>	<b>3 891 442</b>	<b>8,4</b>
<b>Total (I+II)</b>			<b>87,7</b>			<b>28,9</b>

1/. Información preliminar

FUENTE: Electro Ucayali, COES y EMAPACOP S.A.

Elaboración: BCRP. Sucursal Iquitos. Departamento de Estudios Económicos.

### 1.1.6. Turismo

De acuerdo con información de la Dirección Regional de Comercio Exterior y Turismo de Ucayali, en abril 2012 se registraron 15 688 arribos de turistas y 31 269 pernoctaciones; superiores en 18,0 y 9,7 por ciento, cada caso, respecto a similar mes del año anterior, impulsados por el mayor flujo de turistas

nacionales y extranjeros. En cuanto al origen de los visitantes nacionales, el 36,9 por ciento llegó desde otros lugares del interior de Ucayali, el 29,3 por ciento desde Lima y el 10,0 por ciento desde Huánuco. El turismo receptivo se originó en Estados Unidos (21,6 por ciento) y Colombia (8,5 por ciento).

**CUADRO Nº 13**  
**ARRIBOS Y PERNOCTACIONES**  
**(Número de personas)**

	ABRIL		Var. %	ENERO – ABRIL		Var. %
	2011	2012		2011	2012	
<b>Arribos</b>	<b>13 293</b>	<b>15 688</b>	<b>18,0</b>	<b>54 808</b>	<b>60 947</b>	<b>11,2</b>
- Nacionales	12 991	15 229	17,2	53 199	59 305	11,5
- Extranjeros	302	459	52,0	1 609	1 642	2,1
<b>Pernoctaciones</b>	<b>28 505</b>	<b>31 269</b>	<b>9,7</b>	<b>110 001</b>	<b>120 344</b>	<b>9,4</b>
- Nacionales	27 462	30 132	9,7	105 385	116 070	10,1
- Extranjeros	1 043	1 137	9,0	4 616	4 274	-7,4

Fuente: Dirección Regional de Comercio Exterior, Turismo y Artesanía de Ucayali  
Elaboración: BCRP. Sede Regional Iquitos. Departamento de Estudios Económicos.

## II. SECTOR EXTERNO

### 2.1. Exportaciones FOB

Las exportaciones de Ucayali (US\$ 3,1 millones) disminuyeron en 13,6 por ciento respecto a abril del año anterior, como resultado de los menores volúmenes exportados de maderas y productos agropecuarios.

El departamento de Ucayali exporta básicamente productos no tradicionales, entre los cuales, las exportaciones de maderas disminuyeron en 13,6 por ciento, debido a las

menores ventas de tablillas y triplay, con excepción de madera aserrada; sin embargo, contrarrestadas parcialmente por las mayores ventas de productos pesqueros (peces ornamentales vivos y filete de pescado).

En el período enero-abril de 2012, las exportaciones acumularon US\$ 13,4 millones, mayores en 2,2 por ciento con relación a similar período del año anterior.

**CUADRO Nº 14**  
**EXPORTACIONES POR GRUPOS DE PRODUCTOS 1/**  
**(Valor FOB en miles de US dólares)**

GRUPOS DE PRODUCTOS	ABRIL		Var. %	ENERO – ABRIL		Var. %
	2011	2012		2011	2012	
<b>1.Exportaciones no tradicionales</b>	<b>3 598</b>	<b>3 109</b>	<b>-13,6</b>	<b>13 071</b>	<b>13 361</b>	<b>2,2</b>
-Maderas	3 569	3 084	-13,6	12 585	13 119	4,2
-Agropecuarios	16	6	-62,5	28	139	396,4
-Pesqueros	6	9	50,0	67	11	-83,6
-Otros no tradicionales	7	10	42,9	391	92	-76,5
<b>2.Otros productos</b>	<b>0</b>	<b>0</b>	<b>-</b>	<b>0</b>	<b>0</b>	<b>-</b>
<b>Total</b>	<b>3 598</b>	<b>3 109</b>	<b>-13,6</b>	<b>13 071</b>	<b>13 361</b>	<b>2,2</b>

1/ información preliminar

Fuente: SUNAT – Aduanas. [www.sunat.gob.pe](http://www.sunat.gob.pe)

Elaboración: BCRP. Sucursal Iquitos. Departamento de Estudios Económicos.

Las exportaciones del departamento tienen como principal destino China, México y Estados Unidos. El primero de ellos adquirió

el 47,4 por ciento del valor total de los productos exportados, México el 16,8 por ciento y Estados Unidos el 16,7 por ciento.

**CUADRO Nº 15**  
**PRINCIPALES PAÍSES DE DESTINO Y PRINCIPAL PRODUCTO EXPORTADO**  
**(ENERO-ABRIL 2012)**

PAÍS	% DEL TOTAL	PRINCIPAL PRODUCTO
China	47,4	Tablillas y madera aserrada.
México	16,8	Triplay y madera aserrada.
Estados Unidos	16,7	Madera aserrada y tablillas.
Francia	1,9	Tablillas.
Republica Dominicana	1,7	Madera aserrada y triplay.
Nueva Zelanda	1,5	Madera aserrada.
Japón	1,4	Camu camu, decking.
Yugoslavia	1,3	Tablillas.
Italia	1,2	Tablillas, tarugos y madera aserrada.
Holanda	1,1	Madera aserrada, tablillas y triplay.
Otros países	9,0	Tablillas, madera aserrada y semillas.
<b>Total</b>	<b>100,0</b>	

Fuente: SUNAT- Aduanas. [www.sunat.gob.pe](http://www.sunat.gob.pe)

Elaboración: BCRP. Sucursal Iquitos. Departamento de Estudios Económicos

## 2.2. Importaciones FOB

En abril del presente año no se registraron importaciones por la aduana de Pucallpa. Los importadores residentes en el departamento

de Ucayali realizan sus operaciones de importación por las aduanas de la costa, previo pago de derechos arancelarios.

## III. FINANZAS PÚBLICAS

### 3.1. Ingresos recaudados en Ucayali

Los ingresos recaudados en abril 2012 totalizaron S/. 27,7 millones, superiores en S/. 3,7 millones (10,8 por ciento, en valores reales) respecto a similar mes del año anterior, como resultado de la mayor recaudación de los ingresos tributarios.

Los ingresos tributarios fueron de S/. 27,5 millones, registrando un crecimiento de S/. 3,9 millones (12,2 por ciento, en valores reales), impulsados por el aumento en la recaudación del impuesto selectivo al

consumo (S/. 1,6 millones), impuestos a los ingresos (S/. 1,4 millones) e impuesto general a las ventas interno (S/. 0,8 millones). En el caso del primero, influyó el tributo aplicado a la cerveza y en el segundo, los mejores resultados económicos que registraron las personas jurídicas (empresas).

En el período enero-abril de 2012, los ingresos recaudados en Ucayali acumularon S/. 107,6 millones, superiores en S/. 16,2 millones respecto a similar periodo de 2011.

**CUADRO Nº 16**  
**INGRESOS RECAUDADOS EN UCAYALI**  
(Miles de nuevos soles)

	ABRIL		Var. % real	ENERO – ABRIL		Var. % Real
	2011	2012		2011	2012	
<b>a. INGRESOS TRIBUTARIOS</b>	<b>23 536</b>	<b>27 483</b>	<b>12,2</b>	<b>90 235</b>	<b>105 577</b>	<b>12,3</b>
<b>1. Impuestos a los ingresos</b>	<b>9 221</b>	<b>10 587</b>	<b>10,3</b>	<b>33 084</b>	<b>41 392</b>	<b>20,1</b>
- Personas Naturales	2 288	2 337	-1,9	5 777	6 460	7,4
- Personas Jurídicas	3 637	5 443	43,8	22 466	25 762	10,0
- Regularización	3 296	2 807	-18,2	4 841	9 170	82,3
<b>2. Impuesto a las importaciones</b>	<b>1</b>	<b>1</b>	<b>-3,9</b>	<b>5</b>	<b>6</b>	<b>22,5</b>
<b>3. Impuesto general a las ventas (IGV)</b>	<b>1 653</b>	<b>2 380</b>	<b>38,4</b>	<b>9 149</b>	<b>8 427</b>	<b>-11,8</b>
* Interno	1 608	2 367	41,4	8 995	8 247	-12,2
* Importaciones	45	14	-71,2	154	181	12,5
<b>4. Impuesto selectivo al consumo (ISC)</b>	<b>10 610</b>	<b>12 229</b>	<b>10,8</b>	<b>44 114</b>	<b>50 795</b>	<b>10,5</b>
<b>5. Otros ingresos tributarios</b>	<b>2 051</b>	<b>2 286</b>	<b>7,1</b>	<b>3 883</b>	<b>4 957</b>	<b>22,7</b>
<b>b. INGRESOS NO TRIBUTARIOS</b>	<b>513</b>	<b>249</b>	<b>-53,4</b>	<b>1 168</b>	<b>1 983</b>	<b>63,7</b>
<b>Total</b>	<b>24 049</b>	<b>27 732</b>	<b>10,8</b>	<b>91 403</b>	<b>107 561</b>	<b>12,9</b>

Fuente: SUNAT- Aduanas. [www.sunat.gob.pe](http://www.sunat.gob.pe)

Elaboración: BCRP. Sucursal Iquitos. Departamento de Estudios Económicos.

### 3.2. Gobierno Central

Los gastos no financieros del Gobierno Central en Ucayali fueron de S/. 17,0 millones en abril 2012, superiores en 2,9 por ciento, en valores reales, respecto a similar mes del año anterior, como resultado de la disminución los gastos de capital en 32,8 por ciento; sin embargo, atenuados parcialmente por la expansión de los gastos corrientes en 10,3 por ciento. En el caso de los gastos de capital influyeron las menores inversiones no

financieras; y los mayores gastos corrientes se asociaron a las cuentas genéricas pensiones y, personal y obligaciones.

En los primeros cuatro meses de 2012, los gastos fueron de S/. 66,2 millones, inferiores en S/. 34,3 millones frente a similar periodo del año anterior. Dicha ejecución acumulada representó el 16,5 por ciento del presupuesto institucional modificado 2012 (PIM).

**CUADRO Nº 17**  
**GASTOS NO FINANCIEROS DEL GOBIERNO CENTRAL EN UCAYALI**  
**POR TIPO DE GASTO**  
**(Miles de nuevos soles)**

	ABRIL		Var. % Real	ENERO – ABRIL		Var. % Real
	2011	2012		2011	2012	
<b>A. GASTOS CORRIENTES</b>	<b>13 172</b>	<b>15 120</b>	<b>10,3</b>	<b>53 534</b>	<b>52 935</b>	<b>-5,1</b>
-Personal y obligaciones	5 763	7 195	20,0	22 943	27 782	16,3
-Pensiones y prestaciones sociales	3 790	5 774	46,4	12 410	7 743	-40,4
-Bienes y servicios	2 923	1 960	-35,6	13 406	14 248	1,9
-Donaciones y transferencias	357	52	-86,0	1 387	1 950	35,7
-Otros gastos corrientes	339	139	-60,6	3 388	1 212	-65,7
<b>B. GASTOS DE CAPITAL</b>	<b>2 709</b>	<b>1 894</b>	<b>-32,8</b>	<b>46 980</b>	<b>13 239</b>	<b>-73,1</b>
-Donaciones y transferencias	57	223	275,9	151	5 951	3 703,0
-Otros gastos de capital	14	0	-100,0	3 078	109	-96,6
-Inversiones no financieras	2 638	1 671	-39,1	38 805	7 179	-82,4
-Inversiones financieras	0	0	-	4 946	0	-100,0
<b>C. SERVICIO DE LA DEUDA</b>	<b>0</b>	<b>0</b>	<b>-</b>	<b>0</b>	<b>0</b>	<b>-</b>
<b>Total (A + B + C):</b>	<b>15 881</b>	<b>17 014</b>	<b>2,9</b>	<b>100 514</b>	<b>66 174</b>	<b>-37,0</b>

Fuente: Ministerio de Economía y Finanzas. [www.mef.gob.pe](http://www.mef.gob.pe)

Elaboración: BCRP. Sucursal Iquitos. Departamento de Estudios Económicos.

La inversión del Gobierno Central en Ucayali (S/. 1,7 millones) disminuyó 36,7 por ciento respecto a abril del año anterior, como resultado de menores obras en educación y

salud. Con ello, en los primeros cuatro meses de 2012, la inversión acumuló S/. 7,2 millones, inferior en S/. 36,6 millones respecto a similar periodo del año anterior.

**CUADRO Nº 18**  
**INVERSION DEL GOBIERNO CENTRAL EN UCAYALI**  
**(Miles de nuevos soles)**

	ABRIL		Var. %	ENERO – ABRIL		Var. %
	2011	2012		2011	2012	
Planeamiento	3	24	700,0	111	68	-38,7
Justicia	3	209	6 866,7	66	870	1 218,2
Agropecuaria	59	92	55,9	159	650	308,8
Trabajo	0	1	-	0	14	-
Educación	1 063	307	-71,1	5 607	753	-86,6
Energía	0	0	-	5 666	305	-94,6
Saneamiento	0	0	-	16	120	650,0
Salud	1 091	123	-88,7	2 317	2 283	-1,5
Ambiente	197	23	-88,3	504	23	-95,4
Transporte	213	885	315,5	29 278	2 049	-93,0
Comunicaciones	9	7	-22,2	27	18	-33,3
<b>TOTAL</b>	<b>2 638</b>	<b>1 671</b>	<b>-36,7</b>	<b>43 751</b>	<b>7 179</b>	<b>-83,6</b>

Fuente: Ministerio de Economía y Finanzas. [www.mef.gob.pe](http://www.mef.gob.pe)

Elaboración: BCRP. Sucursal Iquitos. Departamento de Estudios Económicos.

### 3.3. Gobierno regional

Los gastos no financieros del gobierno regional totalizaron S/. 28,9 millones en abril 2012, superiores en S/. 2,6 millones (5,7 por ciento, en valores reales) respecto a similar mes del año anterior, debido a la expansión de los gastos corrientes, los cuales, se asociaron a las cuentas genéricas: bienes y servicios y, personal y obligaciones. Con

ello, en los primeros cuatro meses de 2012, los gastos totales del Gobierno Regional de Ucayali sumaron S/. 120,7 millones, superiores en S/. 22,9 millones frente a similar periodo del año anterior. Dicha ejecución acumulada representó el 28,4 por ciento del presupuesto institucional modificado de 2012 (PIM).

**CUADRO Nº 19  
GASTOS NO FINANCIEROS DEL GOBIERNO REGIONAL DE UCAYALI  
POR TIPO DE GASTO  
(Miles de nuevos soles)**

	ABRIL		Var. % Real	ENERO – ABRIL		Var. % Real
	2011	2012		2011	2012	
<b>A. GASTOS CORRIENTES</b>	<b>21 329</b>	<b>24 096</b>	<b>8,6</b>	<b>77 324</b>	<b>95 188</b>	<b>18,2</b>
-Personal y obligaciones	15 092	16 165	2,9	56 663	67 577	14,5
-Pensiones y prestaciones sociales	1 597	1 718	3,4	7 138	7 541	1,4
-Bienes y servicios	4 322	6 082	35,2	12 828	18 770	40,5
-Otros gastos corrientes	318	131	-60,4	695	1 300	80,5
<b>B. GASTOS DE CAPITAL</b>	<b>4 953</b>	<b>4 805</b>	<b>-6,8</b>	<b>20 513</b>	<b>25 547</b>	<b>19,3</b>
-Inversiones no financieras	4 953	4 805	-6,8	20 513	25 547	19,3
-Donaciones y transferencias	0	0	-	0	0	-
<b>C. SERVICIO DE LA DEUDA</b>	<b>0</b>	<b>0</b>	<b>-</b>	<b>0</b>	<b>0</b>	<b>-</b>
<b>Total (A + B + C):</b>	<b>26 282</b>	<b>28 901</b>	<b>5,7</b>	<b>97 837</b>	<b>120 735</b>	<b>18,4</b>

Fuente: Ministerio de Economía y Finanzas. [www.mef.gob.pe](http://www.mef.gob.pe).

Elaboración: BCRP. Sucursal Iquitos. Departamento de Estudios Económicos.

Los gastos del gobierno regional fueron financiados con recursos ordinarios (S/. 23,4 millones), y en menor cuantía con fondos de canon y sobrecanon (S/. 4,3 millones). Los primeros crecieron S/. 3,1 millones; mientras

que, los segundos cayeron 19,3 por ciento, en valores reales, frente a abril del año anterior.

En los primeros cuatro meses estos recursos financiaron el 96,9 por ciento de los gastos.

**CUADRO Nº 20  
GASTOS NO FINANCIEROS DEL GOBIERNO REGIONAL DE UCAYALI  
POR FUENTES DE FINANCIAMIENTO  
(Miles de nuevos soles)**

	ABRIL		Var. % Real	ENERO – ABRIL		Var. % Real
	2011	2012		2011	2012	
Recursos ordinarios	20 302	23 424	10,9	74 055	101 760	31,9
Canon y sobre-canon, regalías, rentas...	5 124	4 305	-19,3	20 608	15 190	-29,3
Recursos directamente recaudados	629	653	-0,2	2 495	3 266	25,7
Donaciones y transferencias	227	519	119,7	679	519	-27,0
<b>Total</b>	<b>26 282</b>	<b>28 901</b>	<b>5,7</b>	<b>97 837</b>	<b>120 735</b>	<b>18,4</b>

Fuente: Ministerio de Economía y Finanzas. [www.gob.pe](http://www.gob.pe).

Elaboración: BCRP. Sucursal Iquitos. Departamento de Estudios Económicos.

La inversión del Gobierno Regional de Ucayali sumó S/. 4,8 millones en abril 2012, inferior en 3,0 por ciento respecto a similar mes del año anterior, como resultado de la ausencia de obras en cultura y deporte.

obra “ampliación y remodelación del estadio de Pucallpa, en meses anteriores. En cambio, la inversión aumentó en el sector educación (S/. 1,6 millones) impulsada por el mejoramiento de infraestructura educativa.

La inversión se redujo principalmente en cultura y deporte (-S/. 1,1 millones), por la ausencia de obras debido al término de la

En los primeros cuatro meses la inversión fue de S/. 25,5 millones, superior en S/. 5,0 millones respecto a similar periodo de 2011.

**CUADRO Nº 21**  
**INVERSIÓN DEL GOBIERNO REGIONAL DE UCAYALI**  
**(Miles de nuevos soles)**

	ABRIL		Var. %	ENERO – ABRIL		Var. %
	2011	2012		2011	2012	
Planeamiento	168	196	16,7	715	765	7,0
Agropecuario	839	729	-13,1	2 715	4 276	57,5
Protección social	44	60	36,4	147	165	12,2
Educación	738	2 299	211,5	6 523	11 948	83,2
Cultura y deporte	1 157	0	-100,0	2 452	1 060	-56,8
Energía	0	16	-	0	60	-
Comercio	0	0	-	83	0	-100,0
Pesca	101	121	19,8	481	696	44,7
Saneamiento	1 211	547	-54,8	3 888	1 192	-69,3
Salud	62	49	-21,0	1 603	2 755	71,9
Ambiente	46	138	200,0	171	369	115,8
Transporte	537	534	-0,6	1 650	1 504	-8,8
Turismo	50	29	-42,0	85	670	688,2
Vivienda y desarrollo	0	87	-	0	87	-
<b>TOTAL</b>	<b>4 953</b>	<b>4 805</b>	<b>-3,0</b>	<b>20 513</b>	<b>25 547</b>	<b>24,5</b>

Fuente: Ministerio de Economía y Finanzas. [www.mef.gob.pe](http://www.mef.gob.pe).

Elaboración: BCRP. Sucursal Iquitos. Departamento de Estudios Económicos.

### 3.4. Gobiernos locales

Los gastos de los gobiernos locales de Ucayali (S/. 26,4 millones) crecieron S/. 7,6 millones respecto a abril del año anterior, impulsados por la expansión de los gastos de capital (S/. 6,6 millones) y en menor cuantía por los gastos corrientes (S/. 1,0 millones).

Con ello, en los primeros cuatro meses los gastos sumaron S/. 91,4 millones, superiores en S/. 35,2 millones frente a similar periodo del año anterior. Dicha ejecución acumulada representó el 23,3 por ciento del presupuesto institucional modificado de 2012 (PIM).

**CUADRO Nº 22**  
**GASTOS NO FINANCIEROS DE LOS GOBIERNOS LOCALES**  
**POR TIPO DE GASTO**  
**(Miles de nuevos soles)**

	ABRIL		Var. % Real	ENERO – ABRIL		Var. % Real
	2011	2012		2011	2012	
<b>A. GASTOS CORRIENTES</b>	<b>9 493</b>	<b>10 500</b>	<b>6,3</b>	<b>33 477</b>	<b>36 915</b>	<b>5,9</b>
-Personal y obligaciones	3 993	2 616	-37,0	16 238	9 938	-41,2
-Pensiones y prestaciones sociales	826	901	4,8	1 864	2 294	18,3
-Bienes y servicios	4 433	6 780	47,0	14 851	24 029	55,5
-Donaciones y transferencias	171	124	-30,3	296	346	12,6
-Otros gastos corrientes	70	79	8,4	228	308	29,8
<b>B. GASTOS DE CAPITAL</b>	<b>9 017</b>	<b>15 614</b>	<b>66,4</b>	<b>21 554</b>	<b>53 343</b>	<b>138,0</b>
-Donaciones y transferencias	0	500	-	0	1 150	-
-Otros gastos de capital	0	5	-	0	5	-
-Inversiones no financieras	9 017	15 109	61,0	21 554	52 188	132,9
<b>C. SERVICIO DE LA DEUDA</b>	<b>270</b>	<b>243</b>	<b>-13,5</b>	<b>1 097</b>	<b>1 110</b>	<b>-2,7</b>
-Intereses	270	243	-13,5	1 097	1 110	-2,7
<b>Total (A + B + C):</b>	<b>18 780</b>	<b>26 357</b>	<b>34,9</b>	<b>56 128</b>	<b>91 368</b>	<b>56,4</b>

Fuente: Ministerio de Economía y Finanzas. [www.mef.gob.pe](http://www.mef.gob.pe)

Elaboración: Sucursal Iquitos. Departamento de Estudios Económicos.

La inversión de los gobiernos locales ascendió a S/. 15,1 millones en abril 2012, superior en S/. 6,1 millones respecto a similar mes del año anterior, como resultado en particular de mayores obras en planeamiento, orden público y seguridad, y educación.

La inversión aumentó principalmente en planeamiento (S/. 2,9 millones), debido a obras de fortalecimiento institucional y mejoramiento de la capacidad operativa de la maquinaria pesada del municipio de Masisea;

orden público y seguridad (S/. 1,1 millones), por la construcción de defensas ribereñas y la construcción de la comisaría de Masisea; y educación (S/. 1,1 millones), debido al mejoramiento de la infraestructura educativa.

En los primeros cuatro meses de 2012, la inversión totalizó S/. 52,2 millones, superior en S/. 30,6 millones respecto a similar periodo del año anterior, impulsada por mayores obras en las funciones saneamiento, transporte y planeamiento.

**CUADRO N° 23**  
**INVERSIÓN NO FINANCIERA DE LOS GOBIERNOS LOCALES**  
**(Miles de nuevos soles)**

	ABRIL		Var. %	ENERO – ABRIL		Var. %
	2011	2012		2011	2012	
Planeamiento	1 322	4 263	222,5	4 342	10 918	151,5
Agropecuaria	194	261	34,5	419	764	82,3
Protección social	209	542	159,3	1 067	1 658	55,4
Orden público y seguridad	132	1 229	831,1	256	1 570	513,3
Educación	102	1 168	1 045,1	680	3 002	341,5
Cultura y deporte	983	1 101	12,0	1 399	1 787	27,7
Energía	369	626	69,6	909	2 187	140,6
Industria	0	0	-	7	0	-100,0
Comercio	334	12	-96,4	1 588	1 189	-25,1
Pesca	0	14	-	6	36	500,0
Saneamiento	3 416	2 880	-15,7	4 535	13 145	189,9
Salud	296	389	31,4	827	1 757	112,5
Ambiente	38	187	392,1	724	1 377	90,2
Transporte	1 376	1 793	30,3	4 143	11 097	167,8
Comunicaciones	88	424	381,8	332	963	190,1
Turismo	0	0	-	17	54	217,6
Vivienda y desarrollo urbano	158	221	39,9	303	686	126,4
<b>TOTAL</b>	<b>9 017</b>	<b>15 110</b>	<b>67,6</b>	<b>21 554</b>	<b>52 190</b>	<b>142,1</b>

Fuente: Ministerio de Economía y Finanzas. [www.mef.gob.pe](http://www.mef.gob.pe)  
Elaboración: BCRP. Sucursal Iquitos. Departamento de Estudios Económicos.

## IV. MONEDA Y CRÉDITO

### 4.1. Depósitos del sistema financiero

Los depósitos del sistema financiero de Ucayali, al 30 de abril de 2012, totalizaron S/. 363,1 millones, saldo superior en S/. 65,7 millones al registrado en similar mes del año anterior, cifra que representó un aumento real de 17,3 por ciento, explicado por la mayor captación de los depósitos de ahorros, a plazo y a la vista, todos en moneda nacional; y depósitos a la vista en moneda extranjera.

Los depósitos en soles registraron un incremento real de 22,8 por ciento; en tanto que, en dólares se expandieron 0,8 por ciento. En consecuencia, los primeros aumentaron su

participación relativa de 74,9 por ciento en abril 2011 a 78,4 por ciento en el presente mes; en contraparte, los depósitos en dólares la disminuyeron en 3,5 puntos porcentuales.

La liquidez de las empresas bancarias mostró un incremento real anual de 15,5 por ciento; asimismo, éstas captaron el 88,4 por ciento del total de depósitos. La liquidez de las entidades microfinancieras no bancarias creció 29,7 por ciento, como resultado de las mayores captaciones de todas las CMAC's. La liquidez de las empresas financieras se incrementó 62,4 por ciento, en valores reales.

**CUADRO Nº 24**  
**DEPÓSITOS DEL SISTEMA FINANCIERO**  
**(Saldo en miles de nuevos soles)**

	ABRIL		Var. % real
	2011	2012	
Empresas Bancarias	266 948	321 005	15,5
Empresas Financieras	2 843	4 805	62,4
Entidades Microfinancieras no Bancarias:	27 624	37 281	29,7
- Cajas municipales	27 624	37 281	29,7
<b>Moneda nacional</b>	<b>222 715</b>	<b>284 714</b>	<b>22,8</b>
<b>Moneda extranjera</b>	<b>74 700</b>	<b>78 377</b>	<b>0,8</b>
Vista	120 036	159 226	27,5
Ahorro	119 242	130 125	4,9
A plazo	58 137	73 740	21,9
<b>Total</b>	<b>297 415</b>	<b>363 091</b>	<b>17,3</b>

Fuente: Superintendencia de Banca y Seguros. [www.sbs.gob.pe](http://www.sbs.gob.pe)  
Elaboración: BCRP. Sucursal Iquitos. Departamento de Estudios Económicos.

La mayor participación en los depósitos la tienen los bancos Continental (39,9 por ciento), Crédito (29,7 por ciento),

Scotiabank (10,6 por ciento) y C.M.A.C Maynas (5,9 por ciento), los cuales en conjunto captan el 86,1 por ciento del total.

**CUADRO Nº 25**  
**PARTICIPACIÓN EN LOS DEPÓSITOS**

	ABRIL 2012		
	Miles de S/.	Mes 1/	Acumulada 1/
Banco Continental	144 700	39,9	39,9
Banco de Crédito	107 979	29,7	69,6
Banco Scotiabank	38 636	10,6	80,2
C.M.A.C. Maynas	21 293	5,9	86,1
Banco Interbank	20 055	5,5	91,6
Banco MiBanco	8 600	2,4	94,0
C.M.A.C. Huancayo	7 403	2,0	96,0
C.M.A.C. Piura	6 398	1,8	97,8
Financiera CrediScotia	2 406	0,7	98,5
Financiera Confianza	2 399	0,7	99,2
C.M.A.C. Arequipa	2 187	0,5	99,7
Banco Azteca	663	0,2	99,9
Banco Financiero	372	0,1	100,0
<b>Total</b>	<b>363 091</b>	<b>100,0</b>	

1/ participación porcentual.

Fuente: Superintendencia de Banca y Seguros. [www.sbs.gob.pe](http://www.sbs.gob.pe)  
Elaboración: BCRP. Sucursal Iquitos. Departamento de Estudios Económicos.

#### 4.2. Crédito del sistema financiero

El crédito del sistema financiero de Ucayali ascendió a S/. 942,0 millones, saldo mayor en S/. 179,9 millones al registrado en abril del año anterior, cifra que representó un crecimiento real anual de 18,8 por ciento.

El crédito en nuevos soles registró un crecimiento real anual de 19,8 por ciento; y en dólares se expandió 13,3 por ciento. Las colocaciones en nuevos soles incrementaron su participación relativa de 84,1 por ciento en abril 2011 a 84,8 por ciento en el presente mes. Por su parte, la participación de los

créditos en moneda extranjera registró una reducción de 0,7 puntos porcentuales.

El crédito de las empresas bancarias aumentó 19,7 por ciento, en términos reales, como resultado de las mayores colocaciones de todos los bancos, con excepción de los bancos Interbank y Financiero. Por su parte, los créditos otorgados por las entidades microfinancieras no bancarias crecieron 17,7 por ciento, impulsados por las mayores colocaciones de las cajas municipales, con excepción de la C.M.A.C. Maynas.



**CUADRO Nº 26  
CRÉDITO DEL SISTEMA FINANCIERO  
(Saldo en miles de nuevos soles)**

	ABRIL		Var. % Real
	2011	2012	
Empresas Bancarias	535 576	667 371	19,7
Empresas Financieras	81 278	96 705	14,3
Entidades Microfinancieras no Bancarias	145 240	177 947	17,7
- Cajas municipales	133 014	152 384	10,1
- Cajas rurales	12 226	22 378	75,9
- Edpymes	-	3 185	-
<b>Moneda nacional</b>	<b>640 995</b>	<b>799 203</b>	<b>19,8</b>
<b>Moneda extranjera</b>	<b>121 099</b>	<b>142 820</b>	<b>13,3</b>
<b>Total</b>	<b>762 094</b>	<b>942 023</b>	<b>18,8</b>

Fuente: Superintendencia de Banca y Seguros. [www.sbs.gob.pe](http://www.sbs.gob.pe)  
Elaboración: BCRP. Sucursal Iquitos. Departamento de Estudios Económicos.

La mayor participación en el total de créditos la tienen los bancos Crédito (25,6 por ciento) y Continental (25,0 por ciento), los cuales en

conjunto intermediaron el 50,6 por ciento del total; seguidos de Scotiabank (7,5 por ciento) e Interbank (7,2 por ciento).

**CUADRO Nº 27  
PARTICIPACIÓN EN LOS CRÉDITOS**

	ABRIL 2012		
	Miles de S/.	Mes 1/	Acumulado 1/
Banco de Crédito	240 470	25,6	25,6
Banco Continental	235 459	25,0	50,6
Banco Scotiabank	70 951	7,5	58,1
Banco Interbank	67 989	7,2	65,3
Financiera CrediScotia	58 734	6,2	71,5
C.M.A.C. Piura	53 872	5,7	77,2
Banco MiBanco	45 938	4,9	82,1
C.M.A.C. Maynas	41 465	4,4	86,5
C.M.A.C. Huancayo	37 369	4,0	90,5
Financiera Confianza	31 114	3,3	93,8
C.R.A.C. Señor de Lurén	22 378	2,4	96,2
C.M.A.C. Arequipa	19 678	2,1	98,3
Banco Azteca	5 744	0,6	98,9
Financiera Efectiva	3 843	0,4	99,3
Financiera TFC	3 014	0,3	99,6
EDPYME Solidaridad	3 185	0,3	99,9
Banco Financiero	820	0,1	100,0
<b>Total</b>	<b>942 023</b>	<b>100,0</b>	

1/ participación porcentual.

Fuente: Superintendencia de Banca y Seguros. [www.sbs.gob.pe](http://www.sbs.gob.pe)  
Elaboración: BCRP. Sucursal Iquitos. Departamento de Estudios Económicos.

De acuerdo con la última clasificación de la Superintendencia de Banca y Seguros (SBS), por tipo de crédito; los créditos otorgados a las pequeñas empresas representan el 24,7

por ciento del total; seguidos de los créditos de consumo no revolventes con el 24,5 por ciento, y de los créditos otorgados a medianas empresas con el 22,6 por ciento.

**CUADRO Nº 28**  
**COLOCACIONES POR TIPO DE CRÉDITO 1/**  
 (Saldo en miles de nuevos soles)

	ABR. 2011	ABR. 2012	Var. % Real
Consumo no revolventes	199 764	230 895	11,1
Consumo revolventes	76 050	75 969	-4,0
Grandes empresas	7 872	18 058	120,4
Hipotecario	42 830	53 679	20,4
Medianas empresas	192 780	212 568	5,9
Microempresas	97 118	118 521	17,3
Pequeñas empresas	181 669	232 333	22,9
<b>Total</b>	<b>798 082</b>	<b>942 023</b>	<b>13,4</b>

1/ cifras preliminares, incluyen las colocaciones del Banco de la Nación y Agrobanco, así como los créditos indirectos.

Fuente: Superintendencia de Banca y Seguros (SBS).

Elaboración: BCRP. Sucursal Iquitos. Departamento de Estudios Económicos.

Por tipo de crédito y entidad, la participación más importante de las empresas bancarias en el otorgamiento de créditos, prima en las

medianas empresas (84,1 por ciento) y; en las cajas municipales, se da en el otorgamiento de créditos a microempresas (36,1 por ciento).

**CUADRO Nº 29**  
**COLOCACIONES POR TIPO DE CRÉDITO Y ENTIDAD 1/**  
 (Saldo en miles de nuevos soles)

		ABRIL		Var.% Real
		2011	2012	
<b>Consumo no revolventes</b>	Empresas bancarias	109 253	125 675	10,5
	Cajas municipales	25 854	29 061	8,0
	Cajas rurales	148	799	418,3
	Edpymes	-	360	-
	Financieras	20 868	27 218	25,3
	Nación	43 641	47 783	5,2
<b>Consumo revolventes</b>	Empresas bancarias	70 689	69 641	-5,3
	Cajas municipales	40	23	-45,5
	Financieras	5 321	6 305	13,9
<b>Grandes empresas</b>	Empresas bancarias	7 872	18 058	120,4
<b>Hipotecario</b>	Empresas bancarias	40 465	50 064	18,6
	Cajas municipales	2 323	3 390	40,2
	Cajas rurales	-	141	-
	Financieras	42	62	42,2
<b>Medianas empresas</b>	Empresas bancarias	160 431	178 783	7,1
	Cajas municipales	31 956	31 769	-4,5
	Cajas rurales	90	1 487	1485,4
	Financieras	302	529	68,2
<b>Microempresas</b>	Empresas bancarias	28 325	31 659	7,4
	Cajas municipales	33 588	42 841	22,6
	Cajas rurales	4 747	8 776	77,6
	Edpymes	-	2 002	-
	Financieras	30 458	33 243	4,9
<b>Pequeñas empresas</b>	Empresas bancarias	115 573	149 615	24,4
	Cajas municipales	39 240	45 165	10,6
	Cajas rurales	7 238	11 176	48,3
	Edpymes	-	794	-
	Financieras	19 617	25 584	25,3

1/ cifras preliminares, incluyen las colocaciones del Banco de la Nación y Agrobanco, así como los créditos indirectos.

Fuente: Superintendencia de Banca y Seguros (SBS).

Elaboración: BCRP. Sucursal Iquitos. Departamento de Estudios Económicos.

La cartera atrasada del sistema financiero representó el 3,8 por ciento de las colocaciones brutas totales, mayor en 0,2

puntos porcentuales respecto a abril del año anterior. La morosidad en nuevos soles fue de 3,4 por ciento y la de dólares, 6,4 por ciento.

**CUADRO Nº 30**  
**MOROSIDAD DEL SISTEMA FINANCIERO 1/**  
**(En porcentaje de los créditos brutos)**

	ABRIL		Var. Pts.
	2011	2012	
Empresas Bancarias	2,7	3,2	0,5
Empresas Financieras	4,2	3,4	-0,8
Entidades Microfinancieras no Bancarias:	6,4	6,4	0,0
-Cajas municipales	6,5	6,8	0,3
-Cajas rurales	5,5	4,2	-1,3
-Edpymes	-	5,5	-
<b>Moneda nacional</b>	<b>4,0</b>	<b>3,4</b>	<b>-0,6</b>
<b>Moneda extranjera</b>	<b>1,1</b>	<b>6,4</b>	<b>5,3</b>
<b>Total</b>	<b>3,6</b>	<b>3,8</b>	<b>0,2</b>

1/ Cartera pesada = (créditos vencidos + créditos en cobranza judicial) / créditos brutos.

Fuente: Instituciones del Sistema Financiero de Ucayali.

Elaboración: BCRP. Sucursal Iquitos. Departamento de Estudios Económicos.

## **INFORMACIÓN ESTADÍSTICA**

Anexo Nº 01

UCAYALI: PRODUCCIÓN AGROPECUARIA 1/  
(T.M.)

	2011										2012				
	Abr.	May.	Jun.	Jul.	Ago.	Set.	Oct.	Nov.	Dic.	Ene.-Dic.	Ene.	Feb.	Mar.	Abr.	
<b>TOTAL AGRÍCOLA</b>	<b>40 727</b>	<b>38 634</b>	<b>34 422</b>	<b>29 313</b>	<b>39 483</b>	<b>48 736</b>	<b>46 092</b>	<b>47 380</b>	<b>58 678</b>	<b>556 341</b>	<b>69 400</b>	<b>67 684</b>	<b>67 027</b>	<b>61 649</b>	<b>TOTAL AGRÍCOLA</b>
Arroz cáscara	1 300	655	0	459	3 905	6 536	2 101	1 308	2 155	25 015	2 440	2 504	1 815	1 445	Arroz cáscara
Plátano	16 335	15 585	15 619	14 600	14 838	15 170	15 751	17 091	19 246	210 744	24 284	26 367	27 817	27 021	Plátano
Yuca	3 863	4 090	3 162	2 958	3 107	2 217	3 665	4 492	8 084	59 760	10 163	7 800	11 073	9 679	Yuca
Naranja	1 052	997	1 031	740	795	690	646	661	690	9 853	798	997	971	1 028	Naranja
Papaya	1 718	1 576	1 913	1 822	2 112	2 165	2 423	2 061	2 220	26 472	2 618	2 684	2 529	2 548	Papaya
Piña	296	313	363	336	235	724	1 023	1 192	1 227	7 206	525	521	480	399	Piña
Caña de azúcar	2 351	2 444	2 181	1 869	1 740	1 778	1 721	1 864	2 157	25 540	2 151	2 294	2 264	2 192	Caña de azúcar
Maíz amarillo duro	349	351	0	0	302	2 984	2 914	1 149	3 077	18 364	4 831	4 126	2 034	1 619	Maíz amarillo duro
Palma aceitera	4 681	6 298	5 606	3 155	5 840	6 330	8 136	9 459	8 019	72 863	8 884	7 953	6 585	6 232	Palma aceitera
Aguaje	815	458	336	198	304	638	956	1 239	1 649	10 035	1 223	1 388	1 297	812	Aguaje
Camu camu	227	187	80	27	10	26	33	55	167	1 417	180	270	268	235	Camu camu
Pijuayo fruto	957	422	59	0	0	0	393	563	822	8 189	2 011	1 909	1 632	951	Pijuayo fruto
Pijuayo palmito	58	53	49	52	47	42	50	52	61	704	120	141	131	111	Pijuayo palmito
Otros agrícolas															Otros agrícolas
Cacao	109	106	113	123	129	140	157	211	243	1 598	102	131	163	173	Cacao
Café	194	224	272	342	316	265	275	297	383	2 963	96	157	208	237	Café
Algodón	0	0	0	0	30	47	45	24	0	146	0	0	0	0	Algodón
Cocona	102	104	115	115	106	112	113	127	160	1 569	214	239	197	154	Cocona
Maíz choclo	0	0	0	0	0	0	0	0	0	0	0	0	0	0	Maíz choclo
Melón	0	0	0	0	846	1 185	432	50	0	2 513	0	0	0	0	Melón
Pepino	0	0	0	8	183	270	112	0	6	579	5	10	0	0	Pepino
Ungurahui	320	281	204	154	110	19	22	115	316	2 856	534	581	575	429	Ungurahui
Resto agrícola	6 000	4 490	3 319	2 355	4 528	7 398	5 124	5 370	7 996	67 955	8 221	7 612	6 988	6 384	Resto agrícola
<b>TOTAL PECUARIO</b>	<b>2 075</b>	<b>2 315</b>	<b>2 416</b>	<b>2 254</b>	<b>2 224</b>	<b>2 418</b>	<b>2 447</b>	<b>2 503</b>	<b>2 633</b>	<b>27 958</b>	<b>2 609</b>	<b>2 210</b>	<b>2 411</b>	<b>2 548</b>	<b>TOTAL PECUARIO</b>
Carne de ave	995	1 189	1 277	1 084	1 081	1 235	1 263	1 311	1 483	14 293	1 530	1 205	1 304	1 464	Carne de ave
Carne de porcino	117	159	157	171	172	172	170	170	185	1 870	151	116	115	121	Carne de porcino
Carne de vacuno	257	260	261	271	273	274	282	284	250	3 158	248	235	230	251	Carne de vacuno
Carne de ovino	6	6	5	5	5	5	5	5	5	67	5	5	5	5	Carne de ovino
Leche	427	426	437	431	411	424	413	423	424	5 096	409	394	423	422	Leche
Huevos	273	275	279	292	282	308	314	310	286	3 474	266	255	334	285	Huevos

1/ cifras preliminares.

Fuente: Dirección Regional Agraria de Ucayali - MINAG.

Elaboración: BCRP. Sucursal Iquitos. Departamento de Estudios Económicos.

Anexo Nº 02

UCAYALI: SIEMBRAS AGRÍCOLAS POR CAMPAÑA 1/  
(Has.)

	CAMPAÑA 2010-2011					CAMPAÑA 2011-2012										
	Abr.	May.	Jun.	Jul.	Total	Ago.	Set.	Oct.	Nov.	Dic.	Ene.	Feb.	Mar.	Abr.		
<b>TOTAL SIEMBRAS</b>	<b>1 050</b>	<b>6 763</b>	<b>4 172</b>	<b>2 128</b>	<b>36 699</b>	<b>3 571</b>	<b>5 899</b>	<b>4 796</b>	<b>3 751</b>	<b>3 172</b>	<b>3 157</b>	<b>2 215</b>	<b>3 249</b>	<b>2 849</b>	<b>TOTAL SIEMBRAS</b>	
Arroz cáscara	321	2 689	825	467	10 604	1 003	1 282	1 221	930	675	878	215	163	286	Arroz cáscara	
Plátano	63	143	123	268	990	189	227	251	312	230	316	329	417	247	Plátano	
Yuca	316	554	693	464	7 909	862	651	686	740	839	771	322	479	521	Yuca	
Naranja	0	15	38	1	66	0	0	0	6	5	48	15	63	5	Naranja	
Papaya	0	0	23	6	300	0	43	32	26	36	27	271	101	114	Papaya	
Piña	10	0	3	12	198	13	3	15	17	11	10	6	28	30	Piña	
Caña de azúcar	6	10	13	12	163	30	33	55	58	45	18	54	128	127	Caña de azúcar	
Maíz amarillo duro	158	1 121	1 125	489	10 102	1 348	2 307	1 903	1 015	861	563	597	112	391	Maíz amarillo duro	
Palma aceitera	0	70	0	0	121	0	0	55	60	0	80	80	990	191	Palma aceitera	
Aguaje	4	9	7	4	45	0	12	11	36	23	16	38	47	15	Aguaje	
Camu camu	0	0	0	0	0	0	0	7	7	0	0	0	5	0	Camu camu	
Pijuayo fruto	0	0	0	0	0	0	0	0	1	0	14	5	76	3	Pijuayo fruto	
Pijuayo palmito	0	0	0	0	2	0	0	0	2	0	0	0	0	0	Pijuayo palmito	
Otros agrícolas															Otros agrícolas	
Cacao	24	298	0	67	479	42	645	245	253	242	96	141	293	247	Cacao	
Café	22	12	0	32	129	30	242	28	27	23	157	20	10	44	Café	
Algodón	0	0	0	0	1 615	0	0	0	0	0	0	0	5	0	Algodón	
Cocona	17	27	29	6	136	2	13	1	34	21	5	1	21	10	Cocona	
Maíz choclo	0	0	0	0	0	0	0	0	0	0	0	0	0	0	Maíz choclo	
Melón	0	50	33	15	98	0	0	0	0	0	0	0	0	29	Melón	
Pepino	0	42	34	19	95	2	2	0	0	0	0	0	4	26	Pepino	
Ungurahui	0	1	0	0	1	7	0	0	7	3	11	7	10	7	Ungurahui	
Resto agrícola	109	1 722	1 226	266	3 646	43	439	286	220	158	147	114	297	556	Resto agrícola	

1/ cifras preliminares.

Fuente: Dirección Regional Agraria de Ucayali.

Elaboración: BCRP. Sucursal Iquitos. Departamento de Estudios Económicos.

Anexo Nº 03

UCAYALI: COSECHAS AGRÍCOLAS 1/

(Has.)

	2011										2012				
	Abr.	May.	Jun.	Jul.	Ago.	Set.	Oct.	Nov.	Dic.	Ene.-Dic.	Ene.	Feb.	Mar.	Abr.	
<b>TOTAL COSECHAS</b>	<b>1 102</b>	<b>782</b>	<b>234</b>	<b>348</b>	<b>2 077</b>	<b>4 921</b>	<b>3 003</b>	<b>1 461</b>	<b>34 805</b>	<b>56 839</b>	<b>4 285</b>	<b>3 707</b>	<b>2 629</b>	<b>2 146</b>	<b>TOTAL COSECHAS</b>
Arroz cáscara	642	324	0	132	1 195	1 955	699	467	1 001	9 519	1 224	1 224	900	715	Arroz cáscara
Plátano	0	0	0	0	0	0	0	0	12 163	12 163	0	0	0	0	Plátano
Yuca	261	277	213	198	210	152	250	308	556	4 047	697	536	760	659	Yuca
Naranja	0	0	0	0	0	0	0	0	775	775	0	0	0	0	Naranja
Papaya	0	0	0	0	0	0	0	0	1 425	1 425	0	0	0	0	Papaya
Piña	0	0	0	0	0	0	0	0	335	335	0	0	0	0	Piña
Caña de azúcar	0	0	0	0	0	0	0	0	752	752	0	0	0	0	Caña de azúcar
Maíz amarillo duro	169	164	0	0	138	1 121	1 125	489	1 348	7 836	2 307	1 903	937	747	Maíz amarillo duro
Palma aceitera	0	0	0	0	0	0	0	0	3 989	3 989	0	0	0	0	Palma aceitera
Aguaje	0	0	0	0	0	0	0	0	1 433	1 433	0	0	0	0	Aguaje
Camu camu	0	0	0	0	0	0	0	0	573	573	0	0	0	0	Camu camu
Pijuayo fruto	0	0	0	0	0	0	0	0	591	591	0	0	0	0	Pijuayo fruto
Pijuayo palmito	0	0	0	0	0	0	0	0	79	79	0	0	0	0	Pijuayo palmito
Otros agrícolas															Otros agrícolas
Cacao	0	0	0	0	0	0	0	0	1 854	1 854	0	0	0	0	Cacao
Café	0	0	0	0	0	0	0	0	1 975	1 975	0	0	0	0	Café
Algodón	0	0	0	0	0	0	0	0	0	0	0	0	0	0	Algodón
Cocona	0	0	0	0	0	0	0	0	0	0	0	0	0	0	Cocona
Maíz choclo	0	0	0	0	0	0	0	0	0	0	0	0	0	0	Maíz choclo
Melón	0	0	0	0	37	49	18	2	0	106	0	0	0	0	Melón
Pepino	0	0	0	1	32	49	21	0	1	104	1	2	0	0	Pepino
Ungurahui	0	0	0	0	0	0	0	0	391	391	0	0	0	0	Ungurahui
Resto agrícola	30	17	21	17	465	1 595	890	195	5 564	8 892	56	42	32	25	Resto agrícola

1/ cifras preliminares.

Fuente: Dirección Regional Agraria de Ucayali.

Elaboración: BCRP. Sucursal Iquitos. Departamento de Estudios Económicos.

Anexo Nº 04

UCAYALI: PRODUCCIÓN PESQUERA

(T.M.)

	2011										2012				
	Abr.	May.	Jun.	Jul.	Ago.	Set.	Oct.	Nov.	Dic.	Ene.-Dic.	Ene.	Feb.	Mar.	Abr.	
<b>DESEMBARQUE TOTAL 1/</b>	<b>238</b>	<b>346</b>	<b>621</b>	<b>801</b>	<b>889</b>	<b>707</b>	<b>490</b>	<b>357</b>	<b>195</b>	<b>5 483</b>	<b>237</b>	<b>230</b>	<b>444</b>	<b>126</b>	<b>DESEMBARQUE TOTAL 1/</b>
Fresco	223	287	493	573	691	608	437	312	144	4 446	159	147	329	57	Fresco
Seco-salado	15	59	128	228	198	99	53	45	51	1 037	78	83	115	69	Seco-salado
<b>DESEMBARQUE TOTAL 2/</b>	<b>238</b>	<b>346</b>	<b>621</b>	<b>801</b>	<b>889</b>	<b>707</b>	<b>490</b>	<b>357</b>	<b>195</b>	<b>5 483</b>	<b>237</b>	<b>230</b>	<b>444</b>	<b>126</b>	<b>DESEMBARQUE TOTAL 2/</b>
Acarahuazú	0	1	1	3	5	4	2	2	1	28	2	1	1	1	Acarahuazú
Achacubo	0	0	0	0	0	0	0	0	0	0	1	1	0	0	Achacubo
Arahuana	0	0	0	2	2	1	1	1	1	10	1	0	0	0	Arahuana
Boquichico	79	27	198	250	246	117	78	16	13	1 271	23	64	337	37	Boquichico
Chiu Chiu	8	5	4	4	7	7	18	38	12	181	8	9	0	3	Chiu Chiu
Doncella	6	18	39	59	56	11	8	7	5	238	6	8	8	16	Doncella
Dorado	2	3	2	7	10	1	1	1	1	33	1	2	0	0	Dorado
Gamitana	1	4	1	4	2	1	0	1	0	17	2	2	1	1	Gamitana
Lisa	16	15	23	34	49	53	11	8	4	233	9	9	17	7	Lisa
LLambina	46	14	6	2	4	8	45	58	40	370	71	33	7	5	LLambina
Llausa	2	6	13	45	14	2	2	0	2	95	4	3	2	3	Llausa
Maparate	7	5	4	2	6	11	12	23	15	116	10	9	1	5	Maparate
Mota	11	23	38	57	43	26	24	15	20	299	19	13	7	4	Mota
Paco	1	6	2	2	2	0	1	1	0	17	2	1	1	2	Paco
Paiche	2	4	5	6	4	0	0	0	0	22	0	0	2	2	Paiche
Palometa	9	35	68	63	115	42	3	4	2	353	4	3	4	11	Palometa
Sardina	5	60	52	64	67	56	46	48	22	429	4	1	0	1	Sardina
Torre	0	1	0	0	1	0	1	0	0	5	1	1	1	0	Torre
Tucunaré	0	1	1	2	4	3	1	2	2	24	4	2	2	1	Tucunaré
Turushuqui	0	3	1	5	3	1	0	4	4	26	1	2	3	1	Turushuqui
Yuililla	2	1	0	0	0	1	3	4	3	35	12	6	2	1	Yuililla
Otras especies	41	114	163	190	249	362	233	124	48	1 681	52	60	48	25	Otras especies
<b>PECES ORNAMENTALES (unidades)</b>	<b>62 967</b>	<b>58 494</b>	<b>37 920</b>	<b>41 769</b>	<b>123 794</b>	<b>82 465</b>	<b>78 925</b>	<b>60 558</b>	<b>46 635</b>	<b>687 374</b>	<b>32 038</b>	<b>71 830</b>	<b>43 965</b>	<b>120 227</b>	<b>PECES ORNAMENTALES (unidades)</b>

1/ Por estado de conservación.

2/ Por tipo de especie.

Fuente: Dirección Regional de la Producción de Ucayali.

Elaboración: BCRP. Sucursal Iquitos. Departamento de Estudios Económicos.



Anexo Nº 05

UCAYALI: PRODUCCIÓN DE MADERA ROLLIZA  
(Metros cúbicos)

	2011										2012				
	Abr.	May.	Jun.	Jul.	Ago.	Set.	Oct.	Nov.	Dic.	Ene.-Dic.	Ene.	Feb.	Mar.	Abr.	
<b>Especies de madera</b>															<b>Especies de madera</b>
Aguano masha	16	128	200	520	690	709	592	236	124	3 361	0	294	66	135	Aguano masha
Bolaina blanca	4 989	3 616	2 398	2 927	743	106	140	0	0	20 444	0	300	1 629	251	Bolaina blanca
Caoba	0	0	0	0	0	0	0	0	0	61	0	0	0	73	Caoba
Capirona	100	950	1 697	1 563	451	220	79	337	145	9 322	796	608	312	342	Capirona
Cachimbo	435	71	70	2 741	2 250	3 123	2 207	721	672	16 246	4 946	1 621	1 284	70	Cachimbo
Catahua	170	517	570	386	379	1 211	1 554	1 938	1 426	11 192	1 828	408	1 263	1 989	Catahua
Cedro	0	53	0	0	0	0	0	52	0	319	67	0	81	52	Cedro
Copaiba	355	548	471	1 619	1 874	1 731	592	1 505	886	11 128	2 940	713	2 014	624	Copaiba
Cumala	6 350	10 073	8 043	5 677	2 240	666	400	386	873	45 814	2 683	603	273	1 464	Cumala
Estoraque	40	396	0	101	155	112	124	129	466	1 972	870	320	98	60	Estoraque
Huayruro	174	65	0	1 101	1 454	1 731	806	647	1 843	9 735	1 855	835	554	393	Huayruro
Huimba negra	50	300	80	411	436	281	116	546	137	3 140	429	506	323	195	Huimba negra
Ishpingo	30	34	0	19	8	7	74	98	28	551	120	0	136	100	Ishpingo
Lagarto caspi	0	0	0	0	0	0	0	0	0	0	0	0	0	0	Lagarto caspi
Lupuna blanca	1 037	495	104	1 429	975	2 175	1 262	1 069	1 183	13 103	2 097	527	846	1 664	Lupuna blanca
Moena	20	48	100	1 529	150	0	69	25	60	3 227	627	451	301	94	Moena
Panguana	0	24	0	468	135	47	50	157	90	1 137	0	8	160	27	Panguana
Pashaco	0	110	62	265	83	82	335	287	0	2 249	660	617	445	458	Pashaco
Pumaquiro	55	169	0	100	173	51	142	0	6	1 219	26	90	198	71	Pumaquiro
Quinilla	0	0	200	185	251	472	602	469	335	2 966	228	653	208	553	Quinilla
Requia	0	0	0	0	400	20	50	0	0	520	95	50	0	0	Requia
Shihuahuaco	1 192	2 168	539	1 153	1 881	3 383	2 699	1 629	1 921	21 970	2 864	1 316	979	487	Shihuahuaco
Tornillo	0	565	350	875	830	524	858	1 258	0	9 916	5 492	787	2 999	329	Tornillo
Utucuro	0	0	0	0	0	65	65	0	0	130	0	0	0	0	Utucuro
Yacushapana	0	0	130	142	330	130	408	775	325	2 540	175	327	8	0	Yacushapana
Otros	89	977	1 632	1 639	1 253	1 617	646	1 615	3 359	13 734	2 411	1 720	1 531	584	Otros
<b>TOTAL</b>	<b>15 102</b>	<b>21 307</b>	<b>16 646</b>	<b>24 850</b>	<b>17 141</b>	<b>18 463</b>	<b>13 870</b>	<b>13 879</b>	<b>13 879</b>	<b>205 996</b>	<b>31 209</b>	<b>12 754</b>	<b>15 708</b>	<b>10 015</b>	<b>TOTAL</b>

Fuente: Gobierno Regional de Ucayali- Dirección Ejecutiva de Flora y Fauna Silvestre.

Elaboración: BCRP. Sucursal Iquitos. Departamento de Estudios Económicos.

Anexo Nº 06

UCAYALI: PRODUCCIÓN DE MADERA ASERRADA  
(Metros cúbicos)

	2011										2012				
	Abr.	May.	Jun.	Jul.	Ago.	Set.	Oct.	Nov.	Dic.	Ene.-Dic.	Ene.	Feb.	Mar.	Abr.	
<b>Especies de madera</b>															<b>Especies de madera</b>
Aguano masha	27	39	116	135	392	384	189	330	142	1 956	108	n.d.	n.d.	165	Aguano masha
Caoba	0	0	0	0	38	0	0	0	0	38	0	n.d.	n.d.	68	Caoba
Capirona	537	833	967	788	5 707	1 302	303	50	59	13 617	148	n.d.	n.d.	119	Capirona
Cachimbo	1 307	1 361	372	731	2 600	4 179	4 448	4 124	723	24 619	1 108	n.d.	n.d.	1 255	Cachimbo
Catahua	470	884	578	381	1 668	925	1 059	588	1 123	9 676	815	n.d.	n.d.	1 064	Catahua
Cedro	11	177	31	51	98	29	11	0	8	440	47	n.d.	n.d.	4	Cedro
Copaiba	317	1 268	296	358	2 960	1 236	737	1 123	125	9 831	747	n.d.	n.d.	350	Copaiba
Cumala	4 777	4 050	5 943	5 873	3 513	2 490	1 491	747	847	37 452	929	n.d.	n.d.	1 551	Cumala
Estoraque	178	120	244	82	426	212	203	134	46	1 841	238	n.d.	n.d.	46	Estoraque
Huayruro	730	316	216	227	995	1 353	1 183	1 613	812	9 229	1 039	n.d.	n.d.	426	Huayruro
Huimba	63	115	197	226	671	279	120	196	116	2 278	186	n.d.	n.d.	150	Huimba
Ishpingo	119	139	37	16	131	37	55	26	0	740	60	n.d.	n.d.	24	Ishpingo
Lagarto caspi	0	0	0	0	24	0	0	4	0	33	3	n.d.	n.d.	0	Lagarto caspi
Lupuna	311	1 173	89	15	403	106	122	101	0	4 589	103	n.d.	n.d.	113	Lupuna
Marupa	61	108	79	147	247	211	159	236	162	1 566	127	n.d.	n.d.	22	Marupa
Moena	226	361	131	246	1 179	762	465	514	20	4 466	171	n.d.	n.d.	224	Moena
Pashaco	152	181	113	62	602	215	201	188	114	2 349	37	n.d.	n.d.	369	Pashaco
Pumaquiro	80	142	96	109	192	148	36	148	11	1 123	40	n.d.	n.d.	96	Pumaquiro
Quinilla	36	62	61	83	784	68	206	211	215	2 105	200	n.d.	n.d.	65	Quinilla
Requia	21	35	0	0	10	33	320	59	81	583	16	n.d.	n.d.	27	Requia
Shihuahuaco	1 303	2 464	1 538	1 133	4 723	2 119	1 800	1 891	1 080	23 295	1 374	n.d.	n.d.	842	Shihuahuaco
Tornillo	1 121	1 342	532	505	1 740	2 132	3 199	3 500	765	16 843	1 427	n.d.	n.d.	630	Tornillo
Utucuro	62	18	0	5	476	0	14	42	96	777	8	n.d.	n.d.	18	Utucuro
Yacushapana	25	83	24	64	321	145	34	115	239	1 110	492	n.d.	n.d.	146	Yacushapana
Otros	3 230	3 109	2 169	2 877	6 597	4 214	1 325	1 629	10 785	40 632	603	n.d.	n.d.	1 202	Otros
<b>TOTAL</b>	<b>15 164</b>	<b>18 380</b>	<b>13 829</b>	<b>14 114</b>	<b>36 497</b>	<b>22 579</b>	<b>17 680</b>	<b>17 569</b>	<b>17 569</b>	<b>211 188</b>	<b>10 026</b>	<b>n.d.</b>	<b>n.d.</b>	<b>8 976</b>	<b>TOTAL</b>

Fuente: Gobierno Regional de Ucayali- Dirección Ejecutiva de Flora y Fauna Silvestre.

Elaboración: BCRP. Sucursal Iquitos. Departamento de Estudios Económicos.

Anexo Nº 07

UCAYALI: PRODUCCIÓN DE HIDROCARBUROS LÍQUIDOS Y GAS

	2011										2012				
	Abr.	May.	Jun.	Jul.	Ago.	Set.	Oct.	Nov.	Dic.	Ene.-Dic.	Ene.	Feb.	Mar.	Abr.	
<b>PETROLEO Y LGN 1/</b>	<b>73</b>	<b>83</b>	<b>72</b>	<b>73</b>	<b>66</b>	<b>78</b>	<b>81</b>	<b>77</b>	<b>77</b>	<b>900</b>	<b>78</b>	<b>76</b>	<b>82</b>	<b>79</b>	<b>PETROLEO Y LGN 1/</b>
*Lote 31-C (LGN)	73	83	72	73	66	78	81	77	77	900	78	76	82	79	*Lote 31-C (LGN)
<b>GAS NATURAL 2/</b>	<b>309</b>	<b>315</b>	<b>589</b>	<b>450</b>	<b>682</b>	<b>803</b>	<b>811</b>	<b>608</b>	<b>581</b>	<b>6 545</b>	<b>428</b>	<b>394</b>	<b>748</b>	<b>610</b>	<b>GAS NATURAL 2/</b>
*Lote 31-C	309	315	589	450	682	803	811	608	581	6 545	428	394	748	610	*Lote 31-C

1/ Miles de barriles.

2/ Millones de pies cúbicos.

Fuente: Perú-Petro S.A.

Elaboración: BCRP. Sucursal Iquitos. Departamento de Estudios Económicos.

Anexo Nº 08

UCAYALI: ÍNDICE DE VOLUMEN FÍSICO DE LA PRODUCCIÓN INDUSTRIAL DE PUCALLPA 1/

C I I U	2011										2012				C I I U
	Abr.	May.	Jun.	Jul.	Ago.	Set.	Oct.	Nov.	Dic.	Ene.-Dic.	Ene.	Feb.	Mar.	Abr.	
<b>MANUFACTURA PRIMARIA</b>	<b>507.8</b>	<b>525.1</b>	<b>628.4</b>	<b>566.3</b>	<b>575.7</b>	<b>456.3</b>	<b>609.1</b>	<b>565.5</b>	<b>574.6</b>	<b>537.1</b>	<b>602.7</b>	<b>545.5</b>	<b>503.5</b>	<b>531.9</b>	<b>MANUFACTURA PRIMARIA</b>
2320 -Refinación de petróleo	507.8	525.1	628.4	566.3	575.7	456.3	609.1	565.5	574.6	537.1	602.7	545.5	503.5	531.9	2320 -Refinación de petróleo
<b>MANUFACTURA NO PRIMARIA</b>	<b>114.9</b>	<b>148.2</b>	<b>140.8</b>	<b>131.3</b>	<b>200.5</b>	<b>160.4</b>	<b>143.6</b>	<b>142.6</b>	<b>150.2</b>	<b>140.6</b>	<b>136.7</b>	<b>120.7</b>	<b>129.0</b>	<b>115.7</b>	<b>MANUFACTURA NO PRIMARIA</b>
1553 -Bebidas malteadas	131.6	182.4	196.1	181.5	192.2	187.5	187.8	188.3	208.7	179.5	207.2	154.9	169.9	172.6	1553 -Bebidas malteadas
1554 -Bebidas gaseosas	148.5	153.5	157.8	152.1	156.6	146.1	100.3	103.4	113.0	125.0	168.7	121.4	132.8	151.7	1554 -Bebidas gaseosas
2010 -Madera aserrada	91.1	110.5	83.1	84.8	219.3	135.7	106.2	105.6	105.8	105.8	60.3	84.5	85.8	53.9	2010 -Madera aserrada
2899 -Láminas galvanizadas	147.1	199.2	158.8	55.8	147.3	170.1	162.9	119.1	61.6	133.6	176.9	161.3	169.3	127.3	2899 -Láminas galvanizadas
<b>TOTAL</b>	<b>153.0</b>	<b>184.7</b>	<b>188.0</b>	<b>173.5</b>	<b>236.8</b>	<b>189.1</b>	<b>188.7</b>	<b>183.6</b>	<b>191.3</b>	<b>179.0</b>	<b>181.9</b>	<b>161.9</b>	<b>165.3</b>	<b>156.0</b>	<b>TOTAL</b>

1/ cifras preliminares

Fuente: Dirección Regional de la Producción de Ucayali - Encuesta a Empresas Industriales.

Elaboración: BCRP. Sucursal Iquitos. Departamento de Estudios Económicos.

Anexo Nº 09

UCAYALI: ÍNDICE DE VOLUMEN FÍSICO DE LA PRODUCCIÓN INDUSTRIAL DE PUCALLPA 1/  
(Variación Porcentual)

C I I U	2011/2010										2012/2011				C I I U
	Abr.	May.	Jun.	Jul.	Ago.	Set.	Oct.	Nov.	Dic.	Ene.-Dic.	Ene.	Feb.	Mar.	Abr.	
<b>MANUFACTURA PRIMARIA</b>	<b>15.8</b>	<b>12.5</b>	<b>52.0</b>	<b>19.1</b>	<b>17.7</b>	<b>8.1</b>	<b>34.9</b>	<b>32.2</b>	<b>15.1</b>	<b>17.7</b>	<b>11.9</b>	<b>26.7</b>	<b>7.8</b>	<b>4.7</b>	<b>MANUFACTURA PRIMARIA</b>
2320 -Refinación de petróleo	15.8	12.5	52.0	19.1	17.7	8.1	34.9	32.2	15.1	17.7	11.9	26.7	7.8	4.7	2320 -Refinación de petróleo
<b>MANUFACTURA NO PRIMARIA</b>	<b>13.9</b>	<b>47.5</b>	<b>24.8</b>	<b>30.1</b>	<b>78.7</b>	<b>57.9</b>	<b>10.8</b>	<b>19.7</b>	<b>30.5</b>	<b>28.5</b>	<b>14.4</b>	<b>6.6</b>	<b>6.0</b>	<b>0.7</b>	<b>MANUFACTURA NO PRIMARIA</b>
1553 -Bebidas malteadas	-11.7	17.1	10.0	20.4	8.2	25.1	3.2	7.7	20.0	9.6	30.3	-5.5	-2.6	31.2	1553 -Bebidas malteadas
1554 -Bebidas gaseosas	27.9	36.9	31.5	20.0	26.8	12.0	-30.5	-20.3	-16.0	1.2	38.7	137.1	39.2	2.2	1554 -Bebidas gaseosas
2010 -Madera aserrada	93.0	129.7	69.9	100.5	448.3	199.6	34.3	56.9	104.2	104.3	-22.1	18.3	9.6	-40.8	2010 -Madera aserrada
2899 -Láminas galvanizadas	-9.1	252.6	53.1	-70.1	-29.4	1.0	70.9	84.4	-61.1	-7.9	5.4	12.0	145.4	-13.5	2899 -Láminas galvanizadas
<b>TOTAL</b>	<b>14.5</b>	<b>35.8</b>	<b>32.4</b>	<b>26.5</b>	<b>59.1</b>	<b>42.5</b>	<b>17.4</b>	<b>23.2</b>	<b>25.6</b>	<b>25.1</b>	<b>13.5</b>	<b>12.5</b>	<b>6.6</b>	<b>2.0</b>	<b>TOTAL</b>

1/ cifras preliminares

Fuente: Dirección Regional de la Producción de Ucayali - Encuesta a Empresas Industriales.

Elaboración: BCRP. Sucursal Iquitos. Departamento de Estudios Económicos.

Anexo Nº 10

UCAYALI: PRODUCCIÓN DE ELÉCTRICIDAD Y AGUA

ELECTRICIDAD (MW)	2011										2012				ELECTRICIDAD (KWV)
	Abr.	May.	Jun.	Jul.	Ago.	Set.	Oct.	Nov.	Dic.	Ene.-Dic.	Ene.	Feb.	Mar.	Abr.	
<b>PRODUCCIÓN</b>	<b>22 706</b>	<b>22 383</b>	<b>45 988</b>	<b>34 366</b>	<b>55 444</b>	<b>65 850</b>	<b>68 802</b>	<b>48 872</b>	<b>48 560</b>	<b>514 051</b>	<b>32 061</b>	<b>29 412</b>	<b>55 303</b>	<b>45 618</b>	<b>PRODUCCIÓN</b>
C.G.H. Canuja	1 158	1 470	1 812	2 139	2 450	2 748	3 101	3 456	3 846	23 896	377	706	1 062	1 414	C.G.H. Canuja
C.G.T. Aguaytia	21 540	20 890	44 140	32 150	52 850	62 870	65 420	45 080	44 360	488 661	31 671	28 673	54 161	44 075	C.G.T. Aguaytia
C.G.T. Atalaya	8	23	36	77	144	232	281	336	354	1 494	13	33	80	129	C.G.T. Atalaya
C.G.T. Yarinacocha	0	0	0	0	0	0	0	0	0	0	0	0	0	0	C.G.T. Yarinacocha
<b>Compras de electricidad *</b>	<b>72 393</b>	<b>91 781</b>	<b>110 521</b>	<b>129 386</b>	<b>149 090</b>	<b>168 920</b>	<b>188 933</b>	<b>209 041</b>	<b>229 006</b>	<b>1456 861</b>	<b>20 043</b>	<b>38 145</b>	<b>58 115</b>	<b>77 392</b>	<b>Compras de electricidad *</b>
AGUA (M <sup>3</sup> )	2011										2012				AGUA (M <sup>3</sup> )
	Abr.	May.	Jun.	Jul.	Ago.	Set.	Oct.	Nov.	Dic.	Ene.-Dic.	Ene.	Feb.	Mar.	Abr.	
<b>PRODUCCION</b>															<b>PRODUCCION</b>
EMAPACOP S.A.	934 727	928 155	893 515	917 806	945 481	946 832	970 319	942 582	942 158	11 077 997	947 619	924 792	1 045 415	973 616	EMAPACOP S.A.

\* De Electro Ucayali

Fuente: Electro Ucayali S.A., COES y EMAPACOP S.A

Elaboración: BCRP. Sucursal Iquitos. Departamento de Estudios Económicos.

Anexo Nº 11

UCAYALI: ARRIBOS Y PERNOCTACIONES A LOS ESTABLECIMIENTOS DE HOSPEDAJE 1/

(Número)

	2011											2012				
	Abr.	May.	Jun.	Jul.	Ago.	Set.	Oct.	Nov.	Dic.	Ene.-Dic.	Ene.	Feb.	Mar.	Abr.		
<b>ARRIBOS</b>	<b>13 293</b>	<b>14 315</b>	<b>15 633</b>	<b>16 668</b>	<b>14 155</b>	<b>14 160</b>	<b>16 173</b>	<b>15 179</b>	<b>15 454</b>	<b>176 545</b>	<b>14 875</b>	<b>14 427</b>	<b>15 957</b>	<b>15 688</b>	<b>ARRIBOS</b>	
Nacionales	12 991	13 955	15 117	16 198	13 789	13 805	15 750	14 724	15 161	171 698	14 471	14 067	15 538	15 229	Nacionales	
Extranjeros	302	360	516	470	366	355	423	455	293	4 847	404	360	419	459	Extranjeros	
<b>PERNOCTACIONES</b>	<b>28 505</b>	<b>30 326</b>	<b>30 291</b>	<b>35 439</b>	<b>27 877</b>	<b>30 383</b>	<b>32 096</b>	<b>32 777</b>	<b>31 541</b>	<b>360 731</b>	<b>29 334</b>	<b>26 668</b>	<b>33 073</b>	<b>31 269</b>	<b>PERNOCTACIONES</b>	
Nacionales	27 462	29 442	28 774	34 138	26 988	29 439	30 945	31 681	30 649	347 441	28 192	25 795	31 951	30 132	Nacionales	
Extranjeros	1 043	884	1 517	1 301	889	944	1 151	1 096	892	13 290	1 142	873	1 122	1 137	Extranjeros	

1/ cifras preliminares.

Fuente: Dirección Regional de Comercio Exterior, Turismo y Artesanía - Ucayali.

Elaboración: BCRP. Sucursal Iquitos. Departamento de Estudios Económicos.

Anexo Nº 12

EMPLEO FORMAL URBANO EN EMPRESAS DE 10 Y MÁS TRABAJADORES

EN LA CIUDAD DE PUCALLPA POR SECTORES ECONÓMICOS

(Variación porcentual con respecto al mismo mes del año anterior)

Año	Mes	Comercio	Primario 1/	Industria	Servicios 2/	Transp.y com un.	Total
2011	ABR	6.3	1.2	3.0	-8.2	28.0	2.3
	MAY	6.7	1.6	1.0	-4.7	27.5	2.5
	JUN	2.9	7.8	0.5	-6.6	20.5	1.3
	JUL	1.5	-2.1	1.2	-5.2	20.3	0.6
	AGO	0.9	-1.3	2.7	-9.9	19.8	0.0
	SET	-0.5	-6.9	-0.3	-3.8	19.9	-0.5
	OCT	0.2	-9.0	1.8	-7.9	19.6	-0.8
	NOV	-2.1	-7.6	4.2	-6.1	22.1	0.3
DIC	-3.2	-7.7	3.1	-3.4	21.4	0.3	
2012	ENE	-3.2	-9.8	2.5	-1.7	13.9	-0.2
	FEB	-0.1	-6.7	-0.2	3.9	10.1	0.7
	MAR 3/	-1.6	-8.0	-2.0	-9.3	8.0	-3.2
	ABR 3/	n.d.	n.d.	n.d.	n.d.	n.d.	-3.1

Nota: La información corresponde al primer día de cada mes.

1/ Conformada por las subramas agricultura, pesca y minería.

2/ Conformada por las subramas servicios prestados a empresas, restaurantes y hoteles, establecimientos financieros, enseñanza, servicios sociales y comunales; y electricidad, gas y agua.

3/ Preliminar.

Fuente: MTPE – Encuesta Nacional de Variación Mensual del Empleo (EN/ME).

Elaboración: BCRP. Sucursal Iquitos. Departamento de Estudios Económicos.

Anexo Nº 13

UCAYALI: EXPORTACIONES FOB POR GRUPO DE PRODUCTO 1/

(Miles US\$)

	2011										2012				
	Abr.	May.	Jun.	Jul.	Ago.	Set.	Oct.	Nov.	Dic.	Ene.-Dic.	Ene.	Feb.	Mar.	Abr.	
<b>Productos no tradicionales</b>	<b>3 598</b>	<b>3 588</b>	<b>3 039</b>	<b>4 247</b>	<b>2 990</b>	<b>3 238</b>	<b>3 382</b>	<b>3 828</b>	<b>4 286</b>	<b>41 669</b>	<b>3 930</b>	<b>3 258</b>	<b>3 064</b>	<b>3 109</b>	<b>Productos no tradicionales</b>
<b>Forestales</b>	<b>3 569</b>	<b>3 276</b>	<b>2 664</b>	<b>4 133</b>	<b>2 864</b>	<b>3 158</b>	<b>3 329</b>	<b>3 275</b>	<b>4 164</b>	<b>39 448</b>	<b>3 790</b>	<b>3 253</b>	<b>2 992</b>	<b>3 084</b>	<b>Forestales</b>
- Madera aserrada	818	388	621	834	624	784	991	697	1 146	8 292	1 189	1 253	1 161	1 600	- Madera aserrada
- Tablillas y frisos	1 231	1 290	902	1 989	1 095	1 228	1 266	1 499	1 719	16 019	1 355	1 234	1 473	1 101	- Tablillas y frisos
- Machihembrado	0	0	0	0	0	0	0	0	0	0	0	0	0	0	- Machihembrado
- Triplay	1 115	1 348	889	1 210	1 050	1 040	811	860	945	11 934	1 155	669	208	327	- Triplay
- Tableros	0	0	0	0	0	0	0	0	0	0	0	0	0	0	- Tableros
- Tarugos y trefilados	0	63	104	0	61	48	42	11	10	438	44	11	46	14	- Tarugos y trefilados
- Otros acabados	405	187	148	100	34	58	219	208	344	2 765	47	86	104	42	- Otros acabados
<b>Agroindustriales</b>	<b>16</b>	<b>13</b>	<b>0</b>	<b>0</b>	<b>15</b>	<b>0</b>	<b>0</b>	<b>3</b>	<b>0</b>	<b>59</b>	<b>111</b>	<b>4</b>	<b>18</b>	<b>6</b>	<b>Agroindustriales</b>
- Camu camu	16	0	0	0	15	0	0	0	0	42	71	0	10	0	- Camu camu
- Uña de gato	0	12	0	0	0	0	0	0	0	13	10	0	4	0	- Uña de gato
- Sangre de grado	0	0	0	0	0	0	0	0	0	0	0	4	4	0	- Sangre de grado
- Otros	0	1	0	0	0	0	0	3	0	4	30	0	0	6	- Otros
<b>Pesqueros</b>	<b>6</b>	<b>8</b>	<b>164</b>	<b>99</b>	<b>97</b>	<b>80</b>	<b>8</b>	<b>145</b>	<b>95</b>	<b>763</b>	<b>1</b>	<b>1</b>	<b>0</b>	<b>9</b>	<b>Pesqueros</b>
- Peces ornamentales	6	8	5	4	9	5	8	5	4	64	1	1	0	7	- Peces ornamentales
- Pescado congelado	0	0	159	95	88	75	0	0	0	417	0	0	0	2	- Pescado congelado
- Pescado seco salado	0	0	0	0	0	0	0	140	91	282	0	0	0	0	- Pescado seco salado
<b>Otros</b>	<b>7</b>	<b>291</b>	<b>211</b>	<b>15</b>	<b>14</b>	<b>0</b>	<b>45</b>	<b>405</b>	<b>27</b>	<b>1 399</b>	<b>28</b>	<b>0</b>	<b>54</b>	<b>10</b>	<b>Otros</b>
<b>Resto</b>	<b>0</b>	<b>0</b>	<b>1</b>	<b>0</b>	<b>0</b>	<b>0</b>	<b>15</b>	<b>0</b>	<b>8</b>	<b>24</b>	<b>0</b>	<b>0</b>	<b>0</b>	<b>0</b>	<b>Resto</b>
<b>TOTAL EXPORTACIONES</b>	<b>3 598</b>	<b>3 588</b>	<b>3 040</b>	<b>4 247</b>	<b>2 990</b>	<b>3 238</b>	<b>3 397</b>	<b>3 828</b>	<b>4 294</b>	<b>41 693</b>	<b>3 930</b>	<b>3 258</b>	<b>3 064</b>	<b>3 109</b>	<b>TOTAL EXPORTACIONES</b>

1/ cifras preliminares.

Fuente: SUNAT (www.sunat.gob.pe)

Elaboración: BCRP. Sucursal Iquitos. Departamento de Estudios Económicos.

Anexo Nº 14

UCAYALI: EXPORTACIONES FOB POR BLOQUE ECONÓMICO Y PAÍSES 1/

(Miles de US\$)

BLOQUE ECONÓMICO	2011										2012				BLOQUE ECONÓMICO
	Abr.	May.	Jun.	Jul.	Ago.	Set.	Oct.	Nov.	Dic.	Ene.-Dic.	Ene.	Feb.	Mar.	Abr.	
<b>I. AMERICA</b>	<b>1 601</b>	<b>1 864</b>	<b>1 433</b>	<b>1 728</b>	<b>1 683</b>	<b>1 650</b>	<b>1 541</b>	<b>1 702</b>	<b>1 601</b>	<b>19 242</b>	<b>1 909</b>	<b>1 229</b>	<b>705</b>	<b>1 329</b>	<b>I. AMERICA</b>
<b>TLCAN</b>	<b>1 474</b>	<b>1 206</b>	<b>916</b>	<b>1 429</b>	<b>1 365</b>	<b>1 306</b>	<b>1 246</b>	<b>916</b>	<b>1 301</b>	<b>14 683</b>	<b>1 745</b>	<b>1 174</b>	<b>399</b>	<b>1 181</b>	<b>TLCAN</b>
-Canadá	0	0	0	0	1	0	0	0	0	1	0	0	0	0	-Canadá
-Estados Unidos	383	72	254	251	324	249	479	146	304	3 415	621	550	187	886	-Estados Unidos
-México	1 091	1 134	662	1 178	1 040	1 057	767	770	997	11 267	1 124	624	212	295	-México
<b>CAN</b>	<b>65</b>	<b>401</b>	<b>423</b>	<b>134</b>	<b>212</b>	<b>168</b>	<b>90</b>	<b>148</b>	<b>100</b>	<b>2 024</b>	<b>25</b>	<b>55</b>	<b>137</b>	<b>41</b>	<b>CAN</b>
-Bolivia	0	0	0	0	0	0	0	0	0	0	0	0	0	0	-Bolivia
-Colombia	8	109	159	110	98	75	0	148	100	870	21	11	49	14	-Colombia
-Ecuador	4	212	4	0	85	93	90	0	0	708	4	44	4	0	-Ecuador
-Venezuela	53	80	260	24	29	0	0	0	0	446	0	0	84	27	-Venezuela
<b>MERCOSUR</b>	<b>0</b>	<b>250</b>	<b>0</b>	<b>0</b>	<b>45</b>	<b>26</b>	<b>0</b>	<b>435</b>	<b>0</b>	<b>1 091</b>	<b>0</b>	<b>0</b>	<b>11</b>	<b>0</b>	<b>MERCOSUR</b>
-Argentina	0	35	0	0	0	0	0	37	0	72	0	0	0	0	-Argentina
-Brasil	0	215	0	0	0	0	0	398	0	948	0	0	0	0	-Brasil
-Resto MERCOSUR	0	0	0	0	45	26	0	0	0	71	0	0	11	0	-Resto MERCOSUR
<b>CHILE</b>	<b>0</b>	<b>0</b>	<b>0</b>	<b>0</b>	<b>0</b>	<b>0</b>	<b>0</b>	<b>0</b>	<b>0</b>	<b>52</b>	<b>0</b>	<b>0</b>	<b>25</b>	<b>0</b>	<b>CHILE</b>
<b>RESTO DE AMÉRICA</b>	<b>62</b>	<b>7</b>	<b>94</b>	<b>165</b>	<b>61</b>	<b>150</b>	<b>205</b>	<b>203</b>	<b>200</b>	<b>1 392</b>	<b>139</b>	<b>0</b>	<b>133</b>	<b>107</b>	<b>RESTO DE AMÉRICA</b>
<b>II. EUROPA</b>	<b>99</b>	<b>237</b>	<b>301</b>	<b>321</b>	<b>236</b>	<b>151</b>	<b>193</b>	<b>166</b>	<b>94</b>	<b>2 413</b>	<b>314</b>	<b>245</b>	<b>424</b>	<b>224</b>	<b>II. EUROPA</b>
<b>UNIÓN EUROPEA</b>	<b>99</b>	<b>217</b>	<b>301</b>	<b>321</b>	<b>236</b>	<b>151</b>	<b>193</b>	<b>166</b>	<b>94</b>	<b>2 393</b>	<b>278</b>	<b>133</b>	<b>351</b>	<b>224</b>	<b>UNIÓN EUROPEA</b>
-Alemania	53	53	16	0	6	0	0	79	53	313	42	53	27	0	-Alemania
-Italia	0	0	100	0	52	49	45	0	0	339	46	0	116	0	-Italia
-España	46	41	0	103	34	0	0	0	3	439	43	4	16	0	-España
-Francia	0	24	185	187	71	33	36	36	0	744	76	76	35	71	-Francia
-Países Bajos	0	95	0	31	12	69	66	51	38	428	71	0	145	124	-Países Bajos
-Resto Unión Europea	0	4	0	0	61	0	46	0	0	130	0	0	12	29	-Resto Unión Europea
<b>SUIZA</b>	<b>0</b>	<b>0</b>	<b>0</b>	<b>0</b>	<b>0</b>	<b>0</b>	<b>0</b>	<b>0</b>	<b>0</b>	<b>0</b>	<b>0</b>	<b>0</b>	<b>0</b>	<b>0</b>	<b>SUIZA</b>
<b>RESTO DE EUROPA</b>	<b>0</b>	<b>20</b>	<b>0</b>	<b>0</b>	<b>0</b>	<b>0</b>	<b>0</b>	<b>0</b>	<b>0</b>	<b>20</b>	<b>36</b>	<b>112</b>	<b>73</b>	<b>0</b>	<b>RESTO DE EUROPA</b>
<b>III. ASIA</b>	<b>1 726</b>	<b>1 362</b>	<b>1 209</b>	<b>2 116</b>	<b>1 052</b>	<b>1 324</b>	<b>1 503</b>	<b>1 960</b>	<b>2 586</b>	<b>18 908</b>	<b>1 677</b>	<b>1 485</b>	<b>1 935</b>	<b>1 556</b>	<b>III. ASIA</b>
-China	1 684	1 325	949	1 961	1 020	1 253	1 454	1 935	2 376	17 880	1 572	1 451	1 808	1 507	-China
-Japón	42	37	49	33	15	0	0	25	136	387	52	29	68	38	-Japón
-Hong Kong	0	0	0	0	0	0	0	0	0	0	0	0	59	0	-Hong Kong
-Resto de Asia	0	0	211	122	17	71	49	0	74	641	53	5	0	11	-Resto de Asia
<b>IV. OCEANIA</b>	<b>172</b>	<b>125</b>	<b>80</b>	<b>82</b>	<b>19</b>	<b>113</b>	<b>138</b>	<b>0</b>	<b>0</b>	<b>1 078</b>	<b>0</b>	<b>299</b>	<b>0</b>	<b>0</b>	<b>IV. OCEANIA</b>
<b>V. NO DECLARADOS</b>	<b>0</b>	<b>0</b>	<b>17</b>	<b>0</b>	<b>0</b>	<b>0</b>	<b>22</b>	<b>0</b>	<b>13</b>	<b>52</b>	<b>33</b>	<b>0</b>	<b>0</b>	<b>0</b>	<b>V. NO DECLARADOS</b>
<b>TOTAL</b>	<b>3 598</b>	<b>3 588</b>	<b>3 040</b>	<b>4 247</b>	<b>2 990</b>	<b>3 238</b>	<b>3 397</b>	<b>3 828</b>	<b>4 294</b>	<b>41 693</b>	<b>3 933</b>	<b>3 258</b>	<b>3 064</b>	<b>3 109</b>	<b>TOTAL</b>

1/ cifras preliminares.

Fuente: SUNAT (www.sunat.gob.pe)

Elaboración: BCRP. Sucursal Iquitos. Departamento de Estudios Económicos.

Anexo Nº 15

UCAYALI: INGRESOS RECAUDADOS  
(Miles de nuevos soles)

	2011										2012				
	Abr.	May.	Jun.	Jul.	Ago.	Set.	Oct.	Nov.	Dic.	Ene.-Dic.	Ene.	Feb.	Mar.	Abr.	
<b>I. INGRESOS TRIBUTARIOS</b>	<b>23 536</b>	<b>19 718</b>	<b>21 222</b>	<b>24 287</b>	<b>21 600</b>	<b>22 430</b>	<b>22 461</b>	<b>22 332</b>	<b>22 489</b>	<b>266 774</b>	<b>29 594</b>	<b>20 166</b>	<b>28 334</b>	<b>27 483</b>	<b>I. INGRESOS TRIBUTARIOS</b>
1. Impuesto a la renta	9 221	6 210	6 642	7 638	6 891	7 146	7 585	7 494	7 714	90 404	10 076	7 356	13 373	10 587	1. Impuesto a la renta
- Personas naturales	2 288	1 201	1 090	1 208	1 216	1 160	1 351	1 133	1 250	15 386	1 557	1 354	1 212	2 337	- Personas naturales
- Personas jurídicas	3 637	4 838	5 352	6 255	5 549	5 878	5 987	6 216	6 396	68 937	8 405	5 905	6 009	5 443	- Personas jurídicas
- Regularización	3 296	171	200	175	126	108	247	145	68	6 081	114	97	6 152	2 807	- Regularización
2. Impuesto a la importación	1	86	2	1	1	3	1	2	5	106	2	1	2	1	2. Impuesto a la importación
3. Impuesto general a las ventas (IGV)	1 653	1 641	1 669	1 525	1 469	1 585	1 809	1 481	1 266	21 594	1 573	1 730	2 744	2 380	3. Impuesto general a las ventas (IGV)
. Interno	1 608	1 494	1 593	1 516	1 438	1 447	1 762	1 436	1 258	20 939	1 536	1 683	2 661	2 367	. Interno
. Externo	45	147	76	9	31	138	47	45	8	655	37	47	83	14	. Externo
4. Impuesto selectivo al consumo (ISC)	10 610	10 869	12 065	14 141	12 139	12 711	12 134	12 108	12 423	142 704	16 775	10 342	11 449	12 229	4. Impuesto selectivo al consumo (ISC)
5. Otros ingresos tributarios	2 051	912	844	982	1 100	985	932	1 247	1 081	11 966	1 168	737	766	2 286	5. Otros ingresos tributarios
<b>II. INGRESOS NO TRIBUTARIOS</b>	<b>513</b>	<b>229</b>	<b>303</b>	<b>142</b>	<b>247</b>	<b>283</b>	<b>503</b>	<b>360</b>	<b>244</b>	<b>3 479</b>	<b>482</b>	<b>1 006</b>	<b>246</b>	<b>249</b>	<b>II. INGRESOS NO TRIBUTARIOS</b>
<b>III. TOTAL (I+II)</b>	<b>24 049</b>	<b>19 947</b>	<b>21 525</b>	<b>24 429</b>	<b>21 847</b>	<b>22 713</b>	<b>22 964</b>	<b>22 692</b>	<b>22 733</b>	<b>270 253</b>	<b>30 076</b>	<b>21 173</b>	<b>28 580</b>	<b>27 732</b>	<b>III. TOTAL (I+II)</b>

Fuente: SUNAT (www.sunat.gob.pe)

Elaboración: BCRP. Sucursal Iquitos. Departamento de Estudios Económicos.



Anexo Nº 16

UCAYALI: EJECUCIÓN DE INGRESOS DEL GOBIERNO REGIONAL 1/

(Miles de nuevos soles)

	2011										2012				
	Abr.	May.	Jun.	Jul.	Ago.	Set.	Oct.	Nov.	Dic.	Ene.-Dic.	Ene.	Feb.	Mar.	Abr.	
<b>TOTAL INGRESOS (I+II+III)</b>	<b>6 409</b>	<b>10 074</b>	<b>31 203</b>	<b>5 687</b>	<b>8 047</b>	<b>6 572</b>	<b>12 691</b>	<b>5 533</b>	<b>14 851</b>	<b>178 353</b>	<b>3 160</b>	<b>8 590</b>	<b>7 230</b>	<b>7 857</b>	<b>TOTAL INGRESOS (I+II+III)</b>
<b>I. INGRESOS CORRIENTES</b>	<b>5 604</b>	<b>7 997</b>	<b>29 836</b>	<b>5 176</b>	<b>8 051</b>	<b>6 356</b>	<b>8 797</b>	<b>5 536</b>	<b>14 244</b>	<b>107 057</b>	<b>1 763</b>	<b>6 088</b>	<b>6 311</b>	<b>4 655</b>	<b>I. INGRESOS CORRIENTES</b>
Impuestos y contribuciones obligator	0	0	0	0	0	0	0	0	0	39	0	0	0	0	Contribuciones sociales
Venta de bienes y servicios	863	2 454	1 188	1 365	1 405	1 369	1 714	1 326	1 832	16 018	1 143	1 078	1 066	875	Venta de bienes y servicios
Donaciones y transferencias	4 707	5 505	28 593	3 776	6 570	4 946	6 953	4 186	12 361	90 357	574	4 925	5 198	3 711	Donaciones y transferencias
Otros ingresos corrientes	34	38	55	35	76	41	130	24	51	643	46	85	47	69	Otros ingresos corrientes
<b>II. INGRESOS DE CAPITAL</b>	<b>72</b>	<b>0</b>	<b>0</b>	<b>0</b>	<b>0</b>	<b>0</b>	<b>520</b>	<b>0</b>	<b>0</b>	<b>592</b>	<b>0</b>	<b>0</b>	<b>144</b>	<b>0</b>	<b>II. INGRESOS DE CAPITAL</b>
Venta de activos no financieros	72	0	0	0	0	0	520	0	0	592	0	0	144	0	Venta de activos no financieros
Venta de activos financieros	0	0	0	0	0	0	0	0	0	0	0	0	0	0	Venta de activos financieros
<b>III. FINANCIAMIENTO</b>	<b>733</b>	<b>2 077</b>	<b>1 367</b>	<b>511</b>	<b>- 4</b>	<b>216</b>	<b>3 374</b>	<b>- 3</b>	<b>607</b>	<b>70 704</b>	<b>1 397</b>	<b>2 502</b>	<b>775</b>	<b>3 202</b>	<b>III. FINANCIAMIENTO</b>
Endeudamiento	1 305	537	1 419	514	0	346	3 378	0	1 558	16 588	637	0	572	3 202	Endeudamiento
Saldo de balance	- 572	1 540	- 52	- 3	- 4	- 130	- 4	- 3	- 951	54 116	760	2 502	203	0	Saldo de balance
<b>TOTAL INGRESOS POR FUENTE</b>	<b>6 409</b>	<b>10 074</b>	<b>31 203</b>	<b>5 687</b>	<b>8 047</b>	<b>6 572</b>	<b>12 691</b>	<b>5 533</b>	<b>14 851</b>	<b>178 353</b>	<b>3 160</b>	<b>8 590</b>	<b>7 230</b>	<b>7 857</b>	<b>TOTAL INGRESOS POR FUENTE</b>
Canon y sobrecanon	6 056	6 571	29 891	3 894	5 830	3 644	9 996	3 707	8 369	149 093	1 382	6 953	5 965	6 928	Canon y sobrecanon
Recursos directamente recaudados	1 195	2 528	1 210	1 376	1 447	1 392	2 256	1 337	1 200	17 730	922	1 111	1 257	881	Recursos directamente recaudados
Donaciones y transferencias	- 842	975	102	417	770	1 536	439	489	5 282	11 530	856	526	8	48	Donaciones y transferencias

1/ cifras preliminares

Fuente: Ministerio de Economía y Finanzas. (www.mef.gob.pe)

Elaboración: BCRP. Sucursal Iquitos. Departamento de Estudios Económicos.

Anexo Nº 17

UCAYALI: EJECUCIÓN DE GASTOS DEL GOBIERNO REGIONAL 1/  
(Miles de nuevos soles)

	2011										2012				
	Abr.	May.	Jun.	Jul.	Ago.	Set.	Oct.	Nov.	Dic.	Ene.-Dic.	Ene.	Feb.	Mar.	Abr.	
<b>TOTAL DE GASTOS (I+II+III)</b>	<b>26 282</b>	<b>27 297</b>	<b>28 137</b>	<b>31 432</b>	<b>37 795</b>	<b>29 730</b>	<b>33 999</b>	<b>39 262</b>	<b>93 391</b>	<b>418 880</b>	<b>25 893</b>	<b>24 793</b>	<b>41 148</b>	<b>28 901</b>	<b>TOTAL DE GASTOS (I+II+III)</b>
<b>I. GASTOS CORRIENTES</b>	<b>21 329</b>	<b>21 164</b>	<b>20 869</b>	<b>24 158</b>	<b>22 443</b>	<b>22 409</b>	<b>21 107</b>	<b>22 051</b>	<b>38 103</b>	<b>269 628</b>	<b>25 286</b>	<b>21 651</b>	<b>24 155</b>	<b>24 096</b>	<b>I. GASTOS CORRIENTES</b>
-Personal y obligaciones	15 092	14 673	13 283	16 304	14 375	13 541	14 472	13 812	16 002	173 125	19 787	15 482	16 143	16 165	-Personal y obligaciones
-Pensiones y prestaciones sociales	1 597	1 604	1 610	2 135	1 596	1 634	1 605	1 595	2 383	21 300	2 659	1 376	1 788	1 718	-Pensiones y prestaciones sociales
-Bienes y servicios	4 322	4 728	5 659	5 382	5 722	6 611	4 850	6 198	11 881	63 859	2 686	4 182	5 820	6 082	-Bienes y servicios
-Donaciones y transferencias corrientes	0	0	0	61	0	0	0	0	0	61	0	0	0	0	-Donaciones y transferencias corrientes
-Otros gastos corrientes	318	159	317	276	750	623	180	446	7 837	11 283	154	611	404	131	-Otros gastos corrientes
<b>II. GASTOS DE CAPITAL</b>	<b>4 953</b>	<b>6 133</b>	<b>7 268</b>	<b>7 274</b>	<b>15 352</b>	<b>7 321</b>	<b>12 892</b>	<b>17 211</b>	<b>55 288</b>	<b>149 252</b>	<b>607</b>	<b>3 142</b>	<b>16 993</b>	<b>4 805</b>	<b>II. GASTOS DE CAPITAL</b>
-Inversiones no financieras	4 953	6 133	7 268	7 229	6 352	7 321	12 892	15 363	54 248	137 319	607	3 142	16 993	4 805	-Inversiones no financieras
-Inversiones financieras	0	0	0	0	0	0	0	0	0	0	0	0	0	0	-Inversiones financieras
-Donaciones y transferencias de capital	0	0	0	45	9 000	0	0	1 848	1 040	11 933	0	0	0	0	-Donaciones y transferencias de capital
<b>III. SERVICIO DE LA DEUDA</b>	<b>0</b>	<b>0</b>	<b>0</b>	<b>0</b>	<b>0</b>	<b>0</b>	<b>0</b>	<b>0</b>	<b>0</b>	<b>0</b>	<b>0</b>	<b>0</b>	<b>0</b>	<b>0</b>	<b>III. SERVICIO DE LA DEUDA</b>
-Intereses	0	0	0	0	0	0	0	0	0	0	0	0	0	0	-Intereses
-Amortización	0	0	0	0	0	0	0	0	0	0	0	0	0	0	-Amortización
<b>TOTAL DE GASTOS POR FUENTE</b>	<b>26 282</b>	<b>27 297</b>	<b>28 137</b>	<b>31 432</b>	<b>37 795</b>	<b>29 730</b>	<b>33 999</b>	<b>39 262</b>	<b>93 391</b>	<b>418 880</b>	<b>25 893</b>	<b>24 793</b>	<b>41 148</b>	<b>28 901</b>	<b>TOTAL DE GASTOS POR FUENTE</b>
Recursos ordinarios (Asignación MEF)	20 302	20 721	19 507	23 675	21 242	23 366	25 380	28 973	52 936	289 855	24 253	21 274	32 809	23 424	Recursos ordinarios (Asignación MEF)
Canon y sobre canon	5 124	5 501	7 077	6 576	15 382	4 630	7 234	8 848	36 110	111 966	892	2 702	7 291	4 305	Canon y sobre canon
Recursos directamente recaudados	629	835	1 088	812	1 058	929	877	786	2 789	11 669	748	817	1 048	653	Recursos directamente recaudados
Recursos por Oper. Ofi. de Créd. interno	0	0	0	0	0	0	0	0	0	0	0	0	0	0	Recursos por Oper. Ofi. de Créd. interno
Donaciones y transferencias	227	240	465	369	113	805	508	655	1 556	5 390	0	0	0	519	Donaciones y transferencias

1/ cifras preliminares.

Fuente: Ministerio de Economía y Finanzas. (www.mef.gob.pe)

Elaboración: BCRP. Sucursal Iquitos. Departamento de Estudios Económicos.

Anexo Nº 18

UCAYALI: PROGRAMA DE INVERSIONES DEL GOBIERNO REGIONAL 1/  
(Miles de nuevos soles)

	2011										2012				
	Abr.	May.	Jun.	Jul.	Ago.	Set.	Oct.	Nov.	Dic.	Ene.-Dic.	Ene.	Feb.	Mar.	Abr.	
Planeamiento	168	240	170	194	220	204	458	246	2 911	5 358	153	180	236	196	Planeamiento
Agropecuaria	839	826	1 293	1 597	1 367	1 073	2 048	1 758	4 252	16 929	158	792	2 597	729	Agropecuaria
Protección social	44	40	109	86	90	37	112	40	201	862	0	21	84	60	Protección social
Trabajo	0	0	0	0	0	7	6	0	16	29	0	0	0	0	Trabajo
Orden público y seguridad	0	0	0	0	0	0	0	0	0	0	0	0	0	0	Orden público y seguridad
Educación	738	663	1 338	1 083	1 450	1 970	2 276	3 532	25 015	43 850	37	1 211	8 401	2 299	Educación
Cultura y deporte	1 157	1 439	2 186	1 579	1 733	1 055	1 015	663	5 688	17 810	0	0	1 060	0	Cultura y deporte
Energía	0	38	-7	31	4	-22	240	27	103	414	0	9	35	16	Energía
Comercio	0	0	0	81	4	13	13	0	10	204	0	0	0	0	Comercio
Pesca	101	135	98	184	251	280	593	398	1 344	3 764	24	124	427	121	Pesca
Saneamiento	1 211	824	1 245	463	353	558	2 778	520	3 002	13 631	0	235	410	547	Saneamiento
Salud	62	384	121	1 320	167	1 153	931	4 385	3 739	13 803	0	109	2 597	49	Salud
Medio ambiente	46	104	46	63	96	122	1 615	185	2 496	4 898	0	119	112	138	Medio ambiente
Transporte	537	1 215	658	378	559	801	718	2 406	4 415	12 800	223	289	458	534	Transporte
Turismo	50	225	11	170	58	70	89	1 203	1 031	2 942	12	53	576	29	Turismo
Vivienda y desarrollo urbano	0	0	0	0	0	0	0	0	25	25	0	0	0	87	Vivienda y desarrollo urbano
<b>TOTAL DE INVERSIONES POR SECTORES</b>	<b>4 953</b>	<b>6 133</b>	<b>7 268</b>	<b>7 229</b>	<b>6 352</b>	<b>7 321</b>	<b>12 892</b>	<b>15 363</b>	<b>54 248</b>	<b>137 319</b>	<b>607</b>	<b>3 142</b>	<b>16 993</b>	<b>4 805</b>	<b>TOTAL DE INVERSIONES POR SECTORES</b>

1/ cifras preliminares

Fuente: Ministerio de Economía y Finanzas. (www.mef.gob.pe)

Elaboración: BCRP. Sucursal Iquitos. Departamento de Estudios Económicos.

Anexo Nº 19

UCAYALI: DEPÓSITOS Y OBLIGACIONES DEL SISTEMA FINANCIERO POR ENTIDAD  
(SalDOS en miles de nuevos soles)

	2011										2012				
	Abr.	May.	Jun.	Jul.	Ago.	Set.	Oct.	Nov.	Dic.	Ene.	Feb.	Mar.	Abr.		
<b>A. EMPRESAS BANCARIAS</b>	<b>266 948</b>	<b>257 781</b>	<b>255 489</b>	<b>252 023</b>	<b>263 395</b>	<b>279 054</b>	<b>267 626</b>	<b>277 310</b>	<b>299 729</b>	<b>305 053</b>	<b>322 268</b>	<b>326 114</b>	<b>321 005</b>	<b>A. EMPRESAS BANCARIAS</b>	
Banco Continental	115 958	114 951	114 289	111 603	111 560	111 893	113 106	121 598	130 023	134 652	133 780	148 736	144 700	Banco Continental	
Banco de Crédito	104 379	98 559	95 628	93 484	101 557	111 804	106 938	106 929	107 841	112 642	115 347	112 189	107 979	Banco de Crédito	
Banco Scotiabank	18 816	22 054	22 532	22 143	25 978	32 707	25 186	25 373	37 216	33 591	49 112	36 453	38 636	Banco Scotiabank	
Banco Interbank	20 040	14 832	15 167	16 410	16 200	13 943	13 842	15 175	16 258	15 564	15 355	19 967	20 055	Banco Interbank	
Banco MiBanco	7 219	6 867	7 320	7 767	7 317	7 851	7 601	7 341	7 408	7 592	7 647	7 853	8 600	Banco MiBanco	
Banco Azteca	494	482	515	486	489	546	540	552	573	582	547	596	663	Banco Azteca	
Banco Financiero	42	36	38	130	294	310	413	342	410	430	480	320	372	Banco Financiero	
<b>B. EMPRESAS FINANCIERAS</b>	<b>2 843</b>	<b>3 411</b>	<b>3 530</b>	<b>3 951</b>	<b>3 861</b>	<b>3 994</b>	<b>3 896</b>	<b>4 115</b>	<b>4 512</b>	<b>4 757</b>	<b>4 943</b>	<b>5 047</b>	<b>4 805</b>	<b>B. EMPRESAS FINANCIERAS</b>	
Financiera CrediScotia	1 717	1 963	2 012	2 258	2 163	2 097	2 095	2 173	2 414	2 468	2 596	2 528	2 406	Financiera CrediScotia	
Financiera Confianza *	1 126	1 448	1 518	1 693	1 698	1 897	1 801	1 942	2 098	2 289	2 347	2 519	2 399	Financiera Confianza *	
<b>C. ENTIDADES MICROF. N.B.</b>	<b>27 624</b>	<b>28 009</b>	<b>29 521</b>	<b>30 105</b>	<b>29 723</b>	<b>31 698</b>	<b>31 828</b>	<b>33 612</b>	<b>34 522</b>	<b>35 087</b>	<b>35 547</b>	<b>36 412</b>	<b>37 281</b>	<b>C. ENTIDADES MICROF. N.B.</b>	
C.M.A.C. de Maynas	18 464	19 024	18 659	18 968	18 769	19 977	19 723	19 768	20 249	20 624	20 393	20 640	21 293	C.M.A.C. de Maynas	
C.M.A.C. de Huancayo	3 492	3 226	4 408	4 873	4 822	5 114	5 472	6 264	6 791	6 732	6 786	7 303	7 403	C.M.A.C. de Huancayo	
C.M.A.C. de Piura	3 850	3 738	4 275	4 327	4 240	4 533	4 561	5 486	5 273	5 517	6 044	6 201	6 398	C.M.A.C. de Piura	
C.M.A.C. de Arequipa	1 818	2 021	2 179	1 937	1 892	2 074	2 072	2 094	2 209	2 214	2 324	2 268	2 187	C.M.A.C. de Arequipa	
C.R.A.C. Señor de Luren	0	0	0	0	0	0	0	0	0	0	0	0	0	C.R.A.C. Señor de Luren	
<b>TOTAL SISTEMA FINANCIERO (A+B)</b>	<b>297 415</b>	<b>289 201</b>	<b>288 540</b>	<b>286 079</b>	<b>296 979</b>	<b>314 746</b>	<b>303 350</b>	<b>315 037</b>	<b>338 763</b>	<b>344 897</b>	<b>362 758</b>	<b>367 573</b>	<b>363 091</b>	<b>TOTAL SISTEMA FINANCIERO (A+B)</b>	

\* a partir de setiembre de 2009, Edpyme Confianza se convirtió en Financiera Confianza.

Fuente: Superintendencia de Banca y Seguros. (www.sbs.gob.pe)

Elaboración: BCRP. Sucursal Iquitos. Departamento de Estudios Económicos.

Anexo Nº 20

UCAYALI: DEPÓSITOS Y OBLIGACIONES DEL SISTEMA FINANCIERO, POR MODALIDAD DE DEPÓSITOS  
(Saldos en miles de nuevos soles)

	2011										2012				
	Abr.	May.	Jun.	Jul.	Ago.	Set.	Oct.	Nov.	Dic.	Ene.	Feb.	Mar.	Abr.		
<b>A. DEPÓSITOS A LA VISTA</b>	<b>120 036</b>	<b>112 532</b>	<b>108 194</b>	<b>101 557</b>	<b>119 548</b>	<b>132 810</b>	<b>121 347</b>	<b>127 872</b>	<b>143 582</b>	<b>146 808</b>	<b>157 925</b>	<b>157 869</b>	<b>159 226</b>	<b>A. DEPÓSITOS A LA VISTA</b>	
Empresas Bancarias	119 945	112 199	107 883	101 161	119 242	132 517	120 990	127 646	143 251	146 489	157 546	157 354	158 786	Empresas Bancarias	
Empresas Financieras	91	333	311	396	306	293	357	226	331	319	379	515	440	Empresas Financieras	
Entidades Microfinancieras N.B.	0	0	0	0	0	0	0	0	0	0	0	0	0	Entidades Microfinancieras N.B.	
<b>B. DEPÓSITOS DE AHORRO</b>	<b>119 242</b>	<b>114 810</b>	<b>117 552</b>	<b>122 442</b>	<b>115 049</b>	<b>117 301</b>	<b>117 166</b>	<b>116 969</b>	<b>123 155</b>	<b>124 503</b>	<b>130 480</b>	<b>133 802</b>	<b>130 125</b>	<b>B. DEPÓSITOS DE AHORRO</b>	
Empresas Bancarias	107 716	103 083	105 486	109 779	103 353	104 959	105 714	104 271	110 002	111 181	116 942	119 815	115 912	Empresas Bancarias	
Empresas Financieras	1 820	2 024	2 138	2 519	2 519	2 354	2 055	2 133	2 298	2 560	2 638	2 484	2 393	Empresas Financieras	
Entidades Microfinancieras N.B.	9 706	9 703	9 928	10 144	9 177	9 988	9 397	10 565	10 855	10 762	10 900	11 503	11 820	Entidades Microfinancieras N.B.	
<b>C. DEPÓSITOS A PLAZO</b>	<b>58 137</b>	<b>61 859</b>	<b>62 794</b>	<b>62 080</b>	<b>62 382</b>	<b>64 635</b>	<b>64 837</b>	<b>70 196</b>	<b>72 026</b>	<b>73 586</b>	<b>74 353</b>	<b>75 902</b>	<b>73 740</b>	<b>C. DEPÓSITOS A PLAZO</b>	
Empresas Bancarias	39 287	42 499	42 120	41 083	40 800	41 578	40 922	45 393	46 476	47 382	47 779	48 945	46 306	Empresas Bancarias	
Empresas Financieras	933	1 054	1 081	1 036	1 036	1 347	1 483	1 756	1 884	1 879	1 928	2 048	1 973	Empresas Financieras	
Entidades Microfinancieras N.B.	17 917	18 306	19 593	19 961	20 546	21 710	22 432	23 047	23 666	24 325	24 646	24 909	25 461	Entidades Microfinancieras N.B.	
<b>TOTAL DEPÓSITOS (A+B+C)</b>	<b>297 415</b>	<b>289 201</b>	<b>288 540</b>	<b>286 079</b>	<b>296 979</b>	<b>314 746</b>	<b>303 350</b>	<b>315 037</b>	<b>338 763</b>	<b>344 897</b>	<b>362 758</b>	<b>367 573</b>	<b>363 091</b>	<b>TOTAL DEPÓSITOS (A+B+C)</b>	

Fuente: Superintendencia de Banca y Seguros. (www.sbs.gob.pe)

Elaboración: BCRP. Sucursal Iquitos. Departamento de Estudios Económicos.

Anexo Nº 21

UCAYALI: DEPÓSITOS Y OBLIGACIONES DEL SISTEMA FINANCIERO, POR TIPO Y DENOMINACIÓN  
(Saldos en miles de nuevos soles)

	2011										2012				
	Abr.	May.	Jun.	Jul.	Ago.	Set.	Oct.	Nov.	Dic.	Ene.	Feb.	Mar.	Abr.		
<b>A. MONEDA NACIONAL</b>	<b>222 715</b>	<b>214 994</b>	<b>209 380</b>	<b>208 245</b>	<b>215 921</b>	<b>241 994</b>	<b>224 657</b>	<b>240 102</b>	<b>257 610</b>	<b>267 320</b>	<b>286 007</b>	<b>280 300</b>	<b>284 714</b>	<b>A. MONEDA NACIONAL</b>	
Depósitos a la vista	95 166	86 903	80 480	75 068	86 581	107 666	91 441	101 820	109 736	116 472	130 209	117 911	128 001	Depósitos a la vista	
Depósitos de ahorro	90 789	88 486	88 249	92 571	88 181	91 140	89 208	90 108	97 742	99 103	103 711	107 323	102 589	Depósitos de ahorro	
Depósitos a plazo	36 760	39 605	40 651	40 606	41 159	43 188	44 008	48 174	50 132	51 745	52 087	55 066	54 124	Depósitos a plazo	
<b>B. MONEDA EXTRANJERA</b>	<b>74 700</b>	<b>74 207</b>	<b>79 160</b>	<b>77 834</b>	<b>81 058</b>	<b>72 752</b>	<b>78 693</b>	<b>74 935</b>	<b>81 153</b>	<b>77 577</b>	<b>76 751</b>	<b>87 273</b>	<b>78 377</b>	<b>B. MONEDA EXTRANJERA</b>	
Depósitos a la vista	24 870	25 629	27 714	26 488	32 968	25 143	29 905	26 052	33 846	30 336	27 715	39 958	31 225	Depósitos a la vista	
Depósitos de ahorro	28 454	26 325	29 303	29 871	26 867	26 161	27 959	26 861	25 414	25 400	26 770	26 479	27 536	Depósitos de ahorro	
Depósitos a plazo	21 376	22 253	22 143	21 475	21 223	21 448	20 829	22 022	21 893	21 841	22 266	20 836	19 616	Depósitos a plazo	
<b>TOTAL DEPÓSITOS (A+B)</b>	<b>297 415</b>	<b>289 201</b>	<b>288 540</b>	<b>286 079</b>	<b>296 979</b>	<b>314 746</b>	<b>303 350</b>	<b>315 037</b>	<b>338 763</b>	<b>344 897</b>	<b>362 758</b>	<b>367 573</b>	<b>363 091</b>	<b>TOTAL DEPÓSITOS (A+B)</b>	

Fuente: Superintendencia de Banca y Seguros. (www.sbs.gob.pe)

Elaboración: BCRP. Sucursal Iquitos. Departamento de Estudios Económicos.

Anexo Nº 22

UCAYALI: CRÉDITO DEL SISTEMA FINANCIERO  
(Saldos en miles de nuevos soles)

	2011										2012				
	Abr.	May.	Jun.	Jul.	Ago.	Set.	Oct.	Nov.	Dic.	Ene.	Feb.	Mar.	Abr.		
<b>TOTAL SISTEMA FINANCIERO (A+B+C)</b>	<b>762 094</b>	<b>778 060</b>	<b>791 646</b>	<b>801 135</b>	<b>816 284</b>	<b>845 395</b>	<b>855 006</b>	<b>876 093</b>	<b>883 599</b>	<b>889 333</b>	<b>910 335</b>	<b>932 432</b>	<b>942 023</b>	<b>TOTAL SISTEMA FINANCIERO (A+B+C)</b>	
<b>A. EMPRESAS BANCARIAS</b>	<b>535 576</b>	<b>547 402</b>	<b>559 805</b>	<b>566 804</b>	<b>579 887</b>	<b>601 488</b>	<b>607 767</b>	<b>620 743</b>	<b>623 778</b>	<b>626 163</b>	<b>642 878</b>	<b>660 538</b>	<b>667 371</b>	<b>A. EMPRESAS BANCARIAS</b>	
Banco Continental	182 629	188 086	196 326	200 352	204 283	217 962	220 032	225 033	224 430	226 943	230 175	236 239	235 459	Banco Continental	
Banco de Crédito	192 494	197 024	200 634	202 878	208 611	214 439	221 036	225 574	226 755	225 902	232 926	236 613	240 470	Banco de Crédito	
Banco Interbank	71 496	71 432	70 219	71 196	71 102	69 427	68 225	68 767	69 150	68 304	67 455	67 230	67 989	Banco Interbank	
Banco Scotiabank	46 640	47 420	49 040	48 340	50 628	53 372	55 979	58 318	59 457	61 180	62 644	69 174	70 951	Banco Scotiabank	
Banco MiBanco	36 516	37 587	37 962	38 414	39 756	40 836	41 654	42 214	43 160	43 038	44 023	45 094	45 938	Banco MiBanco	
Banco Azteca	4 965	5 044	4 854	4 883	4 792	4 739	71	71	74	73	4 846	5 364	5 744	Banco Azteca	
Banco Financiero	836	809	770	741	715	713	770	766	752	723	809	824	820	Banco Financiero	
<b>B. EMPRESAS FINANCIERAS</b>	<b>81 278</b>	<b>82 399</b>	<b>81 382</b>	<b>82 608</b>	<b>84 159</b>	<b>85 875</b>	<b>87 465</b>	<b>90 652</b>	<b>93 135</b>	<b>93 743</b>	<b>95 125</b>	<b>96 626</b>	<b>96 705</b>	<b>B. EMPRESAS FINANCIERAS</b>	
Financiera CrediScotia	47 121	48 446	49 324	50 280	51 070	51 969	52 986	54 815	55 901	56 537	57 719	58 652	58 734	Financiera CrediScotia	
Financiera Confianza *	27 066	27 619	28 263	25 851	26 379	27 091	27 584	28 705	29 503	29 740	29 983	30 879	31 114	Financiera Confianza *	
Financiera TFC	3 860	2 994	485	3 086	3 330	3 492	3 605	3 605	3 762	3 561	3 401	3 209	3 014	Financiera TFC	
Financiera Efectiva **	3 231	3 340	3 310	3 391	3 380	3 323	3 290	3 527	3 969	3 905	4 022	3 886	3 843	Financiera Efectiva **	
<b>C. ENTIDADES MICROF. N.B.</b>	<b>145 240</b>	<b>148 259</b>	<b>150 459</b>	<b>151 723</b>	<b>152 238</b>	<b>158 032</b>	<b>159 774</b>	<b>164 698</b>	<b>166 686</b>	<b>169 427</b>	<b>172 332</b>	<b>175 268</b>	<b>177 947</b>	<b>C. ENTIDADES MICROF. N.B.</b>	
C.M.A.C. de Piura	47 435	48 009	48 535	49 853	50 465	51 088	51 408	52 971	52 755	52 857	53 624	52 996	53 872	C.M.A.C. de Piura	
C.M.A.C. de Maynas	46 096	46 217	46 065	44 254	43 404	43 725	43 026	43 119	42 026	41 598	40 970	41 169	41 465	C.M.A.C. de Maynas	
C.M.A.C. de Huancayo	24 703	25 559	26 269	27 255	27 502	31 317	32 402	34 199	35 900	35 795	36 249	37 048	37 369	C.M.A.C. de Huancayo	
C.M.A.C. de Arequipa	14 780	15 460	16 131	16 117	16 514	17 101	17 745	18 328	18 494	18 486	19 149	19 765	19 678	C.M.A.C. de Arequipa	
EDPYME Solidaridad	-	-	-	-	-	-	-	-	-	2 722	2 844	3 067	3 185	EDPYME Solidaridad	
C.R.A.C. Señor de Luren	12 226	13 014	13 459	14 244	14 353	14 801	15 193	16 081	17 511	17 969	19 496	21 223	22 378	C.R.A.C. Señor de Luren	
<b>TOTAL SISTEMA FINANCIERO</b>	<b>762 094</b>	<b>778 060</b>	<b>791 646</b>	<b>801 135</b>	<b>816 284</b>	<b>845 395</b>	<b>855 006</b>	<b>876 093</b>	<b>883 599</b>	<b>889 333</b>	<b>910 335</b>	<b>932 432</b>	<b>942 023</b>	<b>TOTAL SISTEMA FINANCIERO</b>	
- Moneda nacional	640 995	656 356	665 101	673 542	686 293	709 877	715 191	733 769	742 497	746 814	764 979	787 945	799 203	- Moneda nacional	
- Moneda extranjera	121 099	121 704	126 545	127 593	129 991	135 518	139 815	142 324	141 102	142 519	145 356	144 487	142 820	- Moneda extranjera	

\* a partir de setiembre 2009, Edpyme Confianza se convirtió en Financiera Confianza.

\*\* a partir de abril 2010, Edpyme Efectiva se convirtió en Financiera Efectiva.

Fuente: Superintendencia de Banca y Seguros. (www.sbs.gob.pe)

Elaboración: BCRP. Sucursal Iquitos. Departamento de Estudios Económicos.

Anexo Nº 23

UCAYALI: CARTERA PESADA EN EL SISTEMA FINANCIERO 1/.  
(En porcentajes)

	2011										2012				
	Abr.	May.	Jun.	Jul.	Ago.	Set.	Oct.	Nov.	Dic.	Ene.	Feb.	Mar.	Abr.		
<b>A. EMPRESAS BANCARIAS</b>	<b>2.7</b>	<b>2.3</b>	<b>2.5</b>	<b>2.3</b>	<b>2.4</b>	<b>2.2</b>	<b>3.2</b>	<b>2.9</b>	<b>3.0</b>	<b>2.6</b>	<b>3.2</b>	<b>3.3</b>	<b>3.2</b>	<b>A. EMPRESAS BANCARIAS</b>	
Banco Continental	2.3	2.4	2.3	2.3	2.1	1.7	4.6	4.0	3.4	4.0	3.9	3.8	3.8	Banco Continental	
Banco de Crédito	3.5	2.3	2.3	2.1	1.9	1.9	1.8	1.5	2.2	0.4	1.9	1.9	1.7	Banco de Crédito	
Banco Interbank	2.2	2.6	2.6	3.4	5.1	5.3	5.4	4.7	6.0	6.1	6.7	7.3	7.2	Banco Interbank	
Banco Scotiabank	0.5	0.5	3.3	0.4	0.4	0.5	0.5	0.5	0.8	0.5	0.6	2.0	2.0	Banco Scotiabank	
Banco MiBanco	2.9	2.5	2.2	2.9	2.6	3.2	3.1	3.8	3.6	3.7	3.6	3.6	3.4	Banco MiBanco	
Banco Azteca	8.4	8.1	7.8	7.7	7.5	7.4	7.3	7.3	6.9	7.2	7.3	7.1	7.1	Banco Azteca	
Banco Financiero	2.6	2.7	2.6	2.6	2.7	2.6	2.5	2.4	2.2	2.2	2.4	2.3	2.5	Banco Financiero	
<b>B. EMPRESAS FINANCIERAS</b>	<b>4.2</b>	<b>4.2</b>	<b>4.1</b>	<b>4.0</b>	<b>3.9</b>	<b>3.6</b>	<b>3.7</b>	<b>3.3</b>	<b>3.4</b>	<b>3.4</b>	<b>3.6</b>	<b>3.5</b>	<b>3.4</b>	<b>B. EMPRESAS FINANCIERAS</b>	
Financiera Efectiva **	4.0	4.0	3.8	3.9	3.9	3.8	3.9	3.9	3.8	3.9	3.9	3.8	4.0	Financiera Efectiva **	
Financiera TFC	7.3	6.9	6.9	7.5	7.6	7.5	7.4	7.4	5.4	4.9	5.3	5.1	5.3	Financiera TFC	
Financiera CrediScotia	4.3	4.5	4.5	3.9	3.8	3.7	3.9	3.3	3.8	3.6	3.9	3.8	3.7	Financiera CrediScotia	
Financiera Confianza *	3.5	3.5	3.4	3.8	3.7	3.0	2.9	2.6	2.5	2.8	2.8	2.7	2.5	Financiera Confianza *	
<b>C. ENTIDADES MICROF. N.B.</b>	<b>6.4</b>	<b>6.4</b>	<b>6.7</b>	<b>6.7</b>	<b>6.9</b>	<b>6.1</b>	<b>6.2</b>	<b>6.0</b>	<b>5.6</b>	<b>6.3</b>	<b>6.7</b>	<b>6.1</b>	<b>6.4</b>	<b>C. ENTIDADES MICROF. N.B.</b>	
C.M.A.C. de Maynas	6.9	7.0	7.0	7.4	7.9	7.1	7.4	8.0	7.4	8.0	8.4	7.5	7.5	C.M.A.C. de Maynas	
C.M.A.C. de Piura	6.8	7.0	7.2	6.9	6.8	5.9	5.8	5.6	5.4	5.9	6.7	6.0	6.2	C.M.A.C. de Piura	
C.M.A.C. de Huancayo	6.0	5.8	6.5	6.3	6.4	5.5	5.6	5.3	5.0	6.1	6.6	6.3	6.7	C.M.A.C. de Huancayo	
C.M.A.C. de Arequipa	4.9	4.6	4.9	5.1	5.9	5.2	5.6	6.0	5.3	6.1	6.2	6.0	7.1	C.M.A.C. de Arequipa	
EDPYME Solidaridad	-	-	-	-	-	-	-	-	-	5.2	5.4	5.1	5.5	EDPYME Solidaridad	
C.R.A.C. Señor de Luren	5.5	5.2	6.1	6.5	6.3	6.1	5.9	4.0	3.7	3.9	3.7	3.8	4.2	C.R.A.C. Señor de Luren	
<b>SISTEMA FINANCIERO</b>	<b>3.6</b>	<b>3.3</b>	<b>3.4</b>	<b>3.3</b>	<b>3.4</b>	<b>3.1</b>	<b>3.8</b>	<b>3.5</b>	<b>3.6</b>	<b>3.4</b>	<b>3.9</b>	<b>3.9</b>	<b>3.8</b>	<b>SISTEMA FINANCIERO</b>	

1/. cifras preliminares.

\* a partir de setiembre de 2009, Edpyme Confianza se convirtió en Financiera Confianza.

\*\* a partir de abril 2010, Edpyme Efectiva se convirtió en Financiera Efectiva.

Fuente: Entidades del Sistema Financiero de Ucayali.

Elaboración: BCRP. Sucursal Iquitos. Departamento de Estudios Económicos.

## VI. Ficha Técnica del Indicador de Actividad Económica Regional

Es un indicador parcial, que busca medir la evolución de la economía regional, a partir de los principales sectores, los cuales representan el 52,8 por ciento del valor agregado bruto de Ucayali, según el INEI.

El indicador se obtiene mediante la agregación ponderada de los índices sectoriales, utilizando como factor de ponderación la estructura porcentual anual del año 2007, elaborado por el INEI.

$$\text{Indicador regional} = \sum_{i=1}^n I_{\text{sector } i(t)} * w_i$$

$I_i$  = Índice del sector  $i$  en el período (mes)  $t$   
 $n$  = Número de sectores que componen el índice  
 $w_i$  = Peso relativo ponderado del sector  $i$ , en base a su contribución al valor agregado departamental 2007.

Los sectores que incluye son: agropecuario, pesca, minería, manufactura, electricidad y agua, servicios gubernamentales y servicios financieros.

El índice de los sectores agropecuario, pesca, minería, manufactura, electricidad y agua, se calcula en base al valor bruto de producción, de la siguiente manera:

$$\text{Índice sector } i = \left[ \frac{VBP_{it}}{VBP_i \text{ prom. } 2007} \right] * 100$$

Donde:

$i$  = Sector analizado

$VBP_{it}$  = valor bruto de la producción del sector  $i$ , del mes  $t$ , a precios de 1994.

$VBP_{i \text{ prom. } 2007}$  = valor bruto de producción promedio 2007 del sector  $i$  a precios de 1994.

### Procedimiento:

a) La clasificación de los sectores productivos se basa en la Clasificación Industrial Internacional Uniforme (CIIU-Revisión 3).

b) Las fuentes de la información sectorial son:

- Para los sectores agropecuario, pesca y minería: sus respectivos ministerios.
- Para el sector manufactura: Encuesta de la Dirección Regional de la Producción; y Encuesta directa a empresas representativas.
- Para el sector electricidad y agua: Osinergmin y la Empresa Municipal de Agua Potable y Alcantarillado de Coronel Portillo.
- Para los sectores servicios financieros y servicios gubernamentales: SBS y Gobierno Regional, respectivamente.

- c) El valor bruto de producción de los sectores agropecuario, pesca, minería, electricidad y agua, se obtiene de la aplicación de los precios del año base (1994), a los volúmenes de producción. Los precios del año base, son los utilizados por la Dirección Nacional de Cuentas Nacionales del INEI.
- d) El valor de los servicios gubernamentales se calcula a partir del gasto en remuneraciones y bienes y servicios del Gobierno Regional, que se deflactan a precios de 1994, utilizando el IPC e IPM, en cada caso.
- e) El valor de los servicios financieros se calcula a partir de los saldos de colocaciones y depósitos de las instituciones financieras, deflactados a precios de 1994, utilizando el IPC.

f) Estructura del indicador regional

Sector	Ponderación (%) 1/
Agropecuario	18,6
Pesca	0,7
Minería	2,3
Manufactura	15,1
Electricidad y agua	5,1
Servicios gubernamentales	9,2
Servicios financieros 2/	1,8
<b>Total</b>	<b>52,8</b>

1/. Estructura del valor agregado bruto de Ucayali del año 2007, fuente INEI.

2/ Ponderación promedio nacional.