



**BANCO CENTRAL DE RESERVA DEL PERÚ  
SUCURSAL IQUITOS**

**SÍNTESIS ECONÓMICA DE UCAYALI  
FEBRERO 2012 <sup>1/</sup>**

**DEPARTAMENTO DE ESTUDIOS ECONÓMICOS**

## CONTENIDO

	<u>Página</u>
<b>RESEÑA INTRODUCTORIA</b> .....	03
<b>I. ACTIVIDAD PRODUCTIVA</b> .....	04
1.1. Producción.....	04
1.1.1. Producción agropecuaria.....	04
1.1.2. Producción pesquera.....	07
1.1.3. Producción de hidrocarburos.....	07
1.1.4. Producción manufacturera.....	08
1.1.5. Electricidad y agua.....	09
1.1.6. Turismo.....	10
<b>II. SECTOR EXTERNO</b> .....	10
2.1. Exportaciones.....	10
2.2. Importaciones.....	11
<b>III. FINANZAS PÚBLICAS</b> .....	11
3.1. Gobierno Central.....	11
3.2. Gobierno regional.....	13
3.3. Gobierno local.....	14
<b>IV. MONEDA Y CRÉDITO</b> .....	16
4.1. Depósitos del sistema financiero.....	16
4.2. Crédito del sistema financiero.....	17
<b>V. INFORMACIÓN ESTADÍSTICA</b> .....	20
Anexo N° 1: Producción agropecuaria.....	21
Anexo N° 2: Siembras agrícolas por campaña.....	22
Anexo N° 3: Cosechas agrícolas.....	23
Anexo N° 4: Producción pesquera.....	24
Anexo N° 5: Producción de madera rolliza.....	25
Anexo N° 6: Producción de madera aserrada.....	26
Anexo N° 7: Producción de hidrocarburos líquidos y gas.....	27
Anexo N° 8: IVF de la producción manufacturera.....	27
Anexo N° 9: Variación porcentual del IVF producción manufacturera.....	28
Anexo N° 10: Producción de energía eléctrica y agua potable.....	28
Anexo N° 11: Arribos y pernотaciones a establecimientos de hospedaje.....	29
Anexo N° 12: Empleo urbano en empresas de 10 y más trabajadores – Pucallpa.....	29
Anexo N° 13 y 14: Exportaciones por productos y bloques económicos.....	30 y 31
Anexo N° 15: Ingresos recaudados en Ucayali.....	32
Anexo N° 16: Ejecución de ingresos del gobierno regional.....	33
Anexo N° 17: Ejecución de gastos del gobierno regional.....	34
Anexo N° 18: Programa de inversiones del gobierno regional.....	35
Anexo N° 19: Depósitos y obligaciones del sistema financiero por entidad.....	36
Anexo N° 20: Depósitos y obligaciones del sistema financiero según modalidad.....	37
Anexo N° 21: Depósitos y obligaciones del SF por tipo y denominación.....	37
Anexo N° 22: Crédito del sistema financiero.....	38
Anexo N° 23: Cartera pesada en el sistema financiero.....	39
<b>VI. FICHA TÉCNICA</b> .....	40

**DIRECCIÓN EN INTERNET**

<http://www.bcrp.gob.pe/proyeccion-institucional/sucursales/iquitos/ucayali.html>

## RESEÑA INTRODUCTORIA

En el periodo enero-febrero de 2012, el **indicador de actividad económica** se expandió 11,2 por ciento frente a similar periodo del año anterior, inducido por el desempeño positivo de los sectores: manufactura, servicios financieros, servicios gubernamentales y sector agropecuario.

En la **actividad turística** se registró 14 427 arribos de turistas a Pucallpa y 26 668 pernoctaciones; los arribos crecieron 1,1 por ciento, mientras los pernoctes cayeron en 3,5 por ciento, ambos frente a similar mes del año anterior. En el primer bimestre ambos indicadores registraron variaciones positivas.

Las **exportaciones** totalizaron US\$ 3,3 millones, superiores en 22,4 por ciento frente a febrero del año anterior, impulsadas por los mayores volúmenes exportados de maderas. Con ello, en el primer bimestre acumularon US\$ 7,2 millones, registrando un incremento de 8,4 por ciento. Las **importaciones** no registraron monto alguno en febrero 2012, ni en el primer bimestre del presente año.

Los **ingresos recaudados** en Ucayali sumaron S/. 21,2 millones, superiores en 7,5 por ciento, en valores reales, respecto a

febrero del año anterior, como resultado de la mayor recaudación del impuesto selectivo al consumo y de los impuestos a los ingresos. En el primer bimestre acumularon S/. 51,2 millones, superiores en S/. 3,6 millones respecto a similar periodo del año anterior.

La **inversión** ejecutada por los tres niveles de gobierno en el departamento de Ucayali fue de S/. 14,7 millones, superior en S/. 3,1 millones frente a febrero del año anterior. La inversión de los gobiernos locales aumentó S/. 6,0 millones, pero la del Gobierno Central disminuyó en S/. 2,2 millones y la del gobierno regional en S/. 0,7 millones. En el primer bimestre la inversión (S/. 20,4 millones) disminuyó en S/. 23,6 millones respecto a similar periodo del año anterior.

Al 29 de febrero, el **saldo de depósitos** en el sistema financiero de Ucayali alcanzó S/. 362,8 millones, registrando un incremento real anual de 17,6 por ciento. El saldo de **colocaciones** ascendió a S/. 910,3 millones, experimentando una expansión real anual de 21,0 por ciento. La **cartera atrasada** alcanzó el 3,9 por ciento de las colocaciones brutas totales, mayor en 0,2 puntos porcentuales con relación a febrero del año anterior.

## I. ACTIVIDAD PRODUCTIVA

### 1.1. Producción

En el periodo enero-febrero de 2012, el indicador de actividad económica se expandió 11,2 por ciento respecto a similar mes del año anterior, inducido por el desempeño positivo de los sectores: manufactura, servicios financieros, servicios gubernamentales y agropecuario.

Los sectores económicos con mayor crecimiento fueron: manufactura (21,7 por ciento), servicios financieros (19,0 por ciento) y servicios gubernamentales (10,0 por

ciento). En el caso de manufactura influyó la mayor producción de bebidas gaseosas, madera aserrada, refinados de petróleo crudo y láminas galvanizadas; y en servicios financieros el dinamismo de las colocaciones y depósitos de las instituciones financieras.

En cambio, disminuyeron los sectores pesca, electricidad y agua e hidrocarburos; en el caso de pesca se explicó por la escasez peces en los ríos; y en hidrocarburos influyó la menor producción de gas natural.

**CUADRO N° 1**  
**INDICADOR DE ACTIVIDAD ECONÓMICA REGIONAL 1/ 2/**  
**(Variación porcentual respecto a similar periodo del año anterior)**

Sector	Ponderación 3/	ENERO-FEBRERO 2012
Agropecuario	18,6	7,7
Agrícola		8,8
Pecuario		4,5
Pesca	0,7	-17,0
Hidrocarburos	2,3	-6,4
Manufactura	15,1	21,7
Primaria		17,4
No primaria		23,5
Electricidad y agua	5,1	-12,6
Servicios gubernamentales	9,2	10,0
Servicios financieros	1,8	19,0
<b>Total</b>	<b>52,8</b>	<b>11,2</b>

1/ Es un indicador parcial de la actividad económica de la región que, alcanza una cobertura de 52,8 por ciento del valor agregado bruto de la producción regional, según cifras del INEI.

2/ Actualizado con información al 23 de abril de 2012.

3/ Considera la estructura productiva de la región para el año 2007 según cifras del INEI. En el caso de los servicios financieros se considera como ponderación el promedio nacional (1,8 por ciento)

Fuente: Direcciones Regionales del MINAG, Dirección Regional de la Producción y empresas, Perupetro, COES, EMAPA Coronel Portillo, MEF, Gobierno Regional de Ucayali y SBS.

Elaboración: BCRP. Sucursal Iquitos

#### 1.1.1. Producción agropecuaria

El valor bruto de la producción agropecuaria se expandió 17,8 por ciento respecto a febrero del año anterior, impulsado por las mayores áreas cosechadas y mejores rendimientos de los principales cultivos, tras la recuperación de las inundaciones del año anterior, y por el dinamismo en la crianza de

especies pecuarias. Ambos sub-sectores (agrícola y pecuario) mostraron dinamismo.

En el primer bimestre el valor bruto de la producción agropecuaria acumuló un crecimiento de 7,7 por ciento respecto a similar periodo del año anterior.

**CUADRO N° 2**  
**VALOR BRUTO DE PRODUCCIÓN AGROPECUARIA 1/**  
**(Variación porcentual real 2/)**

	FEBRERO	ENERO-FEBRERO
	2011	2011
Sub.-sector agrícola	22,7	8,8
Sub.-sector pecuario	4,2	4,5
<b>Sector agropecuario</b>	<b>17,8</b>	<b>7,7</b>

1/ Cifras preliminares.

2/ Respecto al mismo mes o periodo del año anterior.

Fuente: Dirección Regional de Agricultura de Ucayali y MINAG-OEEE.

Elaboración: BCRP. Sucursal Iquitos. Departamento de Estudios Económicos.

El valor bruto de la producción agrícola aumentó 22,7 por ciento, como resultado del incremento de la producción de palma aceitera (4 767 toneladas), plátano (4 005 toneladas) y maíz amarillo (2 391 toneladas). En el caso de la palma aceitera se explicó por factores climáticos (lluvias) y más áreas en producción; en plátano por estar en periodo de cosecha; y en maíz amarillo por las

mayores áreas cosechadas. En cambio, disminuyó la producción de yuca (584 toneladas) por menores áreas cosechadas, ya que el cultivo no se recupera de las pérdidas de plantaciones del año pasado.

En el periodo enero-febrero de 2012, el valor bruto de la producción agrícola acumuló un incremento de 8,8 por ciento.

**CUADRO Nº 3**  
**PRODUCCIÓN DE PRINCIPALES PRODUCTOS AGRÍCOLAS 1/**  
**(Toneladas)**

CULTIVO	FEBRERO		Var. %	ENERO- FEBRERO		Var. %
	2011	2012		2011	2012	
Arroz cáscara	2 158	2 504	16,0	5 488	4 944	-9,9
Plátano	22 362	26 367	17,9	44 751	50 651	13,2
Yuca	8 384	7 800	-7,0	22 495	18 811	-16,4
Papaya	1 959	2 684	37,0	6 410	5 302	-17,3
Caña de azúcar	2 358	2 294	-2,7	4 961	4 445	-10,4
Maíz amarillo	1 967	4 358	121,6	6 789	9 189	35,4
Palma aceitera	4 589	9 356	103,9	8 542	18 297	114,2

1/ Cifras preliminares.

Fuente: Dirección Regional de Agricultura de Ucayali.

Elaboración: BCRP. Sucursal Iquitos. Departamento de Estudios Económicos.

**GRÁFICO Nº 1**  
**PARTICIPACIÓN EN EL VBP**  
**AGRICOLA**  
**ENERO-FEBRERO 2012**

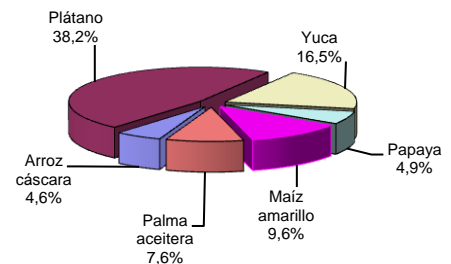

Los precios en chacra de los principales productos agrícolas mostraron un crecimiento generalizado, con excepción del arroz y maíz, que disminuyeron en 13,4 y 11,0 por ciento,

respectivamente. En particular, se incrementaron los precios del plátano (200,0 por ciento), caña de azúcar (166,7 por ciento) y yuca (107,7 por ciento), todos por escasez.

**CUADRO Nº 4**  
**PRECIOS EN CHACRA DE PRINCIPALES PRODUCTOS**  
**AGRÍCOLAS**  
**(Nuevos soles por kilogramo)**

	FEBRERO		Var. %
	2011	2012	
Arroz cáscara	0,82	0,71	-13,4
Plátano	0,09	0,27	200,0
Yuca	0,13	0,27	107,7
Caña de azúcar	0,06	0,16	166,7
Maíz amarillo duro	0,82	0,73	-11,0
Papaya	0,23	0,31	34,8
Palma aceitera	0,35	0,61	74,3

Fuente: Dirección Regional de Agricultura de Ucayali.

Elaboración: BCRP. Sucursal Iquitos. Departamento de Estudios Económicos.

Las siembras en febrero 2012 (2,2 mil hectáreas) se incrementaron 2,1 mil hectáreas respecto a similar mes del año anterior, debido a factores climáticos favorables para las siembras bajo riego y disponibilidad de semilla mejorada; además en febrero 2011 no se pudo sembrar por las inundaciones de los ríos. Este mes se recuperaron las áreas

sembradas de maíz (597 hectáreas), plátano (329 toneladas), yuca (322 hectáreas), arroz (215 hectáreas) y papaya (271 hectáreas).

En la campaña agrícola 2011-2012, periodo agosto-febrero, las siembras totalizaron 26,6 mil hectáreas, superiores en 20,2 por ciento frente a la campaña anterior.

**CUADRO Nº 5  
SUPERFICIE SEMBRADA (Has.) 1/**

	FEBRERO		Var. %	CAMPAÑA AGRÍCOLA 2/		Var. %
	2011	2012		2010-2011	2011-2012	
-Arroz cáscara	0	215	-	6 134	6 173	0,6
-Maíz amarillo duro	0	597	-	7 209	8 594	19,2
-Algodón	0	0	-	1 605	0	-100,0
-Plátano	0	329	-	376	1 854	393,1
-Yuca	71	322	353,5	5 639	4 871	-13,6
-Palma aceitera	0	80	-	51	275	439,2
-Papaya	0	271	-	271	435	60,5
-Otros	0	401	-	827	4 371	428,5
<b>TOTAL</b>	<b>71</b>	<b>2 215</b>	<b>3 019,7</b>	<b>22 112</b>	<b>26 573</b>	<b>20,2</b>

1/ Cifras preliminares.

2/ Periodo agosto-febrero 2012.

Fuente: Dirección Regional de Agricultura de Ucayali.

Elaboración: BCRP. Sucursal Iquitos. Departamento de Estudios Económicos.

El valor bruto de la producción pecuaria aumentó 4,2 por ciento frente a febrero 2011, como resultado de la mayor saca en la crianza de aves; contrarrestado parcialmente por la disminución de las demás especies pecuarias.

Con ello, en el primer bimestre de 2012, el valor bruto de la producción pecuaria registró un crecimiento de 4,5 por ciento respecto a similar periodo del año anterior, impulsado por la mayor producción de carne de aves.

**CUADRO Nº 6  
PRODUCCIÓN PECUARIA 1/  
(Toneladas)**

ESPECIES	FEBRERO		Var. % Real	ENERO-FEBRERO		Var. % Real
	2011	2012		2011	2012	
Carne de aves	1 062	1 205	13,7	2 478	2 735	10,4
Carne de porcino	141	116	-17,7	281	267	-5,0
Carne de vacuno	243	235	-3,3	492	483	-1,8
Carne de ovino	6	5	-16,7	13	10	-23,1
Leche	441	394	-10,7	839	803	-4,3
Huevos	281	255	-9,3	574	521	-9,2
<b>Total pecuario</b>	<b>2 174</b>	<b>2 210</b>	<b>4,2</b>	<b>4 677</b>	<b>4 387</b>	<b>4,5</b>

1/ Cifras preliminares.

Fuente: Dirección Regional de Agricultura de Ucayali y MINAG-OEEE.

Elaboración: BCRP. Sucursal Iquitos. Departamento de Estudios Económicos.

Respecto a los fenómenos meteorológicos, el clima se presentó con 15 días de lluvias de niveles normales, que alcanzaron los 206,5 mm., menores a las suscitadas en febrero del año anterior. La temperatura mínima fue de 20,2°C y la máxima de 31,3°C.

En cuanto a los fenómenos hidrológicos, el río Ucayali está en periodo de creciente y alcanzó

147,03 msnm., nivel similar al registrado en febrero del año anterior. La presencia de lluvias normales fue favorable para la preparación de terrenos en ecosistema de altura; lo que contrasta con lo suscitado en febrero del año anterior, donde las intensas lluvias y las inundaciones producidas por la crecida de la cuenca hidrográfica del departamento paralizaron la actividad agraria.

**GRÁFICO Nº 2  
PARTICIPACIÓN EN EL VBP  
PECUARIO  
ENERO-FEBRERO 2012**

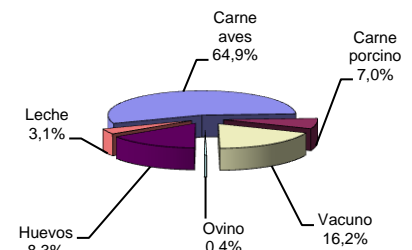

**GRÁFICO Nº 3  
NIVEL DEL AGUA DEL RÍO UCAYALI**

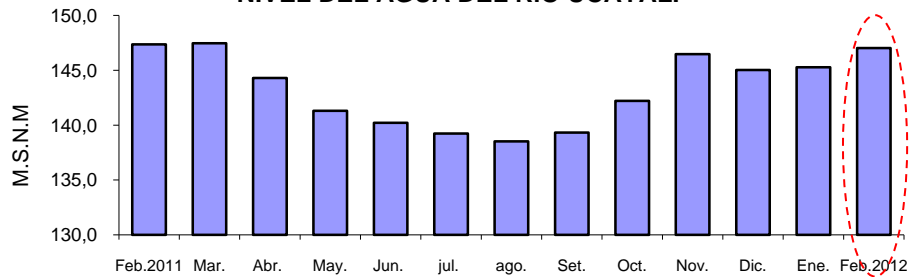

Fuente: Dirección Regional de Agricultura de Ucayali.  
Elaboración: BCRP. Sucursal Iquitos. Departamento de Estudios Económicos

### 1.1.2. Producción pesquera

El desembarque de pescado para consumo humano fue de 230 toneladas, menor en 16,1 por ciento respecto a febrero del año anterior, como resultado de la escasez de peces en los ríos, ante la creciente de los mismos. En particular, disminuyó el ingreso de pescado

fresco (-37 toneladas); y en menor volumen el de pescado seco-salado (-7 toneladas).

En el primer bimestre el desembarque de pescado registró una disminución de 17,0 por ciento, debido a factores hidrológicos.

**CUADRO Nº 7  
PRODUCCIÓN PESQUERA CONTINENTAL  
(Toneladas)**

	FEBRERO		Var. %	ENERO- FEBRERO		Var. %
	2011	2012		2011	2012	
<b>I. Fresco</b>	<b>184</b>	<b>147</b>	<b>-20,1</b>	<b>432</b>	<b>306</b>	<b>-29,2</b>
-Chiu Chiu	36	9	-75,0	73	17	-76,7
-Boquichico	29	41	41,4	53	49	-7,5
-Llambina	24	26	8,3	101	89	-11,9
-Ractacara	4	5	25,0	30	8	-73,3
-Palometa	1	2	100,0	3	3	0,0
-Sardina	2	1	-50,0	7	5	-28,6
-Otras especies	88	63	-28,4	165	135	-18,2
<b>II. Seco-salado</b>	<b>90</b>	<b>83</b>	<b>-7,8</b>	<b>133</b>	<b>161</b>	<b>21,1</b>
<b>Total desembarque</b>	<b>274</b>	<b>230</b>	<b>-16,1</b>	<b>565</b>	<b>467</b>	<b>-17,0</b>

Fuente: Dirección Regional de la Producción de Ucayali.  
Elaboración: BCRP. Sucursal Iquitos. Departamento de Estudios Económicos.

### 1.1.3. Producción de hidrocarburos

La producción fiscalizada de hidrocarburos registró una contracción de 11,0 por ciento respecto a febrero del año anterior, debido a la menor producción de gas natural, que cayó en 32,0 por ciento, sin embargo fue contrarrestada parcialmente por la mayor

producción de hidrocarburos líquidos, que se expandió en 10,1 por ciento.

En el primer bimestre la producción de hidrocarburos se contrajo 6,4 por ciento frente a similar periodo del año anterior.

**CUADRO Nº 8  
PRODUCCIÓN DE HIDROCARBUROS**

	FEBRERO		Var. %	ENERO-FEBRERO		Var. %
	2011	2012		2011	2012	
<b>GAS NATURAL 1/</b>	<b>579</b>	<b>394</b>	<b>-32,0</b>	<b>991</b>	<b>822</b>	<b>-17,1</b>
Aguaytía Energy (Lote 31-C)	579	394	-32,0	991	822	-17,1
<b>HIDROCARBUROS LÍQUIDOS 2/</b>	<b>69</b>	<b>76</b>	<b>10,1</b>	<b>151</b>	<b>154</b>	<b>2,0</b>
Aguaytía Energy (lote 31-C, LGN)	69	76	10,1	151	154	2,0
<b>Total hidrocarburos</b>			<b>-11,0</b>			<b>-6,4</b>

1/ millones de pies cúbicos.

2/ miles de barriles.

Fuente: Perúpetro S.A.

Elaboración. BCRP. Sucursal Iquitos. Departamento de Estudios Económicos.

**GRÁFICO N° 4**  
**PRODUCCIÓN DE GAS NATURAL**  
(Millones de pies cúbicos)

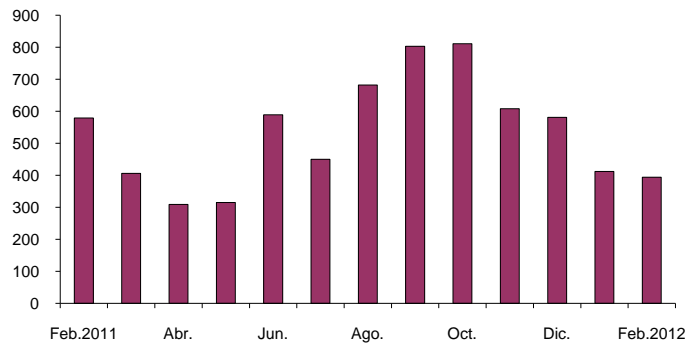

Fuente: Perúpetro S.A.

### 1.1.4. Producción manufacturera

La actividad manufacturera se incrementó en 17,9 por ciento respecto a febrero del año anterior, impulsada por el dinamismo tanto de la industria primaria como de la industria

no primaria. Con ello, en el periodo enero-febrero de 2012, la manufactura registró una expansión de 21,7 por ciento con relación a similar periodo del año anterior.

**CUADRO N° 9**  
**VALOR BRUTO DE LA PRODUCCIÓN DEL SECTOR MANUFACTURA**  
(Variación real) 1/

	FEBRERO		ENERO – FEBRERO	
	2011	2012	2011	2012
Manufactura primaria	-7,9	24,3	3,0	17,4
Manufactura no primaria	15,6	15,1	13,8	23,5
<b>Total</b>	<b>7,5</b>	<b>17,9</b>	<b>10,2</b>	<b>21,7</b>

1/ Respecto al mismo mes o periodo del año anterior.

Fuente: Dirección Regional de la Producción de Ucayali y Encuesta a Empresas Industriales.

Elaboración: BCRP. Sucursal Iquitos. Departamento de Estudios Económicos.

### Sub-sector manufactura primaria

La industria primaria registró un crecimiento de 24,3 por ciento respecto a febrero del año anterior, impulsada por la mayor producción de derivados de petróleo crudo, en particular

de turbo A-1, diesel B5, petróleo residual, solvente N° 1 y gasolina natural. Con ello, en primer bimestre el sub-sector acumuló una expansión de 17,4 por ciento.

**CUADRO N° 10**  
**ÍNDICE DE VOLUMEN FÍSICO DE LA MANUFACTURA PRIMARIA**

CIU	RAMAS DE ACTIVIDAD	FEBRERO		Var. % Real	ENERO – FEBRERO		Var. % Real
		2011	2012		2011	2012	
2320	Refinación de petróleo	430,7	535,2	24,3	484,7	569,0	17,4
	<b>Total</b>	<b>430,7</b>	<b>535,2</b>	<b>24,3</b>	<b>484,7</b>	<b>569,0</b>	<b>17,4</b>

Fuente: Dirección Regional de la Producción de Ucayali y Encuesta a Empresas Industriales.

Elaboración: BCRP. Sucursal Iquitos. Departamento de Estudios Económicos.



## Sub-sector manufactura no primaria

La industria no primaria avanzó en 15,1 por ciento, como resultado de la mayor producción de bebidas gaseosas, madera aserrada y láminas galvanizadas (calaminas), esta última vinculada a las mayores ventas físicas; y en el caso de madera aserrada influyó la mayor disponibilidad de materia

prima (madera en trozas); contrarrestada parcialmente por la caída de la producción de bebidas malteadas en 5,5 por ciento.

En el primer bimestre la industria no primaria avanzó 23,5 por ciento, debido al dinamismo de todas las ramas de actividad.

**CUADRO N° 11**  
**ÍNDICE DE VOLUMEN FÍSICO DE LA MANUFACTURA NO PRIMARIA**

CIU	RAMAS DE ACTIVIDAD	FEBRERO		Var. % Real	ENERO – FEBRERO		Var. % Real
		2011	2012		2011	2012	
1553	Bebidas malteadas	163,9	154,9	-5,5	161,5	181,1	12,1
1554	Bebidas gaseosas	51,2	121,4	137,1	86,4	145,1	67,9
2010	Madera aserrada	71,4	105,6	47,9	74,4	105,6	41,9
2899	Calaminas	144,0	161,3	12,0	155,9	169,1	8,5
<b>Total</b>		<b>113,2</b>	<b>130,3</b>	<b>15,1</b>	<b>116,4</b>	<b>143,8</b>	<b>23,5</b>

Fuente: Dirección Regional de la Producción de Ucayali y Encuesta a Empresas Industriales.  
Elaboración: BCRP. Sucursal Iquitos. Departamento de Estudios Económicos.

### 1.1.5. Electricidad y agua

El sector electricidad y agua se contrajo 28,6 por ciento respecto a febrero del año anterior, como resultado de la menor producción de electricidad, contrarrestado parcialmente por la mayor producción de agua. En el caso de la producción de electricidad influyó la menor generación de la central térmica de Aguaytía.

Ucayali está conectado al Sistema Eléctrico Interconectado Nacional, del cual se abastece, por medio de las compras de Electro Ucayali.

En el primer bimestre la producción de electricidad y agua registró una caída de 12,6 por ciento frente a similar periodo de 2011.

**CUADRO N° 12**  
**PRODUCCIÓN DE ELECTRICIDAD Y AGUA 1/**

	FEBRERO		Var. %	ENERO – FEBRERO		Var. %
	2011	2012		2011	2012	
<b>I.- Electricidad (MWH)</b>	<b>43 032</b>	<b>29 411</b>	<b>-31,7</b>	<b>71 899</b>	<b>61 472</b>	<b>-14,5</b>
- Central Hidroeléctrica Canuja	561	706	25,7	857	1 083	26,4
- Central Térmica de Aguaytía	42 470	28 673	-32,5	71 041	60 344	-15,1
- Central Térmica de Atalaya	1	33	2 874,8	1	45	024,3
- Central Térmica Yarinacocha	0	0	-	0	0	-
<b>II.- Agua (M<sup>3</sup>)</b>	<b>814 579</b>	<b>924 792</b>	<b>13,5</b>	<b>1 727 420</b>	<b>1 872 411</b>	<b>8,4</b>
<b>Total (I+II)</b>			<b>-28,6</b>			<b>-12,6</b>

1/. Información preliminar

FUENTE: Electro Ucayali, COES y EMAPACOP S.A.

Elaboración: BCRP. Sucursal Iquitos. Departamento de Estudios Económicos.

### 1.1.6. Turismo

De acuerdo con información de la Dirección Regional de Comercio Exterior y Turismo de Ucayali, en febrero se registraron 14 427 arribos de turistas y 26 668 pernотaciones; los primeros superiores 1,1 por ciento y los segundos menores en 3,5 por ciento, frente a similar mes del año anterior, impulsados por el mayor flujo de turistas nacionales.

En cuanto al origen de los visitantes nacionales, el 41,7 por ciento llegó desde otros lugares del interior del propio Ucayali, el 25,5 por ciento desde el departamento de Lima y el 12,8 por ciento desde el departamento de Huánuco. El turismo receptivo se originó en Estados Unidos (15,3 por ciento) y Argentina (9,2 por ciento).

**CUADRO Nº 13**  
**ARRIBOS Y PERNOCTACIONES**  
**(Número de personas)**

	FEBRERO		Var. %	ENERO – FEBRERO		Var. %
	2011	2012		2011	2012	
<b>Arribos</b>	<b>14 268</b>	<b>14 427</b>	<b>1,1</b>	<b>27 913</b>	<b>29 302</b>	<b>5,0</b>
- Nacionales	13 794	14 067	2,0	27 093	28 538	5,3
- Extranjeros	474	360	-24,1	820	764	-6,8
<b>Pernoctaciones</b>	<b>27 646</b>	<b>26 668</b>	<b>-3,5</b>	<b>54 343</b>	<b>56 002</b>	<b>3,1</b>
- Nacionales	26 345	25 795	-2,1	52 095	53 987	3,6
- Extranjeros	1 301	873	-32,9	2 248	2 015	-10,4

Fuente: Dirección Regional de Comercio Exterior, Turismo y Artesanía de Ucayali  
Elaboración: BCRP. Sede Regional Iquitos. Departamento de Estudios Económicos.

## II. SECTOR EXTERNO

### 2.1. Exportaciones FOB

Las exportaciones en febrero 2012 fueron de US\$ 3,3 millones, superiores en 22,4 por ciento respecto a similar mes del año anterior, como resultado de los mayores volúmenes exportados de maderas: madera aserrada y tablillas.

El departamento de Ucayali exporta básicamente productos no tradicionales, entre

los cuales, las exportaciones de maderas aumentaron en 23,8 por ciento, debido a las mayores ventas de madera aserrada y tablillas, con excepción de triplay, tarugos (clavos de madera) y otros acabados.

En el periodo enero-febrero de 2012, las exportaciones acumularon US\$ 7,2 millones, registrando un aumento de 8,4 por ciento.

**CUADRO Nº 14**  
**EXPORTACIONES POR GRUPOS DE PRODUCTOS 1/**  
**(Valor FOB en miles de US dólares)**

GRUPOS DE PRODUCTOS	FEBRERO		Var. %	ENERO – FEBRERO		Var. %
	2011	2012		2011	2012	
<b>1.Exportaciones no tradicionales</b>	<b>2 661</b>	<b>3 258</b>	<b>22,4</b>	<b>6 633</b>	<b>7 191</b>	<b>8,4</b>
-Maderas	2 627	3 253	23,8	6 213	7 043	13,4
-Agropecuarios	0	4	-	9	115	1 177,8
-Pesqueros	3	1	-66,7	57	2	-96,5
-Otros no tradicionales	31	0	-100,0	354	31	-91,2
<b>2.Otros productos</b>	<b>0</b>	<b>0</b>	<b>-</b>	<b>0</b>	<b>0</b>	<b>-</b>
<b>Total</b>	<b>2 661</b>	<b>3 258</b>	<b>22,4</b>	<b>6 633</b>	<b>7 191</b>	<b>8,4</b>

1/ información preliminar

Fuente: SUNAT –Aduanas. [www.sunat.gob.pe](http://www.sunat.gob.pe)

Elaboración: BCRP. Sucursal Iquitos. Departamento de Estudios Económicos.

Las exportaciones del departamento tienen como principal destino China, México y Estados Unidos. El primero de ellos adquirió

el 41,9 por ciento del valor total de los productos exportados, México el 24,2 por ciento y Estados Unidos el 16,2 por ciento.

**CUADRO Nº 15  
PRINCIPALES PAÍSES DE DESTINO Y PRINCIPAL PRODUCTO EXPORTADO  
(ENERO-FEBRERO 2011)**

PAÍS	% DEL TOTAL	PRINCIPAL PRODUCTO
China	41,9	Tablillas y madera aserrada.
México	24,2	Triplay y madera aserrada.
Estados Unidos	16,2	Madera aserrada y tablillas.
Nueva Zelanda	2,7	Madera aserrada.
Francia	2,1	Tablillas.
Republica Dominicana	1,8	Madera aserrada y tablillas.
Australia	1,4	Madera aserrada.
Yugoslavia	1,4	Tablillas.
Alemania	1,3	Decking.
Japón	1,1	Camu camu
Otros países	5,9	Tablillas y madera aserrada.
<b>Total</b>	<b>100,0</b>	

Fuente: SUNAT- Aduanas. [www.sunat.gob.pe](http://www.sunat.gob.pe)

Elaboración: BCRP. Sucursal Iquitos. Departamento de Estudios Económicos

## 2.2. Importaciones FOB

En febrero del presente año no se registraron importaciones por la aduana de Pucallpa. Los importadores residentes en el departamento

de Ucayali realizan sus operaciones de importación por las aduanas de la costa, previo pago de derechos arancelarios.

## III. FINANZAS PÚBLICAS

### 3.1. Ingresos recaudados en Ucayali

Los ingresos recaudados en febrero 2012 totalizaron S/. 21,2 millones, superiores en S/. 2,3 millones (7,5 por ciento en valores reales) respecto a similar mes del año anterior, como resultado de la mayor recaudación del impuesto selectivo al consumo y de los impuestos a los ingresos.

Los ingresos tributarios fueron de S/. 20,2 millones, registrando un crecimiento de S/. 1,6 millones (4,0 por ciento en valores reales), impulsados por el aumento de la

recaudación del impuesto selectivo al consumo en S/. 1,4 millones y de los impuestos a los ingresos en S/. 0,8 millones; sin embargo atenuados parcialmente por la caída de la recaudación del impuesto general a las ventas interno en S/. 0,9 millones.

En el periodo enero-febrero del presente año, los ingresos recaudados en Ucayali acumularon S/. 51,2 millones, superiores en S/. 3,6 millones respecto a similar periodo del año anterior.

**CUADRO Nº 16  
INGRESOS RECAUDADOS EN UCAYALI  
(Miles de nuevos soles)**

	FEBRERO		Var. % real	ENERO – FEBRERO		Var. % Real
	2011	2012		2011	2012	
<b>a. INGRESOS TRIBUTARIOS</b>	<b>18 611</b>	<b>20 166</b>	<b>4,0</b>	<b>47 135</b>	<b>49 760</b>	<b>1,3</b>
<b>1. Impuestos a los ingresos</b>	<b>6 513</b>	<b>7 356</b>	<b>8,4</b>	<b>15 899</b>	<b>17 432</b>	<b>5,2</b>
- Personas Naturales	1 107	1 354	17,4	2 419	2 911	15,5
- Personas Jurídicas	5 306	5 905	6,9	13 280	14 310	3,4
- Regularización	100	97	-6,9	200	211	1,3
<b>2. Impuesto a las importaciones</b>	<b>1</b>	<b>1</b>	<b>0,0</b>	<b>4</b>	<b>3</b>	<b>-18,5</b>
<b>3. Impuesto general a las ventas (IGV)</b>	<b>2 567</b>	<b>1 730</b>	<b>-35,3</b>	<b>5 483</b>	<b>3 303</b>	<b>-42,2</b>
* Interno	2 542	1 683	-36,4	5 402	3 219	-42,8
* Importaciones	25	47	80,5	81	84	-0,6
<b>4. Impuesto selectivo al consumo (ISC)</b>	<b>8 932</b>	<b>10 342</b>	<b>11,2</b>	<b>24 566</b>	<b>27 117</b>	<b>5,9</b>
<b>5. Otros ingresos tributarios</b>	<b>598</b>	<b>737</b>	<b>18,3</b>	<b>1 183</b>	<b>1 905</b>	<b>54,6</b>
<b>b. INGRESOS NO TRIBUTARIOS</b>	<b>299</b>	<b>1 006</b>	<b>223,2</b>	<b>549</b>	<b>1 488</b>	<b>160,1</b>
<b>INGRESOS CORRIENTES</b>	<b>18 910</b>	<b>21 173</b>	<b>7,5</b>	<b>47 684</b>	<b>51 249</b>	<b>3,1</b>

Fuente: SUNAT- Aduanas. [www.sunat.gob.pe](http://www.sunat.gob.pe)

Elaboración: BCRP. Sucursal Iquitos. Departamento de Estudios Económicos.

Los gastos del Gobierno Central en Ucayali fueron de S/. 18,9 millones en febrero 2012, inferiores en S/. 7,3 millones respecto a similar mes del año anterior, como resultado de la contracción tanto de los gastos corrientes (-S/. 7,0 millones) como de los gastos de capital (-S/. 0,3 millones). El caso de los gastos de capital se vinculó a las menores inversiones y otros gastos de capital;

y los gastos corrientes a pensiones y prestaciones y otros gastos corrientes.

En el primer bimestre de 2012 los gastos fueron de S/. 29,2 millones, inferiores en S/. 33,7 millones frente a similar periodo del año anterior. Dicha ejecución acumulada representó el 7,4 por ciento del presupuesto institucional modificado (PIM).

**CUADRO Nº 17**  
**GASTOS NO FINANCIEROS DEL GOBIERNO CENTRAL EN UCAYALI**  
**POR TIPO DE GASTO**  
**(Miles de nuevos soles)**

	FEBRERO		Var. % Real	ENERO – FEBRERO		Var. % Real
	2011	2012		2011	2012	
<b>A. GASTOS CORRIENTES</b>	<b>19 156</b>	<b>12 176</b>	<b>-39,0</b>	<b>26 879</b>	<b>2 1 755</b>	<b>-22,3</b>
-Personal y obligaciones	5 723	6 735	13,0	11 052	13 897	20,7
-Pensiones y prestaciones sociales	5 014	660	-87,4	6 085	1 307	-79,4
-Bienes y servicios	5 516	2 484	-56,8	6 544	3 913	-42,6
-Donaciones y transferencias	331	1 550	349,6	623	1 889	190,8
-Otros gastos corrientes	2 572	747	-72,1	2 575	749	-72,1
<b>B. GASTOS DE CAPITAL</b>	<b>7 067</b>	<b>6 748</b>	<b>-8,3</b>	<b>36 028</b>	<b>7 469</b>	<b>-80,1</b>
-Donaciones y transferencias	4	4 868	116 747,6	42	4 868	10 990,2
-Otros gastos de capital	2 955	0	-100,0	2 955	0	-100,0
-Inversiones no financieras	4 108	1 880	-56,1	33 031	2 601	-92,5
-Inversiones financieras	0	0	-	0	0	-
<b>C. SERVICIO DE LA DEUDA</b>	<b>0</b>	<b>0</b>	<b>-</b>	<b>0</b>	<b>0</b>	<b>-</b>
<b>Total (A + B + C):</b>	<b>26 223</b>	<b>18 924</b>	<b>-30,7</b>	<b>62 907</b>	<b>29 224</b>	<b>-55,4</b>

Fuente: Ministerio de Economía y Finanzas. [www.mef.gob.pe](http://www.mef.gob.pe)

La inversión del Gobierno Central en Ucayali (S/. 1,9 millones) disminuyó en S/. 2,2 millones respecto a febrero del año anterior, como resultado del menor gasto en

infraestructura educativa. En el primer bimestre la inversión fue de S/. 2,6 millones, inferior en S/. 30,4 millones respecto a similar periodo del año anterior.

**CUADRO Nº 18**  
**INVERSIÓN DEL GOBIERNO CENTRAL EN UCAYALI**  
**(Miles de nuevos soles)**

	FEBRERO		Var. %	ENERO – FEBRERO		Var. %
	2011	2012		2011	2012	
Planeamiento	91	38	-58,2	91	38	-58,2
Justicia	0	277	-	0	277	-
Agropecuario	44	107	143,2	53	292	450,9
Protección social	0	0	-	0	0	-
Trabajo	0	13	-	0	13	-
Defensa y seguridad nacional	0	0	-	0	0	-
Orden público y seguridad	0	0	-	0	0	-
Educación	3 143	137	-95,6	4 045	137	-96,6
Energía	720	147	-79,6	720	175	-75,7
Saneamiento	15	0	-100,0	15	0	-100,0
Salud	13	212	1 530,8	21	450	2 042,9
Medio ambiente	0	0	-	0	0	-
Transporte	82	949	1 057,3	28 083	1 215	-95,7
Comunicaciones	0	0	-	3	4	33,3
Turismo	0	0	-	0	0	-
Vivienda y desarrollo urbano	0	0	-	0	0	-
<b>TOTAL</b>	<b>4 108</b>	<b>1 880</b>	<b>-54,2</b>	<b>33 031</b>	<b>2 601</b>	<b>-92,1</b>

Fuente: Ministerio de Economía y Finanzas. [www.mef.gob.pe](http://www.mef.gob.pe)

Elaboración: BCRP. Sucursal Iquitos. Departamento de Estudios Económicos.

### 3.2. Gobierno regional

Los gastos del gobierno regional totalizaron S/. 24,8 millones en febrero 2012, superiores en S/. 2,8 millones respecto a similar mes del año anterior, debido a la expansión de los gastos corrientes en S/. 3,5 millones; sin embargo contrarrestados parcialmente por la caída de los gastos de capital en S/. 0,7 millones. En el caso de los gastos corrientes influyeron las cuentas personal y

obligaciones y, bienes y servicios; y en los gastos de capital las menores inversiones.

En el primer bimestre de 2012 los gastos totales sumaron S/. 50,7 millones, superiores en S/. 4,8 millones frente a similar periodo de 2011. Dicha ejecución acumulada representó el 12,3 por ciento del presupuesto institucional modificado (PIM).

**CUADRO Nº 19**  
**GASTOS NO FINANCIEROS DEL GOBIERNO REGIONAL DE UCAYALI**  
**POR TIPO DE GASTO**  
**(Miles de nuevos soles)**

	FEBRERO		Var. % Real	ENERO – FEBRERO		Var. % Real
	2011	2012		2011	2012	
<b>A. GASTOS CORRIENTES</b>	<b>18 181</b>	<b>21 651</b>	<b>14,3</b>	<b>38 666</b>	<b>46 937</b>	<b>16,5</b>
-Personal y obligaciones	13 727	15 482	8,3	30 245	35 269	11,9
-Pensiones y prestaciones sociales	1 582	1 376	-16,5	3 871	4 035	0,1
-Bienes y servicios	2 784	4 182	44,2	4 410	6 868	49,5
-Donaciones y transferencias	0	0	-	0	0	-
-Otros gastos corrientes	88	611	566,6	140	765	424,2
<b>B. GASTOS DE CAPITAL</b>	<b>3 844</b>	<b>3 142</b>	<b>-21,5</b>	<b>7 166</b>	<b>3 749</b>	<b>-49,8</b>
-Inversiones no financieras	3 844	3 142	-21,5	7 166	3 749	-49,8
-Donaciones y transferencias	0	0	-	0	0	-
<b>C. SERVICIO DE LA DEUDA</b>	<b>0</b>	<b>0</b>	<b>-</b>	<b>0</b>	<b>0</b>	<b>-</b>
<b>Total (A + B + C):</b>	<b>22 025</b>	<b>24 793</b>	<b>8,1</b>	<b>45 832</b>	<b>50 686</b>	<b>6,1</b>

Fuente: Ministerio de Economía y Finanzas. [www.mef.gob.pe](http://www.mef.gob.pe) y Gobierno Regional de Ucayali.

Elaboración: BCRP. Sucursal Iquitos. Departamento de Estudios Económicos.

Los gastos fueron financiados con recursos ordinarios (S/. 21,3 millones), los que registraron un crecimiento real de 17,5 por

ciento frente a febrero del año anterior. En el primer bimestre estos recursos financiaron el 89,8 por ciento de los gastos totales.

**CUADRO Nº 20**  
**GASTOS NO FINANCIEROS DEL GOBIERNO REGIONAL DE UCAYALI**  
**POR FUENTES DE FINANCIAMIENTO**  
**(Miles de nuevos soles)**

	FEBRERO		Var. % Real	ENERO – FEBRERO		Var. % Real
	2011	2012		2011	2012	
Recursos ordinarios	17 379	21 274	17,5	37 240	45 527	17,3
Canon y sobre-canon, regalías, rentas...	3 848	2 702	-32,6	7 344	3 594	-53,1
Recursos directamente recaudados	685	817	14,5	1 135	1 565	32,4
Donaciones y transferencias	113	0	-100,0	113	0	-100,0
<b>Total</b>	<b>22 025</b>	<b>24 793</b>	<b>8,1</b>	<b>45 832</b>	<b>50 686</b>	<b>6,1</b>

Fuente: Ministerio de Economía y Finanzas. [www.gob.pe](http://www.gob.pe) y Gobierno Regional de Ucayali.

Elaboración: BCRP. Sucursal Iquitos. Departamento de Estudios Económicos.

La inversión del gobierno regional (S/. 3,1 millones) disminuyó en 18,3 por ciento respecto a febrero del año anterior, como resultado de menores gastos en obras de

infraestructura de saneamiento. Con ello, en el primer bimestre la inversión fue de S/. 3,7 millones, inferior en S/. 3,4 millones respecto a similar periodo del año anterior.

**CUADRO Nº 21**  
**INVERSIÓN DEL GOBIERNO REGIONAL DE UCAYALI**  
**(Miles de nuevos soles)**

	FEBRERO		Var. %	ENERO – FEBRERO		Var. %
	2011	2012		2011	2012	
Planeamiento	183	180	-1,6	376	333	-11,4
Agropecuario	832	792	-4,8	832	950	14,2
Protección social	58	21	-63,8	58	21	-63,8
Trabajo	0	0	-	0	0	-
Orden público y seguridad	0	0	-	0	0	-
Educación	1 054	1 211	14,9	2 406	1 248	-48,1
Cultura y deporte	0	0	-	0	0	-
Energía	0	9	-	0	9	-
Comercio	0	0	-	0	0	-
Pesca	311	124	-60,1	352	148	-58,0
Saneamiento	1 121	235	-79,0	2 211	235	-89,4
Salud	29	109	275,9	465	109	-76,6
Medio ambiente	45	119	164,4	45	119	164,4
Transporte	189	289	52,9	399	512	28,3
Turismo	22	53	140,9	22	65	195,5
<b>TOTAL</b>	<b>3 844</b>	<b>3 142</b>	<b>-18,3</b>	<b>7 166</b>	<b>3 749</b>	<b>-47,7</b>

Fuente: Ministerio de Economía y Finanzas. [www.gob.pe](http://www.gob.pe) . y Gobierno Regional de Ucayali.  
 Elaboración: BCRP. Sucursal Iquitos. Departamento de Estudios Económicos.

### 3.3. Gobiernos locales

Los gastos de los gobiernos locales fueron de S/. 19,4 millones en febrero 2012, superiores en S/. 6,8 millones respecto a similar mes del año anterior, impulsados por la expansión tanto de los gastos de capital (S/. 6,0 millones) como de los gastos corrientes (S/. 0,8 millones). La expansión de los gastos de capital se asoció a las mayores inversiones; y

el incremento de los gastos corrientes se vinculó a la cuenta bienes y servicios.

En el primer bimestre los gastos (S/. 30,3 millones) crecieron S/. 12,8 millones frente a similar periodo del año anterior. Dicha ejecución acumulada representó el 8,6 por ciento del presupuesto institucional (PIM).

**CUADRO Nº 22**  
**GASTOS NO FINANCIEROS DE LOS GOBIERNOS LOCALES**  
**POR TIPO DE GASTO**  
**(Miles de nuevos soles)**

	FEBRERO		Var. % Real	ENERO – FEBRERO		Var. % Real
	2011	2012		2011	2012	
<b>A. GASTOS CORRIENTES</b>	<b>8 519</b>	<b>9 313</b>	<b>5,0</b>	<b>13 252</b>	<b>15 542</b>	<b>12,6</b>
-Personal y obligaciones	4 255	2 234	-49,6	8 292	4 994	-42,2
-Pensiones y prestaciones sociales	356	587	58,3	439	818	78,9
-Bienes y servicios	3 802	6 361	60,6	4 388	9 492	107,8
-Donaciones y transferencias	48	71	42,0	48	117	134,3
-Otros gastos corrientes	58	60	-0,7	85	121	36,7
<b>B. GASTOS DE CAPITAL</b>	<b>3 658</b>	<b>9 670</b>	<b>153,8</b>	<b>3 789</b>	<b>14 162</b>	<b>259,2</b>
-Donaciones y transferencias	0	0	-	0	150	-
-Otros gastos de capital	0	0	-	0	0	-
-Inversiones no financieras	3 658	9 670	153,8	3 789	14 012	255,4
<b>C. SERVICIO DE LA DEUDA</b>	<b>449</b>	<b>444</b>	<b>-5,1</b>	<b>449</b>	<b>587</b>	<b>25,6</b>
-Intereses	449	444	-5,1	449	587	25,6
<b>Total (A + B + C):</b>	<b>12 626</b>	<b>19 427</b>	<b>47,7</b>	<b>17 490</b>	<b>30 291</b>	<b>66,3</b>

Fuente: Ministerio de Economía y Finanzas. [www.mef.gob.pe](http://www.mef.gob.pe)  
 Elaboración: Sucursal Iquitos. Departamento de Estudios Económicos.

La inversión de los gobiernos locales ascendió a S/. 9,7 millones en febrero 2012, superior en S/. 6,1 millones respecto a similar mes del año anterior, como resultado del mayor gasto en todos los sectores.

La inversión aumentó en los sectores: planeamiento (S/. 2,5 millones), debido al mejoramiento de la capacidad operativa del

municipio de Yurua; y transporte (S/. 1,4 millones), debido a la construcción de vías urbanas a nivel de afirmado y puentes.

En el primer bimestre la inversión totalizó S/. 14,0 millones, superior en S/. 10,2 millones respecto a similar periodo del año anterior, impulsada por la inversión en los sectores planeamiento, saneamiento y transporte.

**CUADRO Nº 23  
INVERSION DE LOS GOBIERNOS LOCALES  
(Miles de nuevos soles)**

	FEBRERO		Var. %	ENERO – FEBRERO		Var. %
	2011	2012		2011	2012	
Planeamiento	665	3 121	369,3	721	3 936	445,9
Agropecuario	67	173	158,2	71	223	214,1
Protección social	572	431	-24,7	575	434	-24,5
Orden público y seguridad	5	163	3 160,0	5	163	3 160,0
Educación	120	457	280,8	120	586	388,3
Cultura y deporte	43	204	374,4	43	204	374,4
Energía	231	314	35,9	235	513	118,3
Industria	0	0	-	0	0	-
Comercio	225	356	58,2	225	368	63,6
Pesca	3	9	200,0	3	9	200,0
Saneamiento	174	1 124	546,0	176	3 139	1 683,5
Salud	133	278	109,0	136	448	229,4
Medio ambiente	277	570	105,8	283	817	188,7
Transporte	927	2 342	152,6	954	2 955	209,7
Comunicaciones	81	31	-61,7	107	120	12,1
Turismo	0	54	-	0	54	-
Vivienda y desarrollo urbano	135	44	-67,4	135	44	-67,4
<b>TOTAL</b>	<b>3 658</b>	<b>9 671</b>	<b>164,4</b>	<b>3 789</b>	<b>14 013</b>	<b>269,8</b>

Fuente: Ministerio de Economía y Finanzas. [www.mef.gob.pe](http://www.mef.gob.pe)  
Elaboración: BCRP. Sucursal Iquitos. Departamento de Estudios Económicos.

## IV. MONEDA Y CRÉDITO

### 4.1. Depósitos del sistema financiero

Los depósitos del sistema financiero de Ucayali, al 29 de febrero de 2012, totalizaron S/. 362,8 millones, saldo superior en S/. 66,6 millones al registrado en similar mes del año anterior, cifra que representó un aumento real de 17,6 por ciento, explicado por la mayor captación de depósitos de ahorros, a plazo y a la vista, todos en soles.

Los depósitos en soles registraron un incremento real de 22,1 por ciento; en tanto en dólares se expandió 3,3 por ciento. En consecuencia, los primeros aumentaron su

participación relativa de 75,9 por ciento en febrero 2011 a 78,8 por ciento en el presente mes; en contraparte, los depósitos en dólares la disminuyeron en 2,9 puntos porcentuales.

La liquidez de las empresas bancarias mostró un incremento real anual de 15,8 por ciento; asimismo, éstas captaron el 88,8 por ciento del total de depósitos. Por su parte, la liquidez de las entidades microfinancieras no bancarias creció 29,4 por ciento, explicada por las mayores captaciones de las CMAC's Huancayo, Piura y Maynas, principalmente.

**CUADRO Nº 24**  
**DEPÓSITOS DEL SISTEMA FINANCIERO**  
**(Saldo en miles de nuevos soles)**

	FEBRERO		Var. % real
	2011	2012	
Empresas Bancarias	267 146	322 268	15,8
Empresas Financieras	2 688	4 943	76,6
Entidades Microfinancieras no Bancarias:	26 370	35 547	29,4
- Cajas municipales	26 370	35 547	29,4
<b>Moneda nacional</b>	<b>224 889</b>	<b>286 007</b>	<b>22,1</b>
<b>Moneda extranjera</b>	<b>71 315</b>	<b>76 751</b>	<b>3,3</b>
Vista	127 119	157 925	19,3
Ahorro	111 470	130 480	12,4
A plazo	57 615	74 353	23,9
<b>Total</b>	<b>296 204</b>	<b>362 758</b>	<b>17,6</b>

Fuente: Superintendencia de Banca y Seguros. [www.sbs.gob.pe](http://www.sbs.gob.pe)  
Elaboración: BCRP. Sucursal Iquitos. Departamento de Estudios Económicos.

La mayor participación en los depósitos la tienen los bancos Continental (36,9 por ciento), Crédito (31,8 por ciento),

Scotiabank (13,5 por ciento) y C.M.A.C Maynas (5,6 por ciento), los cuales en conjunto captan el 87,8 por ciento del total.

**CUADRO Nº 25**  
**PARTICIPACIÓN EN LOS DEPÓSITOS**

	FEBRERO 2012		
	Miles de S/.	Mes 1/	Acumulada 1/
Banco Continental	133 780	36,9	36,9
Banco de Crédito	115 347	31,8	68,7
Banco Scotiabank	49 112	13,5	82,2
C.M.A.C. Maynas	20 393	5,6	87,8
Banco Interbank	15 355	4,2	92,0
Banco MiBanco	7 647	2,2	94,2
C.M.A.C. Huancayo	6 786	1,9	96,1
C.M.A.C. Piura	6 044	1,7	97,8
Financiera CrediScotia	2 596	0,7	98,5
Financiera Confianza	2 347	0,6	99,1
C.M.A.C. Arequipa	2 324	0,6	99,7
Banco Azteca	547	0,2	99,9
Banco Financiero	480	0,1	100,0
<b>Total</b>	<b>362 578</b>	<b>100,0</b>	

1/ participación porcentual.

Fuente: Superintendencia de Banca y Seguros. [www.sbs.gob.pe](http://www.sbs.gob.pe)  
Elaboración: BCRP. Sucursal Iquitos. Departamento de Estudios Económicos.

## 4.2. Crédito del sistema financiero

El crédito del sistema financiero de Ucayali ascendió a S/. 910,3 millones, saldo mayor en S/. 187,9 millones al registrado en febrero del año anterior, cifra que representó un crecimiento real anual de 21,0 por ciento.

El crédito en soles registró un crecimiento real anual de 19,9 por ciento; y en dólares se expandió 26,9 por ciento. Las colocaciones en soles disminuyeron su participación relativa de 84,8 por ciento en febrero 2011, a 84,0 por ciento en el presente mes; lo anterior, en favor de la participación de los créditos en

moneda extranjera, la cual registró un crecimiento de 0,8 puntos porcentuales.

El crédito de las empresas bancarias aumentó 21,2 por ciento en términos reales, como resultado de las mayores colocaciones de todos los bancos, con excepción de los bancos Interbank y Financiero. Por su parte, los créditos otorgados por las entidades microfinancieras no bancarias crecieron 18,9 por ciento, impulsados por las mayores colocaciones de las cajas municipales, con excepción de la CMAC Maynas.



**CUADRO Nº 26**  
**CRÉDITO DEL SISTEMA FINANCIERO**  
**(Saldo en miles de nuevos soles)**

	FEBRERO		Var. % Real
	2011	2012	
Empresas Bancarias	509 318	642 878	21,2
Empresas Financieras	73 994	95 125	23,4
Entidades Microfinancieras no Bancarias	139 113	172 332	18,9
- Cajas municipales	127 717	149 992	12,8
- Cajas rurales	11 396	19 496	64,3
- Edpyme	-	2 844	-
<b>Moneda nacional</b>	<b>612 440</b>	<b>764 979</b>	<b>19,9</b>
<b>Moneda extranjera</b>	<b>109 985</b>	<b>145 356</b>	<b>26,9</b>
<b>Total</b>	<b>722 425</b>	<b>910 335</b>	<b>21,0</b>

Fuente: Superintendencia de Banca y Seguros. [www.sbs.gob.pe](http://www.sbs.gob.pe)  
Elaboración: BCRP. Sucursal Iquitos. Departamento de Estudios Económicos.

La mayor participación en el total de créditos la tienen los bancos Crédito (25,6 por ciento) y Continental (25,3 por ciento), los cuales en

conjunto intermediaron el 50,9 por ciento del total; seguidos de Interbank (7,4 por ciento) y Scotiabank (6,9 por ciento).

**CUADRO Nº 27**  
**PARTICIPACIÓN EN LOS CRÉDITOS**

	FEBRERO 2012		
	Miles de S/.	Mes 1/	Acumulado 1/
Banco de Crédito	232 926	25,6	25,6
Banco Continental	230 175	25,3	50,9
Banco Interbank	67 455	7,4	58,3
Banco Scotiabank	62 644	6,9	65,2
Financiera CrediScotia	57 719	6,3	71,5
C.M.A.C. Piura	53 624	5,9	77,4
Banco MiBanco	44 023	4,8	82,2
C.M.A.C. Maynas	40 970	4,5	86,7
C.M.A.C. Huancayo	36 249	4,0	90,7
Financiera Confianza	29 983	3,3	94,0
C.R.A.C. Señor de Lurén	19 496	2,2	96,2
C.M.A.C. Arequipa	19 149	2,1	98,3
Banco Azteca	4 846	0,5	98,8
Financiera Efectiva	4 022	0,4	99,2
Financiera TFC	3 401	0,4	99,6
EDPYME Solidaridad	2 844	0,3	99,9
Banco Financiero	809	0,1	100,0
<b>Total</b>	<b>910 335</b>	<b>100,0</b>	

1/ participación porcentual.

Fuente: Superintendencia de Banca y Seguros. [www.sbs.gob.pe](http://www.sbs.gob.pe)  
Elaboración: BCRP. Sucursal Iquitos. Departamento de Estudios Económicos.

De acuerdo con la última clasificación de la Superintendencia de Banca y Seguros (SBS), por tipo de crédito; los créditos de consumo no revolventes representan el 24,6 por ciento

del total; seguidos de los créditos otorgados a las pequeñas empresas con el 24,0 por ciento, y de los créditos otorgados a medianas empresas con el 23,9 por ciento.

**CUADRO Nº 28**  
**COLOCACIONES POR TIPO DE CRÉDITO 1/**  
(Saldo en miles de nuevos soles)

	FEB. 2011	FEB. 2012	Var. % Real
Consumo no revolventes	193 176	227 246	12,9
Consumo revolventes	75 610	75 786	-3,8
Grandes empresas	13 611	14 046	-0,9
Hipotecario	40 350	51 204	21,8
Medianas empresas	182 601	220 988	16,2
Microempresas	88 121	112 637	22,7
Pequeñas empresas	173 332	221 435	22,6
<b>Total</b>	<b>766 801</b>	<b>923 341</b>	<b>15,6</b>

1/ cifras preliminares, incluyen las colocaciones del Banco de la Nación y Agrobanco, así como los créditos indirectos.

Fuente: Superintendencia de Banca y Seguros (SBS).

Elaboración: BCRP. Sucursal Iquitos. Departamento de Estudios Económicos.

Por tipo de crédito y entidad, la participación más importante de las empresas bancarias en el otorgamiento de créditos, se da en las

medianas empresas (84,9 por ciento) y; en las cajas municipales, se da en el otorgamiento de créditos a microempresas (36,7 por ciento).

**CUADRO Nº 29**  
**COLOCACIONES POR TIPO DE CRÉDITO Y ENTIDAD 1/**  
(Saldo en miles de nuevos soles)

	FEBRERO		Var. %	
	2011	2012	Real	
<b>Consumo no revolventes</b>	Empresas bancarias	106 433	122 570	10,6
	Cajas municipales	24 570	28 708	12,2
	Cajas rurales	103	574	436,7
	Edpymes	-	283	-
	Financieras	18 769	26 939	37,8
	Nación	43 301	48 173	6,8
<b>Consumo revolventes</b>	Empresas bancarias	70 426	69 779	-4,9
	Cajas municipales	37	25	-34,6
	Financieras	5 147	5 983	11,6
<b>Grandes empresas</b>	Empresas bancarias	13 611	14 046	-0,9
<b>Hipotecario</b>	Empresas bancarias	38 070	47 702	20,3
	Cajas municipales	2 237	3 208	37,7
	Cajas rurales	-	145	-
	Financieras	42	65	49,0
<b>Medianas empresas</b>	Empresas bancarias	151 814	187 705	18,7
	Cajas municipales	30 553	31 855	0,1
	Cajas rurales	60	990	1486,5
	Financieras	175	437	139,7
<b>Microempresas</b>	Empresas bancarias	23 685	29 246	18,5
	Cajas municipales	31 622	41 358	25,6
	Cajas rurales	4 483	7 810	67,2
	Edpymes	-	1 734	-
	Financieras	28 331	32 488	10,1
<b>Pequeñas empresas</b>	Empresas bancarias	110 036	142 077	24,0
	Cajas municipales	38 724	43 221	7,2
	Cajas rurales	6 747	9 974	41,9
	Edpymes	-	797	-
	Financieras	17 825	25 366	36,6

1/ cifras preliminares, incluyen las colocaciones del Banco de la Nación y Agrobanco, así como los créditos indirectos.

Fuente: Superintendencia de Banca y Seguros (SBS).

Elaboración: BCRP. Sucursal Iquitos. Departamento de Estudios Económicos.

La cartera atrasada del sistema financiero representó el 3,9 por ciento de las colocaciones brutas totales, mayor en 0,2

puntos porcentuales respecto a febrero del año anterior. La morosidad en soles fue de 3,5 por ciento y; la de dólares 5,7 por ciento.

**CUADRO Nº 30**  
**MOROSIDAD DEL SISTEMA FINANCIERO 1/**  
**(En porcentaje de los créditos brutos)**

	FEBRERO		Var. Pts.
	2011	2012	
Empresas Bancarias	2,8	3,2	0,4
Empresas Financieras	3,9	3,6	-0,3
Entidades Microfinancieras no Bancarias:	6,8	6,7	-0,1
-Cajas municipales	7,0	7,1	0,1
-Cajas rurales	4,8	3,7	-1,1
-Edpymes	-	5,4	-
<b>Moneda nacional</b>	<b>4,2</b>	<b>3,5</b>	<b>-0,7</b>
<b>Moneda extranjera</b>	<b>1,2</b>	<b>5,7</b>	<b>4,5</b>
<b>Total</b>	<b>3,7</b>	<b>3,9</b>	<b>0,2</b>

1/ Cartera pesada = (créditos vencidos + créditos en cobranza judicial) / créditos brutos.

Fuente: Instituciones del Sistema Financiero de Ucayali.

Elaboración: BCRP. Sucursal Iquitos. Departamento de Estudios Económicos.

## **INFORMACIÓN ESTADÍSTICA**

*Síntesis Económica de Ucayali Febrero 2012*

Anexo Nº 01

**UCAYALI: PRODUCCIÓN AGROPECUARIA 1/  
(T.M.)**

	2011												2012		
	Feb.	Mar.	Abr.	May.	Jun.	Jul.	Ago.	Set.	Oct.	Nov.	Dic.	Ene.-Dic.	Ene.	Feb.	
<b>TOTAL AGRÍCOLA</b>	<b>55 955</b>	<b>50 399</b>	<b>40 727</b>	<b>38 634</b>	<b>34 422</b>	<b>29 313</b>	<b>39 483</b>	<b>48 736</b>	<b>46 092</b>	<b>47 380</b>	<b>58 678</b>	<b>558 335</b>	<b>70 305</b>	<b>69 147</b>	<b>TOTAL AGRÍCOLA</b>
Arroz cáscara	2 158	1 070	1 300	655	0	459	3 905	6 536	2 101	1 308	2 155	24 977	2 440	2 504	Arroz cáscara
Plátano	22 362	21 758	16 335	15 585	15 619	14 600	14 838	15 170	15 751	17 091	19 246	210 744	24 284	26 367	Plátano
Yuca	8 384	3 659	3 863	4 090	3 162	2 958	3 107	2 217	3 665	4 492	8 084	61 792	11 011	7 800	Yuca
Naranja	896	966	1 052	997	1 031	740	795	690	646	661	690	9 853	798	997	Naranja
Papaya	1 959	2 052	1 718	1 576	1 913	1 822	2 112	2 165	2 423	2 061	2 220	26 472	2 618	2 684	Papaya
Piña	454	423	296	313	363	336	235	724	1 023	1 192	1 227	7 206	525	349	Piña
Caña de azúcar	2 358	2 474	2 351	2 444	2 181	1 869	1 740	1 778	1 721	1 864	2 157	25 540	2 151	2 294	Caña de azúcar
Maíz amarillo duro	1 967	449	349	351	0	0	302	2 984	2 914	1 149	3 077	18 364	4 831	4 358	Maíz amarillo duro
Palma aceitera	4 589	6 797	4 681	6 298	5 606	3 155	5 840	6 330	8 136	9 459	8 019	72 863	8 941	9 356	Palma aceitera
Aguaje	1 267	1 163	815	458	336	198	304	638	956	1 239	1 649	10 035	1 223	1 388	Aguaje
Camu camu	197	205	227	187	80	27	10	26	33	55	167	1 417	180	270	Camu camu
Pijuayo fruto	1 632	1 541	957	422	59	0	0	0	393	563	822	8 189	2 011	1 909	Pijuayo fruto
Pijuayo palmito	73	77	58	53	49	52	47	42	50	52	61	704	120	141	Pijuayo palmito
Otros agrícolas															Otros agrícolas
Cacao	82	103	109	106	113	123	129	140	157	211	243	1 598	102	131	Cacao
Café	133	185	194	224	272	342	316	265	275	297	383	2 963	96	157	Café
Algodón	0	0	0	0	0	0	30	47	45	24	0	146	0	0	Algodón
Cocona	176	138	102	104	115	115	106	112	113	127	160	1 569	214	239	Cocona
Maíz choclo	0	0	0	0	0	0	0	0	0	0	0	0	0	0	Maíz choclo
Melón	0	0	0	0	0	0	846	1 185	432	50	0	2 513	0	0	Melón
Pepino	0	0	0	0	0	8	183	270	112	0	6	579	5	10	Pepino
Ungurahui	449	413	320	281	204	154	110	19	22	115	316	2 856	534	581	Ungurahui
Resto agrícola	6 819	6 926	6 000	4 490	3 319	2 355	4 528	7 398	5 124	5 370	7 996	67 955	8 221	7 612	Resto agrícola
<b>TOTAL PECUARIO</b>	<b>2 174</b>	<b>2 021</b>	<b>2 128</b>	<b>2 315</b>	<b>2 416</b>	<b>2 254</b>	<b>2 224</b>	<b>2 418</b>	<b>2 447</b>	<b>2 503</b>	<b>2 633</b>	<b>28 036</b>	<b>2 609</b>	<b>2 210</b>	<b>TOTAL PECUARIO</b>
Carne de ave	1 062	897	995	1 189	1 277	1 084	1 081	1 235	1 263	1 311	1 483	14 293	1 530	1 205	Carne de ave
Carne de porcino	141	155	156	159	157	171	172	172	170	170	185	1 948	151	116	Carne de porcino
Carne de vacuno	243	254	257	260	261	271	273	274	282	284	250	3 158	248	235	Carne de vacuno
Carne de ovino	6	7	6	6	5	5	5	5	5	5	5	67	5	5	Carne de ovino
Leche	441	427	442	426	437	431	411	424	413	423	424	5 097	409	394	Leche
Huevos	281	281	272	275	279	292	282	308	314	310	286	3 473	266	255	Huevos

1/ cifras preliminares.

Fuente: Dirección Regional Agraria de Ucayali.

Elaboración: BCRP. Sucursal Iquitos. Departamento de Estudios Económicos.

Anexo Nº 02

UCAYALI: SIEMBRAS AGRÍCOLAS POR CAMPAÑA 1/  
(Has.)

	CAMPAÑA 2010-2011							CAMPAÑA 2011-2012							
	Feb.	Mar.	Abr.	May.	Jun.	Jul.	Total	Ago.	Set.	Oct.	Nov.	Dic.	Ene.	Feb.	
<b>TOTAL SIEMBRAS</b>	<b>71</b>	<b>474</b>	<b>1 050</b>	<b>6 763</b>	<b>4 172</b>	<b>2 128</b>	<b>36 699</b>	<b>3 571</b>	<b>5 899</b>	<b>4 796</b>	<b>3 751</b>	<b>3 184</b>	<b>3 157</b>	<b>2 215</b>	<b>TOTAL SIEMBRAS</b>
Arroz cáscara	0	168	321	2 689	825	467	10 604	1 003	1 282	1 221	930	644	878	215	Arroz cáscara
Plátano	0	17	63	143	123	268	990	189	227	251	312	230	316	329	Plátano
Yuca	71	243	316	554	693	464	7 909	862	651	686	740	839	771	322	Yuca
Naranja	0	0	0	15	38	1	66	0	0	0	6	5	48	15	Naranja
Papaya	0	0	0	0	23	6	300	0	43	32	26	36	27	271	Papaya
Piña	0	0	10	0	3	12	198	13	3	15	17	11	10	6	Piña
Caña de azúcar	0	4	6	10	13	12	163	30	33	55	58	45	18	54	Caña de azúcar
Maíz amarillo duro	0	0	158	1 121	1 125	489	10 102	1 348	2 307	1 903	1 015	861	563	597	Maíz amarillo duro
Palma aceitera	0	0	0	70	0	0	121	0	0	55	60	0	80	80	Palma aceitera
Aguaje	0	2	4	9	7	4	45	0	12	11	36	23	16	38	Aguaje
Camu camu	0	0	0	0	0	0	0	0	0	7	7	0	0	0	Camu camu
Pijuayo fruto	0	0	0	0	0	0	0	0	0	0	1	0	14	5	Pijuayo fruto
Pijuayo palmito	0	0	0	0	0	0	2	0	0	0	2	0	0	0	Pijuayo palmito
Otros agrícolas															Otros agrícolas
Cacao	0	0	24	298	0	67	479	42	645	245	253	242	96	141	Cacao
Café	0	0	22	12	0	32	129	30	242	28	27	23	157	20	Café
Algodón	0	10	0	0	0	0	1 615	0	0	0	0	0	0	0	Algodón
Cocona	0	4	17	27	29	6	136	2	13	1	34	21	5	1	Cocona
Maíz choclo	0	0	0	0	0	0	0	0	0	0	0	0	0	0	Maíz choclo
Melón	0	0	0	50	33	15	98	0	0	0	0	0	0	0	Melón
Pepino	0	0	0	42	34	19	95	2	2	0	0	0	0	0	Pepino
Ungurahui	0	0	0	1	0	0	1	7	0	0	7	3	11	7	Ungurahui
Resto agrícola	0	26	109	1 722	1 226	266	3 646	43	439	286	220	201	147	114	Resto agrícola

1/ cifras preliminares.

Fuente: Dirección Regional Agraria de Ucayali.

Elaboración: BCRP. Sucursal Iquitos. Departamento de Estudios Económicos.

Anexo Nº 03

UCAYALI: COSECHAS AGRÍCOLAS 1/

(Has.)

	2011												2012		
	Feb.	Mar.	Abr.	May.	Jun.	Jul.	Ago.	Set.	Oct.	Nov.	Dic.	Ene.-Dic.	Ene.	Feb.	
<b>TOTAL COSECHAS</b>	<b>2 451</b>	<b>913</b>	<b>1 106</b>	<b>729</b>	<b>147</b>	<b>231</b>	<b>2 166</b>	<b>4 903</b>	<b>2 968</b>	<b>1 449</b>	<b>8 853</b>	<b>30 634</b>	<b>4 285</b>	<b>3 807</b>	<b>TOTAL COSECHAS</b>
Arroz cáscara	988	449	638	317	0	132	1 354	1 787	685	468	983	9 337	1 224	1 224	Arroz cáscara
Plátano	0	0	0	0	0	0	0	0	0	0	615	615	0	0	Plátano
Yuca	566	216	267	231	126	68	175	305	258	313	577	4 045	697	536	Yuca
Naranja	0	0	0	0	0	0	0	0	0	0	332	332	0	0	Naranja
Papaya	0	0	0	0	0	0	0	0	0	0	232	232	0	0	Papaya
Piña	0	0	0	0	0	0	0	0	0	0	138	138	0	0	Piña
Caña de azúcar	0	0	0	0	0	0	0	0	0	0	193	193	0	0	Caña de azúcar
Maíz amarillo duro	887	216	170	164	0	0	118	1 121	1 125	489	1 348	7 821	2 307	2 003	Maíz amarillo duro
Palma aceitera	0	0	0	0	0	0	0	0	0	0	1 274	1 274	0	0	Palma aceitera
Aguaje	0	0	0	0	0	0	0	0	0	0	404	404	0	0	Aguaje
Camu camu	0	0	0	0	0	0	0	0	0	0	282	282	0	0	Camu camu
Pijuayo fruto	0	0	0	0	0	0	0	0	0	0	191	191	0	0	Pijuayo fruto
Pijuayo palmito	0	0	0	0	0	0	0	0	0	0	14	14	0	0	Pijuayo palmito
Otros agrícolas															Otros agrícolas
Cacao	0	0	0	0	0	0	0	0	0	0	144	144	0	0	Cacao
Café	0	0	0	0	0	0	0	0	0	0	45	45	0	0	Café
Algodón	0	0	0	0	0	0	0	0	0	0	11	11	0	0	Algodón
Cocona	0	0	0	0	0	0	0	0	0	0	43	43	0	0	Cocona
Maíz choclo	0	0	0	0	0	0	0	0	0	0	0	0	0	0	Maíz choclo
Melón	0	0	0	0	0	0	36	46	14	2	0	98	0	0	Melón
Pepino	0	0	0	0	0	0	28	46	21	0	1	96	1	2	Pepino
Ungurahui	0	0	0	0	0	0	0	0	0	0	124	124	0	0	Ungurahui
Resto agrícola	10	32	31	17	21	31	455	1 598	865	177	1 902	5 195	56	42	Resto agrícola

1/ cifras preliminares.

Fuente: Dirección Regional Agraria de Ucayali.

Elaboración: BCRP. Sucursal Iquitos. Departamento de Estudios Económicos.

Anexo Nº 04

UCAYALI: PRODUCCIÓN PESQUERA  
(T.M.)

	2011												2012		
	Feb.	Mar.	Abr.	May.	Jun.	Jul.	Ago.	Set.	Oct.	Nov.	Dic.	Ene.-Dic.	Ene.	Feb.	
<b>DESEMBARQUE TOTAL 1/</b>	<b>274</b>	<b>274</b>	<b>238</b>	<b>346</b>	<b>621</b>	<b>801</b>	<b>889</b>	<b>707</b>	<b>490</b>	<b>357</b>	<b>195</b>	<b>5 483</b>	<b>237</b>	<b>230</b>	<b>DESEMBARQUE TOTAL 1/</b>
Fresco	184	246	223	287	493	573	691	608	437	312	144	4 446	159	147	Fresco
Seco-salado	90	28	15	59	128	228	198	99	53	45	51	1 037	78	83	Seco-salado
<b>DESEMBARQUE TOTAL 2/</b>	<b>274</b>	<b>274</b>	<b>238</b>	<b>346</b>	<b>621</b>	<b>801</b>	<b>889</b>	<b>707</b>	<b>490</b>	<b>357</b>	<b>195</b>	<b>5 483</b>	<b>237</b>	<b>230</b>	<b>DESEMBARQUE TOTAL 2/</b>
Acarahuazú	4	1	0	1	1	3	5	4	2	2	1	28	2	1	Acarahuazú
Achacubo	0	0	0	0	0	0	0	0	0	0	0	0	1	1	Achacubo
Arahuana	1	0	0	0	0	2	2	1	1	1	1	10	1	0	Arahuana
Boquichico	50	163	79	27	198	250	246	117	78	16	13	1 271	23	64	Boquichico
Chiu Chiu	36	5	8	5	4	4	7	7	18	38	12	181	8	9	Chiu Chiu
Doncella	13	9	6	18	39	59	56	11	8	7	5	238	6	8	Doncella
Dorado	3	1	2	3	2	7	10	1	1	1	1	33	1	2	Dorado
Gamitana	1	1	1	4	1	4	2	1	0	1	0	17	2	2	Gamitana
Lisa	7	8	16	15	23	34	49	53	11	8	4	233	9	9	Lisa
LLambina	36	26	46	14	6	2	4	8	45	58	40	370	71	33	LLambina
Llausa	5	2	2	6	13	45	14	2	2	0	2	95	4	3	Llausa
Maparate	14	3	7	5	4	2	6	11	12	23	15	116	10	9	Maparate
Mota	21	10	11	23	38	57	43	26	24	15	20	299	19	13	Mota
Paco	1	1	1	6	2	2	2	0	1	1	0	17	2	1	Paco
Paiche	0	1	2	4	5	6	4	0	0	0	0	22	0	0	Paiche
Palometa	3	7	9	35	68	63	115	42	3	4	2	353	4	3	Palometa
Sardina	2	2	5	60	52	64	67	56	46	48	22	429	4	1	Sardina
Torre	1	0	0	1	0	0	1	0	1	0	0	5	1	1	Torre
Tucunaré	6	1	0	1	1	2	4	3	1	2	2	24	4	2	Tucunaré
Turushuqui	1	1	0	3	1	5	3	1	0	4	4	26	1	2	Turushuqui
Yulilla	9	3	2	1	0	0	0	1	3	4	3	35	12	6	Yulilla
Otras especies	60	29	41	114	163	190	249	362	233	124	48	1 681	52	60	Otras especies
<b>PECES ORNAMENTALES (unidades)</b>	<b>44 730</b>	<b>17 067</b>	<b>62 967</b>	<b>58 494</b>	<b>37 920</b>	<b>41 769</b>	<b>123 794</b>	<b>82 465</b>	<b>78 925</b>	<b>60 558</b>	<b>46 635</b>	<b>687 374</b>	<b>32 038</b>	<b>71 830</b>	<b>PECES ORNAMENTALES (unidades)</b>

1/ Por estado de conservación.

2/ Por tipo de especie.

Fuente: Dirección Regional de la Producción de Ucayali.

Elaboración: BCRP. Sucursal Iquitos. Departamento de Estudios Económicos.



Anexo Nº 05

UCAYALI: PRODUCCIÓN DE MADERA ROLLIZA  
(Metros cúbicos)

	2011												2012		
	Feb.	Mar.	Abr.	May.	Jun.	Jul.	Ago.	Set.	Oct.	Nov.	Dic.	Ene.-Dic.	Ene.	Feb.	
<b>Especies de madera</b>															<b>Especies de madera</b>
Aguano masha	112	0	16	128	200	520	690	709	592	236	124	3 361	n.d.	n.d.	Aguano masha
Bolaina blanca	1 161	3 032	4 989	3 616	2 398	2 927	743	106	140	0	0	20 444	n.d.	n.d.	Bolaina blanca
Caoba	0	61	0	0	0	0	0	0	0	0	0	61	n.d.	n.d.	Caoba
Capirona	1 500	0	100	950	1 697	1 563	451	220	79	337	145	9 322	n.d.	n.d.	Capirona
Cachimbo	474	1 246	435	71	70	2 741	2 250	3 123	2 207	721	672	16 246	n.d.	n.d.	Cachimbo
Catahua	1 355	521	170	517	570	386	379	1 211	1 554	1 938	1 426	11 192	n.d.	n.d.	Catahua
Cedro	164	50	0	53	0	0	0	0	0	52	0	319	n.d.	n.d.	Cedro
Copaiba	451	446	355	548	471	1 619	1 874	1 731	592	1 505	886	11 128	n.d.	n.d.	Copaiba
Cumala	2 875	4 269	6 350	10 073	8 043	5 677	2 240	666	400	386	873	45 814	n.d.	n.d.	Cumala
Estoraque	108	290	40	396	0	101	155	112	124	129	466	1 972	n.d.	n.d.	Estoraque
Huayruro	235	1 069	174	65	0	1 101	1 454	1 731	806	647	1 843	9 735	n.d.	n.d.	Huayruro
Huimba negra	300	266	50	300	80	411	436	281	116	546	137	3 140	n.d.	n.d.	Huimba negra
Ishpingo	120	108	30	34	0	19	8	7	74	98	28	551	n.d.	n.d.	Ishpingo
Lagarto caspi	0	0	0	0	0	0	0	0	0	0	0	0	n.d.	n.d.	Lagarto caspi
Lupuna blanca	1 699	765	1 037	495	104	1 429	975	2 175	1 262	1 069	1 183	13 103	n.d.	n.d.	Lupuna blanca
Moena	437	357	20	48	100	1 529	150	0	69	25	60	3 227	n.d.	n.d.	Moena
Panguana	80	16	0	24	0	468	135	47	50	157	90	1 137	n.d.	n.d.	Panguana
Pashaco	325	270	0	110	62	265	83	82	335	287	0	2 249	n.d.	n.d.	Pashaco
Pumaquiro	41	382	55	169	0	100	173	51	142	0	6	1 219	n.d.	n.d.	Pumaquiro
Quinilla	150	2	0	0	200	185	251	472	602	469	335	2 966	n.d.	n.d.	Quinilla
Requia	0	0	0	0	0	0	400	20	50	0	0	520	n.d.	n.d.	Requia
Shihuahuaco	1 815	1 420	1 192	2 168	539	1 153	1 881	3 383	2 699	1 629	1 921	21 970	n.d.	n.d.	Shihuahuaco
Tornillo	1 789	2 169	0	565	350	875	830	524	858	1 258	0	9 916	n.d.	n.d.	Tornillo
Utucuro	0	0	0	0	0	0	0	65	65	0	0	130	n.d.	n.d.	Utucuro
Yacushapana	300	0	0	0	130	142	330	130	408	775	325	2 540	n.d.	n.d.	Yacushapana
Otros	88	554	89	977	1 632	1 639	1 253	1 617	646	1 615	3 359	13 734	n.d.	n.d.	Otros
<b>TOTAL</b>	<b>15 579</b>	<b>17 293</b>	<b>15 102</b>	<b>21 307</b>	<b>16 646</b>	<b>24 850</b>	<b>17 141</b>	<b>18 463</b>	<b>13 870</b>	<b>13 879</b>	<b>13 879</b>	<b>205 996</b>	<b>n.d.</b>	<b>n.d.</b>	<b>TOTAL</b>

Fuente: Gobierno Regional de Ucayali- Dirección Ejecutiva de Flora y Fauna Silvestre.

Elaboración: BCRP. Sucursal Iquitos. Departamento de Estudios Económicos.

Anexo Nº 06

UCAYALI: PRODUCCIÓN DE MADERA ASERRADA  
(Metros cúbicos)

	2011												2012		
	Feb.	Mar.	Abr.	May.	Jun.	Jul.	Ago.	Set.	Oct.	Nov.	Dic.	Ene.-Dic.	Ene.	Feb.	
<b>Especies de madera</b>															<b>Especies de madera</b>
Aguano masha	74	66	27	39	116	135	392	384	189	330	142	1 956	n.d.	n.d.	Aguano masha
Caoba	0	0	0	0	0	0	38	0	0	0	0	38	n.d.	n.d.	Caoba
Capirona	862	1 092	537	833	967	788	5 707	1 302	303	50	59	13 617	n.d.	n.d.	Capirona
Cachimbo	1 326	1 393	1 307	1 361	372	731	2 600	4 179	4 448	4 124	723	24 619	n.d.	n.d.	Cachimbo
Catahua	764	626	470	884	578	381	1 668	925	1 059	588	1 123	9 676	n.d.	n.d.	Catahua
Cedro	5	19	11	177	31	51	98	29	11	0	8	440	n.d.	n.d.	Cedro
Copaiba	313	369	317	1 268	296	358	2 960	1 236	737	1 123	125	9 831	n.d.	n.d.	Copaiba
Cumala	2 345	2 870	4 777	4 050	5 943	5 873	3 513	2 490	1 491	747	847	37 452	n.d.	n.d.	Cumala
Estoraque	47	69	178	120	244	82	426	212	203	134	46	1 841	n.d.	n.d.	Estoraque
Huayruro	619	443	730	316	216	227	995	1 353	1 183	1 613	812	9 229	n.d.	n.d.	Huayruro
Huimba	150	62	63	115	197	226	671	279	120	196	116	2 278	n.d.	n.d.	Huimba
Ishpingo	83	59	119	139	37	16	131	37	55	26	0	740	n.d.	n.d.	Ishpingo
Lagarto caspi	0	0	0	0	0	0	24	0	0	4	0	33	n.d.	n.d.	Lagarto caspi
Lupuna	808	836	311	1 173	89	15	403	106	122	101	0	4 589	n.d.	n.d.	Lupuna
Marupa	38	6	61	108	79	147	247	211	159	236	162	1 566	n.d.	n.d.	Marupa
Moena	307	174	226	361	131	246	1 179	762	465	514	20	4 466	n.d.	n.d.	Moena
Pashaco	50	133	152	181	113	62	602	215	201	188	114	2 349	n.d.	n.d.	Pashaco
Pumaquiro	21	95	80	142	96	109	192	148	36	148	11	1 123	n.d.	n.d.	Pumaquiro
Quinilla	113	162	36	62	61	83	784	68	206	211	215	2 105	n.d.	n.d.	Quinilla
Requia	0	12	21	35	0	0	10	33	320	59	81	583	n.d.	n.d.	Requia
Shihuahuaco	2 157	1 474	1 303	2 464	1 538	1 133	4 723	2 119	1 800	1 891	1 080	23 295	n.d.	n.d.	Shihuahuaco
Tornillo	1 006	585	1 121	1 342	532	505	1 740	2 132	3 199	3 500	765	16 843	n.d.	n.d.	Tornillo
Utucuro	3	47	62	18	0	5	476	0	14	42	96	777	n.d.	n.d.	Utucuro
Yacushapana	27	18	25	83	24	64	321	145	34	115	239	1 110	n.d.	n.d.	Yacushapana
Otros	771	2 422	3 230	3 109	2 169	2 877	6 597	4 214	1 325	1 629	10 785	40 632	n.d.	n.d.	Otros
<b>TOTAL</b>	<b>11 889</b>	<b>13 032</b>	<b>15 164</b>	<b>18 380</b>	<b>13 829</b>	<b>14 114</b>	<b>36 497</b>	<b>22 579</b>	<b>17 680</b>	<b>17 569</b>	<b>17 569</b>	<b>211 188</b>	<b>n.d.</b>	<b>n.d.</b>	<b>TOTAL</b>

Fuente: Gobierno Regional de Ucayali- Dirección Ejecutiva de Flora y Fauna Silvestre.

Elaboración: BCRP. Sucursal Iquitos. Departamento de Estudios Económicos.

Anexo Nº 07

UCAYALI: PRODUCCIÓN DE HIDROCARBUROS LÍQUIDOS Y GAS

	2011												2012		
	Feb.	Mar.	Abr.	May.	Jun.	Jul.	Ago.	Set.	Oct.	Nov.	Dic.	Ene.-Dic.	Ene.	Feb.	
<b>PETROLEO Y LGN 1/</b>	<b>69</b>	<b>69</b>	<b>73</b>	<b>83</b>	<b>72</b>	<b>73</b>	<b>66</b>	<b>78</b>	<b>81</b>	<b>77</b>	<b>77</b>	<b>900</b>	<b>78</b>	<b>76</b>	<b>PETROLEO Y LGN 1/</b>
*Lote 31-C (LGN)	69	69	73	83	72	73	66	78	81	77	77	900	78	76	*Lote 31-C (LGN)
<b>GAS NATURAL 2/</b>	<b>579</b>	<b>406</b>	<b>309</b>	<b>315</b>	<b>589</b>	<b>450</b>	<b>682</b>	<b>803</b>	<b>811</b>	<b>608</b>	<b>581</b>	<b>6 545</b>	<b>428</b>	<b>394</b>	<b>GAS NATURAL 2/</b>
*Lote 31-C	579	406	309	315	589	450	682	803	811	608	581	6 545	428	394	*Lote 31-C

1/ Miles de barriles.

2/ Millones de pies cúbicos.

Fuente: Perú-Petro S.A.

Elaboración: BCRP. Sucursal Iquitos. Departamento de Estudios Económicos.

Anexo Nº 08

UCAYALI: ÍNDICE DE VOLUMEN FÍSICO DE LA PRODUCCIÓN INDUSTRIAL DE PUCALLPA 1/

C I I U	2011												2012		C I I U
	Feb.	Mar.	Abr.	May.	Jun.	Jul.	Ago.	Set.	Oct.	Nov.	Dic.	Ene.-Dic.	Ene.	Feb.	
<b>MANUFACTURA PRIMARIA</b>	<b>430.7</b>	<b>467.1</b>	<b>507.8</b>	<b>525.1</b>	<b>628.4</b>	<b>566.3</b>	<b>575.7</b>	<b>456.3</b>	<b>609.1</b>	<b>565.5</b>	<b>574.6</b>	<b>537.1</b>	<b>602.7</b>	<b>535.2</b>	<b>MANUFACTURA PRIMARIA</b>
2320 -Refinación de petróleo	430.7	467.1	507.8	525.1	628.4	566.3	575.7	456.3	609.1	565.5	574.6	537.1	602.7	535.2	2320 -Refinación de petróleo
<b>MANUFACTURA NO PRIMARIA</b>	<b>113.2</b>	<b>121.7</b>	<b>114.9</b>	<b>148.2</b>	<b>140.8</b>	<b>131.3</b>	<b>200.5</b>	<b>160.4</b>	<b>143.6</b>	<b>142.6</b>	<b>150.2</b>	<b>140.6</b>	<b>157.3</b>	<b>130.3</b>	<b>MANUFACTURA NO PRIMARIA</b>
1553 -Bebidas malteadas	163.9	174.5	131.6	182.4	196.1	181.5	192.2	187.5	187.8	188.3	208.7	179.5	207.2	154.9	1553 -Bebidas malteadas
1554 -Bebidas gaseosas	51.2	95.4	148.5	153.5	157.8	152.1	156.6	146.1	100.3	103.4	113.0	125.0	168.7	121.4	1554 -Bebidas gaseosas
2010 -Madera aserrada	71.4	78.3	91.1	110.5	83.1	84.8	219.3	135.7	106.2	105.6	105.8	105.8	105.6	105.6	2010 -Madera aserrada
2899 -Láminas galvanizadas	144.0	69.0	147.1	199.2	158.8	55.8	147.3	170.1	162.9	119.1	61.6	133.6	176.9	161.3	2899 -Láminas galvanizadas
<b>TOTAL</b>	<b>143.9</b>	<b>155.1</b>	<b>153.0</b>	<b>184.7</b>	<b>188.0</b>	<b>173.5</b>	<b>236.8</b>	<b>189.1</b>	<b>188.7</b>	<b>183.6</b>	<b>191.3</b>	<b>179.0</b>	<b>200.5</b>	<b>169.6</b>	<b>TOTAL</b>

1/ cifras preliminares

Fuente: Dirección Regional de la Producción de Ucayali - Encuesta a Empresas Industriales.

Elaboración: BCRP. Sucursal Iquitos. Departamento de Estudios Económicos.

Anexo Nº 09

UCAYALI: ÍNDICE DE VOLUMEN FÍSICO DE LA PRODUCCIÓN INDUSTRIAL DE PUCALLPA 1/  
(Variación Porcentual)

C I I U	2011/2010												2012/2011		C I I U
	Feb.	Mar.	Abr.	May.	Jun.	Jul.	Ago.	Set.	Oct.	Nov.	Dic.	Ene.-Dic.	Ene.	Feb.	
<b>MANUFACTURA PRIMARIA</b>	<b>-7.9</b>	<b>3.2</b>	<b>15.8</b>	<b>12.5</b>	<b>52.0</b>	<b>19.1</b>	<b>17.7</b>	<b>8.1</b>	<b>34.9</b>	<b>32.2</b>	<b>15.1</b>	<b>17.7</b>	<b>11.9</b>	<b>24.3</b>	<b>MANUFACTURA PRIMARIA</b>
2320 -Refinación de petróleo	-7.9	3.2	15.8	12.5	52.0	19.1	17.7	8.1	34.9	32.2	15.1	17.7	11.9	24.3	2320 -Refinación de petróleo
<b>MANUFACTURA NO PRIMARIA</b>	<b>15.6</b>	<b>5.6</b>	<b>13.9</b>	<b>47.5</b>	<b>24.8</b>	<b>30.1</b>	<b>78.7</b>	<b>57.9</b>	<b>10.8</b>	<b>19.7</b>	<b>30.5</b>	<b>28.5</b>	<b>31.6</b>	<b>15.1</b>	<b>MANUFACTURA NO PRIMARIA</b>
1553 -Bebidas malteadas	19.5	1.6	-11.7	17.1	10.0	20.4	8.2	25.1	3.2	7.7	20.0	9.6	30.3	-5.5	1553 -Bebidas malteadas
1554 -Bebidas gaseosas	-48.6	-14.5	27.9	36.9	31.5	20.0	26.8	12.0	-30.5	-20.3	-16.0	1.2	38.7	137.1	1554 -Bebidas gaseosas
2010 -Madera aserrada	40.6	47.7	93.0	129.7	69.9	100.5	448.3	199.6	34.3	56.9	104.2	104.3	36.4	47.9	2010 -Madera aserrada
2899 -Láminas galvanizadas	-34.1	-70.0	-9.1	252.6	53.1	-70.1	-29.4	1.0	70.9	84.4	-61.1	-7.9	5.4	12.0	2899 -Láminas galvanizadas
<b>TOTAL</b>	<b>7.5</b>	<b>4.8</b>	<b>14.5</b>	<b>35.8</b>	<b>32.4</b>	<b>26.5</b>	<b>59.1</b>	<b>42.5</b>	<b>17.4</b>	<b>23.2</b>	<b>25.6</b>	<b>25.1</b>	<b>25.2</b>	<b>17.9</b>	<b>TOTAL</b>

1/ cifras preliminares

Fuente: Dirección Regional de la Producción de Ucayali - Encuesta a Empresas Industriales.

Elaboración: BCRP. Sucursal Iquitos. Departamento de Estudios Económicos.

Anexo Nº 10

UCAYALI: PRODUCCIÓN DE ELÉCTRICIDAD Y AGUA

ELECTRICIDAD (MW)	2011												2012		ELECTRICIDAD (KWV)
	Feb.	Mar.	Abr.	May.	Jun.	Jul.	Ago.	Set.	Oct.	Nov.	Dic.	Ene.-Dic.	Ene.	Feb.	
<b>PRODUCCIÓN</b>	<b>43 032</b>	<b>29 181</b>	<b>22 705</b>	<b>22 383</b>	<b>45 988</b>	<b>34 366</b>	<b>55 444</b>	<b>65 850</b>	<b>68 802</b>	<b>48 871</b>	<b>48 560</b>	<b>514 050</b>	<b>32 061</b>	<b>29 411</b>	<b>PRODUCCIÓN</b>
C.G.H. Canuja	561	859	1 158	1 470	1 812	2 139	2 450	2 748	3 101	3 456	3 846	23 896	377	706	C.G.H. Canuja
C.G.T. Aguaytía	42 470	28 320	21 540	20 890	44 140	32 150	52 850	62 870	65 420	45 080	44 360	488 661	31 671	28 673	C.G.T. Aguaytía
C.G.T. Atalaya	1	2	8	23	36	77	144	232	281	336	354	1 494	13	33	C.G.T. Atalaya
C.G.T. Yarinacocha	0	0	0	0	0	0	0	0	0	0	0	0	0	0	C.G.T. Yarinacocha
<b>Compras de electricidad *</b>	<b>35 165</b>	<b>53 921</b>	<b>72 393</b>	<b>91 781</b>	<b>110 521</b>	<b>129 386</b>	<b>149 090</b>	<b>168 920</b>	<b>188 933</b>	<b>209 041</b>	<b>229 006</b>	<b>1456 861</b>	<b>20 043</b>	<b>38 145</b>	<b>Compras de electricidad *</b>

AGUA (M <sup>3</sup> )	2011												2012		AGUA (M <sup>3</sup> )
	Feb.	Mar.	Abr.	May.	Jun.	Jul.	Ago.	Set.	Oct.	Nov.	Dic.	Ene.-Dic.	Ene.	Feb.	
<b>PRODUCCION</b>															<b>PRODUCCION</b>
EMAPACOP S.A.	814 579	929 002	934 727	928 155	893 515	917 806	945 481	946 832	970 319	942 582	942 158	11 077 997	947 619	924 792	EMAPACOP S.A.

\* De Electro Ucayali

Fuente: Electro Ucayali S.A., COES y EMAPACOP S.A

Elaboración: BCRP. Sucursal Iquitos. Departamento de Estudios Económicos.

Anexo Nº 11

UCAYALI: ARRIBOS Y PERNOCTACIONES A LOS ESTABLECIMIENTOS DE HOSPEDAJE 1/  
(Número)

	2011												2012		
	Feb.	Mar.	Abr.	May.	Jun.	Jul.	Ago.	Set.	Oct.	Nov.	Dic.	Ene.-Dic.	Ene.	Feb.	
<b>ARRIBOS</b>	<b>14 268</b>	<b>13 602</b>	<b>13 293</b>	<b>14 315</b>	<b>15 633</b>	<b>16 668</b>	<b>14 155</b>	<b>14 160</b>	<b>16 173</b>	<b>15 179</b>	<b>15 454</b>	<b>176 545</b>	<b>14 875</b>	<b>14 427</b>	<b>ARRIBOS</b>
Nacionales	13 794	13 115	12 991	13 955	15 117	16 198	13 789	13 805	15 750	14 724	15 161	171 698	14 471	14 067	Nacionales
Extranjeros	474	487	302	360	516	470	366	355	423	455	293	4 847	404	360	Extranjeros
<b>PERNOCTACIONES</b>	<b>27 646</b>	<b>27 153</b>	<b>28 505</b>	<b>30 326</b>	<b>30 291</b>	<b>35 439</b>	<b>27 877</b>	<b>30 383</b>	<b>32 096</b>	<b>32 777</b>	<b>31 541</b>	<b>360 731</b>	<b>29 334</b>	<b>26 668</b>	<b>PERNOCTACIONES</b>
Nacionales	26 345	25 828	27 462	29 442	28 774	34 138	26 988	29 439	30 945	31 681	30 649	347 441	28 192	25 795	Nacionales
Extranjeros	1 301	1 325	1 043	884	1 517	1 301	889	944	1 151	1 096	892	13 290	1 142	873	Extranjeros

1/ cifras preliminares.

Fuente: Dirección Regional de Comercio Exterior, Turismo y Artesanía - Ucayali.

Elaboración: BCRP. Sucursal Iquitos. Departamento de Estudios Económicos.

Anexo Nº 12

EMPLEO FORMAL URBANO EN EMPRESAS DE 10 Y MÁS TRABAJADORES  
EN LA CIUDAD DE PUCALLPA POR SECTORES ECONÓMICOS  
(Variación porcentual con respecto al mismo mes del año anterior)

Año	Mes	Comercio	Primario	Industria	Servicios	Transp.y comun.	Total
2011	FEB	5.3	-3.0	4.2	-10.8	20.9	1.3
	MAR	7.8	5.4	3.6	5.4	22.6	6.4
	ABR	6.3	1.2	3.0	-8.2	28.0	2.3
	MAY	6.7	1.6	1.0	-4.7	27.5	2.5
	JUN	2.9	7.8	0.5	-6.6	20.5	1.3
	JUL	1.5	-2.1	1.2	-5.2	20.3	0.6
	AGO	0.9	-1.3	2.7	-9.9	19.8	0.0
	SET	-0.5	-6.9	-0.3	-3.8	19.9	-0.5
	OCT	0.2	-9.0	1.8	-7.9	19.6	-0.8
	NOV	-2.1	-7.6	4.2	-6.1	22.1	0.3
DIC	-3.2	-7.7	3.1	-3.4	21.4	0.3	
2012	ENE	n.d.	n.d.	n.d.	n.d.	n.d.	n.d.
	FEB	n.d.	n.d.	n.d.	n.d.	n.d.	n.d.

Fuente: MYPE-DNPEFP - Encuesta Nacional de variación mensual del empleo en empresas de 10 y más trabajadores de la actividad privada.

Elaboración: BCRP. Sucursal Iquitos. Departamento de Estudios Económicos.

Nota: La información corresponde al primer día de cada mes.

*Síntesis Económica de Ucayali Febrero 2012*

Anexo Nº 13

**UCAYALI: EXPORTACIONES FOB POR GRUPO DE PRODUCTO 1/**

(Miles US\$)

	2011												2012		
	Feb.	Mar.	Abr.	May.	Jun.	Jul.	Ago.	Set.	Oct.	Nov.	Dic.	Ene.-Dic.	Ene.	Feb.	
<b>Productos no tradicionales</b>	<b>2 661</b>	<b>2 840</b>	<b>3 598</b>	<b>3 588</b>	<b>3 039</b>	<b>4 247</b>	<b>2 990</b>	<b>3 238</b>	<b>3 382</b>	<b>3 828</b>	<b>4 286</b>	<b>41 669</b>	<b>3 933</b>	<b>3 258</b>	<b>Productos no tradicionales</b>
<b>Forestales</b>	<b>2 627</b>	<b>2 803</b>	<b>3 569</b>	<b>3 276</b>	<b>2 664</b>	<b>4 133</b>	<b>2 864</b>	<b>3 158</b>	<b>3 329</b>	<b>3 275</b>	<b>4 164</b>	<b>39 448</b>	<b>3 790</b>	<b>3 253</b>	<b>Forestales</b>
- Madera aserrada	749	250	818	388	621	834	624	784	991	697	1 146	8 292	1 189	1 253	- Madera aserrada
- Tablillas y frisos	876	1 047	1 231	1 290	902	1 989	1 095	1 228	1 266	1 499	1 719	16 019	1 355	1 234	- Tablillas y frisos
- Machihembrado	0	0	0	0	0	0	0	0	0	0	0	0	0	0	- Machihembrado
- Triplay	840	1 063	1 115	1 348	889	1 210	1 050	1 040	811	860	945	11 934	1 155	669	- Triplay
- Tableros	0	0	0	0	0	0	0	0	0	0	0	0	0	0	- Tableros
- Tarugos y trefilados	42	57	0	63	104	0	61	48	42	11	10	438	44	11	- Tarugos y trefilados
- Otros acabados	120	386	405	187	148	100	34	58	219	208	344	2 765	47	86	- Otros acabados
<b>Agroindustriales</b>	<b>0</b>	<b>3</b>	<b>16</b>	<b>13</b>	<b>0</b>	<b>0</b>	<b>15</b>	<b>0</b>	<b>0</b>	<b>3</b>	<b>0</b>	<b>59</b>	<b>111</b>	<b>4</b>	<b>Agroindustriales</b>
- Camu camu	0	2	16	0	0	0	15	0	0	0	0	42	71	0	- Camu camu
- Uña de gato	0	1	0	12	0	0	0	0	0	0	0	13	10	0	- Uña de gato
- Sangre de grado	0	0	0	0	0	0	0	0	0	0	0	0	0	4	- Sangre de grado
- Otros	0	0	0	1	0	0	0	0	0	3	0	4	30	0	- Otros
<b>Pesqueros</b>	<b>3</b>	<b>4</b>	<b>6</b>	<b>8</b>	<b>164</b>	<b>99</b>	<b>97</b>	<b>80</b>	<b>8</b>	<b>145</b>	<b>95</b>	<b>763</b>	<b>1</b>	<b>1</b>	<b>Pesqueros</b>
- Peces ornamentales	3	4	6	8	5	4	9	5	8	5	4	64	1	1	- Peces ornamentales
- Pescado congelado	0	0	0	0	159	95	88	75	0	0	0	417	0	0	- Pescado congelado
- Pescado seco salado	0	0	0	0	0	0	0	0	0	140	91	282	0	0	- Pescado seco salado
<b>Otros</b>	<b>31</b>	<b>30</b>	<b>7</b>	<b>291</b>	<b>211</b>	<b>15</b>	<b>14</b>	<b>0</b>	<b>45</b>	<b>405</b>	<b>27</b>	<b>1 399</b>	<b>31</b>	<b>0</b>	<b>Otros</b>
<b>Resto</b>	<b>0</b>	<b>0</b>	<b>0</b>	<b>0</b>	<b>1</b>	<b>0</b>	<b>0</b>	<b>0</b>	<b>15</b>	<b>0</b>	<b>8</b>	<b>24</b>	<b>0</b>	<b>0</b>	<b>Resto</b>
<b>TOTAL EXPORTACIONES</b>	<b>2 661</b>	<b>2 840</b>	<b>3 598</b>	<b>3 588</b>	<b>3 040</b>	<b>4 247</b>	<b>2 990</b>	<b>3 238</b>	<b>3 397</b>	<b>3 828</b>	<b>4 294</b>	<b>41 693</b>	<b>3 933</b>	<b>3 258</b>	<b>TOTAL EXPORTACIONES</b>

1/ cifras preliminares.

Fuente: SUNAT (www.sunat.gob.pe)

Elaboración: BCRP. Sucursal Iquitos. Departamento de Estudios Económicos.

Síntesis Económica de Ucayali Febrero 2012

Anexo Nº 14

UCAYALI: EXPORTACIONES FOB POR BLOQUE ECONÓMICO Y PAÍSES 1/  
(Miles de US\$)

BLOQUE ECONÓMICO	2011												2012		BLOQUE ECONÓMICO
	Feb.	Mar.	Abr.	May.	Jun.	Jul.	Ago.	Set.	Oct.	Nov.	Dic.	Ene.-Dic.	Ene.	Feb.	
<b>I. AMERICA</b>	<b>1 042</b>	<b>1 481</b>	<b>1 601</b>	<b>1 864</b>	<b>1 433</b>	<b>1 728</b>	<b>1 683</b>	<b>1 650</b>	<b>1 541</b>	<b>1 702</b>	<b>1 601</b>	<b>19 242</b>	<b>1 909</b>	<b>1 229</b>	<b>I. AMERICA</b>
<b>TLCAN</b>	<b>957</b>	<b>1 283</b>	<b>1 474</b>	<b>1 206</b>	<b>916</b>	<b>1 429</b>	<b>1 365</b>	<b>1 306</b>	<b>1 246</b>	<b>916</b>	<b>1 301</b>	<b>14 683</b>	<b>1 745</b>	<b>1 174</b>	<b>TLCAN</b>
-Canadá	0	0	0	0	0	0	1	0	0	0	0	1	0	0	-Canadá
-Estados Unidos	149	314	383	72	254	251	324	249	479	146	304	3 415	621	550	-Estados Unidos
-México	808	969	1 091	1 134	662	1 178	1 040	1 057	767	770	997	11 267	1 124	624	-México
<b>CAN</b>	<b>85</b>	<b>54</b>	<b>65</b>	<b>401</b>	<b>423</b>	<b>134</b>	<b>212</b>	<b>168</b>	<b>90</b>	<b>148</b>	<b>100</b>	<b>2 024</b>	<b>25</b>	<b>55</b>	<b>CAN</b>
-Bolivia	0	0	0	0	0	0	0	0	0	0	0	0	0	0	-Bolivia
-Colombia	0	12	8	109	159	110	98	75	0	148	100	870	21	11	-Colombia
-Ecuador	85	42	4	212	4	0	85	93	90	0	0	708	4	44	-Ecuador
-Venezuela	0	0	53	80	260	24	29	0	0	0	0	446	0	0	-Venezuela
<b>MERCOSUR</b>	<b>0</b>	<b>12</b>	<b>0</b>	<b>250</b>	<b>0</b>	<b>0</b>	<b>45</b>	<b>26</b>	<b>0</b>	<b>435</b>	<b>0</b>	<b>1 091</b>	<b>0</b>	<b>0</b>	<b>MERCOSUR</b>
-Argentina	0	0	0	35	0	0	0	0	0	37	0	72	0	0	-Argentina
-Brasil	0	12	0	215	0	0	0	0	0	398	0	948	0	0	-Brasil
-Resto MERCOSUR	0	0	0	0	0	0	45	26	0	0	0	71	0	0	-Resto MERCOSUR
<b>CHILE</b>	<b>0</b>	<b>18</b>	<b>0</b>	<b>0</b>	<b>0</b>	<b>0</b>	<b>0</b>	<b>0</b>	<b>0</b>	<b>0</b>	<b>0</b>	<b>52</b>	<b>0</b>	<b>0</b>	<b>CHILE</b>
<b>RESTO DE AMÉRICA</b>	<b>0</b>	<b>114</b>	<b>62</b>	<b>7</b>	<b>94</b>	<b>165</b>	<b>61</b>	<b>150</b>	<b>205</b>	<b>203</b>	<b>200</b>	<b>1 392</b>	<b>139</b>	<b>0</b>	<b>RESTO DE AMÉRICA</b>
<b>II. EUROPA</b>	<b>211</b>	<b>189</b>	<b>99</b>	<b>237</b>	<b>301</b>	<b>321</b>	<b>236</b>	<b>151</b>	<b>193</b>	<b>166</b>	<b>94</b>	<b>2 413</b>	<b>314</b>	<b>245</b>	<b>II. EUROPA</b>
<b>UNIÓN EUROPEA</b>	<b>211</b>	<b>189</b>	<b>99</b>	<b>217</b>	<b>301</b>	<b>321</b>	<b>236</b>	<b>151</b>	<b>193</b>	<b>166</b>	<b>94</b>	<b>2 393</b>	<b>278</b>	<b>133</b>	<b>UNIÓN EUROPEA</b>
-Alemania	26	0	53	53	16	0	6	0	0	79	53	313	42	53	-Alemania
-Italia	44	49	0	0	100	0	52	49	45	0	0	339	46	0	-Italia
-España	107	17	46	41	0	103	34	0	0	0	3	439	43	4	-España
-Francia	34	71	0	24	185	187	71	33	36	36	0	744	76	76	-Francia
-Países Bajos	0	33	0	95	0	31	12	69	66	51	38	428	71	0	-Países Bajos
-Resto Unión Europea	0	19	0	4	0	0	61	0	46	0	0	130	0	0	-Resto Unión Europea
<b>SUIZA</b>	<b>0</b>	<b>0</b>	<b>0</b>	<b>0</b>	<b>0</b>	<b>0</b>	<b>0</b>	<b>0</b>	<b>0</b>	<b>0</b>	<b>0</b>	<b>0</b>	<b>0</b>	<b>0</b>	<b>SUIZA</b>
<b>RESTO DE EUROPA</b>	<b>0</b>	<b>0</b>	<b>0</b>	<b>20</b>	<b>0</b>	<b>0</b>	<b>0</b>	<b>0</b>	<b>0</b>	<b>0</b>	<b>0</b>	<b>20</b>	<b>36</b>	<b>112</b>	<b>RESTO DE EUROPA</b>
<b>III. ASIA</b>	<b>1 230</b>	<b>1 072</b>	<b>1 726</b>	<b>1 362</b>	<b>1 209</b>	<b>2 116</b>	<b>1 052</b>	<b>1 324</b>	<b>1 503</b>	<b>1 960</b>	<b>2 586</b>	<b>18 908</b>	<b>1 677</b>	<b>1 485</b>	<b>III. ASIA</b>
-China	1 230	950	1 684	1 325	949	1 961	1 020	1 253	1 454	1 935	2 376	17 880	1 572	1 451	-China
-Japón	0	25	42	37	49	33	15	0	0	25	136	387	52	29	-Japón
-Hong Kong	0	0	0	0	0	0	0	0	0	0	0	0	0	0	-Hong Kong
-Resto de Asia	0	97	0	0	211	122	17	71	49	0	74	641	53	5	-Resto de Asia
<b>IV. OCEANIA</b>	<b>178</b>	<b>98</b>	<b>172</b>	<b>125</b>	<b>80</b>	<b>82</b>	<b>19</b>	<b>113</b>	<b>138</b>	<b>0</b>	<b>0</b>	<b>1 078</b>	<b>0</b>	<b>299</b>	<b>IV. OCEANIA</b>
<b>V. NO DECLARADOS</b>	<b>0</b>	<b>0</b>	<b>0</b>	<b>0</b>	<b>17</b>	<b>0</b>	<b>0</b>	<b>0</b>	<b>22</b>	<b>0</b>	<b>13</b>	<b>52</b>	<b>33</b>	<b>0</b>	<b>V. NO DECLARADOS</b>
<b>TOTAL</b>	<b>2 661</b>	<b>2 840</b>	<b>3 598</b>	<b>3 588</b>	<b>3 040</b>	<b>4 247</b>	<b>2 990</b>	<b>3 238</b>	<b>3 397</b>	<b>3 828</b>	<b>4 294</b>	<b>41 693</b>	<b>3 933</b>	<b>3 258</b>	<b>TOTAL</b>

1/ cifras preliminares.

Fuente: SUNAT (www.sunat.gob.pe)

Elaboración: BCRP. Sucursal Iquitos. Departamento de Estudios Económicos.

Anexo Nº 15

UCAYALI: INGRESOS RECAUDADOS  
(Miles de nuevos soles)

	2011												2012		
	Feb.	Mar.	Abr.	May.	Jun.	Jul.	Ago.	Set.	Oct.	Nov.	Dic.	Ene.-Dic.	Ene.	Feb.	
<b>I. INGRESOS TRIBUTARIOS</b>	<b>18 611</b>	<b>19 564</b>	<b>23 536</b>	<b>19 718</b>	<b>21 222</b>	<b>24 287</b>	<b>21 600</b>	<b>22 430</b>	<b>22 461</b>	<b>22 332</b>	<b>22 174</b>	<b>266 459</b>	<b>29 594</b>	<b>20 166</b>	<b>I. INGRESOS TRIBUTARIOS</b>
1. Impuesto a la renta	6 513	7 964	9 221	6 210	6 642	7 638	6 891	7 146	7 585	7 494	7 714	90 404	10 076	7 356	1. Impuesto a la renta
- Personas naturales	1 107	1 070	2 288	1 201	1 090	1 208	1 216	1 160	1 351	1 133	1 250	15 386	1 557	1 354	- Personas naturales
- Personas jurídicas	5 306	5 549	3 637	4 838	5 352	6 255	5 549	5 878	5 987	6 216	6 396	68 937	8 405	5 905	- Personas jurídicas
- Regularización	100	1 345	3 296	171	200	175	126	108	247	145	68	6 081	114	97	- Regularización
2. Impuesto a la importación	1	0	1	86	2	1	1	3	1	2	5	106	2	1	2. Impuesto a la importación
3. Impuesto general a las ventas (IGV)	2 567	2 013	1 653	1 641	1 669	1 525	1 469	1 585	1 809	1 481	1 266	21 594	1 573	1 730	3. Impuesto general a las ventas (IGV)
. Interno	2 542	1 985	1 608	1 494	1 593	1 516	1 438	1 447	1 762	1 436	1 258	20 939	1 536	1 683	. Interno
. Externo	25	28	45	147	76	9	31	138	47	45	8	655	37	47	. Externo
4. Impuesto selectivo al consumo (ISC)	8 932	8 938	10 610	10 869	12 065	14 141	12 139	12 711	12 134	12 108	12 108	142 389	16 775	10 342	4. Impuesto selectivo al consumo (ISC)
5. Otros ingresos tributarios	598	649	2 051	912	844	982	1 100	985	932	1 247	1 081	11 966	1 168	737	5. Otros ingresos tributarios
<b>II. INGRESOS NO TRIBUTARIOS</b>	<b>299</b>	<b>106</b>	<b>513</b>	<b>229</b>	<b>303</b>	<b>142</b>	<b>247</b>	<b>283</b>	<b>503</b>	<b>360</b>	<b>244</b>	<b>3 479</b>	<b>482</b>	<b>1 006</b>	<b>II. INGRESOS NO TRIBUTARIOS</b>
<b>III. TOTAL (I+II)</b>	<b>18 910</b>	<b>19 670</b>	<b>24 049</b>	<b>19 947</b>	<b>21 525</b>	<b>24 429</b>	<b>21 847</b>	<b>22 713</b>	<b>22 964</b>	<b>22 692</b>	<b>22 418</b>	<b>269 938</b>	<b>30 076</b>	<b>21 173</b>	<b>III. TOTAL (I+II)</b>

Fuente: SUNAT (www.sunat.gob.pe)

Elaboración: BCRP. Sucursal Iquitos. Departamento de Estudios Económicos.



Anexo Nº 16

UCAYALI: EJECUCIÓN DE INGRESOS DEL GOBIERNO REGIONAL 1/

(Miles de nuevos soles)

	2011												2012		
	Feb.	Mar.	Abr.	May.	Jun.	Jul.	Ago.	Set.	Oct.	Nov.	Dic.	Ene.-Dic.	Ene.	Feb.	
<b>TOTAL INGRESOS (I+II+III)</b>	<b>8 393</b>	<b>11 370</b>	<b>4 420</b>	<b>7 479</b>	<b>31 941</b>	<b>5 741</b>	<b>6 298</b>	<b>6 262</b>	<b>9 366</b>	<b>5 055</b>	<b>9 408</b>	<b>109 931</b>	<b>1 742</b>	<b>727</b>	<b>TOTAL INGRESOS (I+II+III)</b>
<b>I. INGRESOS CORRIENTES</b>	<b>4 769</b>	<b>7 273</b>	<b>3 890</b>	<b>6 166</b>	<b>30 526</b>	<b>5 230</b>	<b>6 303</b>	<b>5 918</b>	<b>5 691</b>	<b>5 057</b>	<b>7 833</b>	<b>89 924</b>	<b>1 051</b>	<b>732</b>	<b>I. INGRESOS CORRIENTES</b>
Contribuciones sociales	0	0	0	0	0	0	0	0	0	0	0	0	0	0	Contribuciones sociales
Venta de bienes y servicios	739	852	850	1 130	773	865	1 373	1 274	1 663	1 253	1 066	12 728	860	628	Venta de bienes y servicios
Donaciones y transferencias	4 016	6 300	3 010	5 009	29 702	4 349	4 856	4 606	3 958	3 791	6 748	76 704	177	97	Donaciones y transferencias
Otros ingresos corrientes	14	121	30	27	51	16	74	38	70	13	19	492	14	7	Otros ingresos corrientes
<b>II. INGRESOS DE CAPITAL</b>	<b>0</b>	<b>0</b>	<b>72</b>	<b>0</b>	<b>0</b>	<b>0</b>	<b>0</b>	<b>0</b>	<b>301</b>	<b>0</b>	<b>0</b>	<b>373</b>	<b>0</b>	<b>0</b>	<b>II. INGRESOS DE CAPITAL</b>
Venta de activos no financieros	0	0	72	0	0	0	0	0	301	0	0	373	0	0	Venta de activos no financieros
Venta de activos financieros	0	0	0	0	0	0	0	0	0	0	0	0	0	0	Venta de activos financieros
<b>III.FINANCIAMIENTO</b>	<b>3 624</b>	<b>4 097</b>	<b>458</b>	<b>1 313</b>	<b>1 415</b>	<b>511</b>	<b>- 5</b>	<b>344</b>	<b>3 374</b>	<b>- 2</b>	<b>1 575</b>	<b>19 634</b>	<b>691</b>	<b>- 5</b>	<b>III.FINANCIAMIENTO</b>
Endeudamiento	2 585	2 019	1 305	538	1 419	514	0	346	3 378	0	1 558	16 589	637	0	Endeudamiento
Saldo de balance	1 039	2 078	- 847	775	- 4	- 3	- 5	- 2	- 4	- 2	17	3 045	54	- 5	Saldo de balance
<b>TOTAL INGRESOS POR FUENTE</b>	<b>8 393</b>	<b>11 370</b>	<b>4 420</b>	<b>7 479</b>	<b>31 941</b>	<b>5 741</b>	<b>6 298</b>	<b>6 262</b>	<b>9 366</b>	<b>5 055</b>	<b>9 408</b>	<b>109 931</b>	<b>1 742</b>	<b>727</b>	<b>TOTAL INGRESOS POR FUENTE</b>
Canon y sobrecanon	6 255	8 093	4 328	6 169	31 144	4 696	4 249	3 723	7 194	3 302	5 826	88 103	638	68	Canon y sobrecanon
Recursos directamente recaudados	746	2 304	947	1 129	789	858	1 415	1 284	1 972	1 264	1 092	14 706	873	626	Recursos directamente recaudados
Donaciones y transferencias	1 392	973	- 855	181	8	187	634	1 255	200	489	2 490	7 122	231	33	Donaciones y transferencias

1/ cifras preliminares

Fuente: Gobierno Regional de Ucayali.

Elaboración: BCRP. Sucursal Iquitos. Departamento de Estudios Económicos.

Anexo Nº 17

UCAYALI: EJECUCIÓN DE GASTOS DEL GOBIERNO REGIONAL 1/  
(Miles de nuevos soles)

	2011												2012		
	Feb.	Mar.	Abr.	May.	Jun.	Jul.	Ago.	Set.	Oct.	Nov.	Dic.	Ene.-Dic.	Ene.	Feb.	
<b>TOTAL DE GASTOS (I+II+III)</b>	<b>22 025</b>	<b>25 723</b>	<b>26 282</b>	<b>27 297</b>	<b>28 137</b>	<b>31 432</b>	<b>37 795</b>	<b>29 730</b>	<b>33 999</b>	<b>39 262</b>	<b>93 391</b>	<b>418 880</b>	<b>25 893</b>	<b>24 793</b>	<b>TOTAL DE GASTOS (I+II+III)</b>
<b>I. GASTOS CORRIENTES</b>	<b>18 181</b>	<b>17 329</b>	<b>21 329</b>	<b>21 164</b>	<b>20 869</b>	<b>24 158</b>	<b>22 443</b>	<b>22 409</b>	<b>21 107</b>	<b>22 051</b>	<b>38 103</b>	<b>269 628</b>	<b>25 286</b>	<b>21 651</b>	<b>I. GASTOS CORRIENTES</b>
-Personal y obligaciones	13 727	11 326	15 092	14 673	13 283	16 304	14 375	13 541	14 472	13 812	16 002	173 125	19 787	15 482	-Personal y obligaciones
-Pensiones y prestaciones sociales	1 582	1 670	1 597	1 604	1 610	2 135	1 596	1 634	1 605	1 595	2 383	21 300	2 659	1 376	-Pensiones y prestaciones sociales
-Bienes y servicios	2 784	4 096	4 322	4 728	5 659	5 382	5 722	6 611	4 850	6 198	11 881	63 859	2 686	4 182	-Bienes y servicios
-Donaciones y transferencias corrientes	0	0	0	0	0	61	0	0	0	0	0	61	0	0	-Donaciones y transferencias corrientes
-Otros gastos corrientes	88	237	318	159	317	276	750	623	180	446	7 837	11 283	154	611	-Otros gastos corrientes
<b>II. GASTOS DE CAPITAL</b>	<b>3 844</b>	<b>8 394</b>	<b>4 953</b>	<b>6 133</b>	<b>7 268</b>	<b>7 274</b>	<b>15 352</b>	<b>7 321</b>	<b>12 892</b>	<b>17 211</b>	<b>55 288</b>	<b>149 252</b>	<b>607</b>	<b>3 142</b>	<b>II. GASTOS DE CAPITAL</b>
-Inversiones	3 844	8 394	4 953	6 133	7 268	7 229	6 352	7 321	12 892	15 363	54 248	137 319	607	3 142	-Inversiones
-Inversiones financieras	0	0	0	0	0	0	0	0	0	0	0	0	0	0	-Inversiones financieras
-Donaciones y transferencias de capital	0	0	0	0	0	45	9 000	0	0	1 848	1 040	11 933	0	0	-Donaciones y transferencias de capital
<b>III. SERVICIO DE LA DEUDA</b>	<b>0</b>	<b>0</b>	<b>0</b>	<b>0</b>	<b>0</b>	<b>0</b>	<b>0</b>	<b>0</b>	<b>0</b>	<b>0</b>	<b>0</b>	<b>0</b>	<b>0</b>	<b>0</b>	<b>III. SERVICIO DE LA DEUDA</b>
-Intereses	0	0	0	0	0	0	0	0	0	0	0	0	0	0	-Intereses
-Amortización	0	0	0	0	0	0	0	0	0	0	0	0	0	0	-Amortización
<b>TOTAL DE GASTOS POR FUENTE</b>	<b>22 025</b>	<b>25 723</b>	<b>26 282</b>	<b>27 297</b>	<b>28 137</b>	<b>31 432</b>	<b>37 795</b>	<b>29 730</b>	<b>33 999</b>	<b>39 262</b>	<b>93 391</b>	<b>418 880</b>	<b>25 893</b>	<b>24 793</b>	<b>TOTAL DE GASTOS POR FUENTE</b>
Recursos ordinarios (Asignación MEF)	17 379	16 513	20 302	20 721	19 507	23 675	21 242	23 366	25 380	28 973	52 936	289 855	24 253	21 274	Recursos ordinarios (Asignación MEF)
Canon y sobrecanon	3 848	8 140	5 124	5 501	7 077	6 576	15 382	4 630	7 234	8 848	36 110	111 966	892	2 702	Canon y sobrecanon
Recursos directamente recaudados	685	731	629	835	1 088	812	1 058	929	877	786	2 789	11 669	748	817	Recursos directamente recaudados
Recursos por Oper. Ofi. de Créd. interno	0	0	0	0	0	0	0	0	0	0	0	0	0	0	Recursos por Oper. Ofi. de Créd. interno
Donaciones y transferencias	113	339	227	240	465	369	113	805	508	655	1 556	5 390	0	0	Donaciones y transferencias

1/ cifras preliminares.

Fuente: Gobierno Regional de Ucayali.

Elaboración: BCRP. Sucursal Iquitos. Departamento de Estudios Económicos.

Anexo Nº 18

UCAYALI: PROGRAMA DE INVERSIONES DEL GOBIERNO REGIONAL 1/

(Miles de nuevos soles)

	2011												2012		
	Feb.	Mar.	Abr.	May.	Jun.	Jul.	Ago.	Set.	Oct.	Nov.	Dic.	Ene.-Dic.	Ene.	Feb.	
Planeamiento	183	171	168	240	170	194	220	204	458	246	2 911	5 358	153	180	Planeamiento
Agropecuaria	832	1 044	839	826	1 293	1 597	1 367	1 073	2 048	1 758	4 252	16 929	158	792	Agropecuaria
Protección social	58	45	44	40	109	86	90	37	112	40	201	862	0	21	Protección social
Trabajo	0	0	0	0	0	0	0	7	6	0	16	29	0	0	Trabajo
Orden público y seguridad	0	0	0	0	0	0	0	0	0	0	0	0	0	0	Orden público y seguridad
Educación	1 054	3 379	738	663	1 338	1 083	1 450	1 970	2 276	3 532	25 015	43 850	37	1 211	Educación
Cultura y deporte	0	1 295	1 157	1 439	2 186	1 579	1 733	1 055	1 015	663	5 688	17 810	0	0	Cultura y deporte
Energía	0	0	0	38	-7	31	4	-22	240	27	103	414	0	9	Energía
Comercio	0	83	0	0	0	81	4	13	13	0	10	204	0	0	Comercio
Pesca	311	28	101	135	98	184	251	280	593	398	1 344	3 764	24	124	Pesca
Saneamiento	1 121	466	1 211	824	1 245	463	353	558	2 778	520	3 002	13 631	0	235	Saneamiento
Salud	29	1 076	62	384	121	1 320	167	1 153	931	4 385	3 739	13 803	0	109	Salud
Medio ambiente	45	80	46	104	46	63	96	122	1 615	185	2 496	4 898	0	119	Medio ambiente
Transporte	189	714	537	1 215	658	378	559	801	718	2 406	4 415	12 800	223	289	Transporte
Turismo	22	13	50	225	11	170	58	70	89	1 203	1 031	2 942	12	53	Turismo
Vivienda y desarrollo urbano	0	0	0	0	0	0	0	0	0	0	25	25	0	0	Vivienda y desarrollo urbano
<b>TOTAL DE INVERSIONES POR SECTORES</b>	<b>3 844</b>	<b>8 394</b>	<b>4 953</b>	<b>6 133</b>	<b>7 268</b>	<b>7 229</b>	<b>6 352</b>	<b>7 321</b>	<b>12 892</b>	<b>15 363</b>	<b>54 248</b>	<b>137 319</b>	<b>607</b>	<b>3 142</b>	<b>TOTAL DE INVERSIONES POR SECTORES</b>

1/ cifras preliminares

Fuente: Gobierno Regional de Ucayali.

Elaboración: BCRP. Sucursal Iquitos. Departamento de Estudios Económicos.

Anexo Nº 19

UCAYALI: DEPÓSITOS Y OBLIGACIONES DEL SISTEMA FINANCIERO POR ENTIDAD  
(SalDOS en miles de nuevos soles)

	2011												2012		
	Feb.	Mar.	Abr.	May.	Jun.	Jul.	Ago.	Set.	Oct.	Nov.	Dic.	Ene.	Feb.		
<b>A. EMPRESAS BANCARIAS</b>	<b>267 146</b>	<b>266 216</b>	<b>266 948</b>	<b>257 781</b>	<b>255 489</b>	<b>252 023</b>	<b>263 395</b>	<b>279 054</b>	<b>267 626</b>	<b>277 310</b>	<b>299 729</b>	<b>305 053</b>	<b>322 268</b>	<b>A. EMPRESAS BANCARIAS</b>	
Banco Continental	108 980	116 484	115 958	114 951	114 289	111 603	111 560	111 893	113 106	121 598	130 023	134 652	133 780	Banco Continental	
Banco de Crédito	105 153	103 074	104 379	98 559	95 628	93 484	101 557	111 804	106 938	106 929	107 841	112 642	115 347	Banco de Crédito	
Banco Scotiabank	29 092	18 491	18 816	22 054	22 532	22 143	25 978	32 707	25 186	25 373	37 216	33 591	49 112	Banco Scotiabank	
Banco Interbank	16 741	20 878	20 040	14 832	15 167	16 410	16 200	13 943	13 842	15 175	16 258	15 564	15 355	Banco Interbank	
Banco MiBanco	6 646	6 778	7 219	6 867	7 320	7 767	7 317	7 851	7 601	7 341	7 408	7 592	7 647	Banco MiBanco	
Banco Azteca	481	449	494	482	515	486	489	546	540	552	573	582	547	Banco Azteca	
Banco Financiero	53	62	42	36	38	130	294	310	413	342	410	430	480	Banco Financiero	
<b>B. EMPRESAS FINANCIERAS</b>	<b>2 688</b>	<b>2 928</b>	<b>2 843</b>	<b>3 411</b>	<b>3 530</b>	<b>3 951</b>	<b>3 861</b>	<b>3 994</b>	<b>3 896</b>	<b>4 115</b>	<b>4 512</b>	<b>4 757</b>	<b>4 943</b>	<b>B. EMPRESAS FINANCIERAS</b>	
Financiera CrediScotia	1 771	1 845	1 717	1 963	2 012	2 258	2 163	2 097	2 095	2 173	2 414	2 468	2 596	Financiera CrediScotia	
Financiera Confianza *	917	1 083	1 126	1 448	1 518	1 693	1 698	1 897	1 801	1 942	2 098	2 289	2 347	Financiera Confianza *	
<b>C. ENTIDADES MICROF. N.B.</b>	<b>26 370</b>	<b>26 355</b>	<b>27 624</b>	<b>28 009</b>	<b>29 521</b>	<b>30 105</b>	<b>29 723</b>	<b>31 698</b>	<b>31 828</b>	<b>33 612</b>	<b>34 522</b>	<b>35 087</b>	<b>35 547</b>	<b>C. ENTIDADES MICROF. N.B.</b>	
C.M.A.C. de Maynas	18 404	18 007	18 464	19 024	18 659	18 968	18 769	19 977	19 723	19 768	20 249	20 624	20 393	C.M.A.C. de Maynas	
C.M.A.C. de Huancayo	2 556	2 993	3 492	3 226	4 408	4 873	4 822	5 114	5 472	6 264	6 791	6 732	6 786	C.M.A.C. de Huancayo	
C.M.A.C. de Piura	3 642	3 542	3 850	3 738	4 275	4 327	4 240	4 533	4 561	5 486	5 273	5 517	6 044	C.M.A.C. de Piura	
C.M.A.C. de Arequipa	1 768	1 813	1 818	2 021	2 179	1 937	1 892	2 074	2 072	2 094	2 209	2 214	2 324	C.M.A.C. de Arequipa	
C.R.A.C. Señor de Luren	0	0	0	0	0	0	0	0	0	0	0	0	0	C.R.A.C. Señor de Luren	
<b>TOTAL SISTEMA FINANCIERO (A+B)</b>	<b>296 204</b>	<b>295 499</b>	<b>297 415</b>	<b>289 201</b>	<b>288 540</b>	<b>286 079</b>	<b>296 979</b>	<b>314 746</b>	<b>303 350</b>	<b>315 037</b>	<b>338 763</b>	<b>344 897</b>	<b>362 758</b>	<b>TOTAL SISTEMA FINANCIERO (A+B)</b>	

\* a partir de setiembre de 2009, Edpyme Confianza se convirtió en Financiera Confianza.

Fuente: Superintendencia de Banca y Seguros. (www.sbs.gob.pe)

Elaboración: BCRP. Sucursal Iquitos. Departamento de Estudios Económicos.

Anexo Nº 20

UCAYALI: DEPÓSITOS Y OBLIGACIONES DEL SISTEMA FINANCIERO, POR MODALIDAD DE DEPÓSITOS  
(Saldos en miles de nuevos soles)

	2011												2012		
	Feb.	Mar.	Abr.	May.	Jun.	Jul.	Ago.	Set.	Oct.	Nov.	Dic.	Ene.	Feb.		
<b>A. DEPÓSITOS A LA VISTA</b>	<b>127 119</b>	<b>120 641</b>	<b>120 036</b>	<b>112 532</b>	<b>108 194</b>	<b>101 557</b>	<b>119 548</b>	<b>132 810</b>	<b>121 347</b>	<b>127 872</b>	<b>143 582</b>	<b>146 808</b>	<b>157 925</b>	<b>A. DEPÓSITOS A LA VISTA</b>	
Empresas Bancarias	126 995	120 483	119 945	112 199	107 883	101 161	119 242	132 517	120 990	127 646	143 251	146 489	157 546	Empresas Bancarias	
Empresas Financieras	124	158	91	333	311	396	306	293	357	226	331	319	379	Empresas Financieras	
Entidades Microfinancieras N.B.	0	0	0	0	0	0	0	0	0	0	0	0	0	Entidades Microfinancieras N.B.	
<b>B. DEPÓSITOS DE AHORRO</b>	<b>111 470</b>	<b>117 069</b>	<b>119 242</b>	<b>114 810</b>	<b>117 552</b>	<b>122 442</b>	<b>115 049</b>	<b>117 301</b>	<b>117 166</b>	<b>116 969</b>	<b>123 155</b>	<b>124 503</b>	<b>130 480</b>	<b>B. DEPÓSITOS DE AHORRO</b>	
Empresas Bancarias	100 937	106 411	107 716	103 083	105 486	109 779	103 353	104 959	105 714	104 271	110 002	111 181	116 942	Empresas Bancarias	
Empresas Financieras	1 664	1 860	1 820	2 024	2 138	2 519	2 519	2 354	2 055	2 133	2 298	2 560	2 638	Empresas Financieras	
Entidades Microfinancieras N.B.	8 869	8 798	9 706	9 703	9 928	10 144	9 177	9 988	9 397	10 565	10 855	10 762	10 900	Entidades Microfinancieras N.B.	
<b>C. DEPÓSITOS A PLAZO</b>	<b>57 615</b>	<b>57 789</b>	<b>58 137</b>	<b>61 859</b>	<b>62 794</b>	<b>62 080</b>	<b>62 382</b>	<b>64 635</b>	<b>64 837</b>	<b>70 196</b>	<b>72 026</b>	<b>73 586</b>	<b>74 353</b>	<b>C. DEPÓSITOS A PLAZO</b>	
Empresas Bancarias	39 215	39 322	39 287	42 499	42 120	41 083	40 800	41 578	40 922	45 393	46 476	47 382	47 779	Empresas Bancarias	
Empresas Financieras	899	910	933	1 054	1 081	1 036	1 036	1 347	1 483	1 756	1 884	1 879	1 928	Empresas Financieras	
Entidades Microfinancieras N.B.	17 501	17 557	17 917	18 306	19 593	19 961	20 546	21 710	22 432	23 047	23 666	24 325	24 646	Entidades Microfinancieras N.B.	
<b>TOTAL DEPÓSITOS (A+B+C)</b>	<b>296 204</b>	<b>295 499</b>	<b>297 415</b>	<b>289 201</b>	<b>288 540</b>	<b>286 079</b>	<b>296 979</b>	<b>314 746</b>	<b>303 350</b>	<b>315 037</b>	<b>338 763</b>	<b>344 897</b>	<b>362 758</b>	<b>TOTAL DEPÓSITOS (A+B+C)</b>	

Fuente: Superintendencia de Banca y Seguros. (www.sbs.gob.pe)

Elaboración: BCRP. Sucursal Iquitos. Departamento de Estudios Económicos.

Anexo Nº 21

UCAYALI: DEPÓSITOS Y OBLIGACIONES DEL SISTEMA FINANCIERO, POR TIPO Y DENOMINACIÓN  
(Saldos en miles de nuevos soles)

	2011												2012		
	Feb.	Mar.	Abr.	May.	Jun.	Jul.	Ago.	Set.	Oct.	Nov.	Dic.	Ene.	Feb.		
<b>A. MONEDA NACIONAL</b>	<b>224 889</b>	<b>223 013</b>	<b>222 715</b>	<b>214 994</b>	<b>209 380</b>	<b>208 245</b>	<b>215 921</b>	<b>241 994</b>	<b>224 657</b>	<b>240 102</b>	<b>257 610</b>	<b>267 320</b>	<b>286 007</b>	<b>A. MONEDA NACIONAL</b>	
Depósitos a la vista	102 303	96 101	95 166	86 903	80 480	75 068	86 581	107 666	91 441	101 820	109 736	116 472	130 209	Depósitos a la vista	
Depósitos de ahorro	86 506	90 866	90 789	88 486	88 249	92 571	88 181	91 140	89 208	90 108	97 742	99 103	103 711	Depósitos de ahorro	
Depósitos a plazo	36 080	36 046	36 760	39 605	40 651	40 606	41 159	43 188	44 008	48 174	50 132	51 745	52 087	Depósitos a plazo	
<b>B. MONEDA EXTRANJERA</b>	<b>71 315</b>	<b>72 486</b>	<b>74 700</b>	<b>74 207</b>	<b>79 160</b>	<b>77 834</b>	<b>81 058</b>	<b>72 752</b>	<b>78 693</b>	<b>74 935</b>	<b>81 153</b>	<b>77 577</b>	<b>76 751</b>	<b>B. MONEDA EXTRANJERA</b>	
Depósitos a la vista	24 816	24 540	24 870	25 629	27 714	26 488	32 968	25 143	29 905	26 052	33 846	30 336	27 715	Depósitos a la vista	
Depósitos de ahorro	24 963	26 203	28 454	26 325	29 303	29 871	26 867	26 161	27 959	26 861	25 414	25 400	26 770	Depósitos de ahorro	
Depósitos a plazo	21 536	21 743	21 376	22 253	22 143	21 475	21 223	21 448	20 829	22 022	21 893	21 841	22 266	Depósitos a plazo	
<b>TOTAL DEPÓSITOS (A+B)</b>	<b>296 204</b>	<b>295 499</b>	<b>297 415</b>	<b>289 201</b>	<b>288 540</b>	<b>286 079</b>	<b>296 979</b>	<b>314 746</b>	<b>303 350</b>	<b>315 037</b>	<b>338 763</b>	<b>344 897</b>	<b>362 758</b>	<b>TOTAL DEPÓSITOS (A+B)</b>	

Fuente: Superintendencia de Banca y Seguros. (www.sbs.gob.pe)

Elaboración: BCRP. Sucursal Iquitos. Departamento de Estudios Económicos.

Anexo Nº 22

UCAYALI: CRÉDITO DEL SISTEMA FINANCIERO  
(Saldos en miles de nuevos soles)

	2011												2012		
	Feb.	Mar.	Abr.	May.	Jun.	Jul.	Ago.	Set.	Oct.	Nov.	Dic.	Ene.	Feb.		
<b>TOTAL SISTEMA FINANCIERO (A+B+C)</b>	<b>722 425</b>	<b>743 354</b>	<b>762 094</b>	<b>778 060</b>	<b>791 646</b>	<b>801 135</b>	<b>816 284</b>	<b>845 395</b>	<b>855 006</b>	<b>876 093</b>	<b>883 599</b>	<b>889 333</b>	<b>910 335</b>	<b>TOTAL SISTEMA FINANCIERO (A+B+C)</b>	
<b>A. EMPRESAS BANCARIAS</b>	<b>509 318</b>	<b>523 512</b>	<b>535 576</b>	<b>547 402</b>	<b>559 805</b>	<b>566 804</b>	<b>579 887</b>	<b>601 488</b>	<b>607 767</b>	<b>620 743</b>	<b>623 778</b>	<b>626 163</b>	<b>642 878</b>	<b>A. EMPRESAS BANCARIAS</b>	
Banco Continental	170 365	177 383	182 629	188 086	196 326	200 352	204 283	217 962	220 032	225 033	224 430	226 943	230 175	Banco Continental	
Banco de Crédito	184 810	186 560	192 494	197 024	200 634	202 878	208 611	214 439	221 036	225 574	226 755	225 902	232 926	Banco de Crédito	
Banco Interbank	75 089	73 595	71 496	71 432	70 219	71 196	71 102	69 427	68 225	68 767	69 150	68 304	67 455	Banco Interbank	
Banco Scotiabank	38 868	44 343	46 640	47 420	49 040	48 340	50 628	53 372	55 979	58 318	59 457	61 180	62 644	Banco Scotiabank	
Banco MiBanco	34 847	36 028	36 516	37 587	37 962	38 414	39 756	40 836	41 654	42 214	43 160	43 038	44 023	Banco MiBanco	
Banco Azteca	4 490	4 755	4 965	5 044	4 854	4 883	4 792	4 739	71	71	74	73	4 846	Banco Azteca	
Banco Financiero	849	848	836	809	770	741	715	713	770	766	752	723	809	Banco Financiero	
<b>B. EMPRESAS FINANCIERAS</b>	<b>73 994</b>	<b>77 884</b>	<b>81 278</b>	<b>82 399</b>	<b>81 382</b>	<b>82 608</b>	<b>84 159</b>	<b>85 875</b>	<b>87 465</b>	<b>90 652</b>	<b>93 135</b>	<b>93 743</b>	<b>95 125</b>	<b>B. EMPRESAS FINANCIERAS</b>	
Financiera CrediScotia	42 835	45 619	47 121	48 446	49 324	50 280	51 070	51 969	52 986	54 815	55 901	56 537	57 719	Financiera CrediScotia	
Financiera Confianza *	25 494	26 261	27 066	27 619	28 263	25 851	26 379	27 091	27 584	28 705	29 503	29 740	29 983	Financiera Confianza *	
Financiera TFC	2 680	2 874	3 860	2 994	485	3 086	3 330	3 492	3 605	3 605	3 762	3 561	3 401	Financiera TFC	
Financiera Efectiva **	2 985	3 130	3 231	3 340	3 310	3 391	3 380	3 323	3 290	3 527	3 969	3 905	4 022	Financiera Efectiva **	
<b>C. ENTIDADES MICROF. N.B.</b>	<b>139 113</b>	<b>141 958</b>	<b>145 240</b>	<b>148 259</b>	<b>150 459</b>	<b>151 723</b>	<b>152 238</b>	<b>158 032</b>	<b>159 774</b>	<b>164 698</b>	<b>166 686</b>	<b>169 427</b>	<b>172 332</b>	<b>C. ENTIDADES MICROF. N.B.</b>	
C.M.A.C. de Piura	46 620	46 924	47 435	48 009	48 535	49 853	50 465	51 088	51 408	52 971	52 755	52 857	53 624	C.M.A.C. de Piura	
C.M.A.C. de Maynas	44 268	44 909	46 096	46 217	46 065	44 254	43 404	43 725	43 026	43 119	42 026	41 598	40 970	C.M.A.C. de Maynas	
C.M.A.C. de Huancayo	22 956	23 861	24 703	25 559	26 269	27 255	27 502	31 317	32 402	34 199	35 900	35 795	36 249	C.M.A.C. de Huancayo	
C.M.A.C. de Arequipa	13 873	14 423	14 780	15 460	16 131	16 117	16 514	17 101	17 745	18 328	18 494	18 486	19 149	C.M.A.C. de Arequipa	
EDPYME Solidaridad	-	-	-	-	-	-	-	-	-	-	-	2 722	2 844	EDPYME Solidaridad	
C.R.A.C. Señor de Luren	11 396	11 841	12 226	13 014	13 459	14 244	14 353	14 801	15 193	16 081	17 511	17 969	19 496	C.R.A.C. Señor de Luren	
<b>TOTAL SISTEMA FINANCIERO</b>	<b>722 425</b>	<b>743 354</b>	<b>762 094</b>	<b>778 060</b>	<b>791 646</b>	<b>801 135</b>	<b>816 284</b>	<b>845 395</b>	<b>855 006</b>	<b>876 093</b>	<b>883 599</b>	<b>889 333</b>	<b>910 335</b>	<b>TOTAL SISTEMA FINANCIERO</b>	
- Moneda nacional	612 440	629 098	640 995	656 356	665 101	673 542	686 293	709 877	715 191	733 769	742 497	746 814	764 979	- Moneda nacional	
- Moneda extranjera	109 985	114 256	121 099	121 704	126 545	127 593	129 991	135 518	139 815	142 324	141 102	142 519	145 356	- Moneda extranjera	

\* a partir de setiembre 2009, Edpyme Confianza se convirtió en Financiera Confianza.

\*\* a partir de abril 2010, Edpyme Efectiva se convirtió en Financiera Efectiva.

Fuente: Superintendencia de Banca y Seguros. (www.sbs.gob.pe)

Elaboración: BCRP. Sucursal Iquitos. Departamento de Estudios Económicos.

Anexo Nº 23

UCAYALI: CARTERA PESADA EN EL SISTEMA FINANCIERO 1/  
(En porcentajes)

	2011											2012		
	Feb.	Mar.	Abr.	May.	Jun.	Jul.	Ago.	Set.	Oct.	Nov.	Dic.	Ene.	Feb.	
<b>A. EMPRESAS BANCARIAS</b>	<b>2.8</b>	<b>2.4</b>	<b>2.7</b>	<b>2.3</b>	<b>2.5</b>	<b>2.3</b>	<b>2.4</b>	<b>2.2</b>	<b>3.2</b>	<b>2.9</b>	<b>3.0</b>	<b>2.6</b>	<b>3.2</b>	<b>A. EMPRESAS BANCARIAS</b>
Banco Continental	1.7	2.1	2.3	2.4	2.3	2.3	2.1	1.7	4.6	4.0	3.4	4.0	3.9	Banco Continental
Banco de Crédito	4.4	3.0	3.5	2.3	2.3	2.1	1.9	1.9	1.8	1.5	2.2	0.4	1.9	Banco de Crédito
Banco Interbank	2.5	2.6	2.2	2.6	2.6	3.4	5.1	5.3	5.4	4.7	6.0	6.1	6.7	Banco Interbank
Banco Scotiabank	0.6	0.5	0.5	0.5	3.3	0.4	0.4	0.5	0.5	0.5	0.8	0.5	0.6	Banco Scotiabank
Banco MiBanco	2.7	2.7	2.9	2.5	2.2	2.9	2.6	3.2	3.1	3.8	3.6	3.7	3.6	Banco MiBanco
Banco Azteca	9.0	8.5	8.4	8.1	7.8	7.7	7.5	7.4	7.3	7.3	6.9	7.2	7.3	Banco Azteca
Banco Financiero	2.8	2.8	2.6	2.7	2.6	2.6	2.7	2.6	2.5	2.4	2.2	2.2	2.4	Banco Financiero
<b>B. EMPRESAS FINANCIERAS</b>	<b>3.9</b>	<b>4.0</b>	<b>4.2</b>	<b>4.2</b>	<b>4.1</b>	<b>4.0</b>	<b>3.9</b>	<b>3.6</b>	<b>3.7</b>	<b>3.3</b>	<b>3.4</b>	<b>3.4</b>	<b>3.6</b>	<b>B. EMPRESAS FINANCIERAS</b>
Financiera Efectiva **	3.7	3.9	4.0	4.0	3.8	3.9	3.9	3.8	3.9	3.9	3.8	3.9	3.9	Financiera Efectiva **
Financiera TFC	6.7	6.4	7.3	6.9	6.9	7.5	7.6	7.5	7.4	7.4	5.4	4.9	5.3	Financiera TFC
Financiera CrediScotia	3.6	3.9	4.3	4.5	4.5	3.9	3.8	3.7	3.9	3.3	3.8	3.6	3.9	Financiera CrediScotia
Financiera Confianza *	4.2	4.0	3.5	3.5	3.4	3.8	3.7	3.0	2.9	2.6	2.5	2.8	2.8	Financiera Confianza *
<b>C. ENTIDADES MICROF. N.B.</b>	<b>6.8</b>	<b>6.2</b>	<b>6.4</b>	<b>6.4</b>	<b>6.7</b>	<b>6.7</b>	<b>6.9</b>	<b>6.1</b>	<b>6.2</b>	<b>6.0</b>	<b>5.6</b>	<b>6.3</b>	<b>6.7</b>	<b>C. ENTIDADES MICROF. N.B.</b>
C.M.A.C. de Maynas	7.0	6.7	6.9	7.0	7.0	7.4	7.9	7.1	7.4	8.0	7.4	8.0	8.4	C.M.A.C. de Maynas
C.M.A.C. de Piura	7.4	6.4	6.8	7.0	7.2	6.9	6.8	5.9	5.8	5.6	5.4	5.9	6.7	C.M.A.C. de Piura
C.M.A.C. de Huancayo	7.6	6.4	6.0	5.8	6.5	6.3	6.4	5.5	5.6	5.3	5.0	6.1	6.6	C.M.A.C. de Huancayo
C.M.A.C. de Arequipa	5.0	4.4	4.9	4.6	4.9	5.1	5.9	5.2	5.6	6.0	5.3	6.1	6.2	C.M.A.C. de Arequipa
EDPYME Solidaridad	-	-	-	-	-	-	-	-	-	-	-	5.2	5.4	EDPYME Solidaridad
C.R.A.C. Señor de Luren	4.8	5.0	5.5	5.2	6.1	6.5	6.3	6.1	5.9	4.0	3.7	3.9	3.7	C.R.A.C. Señor de Luren
<b>SISTEMA FINANCIERO</b>	<b>3.7</b>	<b>3.3</b>	<b>3.6</b>	<b>3.3</b>	<b>3.4</b>	<b>3.3</b>	<b>3.4</b>	<b>3.1</b>	<b>3.8</b>	<b>3.5</b>	<b>3.6</b>	<b>3.4</b>	<b>3.9</b>	<b>SISTEMA FINANCIERO</b>

1/. cifras preliminares.

\* a partir de setiembre de 2009, Edpyme Confianza se convirtió en Financiera Confianza.

\*\* a partir de abril 2010, Edpyme Efectiva se convirtió en Financiera Efectiva.

Fuente: Entidades del Sistema Financiero de Ucayali.

Elaboración: BCRP. Sucursal Iquitos. Departamento de Estudios Económicos.

## VI. Ficha Técnica del Indicador de Actividad Económica Regional

Es un indicador parcial, que busca medir la evolución de la economía regional, a partir de los principales sectores, los cuales representan el 52,8 por ciento del valor agregado bruto de Ucayali, según el INEI.

El indicador se obtiene mediante la agregación ponderada de los índices sectoriales, utilizando como factor de ponderación la estructura porcentual anual del año 2007, elaborado por el INEI.

$$\text{Indicador regional} = \sum_{i=1}^n I_{\text{sector } i(t)} * w_i$$

$I_i$  = Índice del sector  $i$  en el período (mes)  $t$   
 $n$  = Número de sectores que componen el índice

$w_i$  = Peso relativo ponderado del sector  $i$ , en base a su contribución al valor agregado departamental 2007.

Los sectores que incluye son: agropecuario, pesca, minería, manufactura, electricidad y agua, servicios gubernamentales y servicios financieros.

El índice de los sectores agropecuario, pesca, minería, manufactura, electricidad y agua, se calcula en base al valor bruto de producción, de la siguiente manera:

$$\text{Índice sector } i = \left[ \frac{VBP_{it}}{VBP_i \text{ prom. 2007}} \right] \times 100$$

Donde:

$i$  = Sector analizado

$VBP_{it}$  = valor bruto de la producción del sector  $i$ , del mes  $t$ , a precios de 1994.

$VBP_{\text{prom. } i \text{ 2007}}$  = valor bruto de producción promedio 2007 del sector  $i$  a precios de 1994.

### Procedimiento:

a) La clasificación de los sectores productivos se basa en la Clasificación Industrial Internacional Uniforme (CIIU-Revisión 3).

b) Las fuentes de la información sectorial son:

- Para los sectores agropecuario, pesca y minería: sus respectivos ministerios.
- Para el sector manufactura: Encuesta de la Dirección Regional de la Producción; y Encuesta directa a empresas representativas.
- Para el sector electricidad y agua: Osinergmin y la Empresa Municipal de Agua Potable y Alcantarillado de Coronel Portillo.
- Para los sectores servicios financieros y servicios gubernamentales: SBS y Gobierno Regional, respectivamente.

- c) El valor bruto de producción de los sectores agropecuario, pesca, minería, electricidad y agua, se obtiene de la aplicación de los precios del año base (1994), a los volúmenes de producción. Los precios del año base, son los utilizados por la Dirección Nacional de Cuentas Nacionales del INEI.
- d) El valor de los servicios gubernamentales se calcula a partir del gasto en remuneraciones y bienes y servicios del Gobierno Regional, que se deflactan a precios de 1994, utilizando el IPC e IPM, en cada caso.
- e) El valor de los servicios financieros se calcula a partir de los saldos de colocaciones y depósitos de las instituciones financieras, deflactados a precios de 1994, utilizando el IPC.

f) Estructura del indicador regional

Sector	Ponderación (%) 1/
Agropecuario	18,6
Pesca	0,7
Minería	2,3
Manufactura	15,1
Electricidad y agua	5,1
Servicios gubernamentales	9,2
Servicios financieros 2/	1,8
<b>Total</b>	<b>52,8</b>

1/. Estructura del valor agregado bruto de Ucayali del año 2007, fuente INEI.

2/ Ponderación promedio nacional.



