



**BANCO CENTRAL DE RESERVA DEL PERÚ
SUCURSAL IQUITOS**

**SÍNTESIS ECONÓMICA DE LORETO
OCTUBRE 2012 ^{1/}**

DEPARTAMENTO DE ESTUDIOS ECONÓMICOS

CONTENIDO

	<u>Página</u>
RESEÑA INTRODUCTORIA	03
I. ACTIVIDAD PRODUCTIVA	04
1.1. Producción	04
1.1.1. Producción agropecuaria	04
1.1.2. Producción pesquera	07
1.1.3. Producción de hidrocarburos	07
1.1.4. Producción manufacturera	08
1.1.5. Producción de electricidad y agua potable	09
1.1.6. Turismo	10
1.1.7. Comercio: encuesta de ventas	10
1.1.8. Expectativas empresariales	11
II. TIPO DE CAMBIO	13
2.1. Tipo de cambio del mercado informal de Iquitos	13
III. SECTOR EXTERNO	13
3.1. Exportaciones	13
3.2. Importaciones	15
IV. FINANZAS PÚBLICAS	15
4.1. Ingresos recaudados	15
4.2. Gobierno central	16
4.3. Gobierno regional	17
4.4. Gobiernos locales	19
V. MONEDA Y CRÉDITO	20
5.1. Depósitos del sistema financiero	20
5.2. Crédito del sistema financiero	22
VI. INFORMACIÓN ESTADÍSTICA	25
Anexo N° 01: Producción agropecuaria	26
Anexo N° 02: Siembras agrícolas por campaña	27
Anexo N° 03: Cosechas agrícolas	28
Anexo N° 04: Producción pesquera	29
Anexo N° 05: Producción de madera rolliza	30
Anexo N° 06: Producción de madera aserrada	31
Anexo N° 07: Producción de petróleo crudo	31
Anexo N° 08 y 09: Producción manufacturera	32 y 33
Anexo N° 10: Empleo formal urbano	34
Anexo N° 11: Arribos y pernoctaciones a establecimientos de hospedaje	34
Anexo N° 12: Producción de energía eléctrica y agua potable	35
Anexo N° 13 y 14: Exportaciones FOB	36 y 37
Anexo N° 15: Importaciones FOB	38
Anexo N° 16: Ingresos recaudados en Loreto	38
Anexo N° 17: Ejecución de ingresos del gobierno regional	39
Anexo N° 18: Ejecución de gastos del gobierno regional	40
Anexo N° 19: Programa de inversiones del gobierno regional	41
Anexo N° 20: Depósitos y obligaciones del sistema financiero por entidad	42
Anexo N° 21: Depósitos y obligaciones del sistema financiero según modalidad	43
Anexo N° 22: Depósitos y obligaciones del sistema financiero por tipo	43
Anexo N° 23: Crédito del sistema financiero	44
Anexo N° 24: Cartera pesada en el sistema financiero	45
VII FICHA TÉCNICA	46

DIRECCIÓN EN INTERNET

<http://www.bcrp.gob.pe/proyeccion-institucional/sucursales/iquitos/loreto.html>

RESEÑA INTRODUCTORIA

En el periodo enero-octubre el **indicador de actividad económica** contribuyó negativamente con 0,8 puntos porcentuales en la actividad económica departamental, como resultado de la contracción de los sectores: pesca continental, manufactura, hidrocarburos y, electricidad y agua.

En la **actividad turística** se registró 16 221 arribos de turistas a las ciudades de Iquitos y Nauta, y 29 934 pernoctaciones; menores en 17,0 y 0,4 por ciento, cada caso, respecto a octubre del año anterior, debido al menor flujo de turistas nacionales y extranjeros. En el periodo enero-octubre de 2012, ambos indicadores registraron resultados positivos.

La **encuesta a empresarios** de Iquitos, reveló que el 39 por ciento incrementó sus ventas; otro porcentaje igual las redujo y el 22 por ciento las mantuvo estables frente a octubre del año anterior. Las expectativas empresariales para los tres horizontes de tiempo (1; 3 y 12 meses) son optimistas, tanto para la situación económica del país, como para las empresas.

Las **exportaciones FOB** (US\$ 1,4 millones) disminuyeron en US\$ 4,4 millones (-75,2 por ciento) frente a octubre 2011, debido a la ausencia de exportaciones de maderas por la aduana de Iquitos. Las **importaciones FOB** (US\$ 934 mil) disminuyeron en US\$ 1,4 millones (-60,7 por ciento) respecto a octubre 2011, debido a las menores compras de bienes de consumo. En el periodo enero-octubre las exportaciones disminuyeron en

US\$ 4,4 millones (-10,4 por ciento), y las importaciones cayeron en US\$ 40,0 millones (-27,7 por ciento) frente al año anterior.

Los **ingresos recaudados** en Loreto (S/. 31,3 millones) aumentaron S/. 10,5 millones (45,7 por ciento, en valores reales), respecto a octubre del año anterior, como resultado de la mayor recaudación de los impuestos a los ingresos y del impuesto general a las ventas interno. En el periodo enero-octubre acumularon S/. 349,5 millones, inferiores en 1,8 por ciento, en valores reales, frente a similar periodo del año anterior.

La **inversión** ejecutada por los tres niveles de gobierno en Loreto fue de S/. 69,3 millones, inferior en S/. 85,7 millones respecto a octubre del año anterior. La inversión del gobierno regional disminuyó en S/. 65,7 millones y la del Gobierno Central cayó en S/. 36,2 millones, pero la de los gobiernos locales avanzó S/. 16,2 millones. En el periodo enero-octubre, la inversión sumó S/. 620,6 millones, superior en S/. 36,5 millones frente a similar periodo del año anterior.

Al 31 de octubre, los **depósitos** en el sistema financiero de Loreto fueron de S/. 655,2 millones, registrando un aumento real anual de 5,7 por ciento; y las **colocaciones** registraron un saldo de S/. 1 382,9 millones, experimentando una expansión real anual de 11,6 por ciento. La **cartera atrasada** representó el 2,7 por ciento de las colocaciones brutas, similar a la registrada en octubre del año anterior.

I. ACTIVIDAD PRODUCTIVA

1.1. Producción

En el periodo enero-octubre de 2012, el indicador de actividad económica contribuyó negativamente con 0,8 puntos porcentuales en la actividad económica departamental, inducido por el desempeño negativo de los sectores: pesca continental, manufactura, hidrocarburos y, electricidad y agua.

Los sectores que más cayeron fueron: pesca (-35,9 por ciento), manufactura (-11,3 por

ciento) e hidrocarburos (-9,3 por ciento); en el caso de pesca por factores hidrológicos; en manufactura por la caída de la industria no primaria; y en hidrocarburos por la menor producción de petróleo en los lotes 1-AB, 8 y 31-B. En cambio, se expandieron servicios financieros (13,4 por ciento), servicios gubernamentales (12,2 por ciento) y agropecuario (1,3 por ciento); en servicios financieros por la expansión de los créditos.

CUADRO 1
INDICADOR DE ACTIVIDAD ECONÓMICA REGIONAL 1/ 2/
(Variación porcentual respecto a similar periodo del año anterior)

Sector	Ponderación 3/	ENERO-OCTUBRE 2012
Agropecuario	15,8	1,3
Agrícola		-0,6
Pecuario		9,0
Pesca	1,0	-35,9
Hidrocarburos	7,9	-9,3
Manufactura	12,6	-11,3
Primaria		5,4
No primaria		-12,8
Electricidad y agua	2,0	-4,7
Servicios gubernamentales	10,9	12,2
Servicios financieros	1,8	13,4
Total	52,0	-0,8

1/ Es un indicador parcial de la actividad económica de la región que alcanza una cobertura de 52,0 por ciento del valor agregado bruto de la producción regional según cifras del INEI.

2/ Actualizado con información al 26 de diciembre de 2012

3/ Considera la estructura productiva de la región para el año 2007 según cifras del INEI. En el caso de los servicios financieros se considera como ponderación el promedio nacional (1,8 por ciento)

Fuente: Direcciones Regionales del MINAG, Dirección Regional de la Producción y empresas, Perúpetro, MINEM, EPS Loreto, MEF, Gobierno Regional de Loreto y SBS.

Elaboración: BCRP. Sucursal Iquitos.

1.1.1. Producción agropecuaria

El valor bruto de la producción agropecuaria creció 10,5 por ciento respecto a octubre del año anterior, debido a las mayores áreas cosechadas de arroz y frijol en barrizales, caña de azúcar, maíz amarillo y palma aceitera; sin embargo atenuado parcialmente por la menor cantidad de especies pecuarias para la saca. El sub-sector agrícola tuvo un resultado positivo y se recuperó de los

efectos de las inundaciones de los ríos, suscitadas entre diciembre 2011 y abril 2012; mientras que el sector pecuario registró un resultado negativo (-2,0 por ciento).

En el periodo enero-octubre de 2012, el valor bruto de la producción agropecuaria registró un crecimiento de 1,3 por ciento respecto a similar periodo del año anterior.

CUADRO N° 2
VALOR BRUTO DE LA PRODUCCIÓN AGROPECUARIA
(Variaciones porcentuales reales)

	OCTUBRE	ENERO-OCTUBRE
	2012	2012
Sub-sector agrícola	12,5	-0,6
Sub-sector pecuario	-2,0	9,0
Sector agropecuario	10,5	1,3

Fuente: Dirección Regional de Agricultura de Loreto.

Elaboración: BCRP. Sucursal Iquitos. Departamento de Estudios Económicos.

El valor bruto de la producción agrícola avanzó 12,5 por ciento, impulsado por el aumento de la producción de arroz cáscara (11 713 toneladas), caña de azúcar (10 389 toneladas), maíz amarillo (4 755 toneladas) y palma aceitera (4 603 toneladas); en el caso de arroz por mayores áreas cosechadas y mejores rendimientos en barrizales; sin embargo, fue contrarrestado parcialmente por

la disminución de la producción de yuca (-5 223 toneladas), plátano (-2 421 toneladas) y piña (-1 427 toneladas).

En el periodo enero-octubre el valor bruto de la producción agrícola disminuyó en 0,6 por ciento frente a similar periodo del año anterior, por menores áreas cosechadas que fueron afectadas por inundaciones pasadas.

**CUADRO N° 3
PRODUCCIÓN DE PRINCIPALES PRODUCTOS AGRÍCOLAS 1/ (Toneladas)**

CULTIVO	OCTUBRE		Var. %	ENERO-OCTUBRE		Var. %
	2011	2012		2011	2012	
Arroz	26 001	37 714	45,0	75 185	87 369	16,2
Plátano	24 331	21 910	-10,0	236 515	221 530	-6,3
Yuca	35 978	30 755	-14,5	276 159	256 474	-7,1
Maíz choclo	2 185	2 316	6,0	12 676	10 543	-16,8
Limón	803	646	-19,6	8 752	8 436	-3,6
Papaya	1 018	990	-2,8	10 010	8 577	-14,3
Piña	4 264	2 837	-33,5	11 409	10 511	-7,9
Caña azúcar	13 890	24 279	74,8	135 753	145 242	7,0
Maíz amarillo	14 595	19 350	32,6	48 767	38 786	-20,5
Camu camu	755	175	-76,8	7 122	6 672	-6,3
Palma A.	3 717	8 320	123,8	19 564	68 649	250,9

1/ Cifras preliminares.

Fuente: Dirección Regional de Agricultura de Loreto.

Elaboración: BCRP. Sucursal Iquitos. Departamento de Estudios Económicos.

**GRÁFICO N° 1
PARTICIPACIÓN EN EL VBP AGRÍCOLA
ENERO-OCTUBRE 2012**

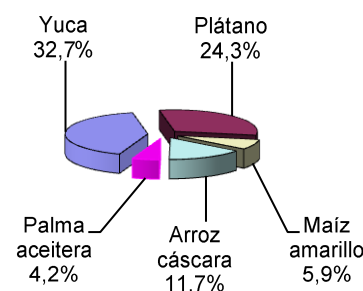

Los precios en chacra de los productos agrícolas registraron un comportamiento variado, así, entre los precios que más crecieron están el de plátano (15,2 por

ciento), por escasez; mientras los que disminuyeron fueron la mayoría, en particular, caña de azúcar (-11,1 por ciento) y maíz amarillo duro (-8,0 por ciento).

**CUADRO N° 4
PRECIOS EN CHACRA DE PRINCIPALES PRODUCTOS AGRÍCOLAS (Nuevos soles por Kg.)**

CULTIVOS	OCTUBRE		Var. %
	2011	2012	
Arroz cáscara	0,57	0,54	-5,3
Plátano	0,33	0,38	15,2
Yuca	0,31	0,32	3,2
Caña de azúcar	0,09	0,08	-11,1
Maíz amarillo duro	0,75	0,69	-8,0
Palma aceitera	0,53	0,51	-3,8
Sacha inchi	1,18	1,21	2,5
Camu camu	0,87	0,90	3,4

Fuente: Dirección Regional de Agricultura de Loreto.

Elaboración: BCRP. Sucursal Iquitos. Departamento de Estudios Económicos.

Las siembras totalizaron 12,9 mil hectáreas, superficie menor en 0,2 por ciento a la registrada en octubre de la campaña anterior, debido a la menor disponibilidad de áreas de terrenos por factores hidrológicos. Sin embargo, en la campaña 2012-2013, periodo

agosto-octubre, las siembras aumentaron 1,7 por ciento frente a similar periodo de la campaña anterior. Se registró un aumento generalizado en todos los cultivos, con excepción de maíz amarillo, por falta de disponibilidad de semilla certificada.

**CUADRO N° 5
SUPERFICIE SEMBRADA (Has.) 1/**

	OCTUBRE		Var. %	CAMPAÑA AGRÍCOLA 2/		Var. %
	2011	2012		2011-2012	2012-2013	
-Arroz cáscara	2 791	2 514	-9,9	12 781	12 945	1,3
-Maíz amarillo duro	3 317	3 512	5,9	19 228	17 805	-7,4
-Maíz choclo	649	603	-7,1	2 629	2 736	4,1
-Yuca	4 079	4 220	3,5	13 510	14 152	4,8
-Plátano	1 089	1 422	30,6	3 692	4 264	15,5
-Frijol grano seco	0	0	-	366	419	14,5
-Frijol caupí (chiclayo)	0	0	-	888	1 199	35,0
-Palma aceitera	399	2	-99,5	399	506	26,8
-Camu camu	2	0	-100,0	3	7	133,3
-Otros	573	600	4,7	2 921	3 359	15,0
TOTAL	12 899	12 873	-0,2	56 417	57 392	1,7

1/ Cifras preliminares

2/ Agosto-octubre 2012.

Fuente: Dirección Regional de Agricultura de Loreto.

Elaboración: BCRP. Sucursal Iquitos. Departamento de Estudios Económicos.

Respecto a los factores meteorológicos, en octubre se intensificaron las lluvias ligeras, favorables para la preparación de los terrenos de altura. Las temperaturas (mínima y máxima) fueron altas respecto a su normal, favorables para el desarrollo de algunos cultivos transitorios y permanentes. En cuanto a los factores hidrológicos, el caudal

de los ríos amazónicos (Amazonas, Ucayali, Marañón, Nanay y Huallaga) registró un comportamiento creciente. El nivel promedio del río Amazonas (109,25 msnm) fue menor al registrado en octubre pasado. El aumento del caudal de los ríos no fue favorable para la siembra de algunos cultivos, pues ya no se pudo aprovechar las restingas bajas.

**GRÁFICO N° 2
NIVEL DEL AGUA DEL RÍO AMAZONAS**

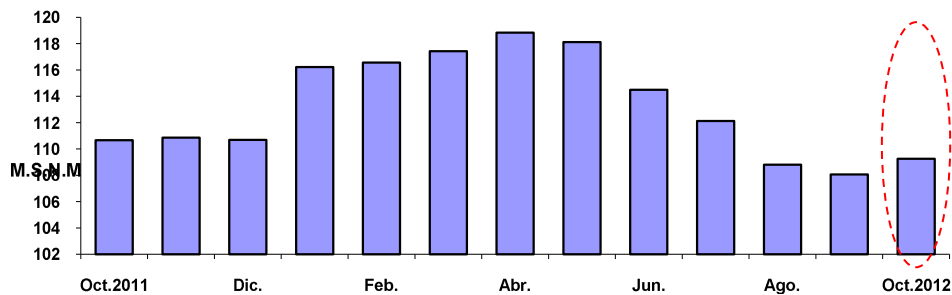

Fuente: Dirección Regional de Agricultura de Loreto y SENAMHI Loreto.
Elaboración: BCRP. Sucursal Iquitos. Dpto. de Estudios Económicos.

El valor bruto de la producción pecuaria cayó en 2,0 por ciento respecto a octubre del año anterior, inducido por la disminución de la producción de carne de aves (-84 toneladas) y leche (-22 toneladas). En el caso de leche por la mala calidad de los pastos. Sin embargo, fue contrarrestado parcialmente por el

aumento de la producción de carne de porcino (16 toneladas) y vacuno (14 toneladas).

En el periodo enero-octubre el valor bruto de la producción pecuaria avanzó 9,0 por ciento frente a similar periodo del año 2011, impulsado por carne de aves en particular.

**CUADRO N° 6
PRODUCCIÓN PECUARIA 1/
(Toneladas)**

ESPECIES	OCTUBRE		Var. % Real	ENERO - OCTUBRE		Var. % Real
	2011	2012		2011	2012	
Carne de aves	1 674	1 590	-5,0	15 235	16 927	11,1
Carne de porcino	173	189	9,2	1 646	1 776	7,9
Carne de vacuno	98	112	14,3	906	1 038	14,6
Carne de ovino	2	1	-50,0	20	19	-5,0
Carne de búfalo	13	14	7,7	106	120	13,2
Huevos	315	320	1,6	3 205	3 076	-4,0
Leche	258	236	-8,5	2 648	2 327	-12,1
Total pecuario	2 533	2 462	-2,0	23 766	25 283	9,0

1/ Cifras preliminares.

Fuente: Dirección Regional de Agricultura.

Elaboración: BCRP. Sucursal Iquitos. Departamento de Estudios Económicos.

**GRÁFICO N° 3
PARTICIPACIÓN EN EL VBP
PECUARIO
ENERO-OCTUBRE 2012**

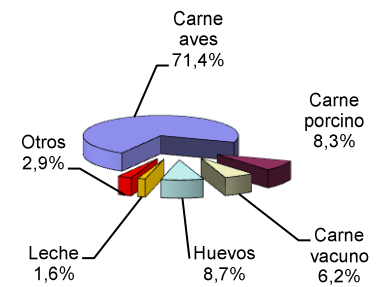

1.1.2. Producción pesquera

La producción pesquera avanzó 8,1 por ciento frente a octubre del año anterior, debido a la abundancia de peces en los ríos y lagunas. El desembarque de pescado para consumo humano aumentó 5,2 por ciento, como resultado del mayor volumen de pescado en estado seco-salado y salpreso, pero atenuado parcialmente

por el menor volumen de pescado fresco. La comercialización de peces ornamentales vivos avanzó 26,9 por ciento, impulsada por mayores ventas en el mercado interno y externo.

En el periodo enero-octubre de 2012, la producción pesquera cayó en 35,9 por ciento.

**CUADRO N° 7
PRODUCCIÓN PESQUERA CONTINENTAL**

	OCTUBRE		Var. %	ENERO - OCTUBRE		Var. %
	2011	2012		2011	2012	
I.-Consumo Humano (TM)	899	946	5,2	11 883	7 721	-35,0
Fresco	791	634	-19,8	10 693	5 821	-45,6
-Llambina	113	23	-79,6	2 263	428	-81,1
-Ractacara	86	23	-73,3	1 031	264	-74,4
-Boquichico	138	120	-13,0	2 264	1 648	-27,2
-Palometa	81	228	181,5	838	1 078	28,6
-Sardina	121	70	-42,1	703	237	-66,3
-Otras especies	252	170	-32,5	3 594	2 166	-39,7
Salpreso	37	71	91,9	373	493	32,2
Seco-salado	71	241	239,4	817	1 407	72,2
II.-Ornamentales (Miles de unidades)	364	462	26,9	4 916	4 339	-11,7
- Mercado interno	10	14	40,0	105	153	45,7
- Mercado externo	354	448	26,6	4 811	4 186	-13,0
- Stock remanente y/o mortandad	-	-	-	-	-	-
TOTAL (I+II)			8,1			-35,9

Fuente: Dirección Regional de la Producción de Loreto.

Elaboración: BCRP. Sucursal Iquitos. Departamento de Estudios Económicos.

1.1.3. Producción de hidrocarburos

La producción fiscalizada de petróleo crudo fue de 789 mil barriles en octubre 2012, volumen menor en 109 mil barriles (-12,1 por ciento) respecto a similar mes del año anterior. La disminución de la producción de petróleo

crudo fue generalizada en todos los lotes en explotación. Con ello, en el periodo enero-octubre de 2012, la producción fiscalizada de petróleo se contrajo en 9,3 por ciento respecto a similar periodo del año anterior.

**CUADRO N° 8
PRODUCCIÓN FISCALIZADA DE PETRÓLEO CRUDO
(Miles de barriles)**

	OCTUBRE		Var. %	ENERO – OCTUBRE		Var. %
	2011	2012		2011	2012	
Pluspetrol Norte	887	780	-12,1	8459	7668	-9,4
Lote 1-AB	548	472	-13,9	5402	4691	-13,2
Lote 8	339	308	-9,1	3057	2977	-2,6
The Maple Energy	11	9	-18,2	91	91	0,0
Lote 31-B	8	6	-25,0	66	63	-4,5
Lote 31-E	3	3	0,0	25	28	12,0
Total	898	789	-12,1	8550	7759	-9,3

Fuente: Perúpetro S.A.
Elaboración: BCRP. Sucursal Iquitos

**GRÁFICO N° 4
PRODUCCIÓN DE PETRÓLEO POR
EMPRESAS
Participación % Ene-Oct. 2012**

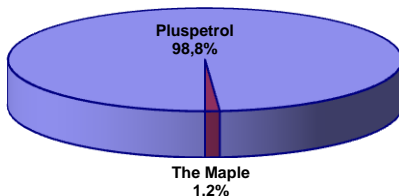

**GRÁFICO N° 5
PRODUCCIÓN DE PETRÓLEO CRUDO Y PRECIO
INTERNACIONAL**

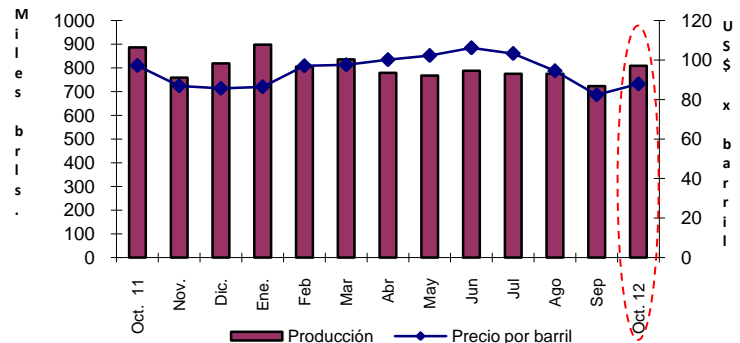

1.1. 4. Producción manufacturera

La actividad manufacturera registró una contracción de 17,9 por ciento respecto a octubre del año anterior, inducida por el menor dinamismo de la industria no primaria.

Con ello, en el periodo enero-octubre de 2012, el sector manufacturera registró una disminución de 11,3 por ciento con relación a similar periodo del año anterior.

**CUADRO N° 9
VALOR BRUTO DE LA PRODUCCIÓN DEL SECTOR MANUFACTURERA
(Variación real) 1/**

	OCTUBRE		ENERO – OCTUBRE	
	2011	2012	2011	2012
Manufactura primaria	-1,0	2,1	-1,7	5,4
Manufactura no primaria	35,1	-19,5	19,5	-12,8
Total	31,3	-17,9	17,5	-11,3

1/ Respecto al mismo mes o periodo del año anterior.
Fuente: Dirección Regional de la Producción de Loreto y Encuesta a Empresas Industriales.
Elaboración: BCRP. Sucursal Iquitos. Departamento de Estudios Económicos.

Sub-sector manufactura primaria

La industria primaria avanzó 2,1 por ciento respecto a octubre del año anterior, como resultado de la mayor producción de derivados de petróleo, a su vez, consecuencia

de la disponibilidad de materia prima. En el periodo enero-octubre de 2012, el sub-sector acumuló un aumento de 5,4 por ciento frente a similar periodo del año anterior.

CUADRO N° 10
ÍNDICE DE VOLUMEN FÍSICO DE LA MANUFACTURA PRIMARIA

CIU	RAMAS DE ACTIVIDAD	OCTUBRE		Var. %	ENERO – OCTUBRE		Var. %
		2011	2012		2011	2012	
1511	Productos cárnicos	0,0	17,4	-	4,0	8,9	122,5
2320	Refinación de petróleo	142,3	144,7	1,7	134,9	142,1	5,3
Total		137,4	140,3	2,1	130,4	137,5	5,4

Fuente: Dirección Regional de la Producción de Loreto y Encuesta a Empresas Industriales.
Elaboración: BCRP. Sucursal Iquitos. Departamento de Estudios Económicos.

Sub-sector manufactura no primaria

La industria no primaria se contrajo en 19,5 por ciento, como resultado de la menor producción de las ramas de actividad orientadas al mercado externo (madera aserrada y conservas de palmito, con excepción de triplay); y también de algunas ramas orientadas al mercado interno, como mallas metálicas, motores para pozos, bombas para pozos, bebidas malteadas, alimentos para animales, productos de

panadería y edición de periódicos. Sin embargo, dicho resultado fue atenuado parcialmente por el dinamismo de la actividad de impresión, bebidas gaseosas, productos lácteos y, motocicletas y motokar.

En el periodo enero-octubre de 2012, el sub-sector manufactura no primaria acumuló una disminución de 12,8 por ciento respecto a similar periodo del año anterior.

CUADRO N° 11
ÍNDICE DE VOLUMEN FÍSICO DE LA MANUFACTURA NO PRIMARIA

CIU	RAMAS DE ACTIVIDAD	OCTUBRE		Var. %	ENERO-OCTUBRE		Var. %
		2011	2012		2011	2012	
1513	Conservas de palmito	70,4	36,8	-47,7	67,5	62,8	-7,0
1520	Productos lácteos	87,1	90,2	3,6	73,9	85,7	16,0
1531	Pilado de arroz	0,0	0,0	-	0,0	34,7	-
1533	Alimentos para animales	2,0	1,8	-10,0	1,9	1,4	-26,3
1541	Productos de panadería	74,1	67,3	-9,2	72,5	71,9	-0,8
1553	Bebidas malteadas	58,2	42,0	-27,8	53,0	40,1	-24,3
1554	Bebidas gaseosas	223,4	232,7	4,2	196,4	204,5	4,1
2010	Madera aserrada	266,7	54,5	-79,6	228,2	152,6	-33,1
2021	Triplay	189,0	200,8	6,2	188,8	169,7	-10,1
2212	Periódicos	1 299,6	1 257,6	-3,2	1 190,4	1 258,2	5,7
2221	Impresión	18,3	26,3	43,7	28,4	29,7	4,6
2411	Oxígeno industrial	14,6	14,6	0,0	32,4	14,6	-54,9
2693	Ladrillos	2,9	0,0	-100,0	0,4	0,0	-100,0
2899	Mallas metálicas y hélices	255,4	21,0	-91,8	364,6	167,5	-54,1
2911	Motores para pozos	30,8	5,8	-81,2	75,2	18,6	-75,3
2912	Bombas para pozos	35,6	12,3	-65,4	12,8	15,0	17,2
3591	Motocicletas y motokar	302,7	313,5	3,6	227,8	249,1	9,4
Total		141,4	113,8	-19,5	130,5	113,8	-12,8

Fuente: Dirección Regional de la Producción de Loreto y Encuesta a Empresas Industriales.
Elaboración: BCRP. Sucursal Iquitos. Departamento de Estudios Económicos.

1.1.5. Producción de electricidad y agua

El sector electricidad y agua se contrajo en 0,3 por ciento respecto a octubre del año anterior, por la menor producción de agua potable, que disminuyó en 10,1 por ciento, ya que la producción de electricidad avanzó 0,9 por ciento. La provincia de Yurimaguas (Loreto) se encuentra conectada al Sistema Eléctrico Interconectado Nacional (SEIN) desde

diciembre del año 2010, y recibe energía eléctrica de dicho sistema.

En el periodo enero-octubre de 2012, el sector electricidad y agua disminuyó en 4,7 por ciento, debido a la caída tanto de la producción de agua potable en 11,5 por ciento, como de electricidad en 3,8 por ciento.

**CUADRO Nº 12
PRODUCCIÓN DE ELECTRICIDAD Y AGUA POTABLE**

	OCTUBRE		Var. %	ENERO-OCTUBRE		Var. %
	2011	2012		2011	2012	
I. ELECTRICIDAD (MWH)	94 275	95 143	0,9	921 501	886 278	-3,8
II. AGUA POTABLE (M³)	2 942 557	2 645 153	-10,1	29 543 296	26 139 704	-11,5
TOTAL			-0,3			-4,7

Fuente: Ministerio de Energía y Minas (MINEM) y EPS Sedaloreto S.A.
Elaboración: BCRP. Sucursal Iquitos. Departamento de Estudios Económicos.

1.1.6. Turismo

De acuerdo con información de la Dirección Regional de Comercio Exterior, Turismo y Artesanía de Loreto (DIRCETURA), en octubre 2012, se registraron 16 221 arribos de turistas y 29 934 pernотaciones; menores en 17,0 y 0,4 por ciento, cada caso, respecto a similar mes del año anterior, inducidos por el menor flujo de turistas nacionales y extranjeros. El turismo interno registró una

reducción de 14,4 por ciento; y el receptivo se contrajo en 24,7 por ciento, con relación a octubre del año anterior.

En el periodo enero-octubre ambos indicadores registraron variaciones positivas: los arribos avanzaron 2,3 por ciento; y las pernотaciones aumentaron 7,3 por ciento, respecto a similar periodo del año anterior.

**CUADRO Nº 13
ARRIBOS Y PERNOCTACIONES 1/
(Número de personas)**

	OCTUBRE		Var. %	ENERO-OCTUBRE		Var. %
	2011	2012		2011	2012	
Arribos	19 545	16 221	-17,0	181 883	186 109	2,3
- Nacionales	14 678	12 558	-14,4	139 326	141 521	1,6
- Extranjeros	4 867	3 663	-24,7	42 557	44 588	4,8
Pernотaciones	30 069	29 934	-0,4	325 196	349 066	7,3
- Nacionales	20 935	22 467	7,3	232 235	256 045	10,3
- Extranjeros	9 134	7 467	-18,3	92 961	93 021	0,1

1/ cifras preliminares. Corresponden a las provincias de Maynas y Loreto.
Fuente: Dirección Regional de Comercio Exterior, Turismo y Artesanía de Loreto
Elaboración: BCRP. Sucursal Iquitos. Departamento de Estudios Económicos.

1.1.7. Comercio: Encuesta de ventas

La encuesta de ventas, aplicada a 46 empresas de Iquitos, de los sectores industria, comercio y servicios, reveló que un 39 por ciento de empresarios redujo sus ventas; otro 39 por ciento las incrementó; y el 22 por ciento las mantuvo respecto a octubre del año anterior.

ciento de los encuestados reportó que sus ventas también se redujeron con respecto a octubre del año anterior. En el sector comercio, el 38 por ciento de las empresas reportó menores ventas, entre ellas, las ferreterías, productos agroveterinarios y servicientros.

En el sector industria, un 42 por ciento de las empresas de la muestra registró menores ventas, en particular, las procesadoras de alimentos, los aserraderos y las imprentas. Asimismo, en el sector servicios, un 36 por

Referente a las expectativas para noviembre 2012, la mayoría de empresarios (57 por ciento) proyecta mayores ventas; otro 41 por ciento de la muestra prevé niveles estables; y sólo el 2 por ciento espera ventas menores.

**CUADRO N° 14
IQUITOS: ENCUESTA DE VENTAS A EMPRESAS – OCTUBRE 2012
(Porcentaje de empresas)**

SECTORES	VENTAS						EXPECTATIVAS			Tasa de Respuesta
	OCT.12 / SET.12			OCT.12 / OCT.11			NOV. 2012			
	+	=	-	+	=	-	+	=	-	
Sector industria	42	16	42	42	16	42	53	42	5	48
Sector comercio	31	25	44	38	24	38	69	31	0	89
Sector servicios	45	27	28	36	28	36	45	55	0	65
Total	39	22	39	39	22	39	57	41	2	67

Fuente: Encuestas a las principales empresas de la ciudad de Iquitos.
Elaboración: BCRP. Sucursal Iquitos: Departamento de Estudios Económicos.

En el sector comercio, se aplicó la encuesta a 16 empresas, de las cuales, un 38 por ciento de las empresas reportó menores ventas, entre ellas, las ferreterías, productos agroveterinarios y servicentros; mientras que,

otro porcentaje igual de la muestra reportó mayores ventas. En cuanto a las expectativas para noviembre 2012, el 69 por ciento de los encuestados proyecta mayores ventas y el 31 por ciento prevé estabilidad.

**CUADRO N° 15
IQUITOS: ENCUESTA DE VENTAS A EMPRESAS COMERCIALES
OCTUBRE 2012
(Porcentaje de empresas)**

Rubros Comerciales	VENTAS						EXPECTATIVAS			Tasa de Respuesta
	OCT.12 / SET.12			OCT.12 / OCT.11			NOV. 2012			
	+	=	-	+	=	-	+	=	-	
Grandes almacenes	33	33	34	33	33	34	33	67	0	100
Vehículos y motores	0	50	50	50	50	0	50	50	0	100
Productos farmacéuticos	50	0	50	100	0	0	100	0	0	100
Art. Constr. y ferretería	0	0	100	0	0	100	100	0	0	100
Electrodomésticos	50	50	0	50	50	0	50	50	0	100
Servicentros	100	0	0	0	0	100	100	0	0	50
Librería y papelería	50	50	0	50	50	0	50	50	0	100
Prod. agroveterinarios	0	0	100	0	0	100	100	0	0	67
Total	31	25	44	38	24	38	69	31	0	89

Fuente: Encuestas a las principales empresas de la ciudad de Iquitos.
Elaboración: BCRP. Sucursal Iquitos: Departamento de Estudios Económicos.

1.1.8. Expectativas empresariales

La encuesta aplicada a empresas industriales, comerciales y servicios, entre grandes y medianas, permitió conocer las expectativas empresariales sobre la situación económica del país y las empresas mismas.

Referente a la situación económica del país, los empresarios se muestran optimistas en sus proyecciones de los tres horizontes de tiempo: para el próximo mes (55 por ciento),

siguientes tres meses (53 por ciento) y, para los próximos doce meses (55 por ciento).

En cuanto a las perspectivas de la situación económica de las empresas, los empresarios también se muestran optimistas en sus proyecciones de los tres horizontes de tiempo: para el próximo mes (55 por ciento), próximos tres meses (61 por ciento), y para los siguientes doce meses (58 por ciento).

**CUADRO N° 16
EXPECTATIVA EMPRESARIAL
(En porcentaje)**

	Situación económica del país			Situación económica de las empresas		
	1 mes	3 meses	12 meses	1 mes	3 meses	12 meses
Industria						
Mejor	67	60	60	60	60	53
Igual	33	40	40	33	40	47
Peor	0	0	0	7	0	0
Comercio						
Mejor	58	58	58	67	75	67
Igual	42	42	34	33	25	25
Peor	0	0	8	0	0	8
Servicios						
Mejor	36	36	45	36	45	55
Igual	64	64	55	64	55	45
Peor	0	0	0	0	0	0
Total						
Mejor	55	53	55	55	61	58
Igual	45	47	42	42	39	40
Peor	0	0	3	3	0	2

Fuente: Encuestas a las principales empresas de la ciudad de Iquitos.
Elaboración: BCRP. Sucursal Iquitos. Departamento de Estudios Económicos.

**GRÁFICO N° 6
EVOLUCIÓN DE LAS EXPECTATIVAS PARA LOS PRÓXIMOS TRES MESES
(En porcentaje)**

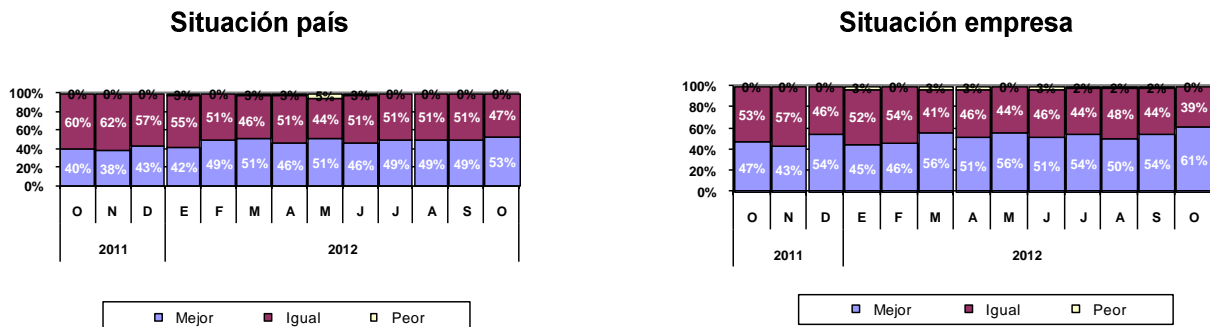

Fuente: Encuestas a las principales empresas de la ciudad de Iquitos.
Elaboración: BCRP. Sucursal Iquitos. Departamento de Estudios Económicos.

Las expectativas sobre las principales variables empresariales, para noviembre 2012 apuntan hacia la estabilidad, con excepción de las ventas que crecen. El 73,7 por ciento

de los empresarios señaló los inventarios; el 92,1 por ciento los precios de venta; el 84,2 por ciento los precios de los insumos y; el 86,8 por ciento las órdenes de compra.

**GRÁFICO N° 7
EXPECTATIVAS DE PRINCIPALES VARIABLES EMPRESARIALES
(En porcentaje)**

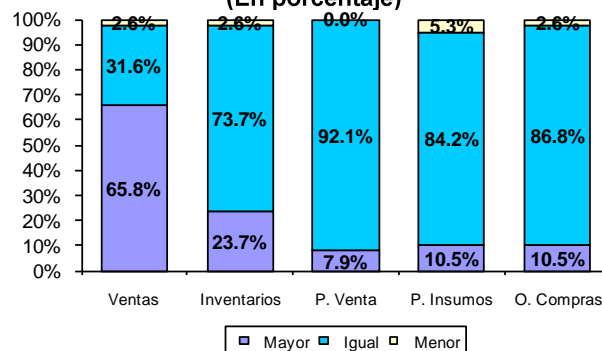

Fuente: Encuestas a las principales empresas de la ciudad de Iquitos.
Elaboración: BCRP. Sucursal Iquitos. Departamento de Estudios Económicos.

II. TIPO DE CAMBIO

2.1. Tipo de cambio informal

En octubre 2012, el tipo de cambio venta en el mercado informal de Iquitos registró una pequeña baja, alcanzando una cotización

promedio mensual de S/. 2,584 por dólar, menor a la registrada en el mes anterior, y a la de similar mes del año anterior.

GRÁFICO N° 8
IQUITOS: TIPO DE CAMBIO EN EL MERCADO INFORMAL
(TIPO VENTA)

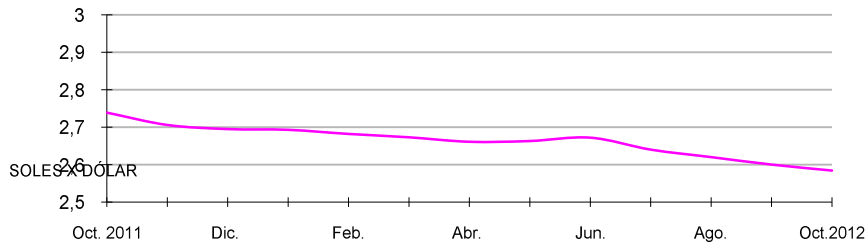

Fuente: Encuesta a cambistas de la ciudad de Iquitos
Elaboración: BCRP. Sucursal Iquitos. Departamento de Estudios Económicos.

III. SECTOR EXTERNO

3.1. Exportaciones FOB

Las exportaciones de Loreto (US\$ 1,4 millones) cayeron en US\$ 4,4 millones (-75,2 por ciento) frente a octubre del año anterior, debido a la ausencia de exportaciones de maderas por la aduana de Iquitos.

81,0 por ciento, debido a las menores ventas de maderas (madera aserrada y ausencia de ventas de triplay), peces ornamentales vivos, productos agropecuarios y de otros productos no tradicionales como cemento.

Las exportaciones de productos tradicionales (US\$ 537 mil) disminuyeron en 2,0 por ciento, como resultado de los menores volúmenes exportados y precios de exportación de los combustibles. De igual manera, las exportaciones de productos no tradicionales (US\$ 870 mil) se contrajeron en

En el período enero-octubre de 2012, las exportaciones sumaron US\$ 38,2 millones, menores en US\$ 4,4 millones (-10,4 por ciento) respecto a similar periodo del año anterior, debido a los menores volúmenes exportados tanto de productos tradicionales como de productos no tradicionales.

CUADRO N° 17
EXPORTACIONES POR GRUPOS DE PRODUCTOS 1/
(Valor FOB en miles de US dólares)

GRUPO DE PRODUCTOS	OCTUBRE		Var. %	ENERO – OCTUBRE		Var. %
	2011	2012		2011	2012	
1. Productos tradicionales	548	537	-2,0	7 398	5 134	-30,6
Combustibles	548	537	-2,0	7 398	5 134	-30,6
2. Productos no tradicionales	4 578	870	-81,0	29 248	28 295	-3,3
Maderas	3 867	403	-89,6	20 982	22 600	7,7
Pesqueros ornamentales	230	220	-4,3	2 996	2 159	-27,9
Agropecuarios	219	193	-11,9	1 836	1 788	-2,6
Otros no tradicionales	262	54	-79,4	3 434	1 748	-49,1
3. Otros productos	676	34	-95,0	5 980	4 772	-20,2
Total (1+2+3)	5 802	1 441	-75,2	42 626	38 201	-10,4

1/ Información preliminar.

Fuente: SUNAT. www.sunat.gob.pe

Elaboración: BCRP. Sucursal Iquitos. Departamento de Estudios Económicos.

Respecto a la estructura de las exportaciones departamentales, en lo que va del año, las no tradicionales representaron el 74,1 por ciento,

las exportaciones tradicionales el 13,4 por ciento y el rubro “otros productos” el 12,5 por ciento de la oferta exportable.

GRÁFICO N° 9
LORETO: ESTRUCTURA DE LAS EXPORTACIONES POR GRUPO DE PRODUCTOS

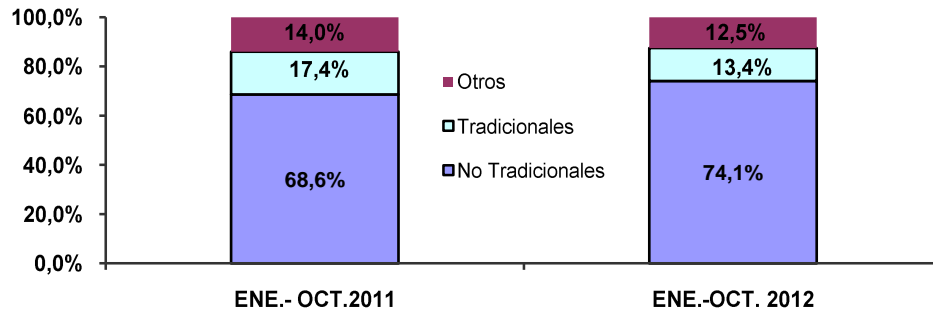

Elaboración: BCRP. Sucursal Iquitos. Departamento de Estudios Económicos

Los volúmenes exportados en octubre fueron: 4 955 barriles de combustibles (turbo y residual); 619 m³ de maderas (madera

aserrada y tablillas); 373 mil unidades de peces ornamentales vivos; y 34 toneladas de conservas de palmito.

CUADRO N° 18
EXPORTACIONES POR GRUPOS DE PRODUCTOS 1/
(Volumen exportado de principales productos)

GRUPO DE PRODUCTOS	OCTUBRE		Var. %	ENERO – OCTUBRE		Var. %
	2011	2012		2011	2012	
1. Productos tradicionales						
Combustibles 2/	5 032	4 955	-1,5	63 777	45 218	-29,1
2. Productos no tradicionales						
Maderas 3/	10 262	619	-94,0	51 387	53 654	4,4
Pesqueros ornamentales 4/	401	373	-7,0	4 928	3 639	-26,2
Agropecuarios 5/	65	34	-47,7	567	444	-21,7

1/ Información preliminar.

2/ barriles.

3/ m³ de maderas (madera aserrada, triplay, tableros, tablillas, etc.).

4/ miles de unidades.

5/ TM de palmito en conservas.

Fuente: SUNAT. www.sunat.gob.pe

Los principales mercados de destino de las exportaciones fueron: México, Colombia, USA y Ecuador. El primero adquirió el 37,9

por ciento del valor de los productos; Colombia el 14,9 por ciento; USA el 12,9 por ciento y Ecuador el 12,2 por ciento.

CUADRO N° 19
PRINCIPALES PAÍSES DE DESTINO Y PRINCIPAL PRODUCTO EXPORTADO
(ENERO-OCTUBRE 2012)

PAÍS	% DEL TOTAL	PRINCIPAL PRODUCTO
México	37,9	Madera aserrada y triplay.
Colombia	14,9	Combustibles, cemento, harina de trigo y motos.
Estados Unidos	12,9	Madera aserrada, conservas de palmito, peces y tablillas.
Ecuador	12,2	Equipo petrolero y triplay.
Brasil	5,8	Madera aserrada y cemento.
Hong Kong	3,3	Peces ornamentales vivos y tortugas.
Argentina	2,9	Conservas de palmito y peces.
República Dominicana	2,0	Madera aserrada.
Otros países	8,1	Madera aserrada, tablillas y frisos, y otros productos.
Total	100,0	

Fuente: SUNAT. www.sunat.gob.pe

Elaboración: BCRP. Sucursal Iquitos. Departamento de Estudios Económicos

3.2 Importaciones FOB

Las importaciones registradas por la aduana de Iquitos (US\$ 934 mil) disminuyeron en US\$ 1,4 millones (-60,7 por ciento) frente a octubre del año anterior, inducidas por las menores compras de bienes de consumo.

Las importaciones de bienes de consumo se contrajeron en US\$ 2,2 millones, por las menores compras de bienes no duraderos, debido a la ausencia de importaciones de alimentos de Brasil, como azúcar y aceite. En cambio, las importaciones de materias primas se expandieron 34,5 veces respecto a octubre del año anterior, por más compras para la

industria; y las importaciones de bienes de capital se expandieron 14,5 veces frente a similar mes del año anterior, por mayores compras de equipo de transporte, y de materiales de construcción, pues se registró el ingreso de 2 825 toneladas de cemento.

En el periodo enero-octubre de 2012, las importaciones (US\$ 104,5 millones) disminuyeron en US\$ 40,0 millones (-27,7 por ciento) frente a similar periodo del año anterior, como resultado la caída generalizada de las importaciones según Uso o Destino Económico (CUODE).

CUADRO N° 20
IMPORTACIONES SEGÚN USO O DESTINO ECONÓMICO 1/
(Valor FOB en miles de US dólares)

	OCTUBRE		Var. %	ENERO – OCTUBRE		Var. %
	2011	2012		2011	2012	
1. Bienes de Consumo	2 324	88	-96,2	9 090	5 435	-40,2
No duradero	2 323	37	-98,4	8 997	5 342	-40,6
Duraderos	1	51	5 000,0	93	93	0,0
Diversos	0	0	-	0	0	-
2. Materias Primas	6	207	3 350,0	46 549	30 616	-34,2
Combustibles y lubricantes	0	0	-	34 557	22 748	-34,2
Para la agricultura	0	0	-	216	286	32,4
Para la industria	6	207	3 350,0	11 776	7 582	-35,6
3. Bienes de Capital	44	639	1 352,3	88 907	68 484	-23,0
Materiales de construcción	0	244	-	30 352	13 623	-55,1
Para la agricultura	0	0	-	80	0	-100,0
Para la industria	0	142	-	58 282	27 806	-52,3
Equipos de transporte	44	253	475,0	193	27 055	13 918,1
Total (1+2+3)	2 374	934	-60,7	144 546	104 535	-27,7

1/ Importaciones realizadas por la aduana de Iquitos.

Fuente: SUNAT. www.sunat.gob.pe

Elaboración: BCRP. Sucursal Iquitos. Departamento de Estudios Económicos.

IV. FINANZAS PÚBLICAS

4.1. Ingresos recaudados en Loreto

Los ingresos recaudados en Loreto (S/. 31,3 millones) aumentaron S/. 10,5 millones (45,7 por ciento, en valores reales), respecto a octubre 2011, inducidos por la mayor recaudación de los impuestos a los ingresos y del impuesto general a las ventas interno.

Los ingresos tributarios (S/. 30,9 millones) crecieron S/. 10,4 millones (46,2 por ciento, en valores reales), como resultado del incremento de la recaudación del impuesto

general a las ventas por operaciones internas (S/. 4,5 millones), impuestos a los ingresos (S/. 4,0 millones) y de otros ingresos tributarios (S/. 1,3 millones).

En el periodo enero-octubre de 2012, los ingresos recaudados (S/. 349,5 millones) registraron una disminución de 1,8 por ciento, en valores reales, respecto a similar periodo del año anterior, debido a la menor base imponible de los tributos aduaneros.

CUADRO N° 21
INGRESOS RECAUDADO EN LORETO
(Miles de nuevos soles)

	OCTUBRE			ENERO – OCTUBRE		
	2011	2012	Var. % 1/	2011	2012	Var. % 1/
a. INGRESOS TRIBUTARIOS	20 463	30 892	46,2	338 499	337 538	-4,2
1. Impuestos a los ingresos	12 949	16 926	26,6	141 608	173 371	17,8
- Personas naturales	3 504	4 234	17,0	31 614	36 612	11,5
- Personas jurídicas	8 819	11 347	24,6	75 608	106 314	35,4
- Regularización	626	1 345	108,1	34 386	30 445	-15,0
2. Impuesto a las importaciones	2	7	239,0	19 031	6 252	-68,5
3. Impuesto General a las Ventas (IGV)	4 218	9 334	114,3	130 159	114 783	-15,4
- Interno	4 212	8 753	101,3	48 234	59 475	18,9
- Importaciones	6	581	9 279,0	81 925	55 308	-35,3
4. Impuesto Selectivo al Consumo (ISC) 2/	729	753	0,0	25 272	16 839	-35,9
5. Otros ingresos tributarios	2 565	3 872	46,2	22 429	26 293	12,9
b. INGRESOS NO TRIBUTARIOS	346	417	16,7	3 199	11 943	260,2
Total	20 809	31 309	45,7	341 698	349 481	-1,8

1/ Variación en términos reales

2/ Incluye ISC aplicado a las importaciones

Fuente: SUNAT. www.sunat.gob.pe

Elaboración: BCRP. Sucursal Iquitos. Departamento de Estudios Económicos.

4.2. Gobierno Central

Los gastos no financieros del Gobierno Central en Loreto sumaron S/. 68,6 millones en octubre 2012, inferiores en S/. 14,0 millones (-19,5 por ciento, en valores reales) respecto a similar mes del año anterior, inducidos por la contracción de los gastos de capital (-S/. 32,6 millones), ya que los gastos corrientes se incrementaron S/. 18,6 millones.

En el periodo enero-octubre de 2012, los gastos totales del Gobierno Central en Loreto acumularon S/. 496,2 millones, menores en S/. 78,4 millones (-16,9 por ciento, en valores reales) respecto a similar periodo del año anterior. Dicha ejecución acumulada representó el 66,2 por ciento del presupuesto institucional modificado del año 2012 (PIM).

CUADRO N° 22
GASTOS NO FINANCIEROS DEL GOBIERNO CENTRAL EN LORETO
POR TIPO DE GASTO
(Miles de nuevos soles)

	OCTUBRE		Var. % Real	ENERO – OCTUBRE		Var. % Real
	2011	2012		2011	2012	
A. GASTOS CORRIENTES	33 436	52 054	50,8	353 546	364 090	-1,0
-Personal y obligaciones	16 210	18 030	7,7	168 898	183 146	4,5
-Pensiones y prestaciones sociales	6 400	11 236	70,0	63 425	56 837	-14,0
-Bienes y servicios	8 442	11 185	28,3	79 346	85 597	3,6
-Donaciones y transferencias	1 942	4 225	110,7	20 732	16 495	-23,5
-Otros gastos corrientes	442	7 378	1 516,8	21 145	22 015	-0,7
B. GASTOS DE CAPITAL	49 196	16 589	-67,3	221 031	132 086	-42,4
-Donaciones y transferencias	827	0	-100,0	11 871	10 660	-13,1
-Inversiones no financieras	47 885	11 724	-76,3	198 918	109 688	-46,8
-Inversiones financieras	0	0	-	318	0	-100,0
-Otros gastos de capital	484	4 865	873,6	9 924	11 738	12,1
C. SERVICIO DE LA DEUDA	0	0	-	0	0	-
-Intereses	0	0	-	0	0	-
-Amortización	0	0	-	0	0	-
Total (A + B + C):	82 632	68 643	-19,5	574 577	496 176	-16,9

Fuente: Ministerio de Economía y Finanzas. www.mef.gob.pe

Elaboración: BCRP. Sucursal Iquitos. Departamento de Estudios Económicos.

La inversión no financiera del Gobierno Central en Loreto (S/. 11,7 millones) se contrajo en S/. 36,2 millones respecto a octubre del año anterior, debido al término de obras en defensa, en meses anteriores.

La inversión se contrajo principalmente en defensa y seguridad nacional (-S/. 42,1 millones), debido al término de la obra fortalecimiento y renovación de la flota de aeronaves del Grupo Aéreo N° 42, en meses

anteriores; en cambio, la inversión se incrementó en transporte (S/. 5,2 millones), impulsada por obras adicionales en la construcción de la carretera de 9 kilómetros al nuevo puerto de Yurimaguas.

En el periodo enero-octubre de 2012, la inversión acumuló S/. 109,7 millones, inferior en S/. 89,5 millones frente a similar periodo del año anterior, como resultado de la menor inversión en defensa y educación.

CUADRO N° 23
INVERSIÓN DEL GOBIERNO CENTRAL EN LORETO
POR FUNCIÓN
(Miles de nuevos soles)

FUNCIÓN	OCTUBRE		Var. %	ENERO-OCTUBRE		Var. %
	2011	2012		2011	2012	
Agropecuario	589	2 527	329,0	8 363	10 489	25,4
Cultura y deporte	0	0	-	2	0	-100,0
Educación	2 126	1 106	-48,0	43 357	19 977	-53,9
Energía	1 084	393	-63,7	15 246	5 245	-65,6
Justicia	386	112	-71,0	13 398	5 389	-59,8
Ambiente	1 260	147	-88,3	2 648	630	-76,2
Orden público y seguridad	0	239	-	0	848	-
Defensa y seguridad nacional	42 412	291	-99,3	106 911	6 946	-93,5
Pesca	2	0	-100,0	2	0	-100,0
Planeamiento, gestión y reserva de contingencia	12	183	1 425,0	5 334	2 706	-49,3
Protección social	0	1 126	-	32	2 876	8 887,5
Salud		0	-	0	2 182	-
Saneamiento	9	210	2 233,3	2 650	3 033	14,5
Trabajo	0	0	-	0	22	-
Transporte y comunicaciones	0	5 236	-	858	48 537	5 557,0
Turismo	1	89	8 800,0	430	388	-9,8
Vivienda y desarrollo urbano	4	65	1 525,0	5	419	8 280,0
TOTAL	47 885	11 724	-75,5	199 236	109 687	-44,9

Fuente: Ministerio de Economía y Finanzas. www.mef.gob.pe

Elaboración: BCRP. Sucursal Iquitos. Departamento de Estudios Económicos.

4.3. Gobierno regional

Los gastos no financieros del gobierno regional de Loreto totalizaron S/. 81,3 millones en octubre 2012, inferiores en S/. 58,3 millones (-43,6 por ciento, en valores reales) respecto a similar mes del año anterior, como resultado de la reducción de los gastos de capital (-S/. 66,0 millones), pero atenuados parcialmente por el aumento de los gastos corrientes (S/. 8,1 millones). En el caso de los primeros influyó la disminución de las inversiones no financieras; y los gastos

corrientes, se vincularon a los mayores gastos en las cuentas genéricas: bienes y servicios y, pensiones y prestaciones sociales.

En el periodo enero-octubre de 2012, los gastos totales fueron de S/. 931,7 millones, superiores en S/. 132,8 millones respecto a similar periodo del año anterior. Dicha ejecución acumulada representó el 73,7 por ciento del presupuesto institucional modificado del presente año (PIM).

CUADRO N° 24
GASTOS NO FINANCIEROS DEL GOBIERNO REGIONAL DE LORETO
POR TIPO DE GASTO
(Miles de nuevos soles)

	OCTUBRE		Var. % Real	ENERO–OCTUBRE		Var. % Real
	2011	2012		2011	2012	
A. GASTOS CORRIENTES	54 245	62 321	11,3	520 223	631 369	16,9
-Personal y obligaciones	32 304	32 023	-4,0	327 132	398 740	17,4
-Pensiones y prestaciones sociales	4 568	5 979	26,8	49 726	55 296	7,0
-Bienes y servicios	15 861	23 876	45,8	129 895	168 802	25,2
-Donaciones y transferencias	0	0	-	118	420	236,5
-Otros gastos corrientes	1 512	443	-71,6	13 352	8 111	-41,4
B. GASTOS DE CAPITAL	84 952	18 966	-78,4	274 455	299 612	5,4
-Donaciones y transferencias	0	0	-	2 645	3 991	45,9
-Inversiones no financieras	84 659	18 966	-78,3	268 759	295 612	6,2
-Inversiones financieras	0	0	-	2 758	9	-99,7
-Otros gastos de capital	293	0	-100,0	293	0	-100,0
C. SERVICIO DE LA DEUDA	348	0	-100,0	4 245	752	-83,0
-Intereses	348	0	-100,0	4 245	752	-83,0
-Amortización	0	0	-	0	0	-
Total (A + B + C):	139 545	81 287	-43,6	798 923	931 733	12,4

Fuente: Ministerio de Economía y Finanzas. (www.mef.gob.pe).

Elaboración: BCRP. Sucursal Iquitos. Departamento de Estudios Económicos.

Los gastos mensuales fueron financiados básicamente con recursos ordinarios (S/. 54,9 millones); y canon y sobrecanon petrolero (S/. 16,6 millones). Los primeros cayeron en

S/. 29,1 millones y los segundos lo hicieron en S/. 23,4 millones. En el periodo enero-octubre estos recursos, en conjunto, financiaron el 88,2 por ciento de los gastos.

CUADRO N° 25
GASTOS NO FINANCIEROS DEL GOBIERNO REGIONAL
POR FUENTE DE FINANCIAMIENTO
(Miles de nuevos soles)

FUENTE	OCTUBRE		Var. % Real	ENERO–OCTUBRE		Var. % Real
	2011	2012		2011	2012	
Recursos ordinarios	84 052	54 914	-36,7	507 320	637 833	21,1
Canon y sobrecanon, regalías, renta y part.	39 996	16 572	-59,9	182 286	183 831	-2,8
Recursos directamente recaudados	2 199	7 231	218,5	16 011	66 294	299,9
Recursos por operaciones oficiales crédito	11 034	840	-92,6	70 392	19 805	-72,7
Donaciones y transferencias	2 264	1 730	-26,0	22 914	23 970	1,1
Total	139 545	81 287	-43,6	798 923	931 733	12,4

Fuente: Ministerio de Economía y Finanzas (www.mef.gob.pe).

Elaboración: BCRP. Sucursal Iquitos. Departamento de Estudios Económicos.

La inversión no financiera del gobierno regional fue de S/. 19,0 millones en octubre 2012, inferior en S/. 65,7 millones respecto a similar mes del año anterior, como resultado del menor gasto en obras de infraestructura de saneamiento y transporte terrestre.

La inversión cayó en saneamiento (-S/. 36,4 millones), por menor gasto en la obra “mejoramiento del sistema de alcantarillado e instalación de la planta de aguas residuales de Iquitos”; y en transporte (-S/. 34,8

millones), por menor gasto tanto en la obra “construcción de la carretera Contamana-Aguas Calientes; como en estudios de pre-inversión (estudio de ingeniería e impacto ambiental de la construcción del ferrocarril Yurimaguas-Iquitos).

En el periodo enero-octubre de 2012, la inversión del Gobierno Regional de Loreto acumuló S/. 295,6 millones, superior en S/. 24,1 millones (8,9 por ciento) respecto a similar periodo del año anterior.

CUADRO N° 26
INVERSIÓN DEL GOBIERNO REGIONAL POR FUNCION
(Miles de nuevos soles)

FUNCIÓN	OCTUBRE		Var. %	ENERO-OCTUBRE		Var. %
	2011	2012		2011	2012	
Agropecuaria	205	510	148,8	4 867	2 260	-53,6
Comercio	0	2	-	16	20	25,0
Cultura y deporte	0	0	-	3 498	349	-90,0
Educación	903	3 459	283,1	11 701	33 938	190,0
Energía	678	1 768	160,8	7 511	27 754	269,5
Industria	0	0	-	340	0	-100,0
Minería	0	0	-	32	30	-6,3
Orden público y seguridad	0	83	-	2 390	11 609	385,7
Pesca	0	2	-	301	47	-84,4
Planeamiento, gestión y reserva de contingencia	65	480	638,5	3 099	11 575	273,5
Protección social	54	30	-44,4	168	2 199	1 208,9
Salud	449	1 509	236,1	4 804	17 965	274,0
Saneamiento	46 534	10 111	-78,3	186 919	153 615	-17,8
Trabajo	0	0	-	12	12	0,0
Transporte	35 732	939	-97,4	45 736	33 284	-27,2
Comunicaciones	0	1	-	0	17	-
Turismo	0	0	-	10	0	-100,0
Ambiente	0	37	-	14	340	2 328,6
Vivienda y desarrollo urbano	39	35	-10,3	99	598	504,0
TOTAL	84 659	18 966	-77,6	271 517	295 612	8,9

Fuente: Ministerio de Economía y Finanzas (www.mef.gob.pe).

Elaboración: BCRP. Sucursal Iquitos. Departamento de Estudios Económicos.

4.4. Gobiernos locales

Los gastos no financieros de los gobiernos locales de Loreto totalizaron S/. 64,6 millones en octubre 2012, superiores en S/. 18,7 millones frente a similar mes del año anterior, inducidos por la expansión de los gastos de capital (S/. 16,4 millones) y de los gastos corrientes (S/. 1,7 millones). En el

periodo enero-octubre de 2012, los gastos de los gobiernos locales fueron de S/. 452,1 millones, superiores en S/. 113,3 millones frente a similar periodo del año anterior. Dicha ejecución acumulada representó el 59,7 por ciento del presupuesto institucional modificado del presente año (PIM).

CUADRO N° 27
GASTOS NO FINANCIEROS DE LOS GOBIERNOS LOCALES
POR TIPO DE GASTO
(Miles de nuevos soles)

	OCTUBRE		Var. % Real	ENERO-OCTUBRE		Var. % Real
	2011	2012		2011	2012	
A. GASTOS CORRIENTES	23 092	24 757	3,8	220 106	227 636	-0,4
-Personal y obligaciones	8 980	6 481	-30,1	87 608	59 343	-34,8
-Pensiones y prestaciones sociales	1 901	2 071	5,5	18 075	18 288	-2,5
-Bienes y servicios	11 744	15 710	29,6	111 174	146 406	26,9
-Donaciones y transferencias	269	280	0,8	1 870	1 727	-10,9
-Otros gastos corrientes	198	215	5,2	1 379	1 872	31,4
B. GASTOS DE CAPITAL	22 424	38 861	67,9	115 599	217 703	82,3
-Donaciones y transferencias	0	0	-	2 150	533	-76,0
-Inversiones no financieras	22 452	38 646	66,7	113 281	215 262	83,9
-Otros gastos de capital	-28	215	-843,7	168	1 908	993,9
C. SERVICIO DE LA DEUDA	327	962	185,0	3 131	6 796	109,7
-Intereses	327	962	185,0	3 131	6 796	109,7
Total (A + B + C):	45 843	64 580	36,4	338 836	452 135	28,8

Fuente: Ministerio de Economía y Finanzas. www.mef.gob.pe

Elaboración: BCRP. Sucursal Iquitos. Departamento de Estudios Económicos.

La inversión no financiera de los gobiernos locales sumó S/. 38,6 millones en octubre 2012, superior en S/. 16,2 millones respecto a similar mes del año anterior, como resultado de la mayor ejecución de obras de infraestructura de transporte y educativa.

La inversión se incrementó en los sectores: transporte (S/. 18,0 millones), impulsada por la construcción y mejoramiento de avenidas

urbanas y rehabilitación de carreteras vecinales; y educación (S/. 2,9 millones), por construcción de infraestructura educativa.

En el periodo enero-octubre de 2012, la inversión de los gobiernos locales fue de S/. 215,3 millones, superior en S/. 102,0 millones respecto a similar periodo del año anterior, impulsada por más obras en saneamiento, transporte y educación.

CUADRO Nº 28
INVERSION DE LOS GOBIERNOS LOCALES POR FUNCION
(Miles de nuevos soles)

FUNCIÓN	OCTUBRE		Var. %	ENERO-OCTUBRE		Var. %
	2011	2012		2011	2012	
Agropecuario	246	290	17,9	2 250	2 109	-6,3
Comercio	0	153	-	172	503	192,4
Cultura y deporte	267	423	58,4	1 364	3 018	121,3
Educación	1 981	4 863	145,5	11 382	29 657	160,6
Energía	708	675	-4,7	3 697	7 621	106,1
Industria	0	28	-	14	232	1 557,1
Ambiente	578	556	-3,8	5 332	7 145	34,0
Orden público y seguridad	172	14	-91,9	928	676	-27,2
Pesca	29	44	51,7	62	248	300,0
Planeamiento, gestión y reserva de contingencia	2 096	2 857	36,3	19 194	21 391	11,4
Protección social	1 022	563	-44,9	6 415	3 335	-48,0
Salud	254	251	-1,2	2 545	4 067	59,8
Saneamiento	5 122	4 321	-15,6	26 939	57 311	112,7
Transporte y comunicaciones	4 820	22 782	372,7	25 944	69 579	168,2
Turismo	36	0	-100,0	256	121	-52,7
Vivienda y desarrollo urbano	5 121	826	-83,9	6 787	8 248	21,5
TOTAL	22 452	38 646	72,1	113 281	215 261	90,0

Fuente: Ministerio de Economía y Finanzas. www.mef.gob.pe

Elaboración: BCRP. Sucursal Iquitos. Departamento de Estudios Económicos.

V. MONEDA Y CRÉDITO

5.1. Depósitos del sistema financiero

Los depósitos del sistema financiero de Loreto totalizaron S/. 655,2 millones al finalizar octubre 2012, cifra superior en S/. 55,0 millones a la registrada en similar mes del año anterior, lo que en valores reales representó un incremento de 5,7 por ciento.

La liquidez en moneda nacional registró un aumento real anual de 12,8 por ciento, debido al dinamismo de los depósitos en todas sus modalidades. Por su lado, la liquidez en moneda extranjera registró una disminución real anual de 10,7 por ciento, debido a los menores depósitos de ahorro y a plazo.

Las captaciones de las empresas bancarias

aumentaron 7,9 por ciento, en valores reales; en tanto que, las captaciones de las entidades microfinancieras no bancarias apenas crecieron 0,1 por ciento.

Al 31 de octubre de 2012, las empresas bancarias alcanzaron una participación relativa de 73,4 por ciento en la liquidez total y; las entidades micro financieras no bancarias representaron el 26,4 por ciento; con ello, las empresas bancarias aumentaron su participación en 1,5 puntos porcentuales.

La dolarización de la liquidez se ubicó en 25,4 por ciento, menor en 4,7 puntos porcentuales respecto a octubre de 2011.

CUADRO Nº 29
DEPÓSITOS DEL SISTEMA FINANCIERO
(Saldo en miles de nuevos soles)

	OCTUBRE		Var. % Real
	2011	2012	
Empresas Bancarias	431 838	481 050	7,9
Empresas Financieras	1 250	1 483	14,9
Entidades Microfinancieras no Bancarias:	167 121	172 711	0,1
- Cajas municipales	166 711	172 351	0,1
- Cajas rurales	410	360	-15,0
Moneda nacional	419 636	488 811	12,8
Moneda extranjera	180 573	166 433	-10,7
Vista	185 683	211 525	10,3
Ahorro	164 179	188 391	11,1
A plazo	250 347	255 328	-1,2
Total	600 209	655 244	5,7

Fuente: Superintendencia de Banca y Seguros (SBS), www.sbs.gob.pe
Elaboración: BCRP. Sucursal Iquitos. Departamento de Estudios Económicos.

GRÁFICO Nº 10
DEPÓSITOS DEL SISTEMA FINANCIERO POR TIPO DE MONEDA
(Variaciones porcentuales reales anuales)

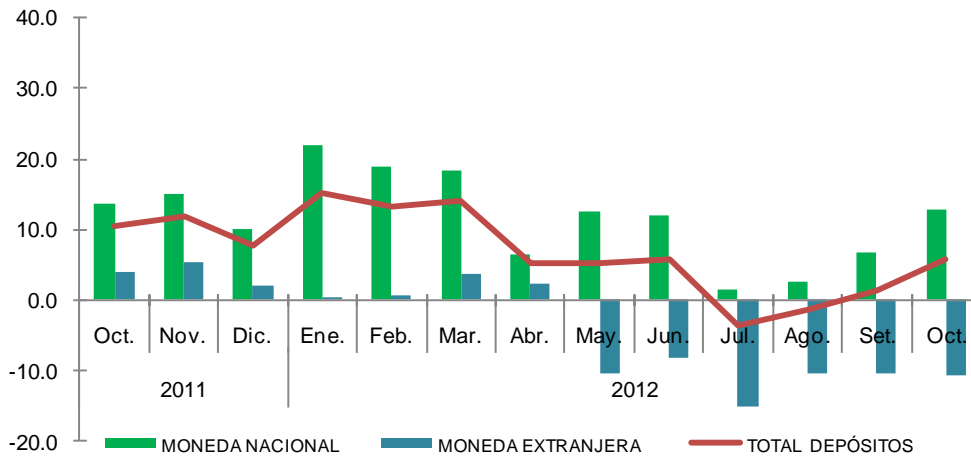

Fuente: Superintendencia de Banca y Seguros (SBS).
Elaboración: BCRP. Sucursal Iquitos. Departamento de Estudios Económicos

La mayor participación en los depósitos la tienen el Banco Continental (30,3 por ciento), C.M.A.C. Maynas (24,2 por ciento),

Banco de Crédito (22,6) y Banco Scotiabank (10,2 por ciento), los cuales en conjunto captan el 87,3 por ciento del total.

CUADRO Nº 30
PARTICIPACIÓN EN LOS DEPÓSITOS

	OCTUBRE 2012		
	Miles de S/.	Mes	Acumulada
Banco Continental	198 436	30,3	30,3
C.M.A.C. Maynas	158 811	24,2	54,5
Banco de Crédito	147 851	22,6	77,1
Banco Scotiabank	66 835	10,2	87,3
Banco Interbank	58 688	9,0	96,3
C.M.A.C. Piura	8 651	1,3	97,6
Banco MiBanco	5 968	0,9	98,5
C.M.A.C. Paita	4 889	0,7	99,2
Banco Azteca	1 817	0,3	99,5
Financiera CrediScotia	1 483	0,2	99,7
Banco Financiero	848	0,1	99,8
Banco BanBif	368	0,1	99,9
C.R.A.C. Nuestra Gente	360	0,1	100,0
Banco del Comercio	239	0,0	100,0
Total	655 244	100,0	

Fuente: Superintendencia de Banca y Seguros (SBS), www.sbs.gob.pe
Elaboración: BCRP. Sucursal Iquitos. Departamento de Estudios Económicos.

5.2. Crédito del sistema financiero

El crédito del sistema financiero de Loreto alcanzó los S/. 1 382,9 millones a fines de octubre de 2012, saldo mayor en S/. 182,5 millones al registrado en similar mes del año anterior, importe que representó un incremento real de 11,6 por ciento. El crédito en soles creció 10,6 por ciento; en tanto que, el de dólares lo hizo en 16,1 por ciento.

La participación relativa del crédito en moneda nacional disminuyó de 81,4 por ciento en octubre del año anterior a 80,7 por ciento en el presente mes; es decir, disminuyó en 0,8 puntos porcentuales; mientras que, en moneda extranjera aumentó

de 18,6 a 19,3 por ciento, entre los meses referidos; a pesar de ello, la preferencia de las familias y empresas por el endeudamiento en moneda nacional se mantiene.

El crédito otorgado por las empresas bancarias registró un incremento real anual de 16,0 por ciento, debido a los mayores saldos de colocaciones de todos los bancos, con excepción del Banco de Comercio. Las colocaciones de las entidades microfinancieras no bancarias registraron una disminución de 1,2 por ciento, debido al menor dinamismo de la C.M.A.C. de Maynas y C.M.A.C. de Paita.

CUADRO N° 31
CRÉDITO DEL SISTEMA FINANCIERO
(Saldo en miles de nuevos soles)

	OCTUBRE		
	2011	2012	Var. % real
Empresas Bancarias	927 601	1 110 547	16,0
Empresas Financieras	57 668	52 821	-11,3
Entidades Microfinancieras no Bancarias:	215 232	219 586	-1,2
- Cajas municipales	206 484	208 438	-2,2
- Cajas rurales	8 748	7 162	-20,7
- Edpymes	0	3 986	-
Moneda nacional	977 314	1 115 454	10,6
Moneda extranjera	223 187	267 500	16,1
Total	1 200 501	1 382 954	11,6

Fuente: Superintendencia de Banca y Seguros. (www.sbs.qob.pe)
Elaboración: BCRP. Sucursal Iquitos. Departamento de Estudios Económicos.

GRÁFICO N° 11
CRÉDITOS DEL SISTEMA FINANCIERO POR TIPO DE MONEDA
(Variaciones porcentuales reales anuales)

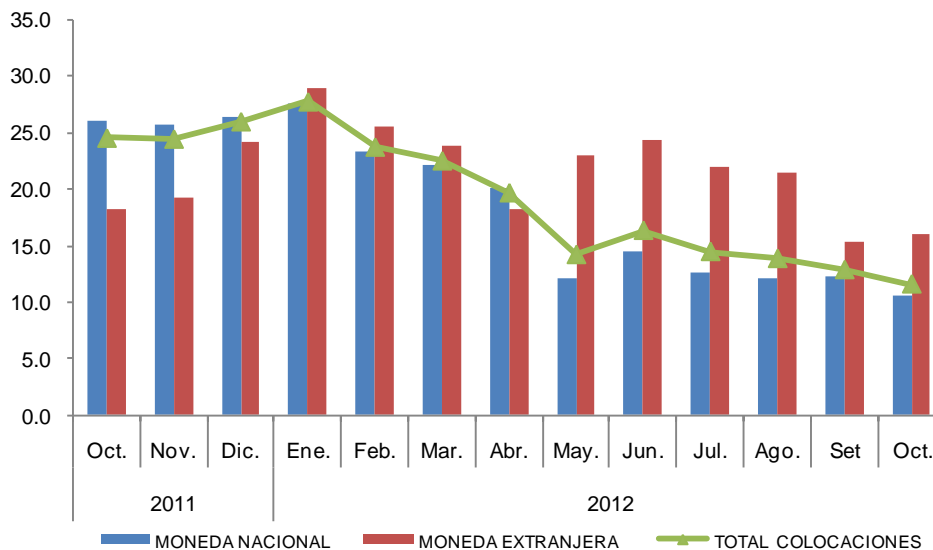

Fuente: Superintendencia de Banca y Seguros (SBS).
Elaboración: BCRP. Sucursal Iquitos. Departamento de Estudios Económicos.

La mayor participación relativa en el total de los créditos otorgados, la tienen el Banco Continental (35,5 por ciento), Banco de Crédito (18,7 por ciento), Banco Interbank

(12,3 por ciento), C.M.A.C. Maynas (11,6 por ciento) y Banco Scotiabank (9,7 por ciento), los cuales en conjunto intermediaron el 87,8 por ciento del total.

**CUADRO N° 32
PARTICIPACIÓN EN LOS CRÉDITOS**

	OCTUBRE 2012		
	Miles de S/.	Mes	Acumulado
Banco Continental	491 493	35,5	35,5
Banco de Crédito	258 198	18,7	54,2
Banco Interbank	169 878	12,3	66,5
C.M.A.C. Maynas	160 821	11,6	78,1
Banco Scotiabank	134 004	9,7	87,8
Banco MiBanco	41 194	3,0	90,8
Financiera CrediScotia	37 658	2,7	93,5
C.M.A.C. Piura	28 978	2,1	95,6
C.M.A.C. Paita	18 639	1,3	96,9
Financiera Efectiva	9 539	0,7	97,6
Banco Azteca	7 603	0,6	98,2
C.R.A.C. Nuestra Gente	7 162	0,5	98,7
Financiera T.F.C.	5 624	0,4	99,1
Banco del Comercio	4 095	0,3	99,4
Banco Financiero	4 082	0,3	99,7
Edpyme Invers. La Cruz	2 540	0,2	99,9
Edpyme Marcimex	1 446	0,1	100,0
Total	1 382 954	100,0	

Fuente: Superintendencia de Banca y Seguros (SBS). www.sbs.gob.pe
Elaboración: BCRP. Sucursal Iquitos. Departamento de Estudios Económicos.

Según la última clasificación de la SBS, por tipo de crédito, incluyendo los créditos otorgados por el Banco de la Nación y Agrobanco, así como los créditos indirectos; los créditos de consumo no revolventes

representan el 27,1 por ciento del total; seguidos de los créditos otorgados a las medianas empresas y de los créditos a pequeñas empresas, con participaciones de 25,8 y 15,6 por ciento, respectivamente.

**CUADRO N° 33
COLOCACIONES POR TIPO DE CRÉDITO 1/
(Saldo en miles de nuevos soles)**

	OCT. 2011	OCT. 2012	Var. % Real
Consumo no revolventes	433 956	467 428	4,3
Consumo revolventes	138 381	148 848	4,2
Corporativos	16 383	3 597	-78,7
Grandes empresas	138 085	198 016	38,9
Hipotecario	96 536	123 451	23,9
Medianas empresas	354 628	444 383	21,4
Microempresas	94 541	68 926	-29,4
Pequeñas empresas	267 039	268 443	-2,6
Total	1 539 548	1 723 092	8,4

1/ cifras preliminares, incluyen las colocaciones del Banco de la Nación y Agrobanco, así como los créditos indirectos.

Fuente: Superintendencia de Banca y Seguros (SBS). www.sbs.gob.pe
Elaboración: BCRP. Sucursal Iquitos. Departamento de Estudios Económicos.

Por tipo de crédito y entidad, la participación más importante de las empresas bancarias en el otorgamiento de créditos se da en medianas empresas (93,8 por ciento del total);

por su lado, la participación más importante de las cajas municipales se da en el otorgamiento de créditos microempresas (51,2 por ciento del total tipo microempresas).

**CUADRO N° 34
COLOCACIONES POR TIPO DE CRÉDITO Y ENTIDAD 1/
(Saldo en miles de nuevos soles)**

		OCTUBRE		Var. %
		2011	2012	Real
Consumo no revolventes	Empresas bancarias	214 388	247 914	12,0
	Cajas municipales	72 725	72 847	-3,0
	Cajas rurales	1 167	91	-92,5
	Edpymes	-	3 884	-
	Financieras	26 634	23 376	-15,0
	Nación	119 041	119 317	-2,9
Consumo revolventes	Empresas bancarias	124 739	135 391	5,1
	Financieras	13 642	13 457	-4,5
Corporativos	Empresas bancarias	16 383	3 597	-78,7
Grandes empresas	Empresas bancarias	138 085	198 016	38,9
	Empresas bancarias	89 935	115 942	24,9
	Cajas municipales	6 049	6 118	-2,0
Hipotecario	Nación	552	1 391	144,2
	Agrobanco	69	-	-100,0
	Empresas bancarias	326 339	416 679	23,7
Medianas empresas	Cajas municipales	27 867	27 464	-4,5
	Cajas rurales	155	44	-72,5
	Edpymes	-	7	-
	Financieras	198	189	-7,5
	Agrobanco	7 923	-	-100,0
Microempresas	Empresas bancarias	39 215	24 955	-38,4
	Cajas municipales	34 905	35 312	-2,0
	Cajas rurales	3 568	3 734	1,4
	Financieras	8 930	4 924	-46,6
	Agrobanco	5 717	-	-100,0
Pequeñas empresas	Empresas bancarias	196 077	196 767	-2,8
	Cajas municipales	55 946	62 511	8,2
	Cajas rurales	3 857	3 295	-17,2
	Financieras	5 443	5 870	4,5

1/ cifras preliminares, incluyen las colocaciones del Banco de la Nación y Agrobanco, así como los créditos indirectos.

Fuente: Superintendencia de Banca y Seguros (SBS). www.sbs.qob.pe

Elaboración: BCRP. Sucursal Iquitos. Departamento de Estudios Económicos.

La cartera atrasada representó el 2,7 por ciento de las colocaciones brutas, similar a lo registrado en octubre del año anterior. La

morosidad en moneda nacional se incrementó a 3,1 por ciento; y la de moneda extranjera se redujo a 1,2 por ciento.

**CUADRO N° 35
MOROSIDAD DEL SISTEMA FINANCIERO
(En porcentaje de las colocaciones brutas)**

	OCTUBRE		Var. Pts.
	2011	2012	%
Empresas Bancarias	1,7	2,0	0,3
Empresas Financieras	5,2	4,8	-0,4
Entidades Microfinancieras no Bancarias	6,4	6,0	-0,4
- Cajas municipales	6,4	5,9	-0,5
- Cajas rurales	5,8	8,4	2,6
- Edpymes	-	5,8	-
Moneda nacional	2,9	3,1	0,2
Moneda extranjera	1,9	1,2	-0,7
Total	2,7	2,7	0,0

Fuente: Instituciones del sistema financiero de Loreto.

Elaboración: BCRP. Sucursal Iquitos. Departamento de Estudios Económicos.

INFORMACIÓN ESTADÍSTICA

Síntesis Económica de Loreto Octubre 2012

Anexo Nº 01

LORETO: PRODUCCIÓN AGROPECUARIA 1/
(T.M.)

	2011				2012										
	Oct.	Nov.	Dic.	Ene.-Dic.	Ene.	Feb.	Mar.	Abr.	May.	Jun.	Jul.	Ago.	Set.	Oct.	
Total agrícola	152 220	144 478	138 283	1 284 539	112 915	105 196	93 381	84 414	80 085	79 300	88 072	93 136	119 314	177 431	Total agrícola
Arroz cáscara	26 001	14 824	13 395	103 404	7 031	4 293	3 811	2 118	1 545	1 368	3 906	8 916	16 667	37 714	Arroz cáscara
Frijol grano seco	883	367	16	4 694	1	0	0	0	0	0	687	1 113	1 774	1 265	Frijol grano seco
Frijol caupí	1 974	853	25	4 460	0	0	0	0	0	0	2	126	1 828	2 719	Frijol caupí
Plátano	24 331	24 812	25 311	286 638	26 229	25 419	21 468	20 888	20 878	20 950	21 023	21 303	21 462	21 910	Plátano
Yuca	35 978	34 909	36 439	347 507	29 551	27 182	23 599	22 964	22 809	24 108	27 921	22 241	25 344	30 755	Yuca
Maíz choclo	2 185	4 768	4 235	21 679	2 852	1 443	794	620	154	57	57	470	1 780	2 316	Maíz choclo
Limón	803	867	884	10 503	1 007	930	980	982	954	800	718	747	672	646	Limón
Naranja	247	307	320	2 809	254	242	239	203	216	219	202	217	231	252	Naranja
Papaya	1 018	1 097	1 013	12 120	1 129	1 005	819	758	725	681	738	796	936	990	Papaya
Tomate	437	220	45	1 474	37	16	20	16	14	6	44	146	297	553	Tomate
Piña	4 264	4 837	3 964	20 210	2 080	1 074	696	454	325	290	267	746	1 742	2 837	Piña
Cacao	43	61	56	254	17	19	6	0	0	0	17	29	61	106	Cacao
Caña de azúcar	13 890	14 128	14 686	164 567	15 745	15 890	13 705	11 205	11 574	12 416	13 297	13 570	13 561	24 279	Caña de azúcar
Maíz amarillo duro	14 595	19 771	14 913	83 451	3 877	1 476	899	671	450	232	998	2 808	8 025	19 350	Maíz amarillo duro
Palma aceitera	3 717	3 545	3 979	27 088	4 366	4 491	5 749	7 037	7 182	7 681	7 765	7 896	8 162	8 320	Palma aceitera
Camu camu	755	1 122	1 556	9 800	1 414	1 987	2 076	946	67	7	0	0	0	175	Camu camu
Otros agrícolas															Otros agrícolas
Cocona	308	356	280	3 087	322	323	268	216	199	224	263	281	307	321	Cocona
Pepino	522	362	110	2 299	58	86	67	81	58	55	80	90	334	771	Pepino
Pijuayo Palmito	136	146	186	1 261	85	84	48	48	64	85	102	115	123	143	Pijuayo Palmito
Sacha inchi	26	26	27	376	24	25	19	20	23	19	22	22	27	27	Sacha inchi
Sandía	5 003	971	128	9 187	0	0	0	0	0	0	0	677	3 203	5 906	Sandía
Toronja	303	327	315	3 030	253	229	229	224	219	221	241	228	236	264	Toronja
Zapallo	924	343	97	2 276	64	25	32	51	19	19	32	41	246	1 018	Zapallo
Resto agrícola	13 877	15 459	16 303	162 365	16 519	18 957	17 857	14 912	12 610	9 862	9 690	10 558	12 296	14 794	Resto agrícola
TOTAL PECUARIO	2 630	2 635	2 688	30 001	2 707	2 538	2 432	2 666	2 717	2 769	2 750	2 556	2 586	2 570	TOTAL PECUARIO
Carne de ave	1 674	1 668	1 695	18 598	1 766	1 575	1 546	1 710	1 809	1 873	1 840	1 601	1 617	1 590	Carne de ave
Carne de porcino	173	180	200	2 026	169	148	166	200	189	162	183	184	186	189	Carne de porcino
Carne de vacuno	98	105	100	1 111	100	121	89	105	88	108	96	103	116	112	Carne de vacuno
Carne de ovino	2	2	2	24	2	1	2	2	2	2	2	2	3	2	Carne de ovino
Carne de búfalo	13	16	14	136	12	9	13	11	11	12	12	13	13	14	Carne de búfalo
Leche	258	263	268	3 179	252	302	230	237	214	205	219	218	214	236	Leche
Huevos	315	299	303	3 807	310	284	295	293	306	309	299	332	328	320	Huevos
Resto pecuario	97	102	106	1 120	96	98	91	108	98	98	99	103	109	107	Resto pecuario

1/ cifras preliminares.

Fuente: Dirección Regional Agraria de Loreto.

Elaboración: BCRP. Sucursal Iquitos. Departamento de Estudios Económicos.

Anexo Nº 02

LORETO: SIEMBRAS AGRÍCOLAS POR CAMPAÑA 1/
(Has)

	CAMPAÑA 2011-2012											CAMPAÑA 2012-2013			
	Oct.	Nov.	Dic.	Ene.	Feb.	Mar.	Abr.	May.	Jun.	Jul.	Ago.-Jul.	Ago.	Set.	Oct.	
Total siembras	12 899	8 362	6 914	6 017	4 694	3 090	5 046	9 154	19 098	28 706	147 498	23 591	20 928	12 873	Total siembras
Arroz cáscara	2 791	1 562	1 460	615	416	339	1 273	2 705	5 738	9 823	36 712	5 256	5 175	2 514	Arroz cáscara
Plátano	1 089	712	753	618	481	365	376	573	717	1 061	9 348	1 451	1 391	1 422	Plátano
Yuca	4 079	3 265	2 735	2 567	2 868	1 844	1 770	2 569	3 955	4 634	39 717	5 041	4 891	4 220	Yuca
Maíz choclo	649	330	178	174	42	13	13	81	412	540	4 412	1 054	1 079	603	Maíz choclo
Piña	0	26	38	30	30	25	12	0	12	14	221	52	15	17	Piña
Caña de azúcar	35	27	40	34	35	20	11	25	56	71	504	81	56	29	Caña de azúcar
Maíz amarillo duro	3 317	1 547	822	951	310	112	433	1 408	3 377	6 418	34 606	7 406	6 887	3 512	Maíz amarillo duro
Palma aceitera	399	412	302	207	209	77	78	119	0	2	1 805	214	290	2	Palma aceitera
Sacha inchi	0	0	0	0	0	0	0	0	0	0	0	0	0	0	Sacha inchi
Aguaje	0	2	1	13	0	11	0	0	0	7	45	1	0	8	Aguaje
Camu camu	2	0	0	0	0	0	0	0	0	0	3	7	0	0	Camu camu
Humarí	0	0	0	0	0	0	0	0	0	0	2	0	0	0	Humarí
Pijuayo fruto	0	0	0	0	0	2	0	0	0	5	8	0	0	1	Pijuayo fruto
Pijuayo palmito	0	0	0	0	0	0	0	0	0	0	0	0	0	0	Pijuayo palmito
Otros agrícolas											0				Otros agrícolas
Cacao	115	103	159	272	10	40	94	56	4	8	929	11	167	41	Cacao
Café	3	0	0	0	0	0	0	0	0	1	12	0	0	0	Café
Cocona	15	2	5	4	2	1	4	0	93	124	401	112	49	22	Cocona
Mango	0	2	0	8	0	0	0	0	0	5	21	0	0	0	Mango
Pepino	12	18	17	15	12	11	16	18	66	149	434	81	40	15	Pepino
Toronja	0	0	0	11	1	14	3	0	0	5	36	3	15	0	Toronja
Tomate	8	4	5	5	4	2	23	28	83	157	388	68	35	16	Tomate
Zapallo	7	6	6	7	5	3	4	6	34	136	277	70	30	10	Zapallo
Resto agrícola	378	344	393	486	269	211	936	1 566	4 551	5 544	17 617	2 683	808	441	Resto agrícola

1/ cifras preliminares.

Fuente: Dirección Regional Agraria de Loreto.

Elaboración: BCRP. Sucursal Iquitos. Departamento de Estudios Económicos.

Síntesis Económica de Loreto Agosto 2012

Anexo Nº 03

LORETO: COSECHAS AGRÍCOLAS 1/

(Has)

	2011				2012										
	Oct.	Nov.	Dic.	Ene.-Dic.	Ene.	Feb.	Mar.	Abr.	May.	Jun.	Jul.	Ago.	Set.	Oct.	
Total cosechas	23 182	19 709	84 513	190 211	7 899	5 175	4 232	3 367	2 888	2 963	5 204	7 744	15 442	24 442	Total cosechas
Arroz cáscara	8 719	5 128	4 909	34 511	2 393	1 392	1 236	554	331	441	1 302	2 706	5 478	9 930	Arroz cáscara
Plátano	0	0	26 614	26 614	0	0	0	0	0	0	0	0	0	0	Plátano
Yuca	3 483	3 384	3 513	33 693	2 866	2 641	2 286	2 228	2 218	2 333	2 716	2 162	2 460	2 987	Yuca
Maíz choclo	501	1 017	957	4 874	654	330	183	144	35	14	13	114	405	533	Maíz choclo
Piña	0	0	1 805	1 805	0	0	0	0	0	0	0	0	0	0	Piña
Caña de azúcar	0	0	4 619	4 619	0	0	0	0	0	0	0	0	0	0	Caña de azúcar
Maíz amarillo duro	6 037	8 235	7 155	35 739	1 856	707	414	323	216	111	434	1 239	2 698	5 684	Maíz amarillo duro
Palma aceitera	0	0	3 399	3 399	0	0	0	0	0	0	0	0	0	0	Palma aceitera
Sacha inchi	0	0	725	725	0	0	0	0	0	0	0	0	0	0	Sacha inchi
Aguaje	0	0	2 073	2 073	0	0	0	0	0	0	0	0	0	0	Aguaje
Camu camu	0	0	2 575	2 575	0	0	0	0	0	0	0	0	0	0	Camu camu
Humarí	0	0	891	891	0	0	0	0	0	0	0	0	0	0	Humarí
Pijuayo fruto	0	0	1 817	1 817	0	0	0	0	0	0	0	0	0	0	Pijuayo fruto
Pijuayo palmito	0	0	1 235	1 235	0	0	0	0	0	0	0	0	0	0	Pijuayo palmito
Otros agrícolas															Otros agrícolas
Cacao	0	0	236	236	0	0	0	0	0	0	0	0	0	0	Cacao
Café	0	0	137	137	0	0	0	0	0	0	0	0	0	0	Café
Cocona	0	0	830	830	0	0	0	0	0	0	0	0	0	0	Cocona
Mango	0	0	260	260	0	0	0	0	0	0	0	0	0	0	Mango
Pepino	110	77	24	472	12	19	14	17	12	11	17	19	66	149	Pepino
Toronja	0	0	557	557	0	0	0	0	0	0	0	0	0	0	Toronja
Tomate	119	59	10	373	9	4	5	5	4	2	12	37	84	154	Tomate
Zapallo	138	47	14	337	10	4	5	8	3	3	5	6	34	136	Zapallo
Resto agrícola	4 075	1 762	20 158	32 439	99	78	89	88	69	48	705	1 461	4 217	4 869	Resto agrícola

1/ cifras preliminares.

Fuente: Dirección Regional Agraria de Loreto.

Elaboración: BCRP. Sucursal Iquitos. Departamento de Estudios Económicos.

Anexo Nº 04

LORETO: PRODUCCIÓN PESQUERA

(T.M.)

	2011				2012										
	Oct.	Nov.	Dic.	Ene.-Dic.	Ene.	Feb.	Mar.	Abr.	May.	Jun.	Jul.	Ago.	Set.	Oct.	
Desembarque total 1/	899	1 022	757	13 662	523	458	456	1 028	885	671	804	881	1 069	946	Desembarque total 1/
Fresco	791	802	591	12 086	394	374	343	846	758	530	655	538	749	634	Fresco
Salpreso	37	47	35	455	29	33	35	45	44	46	53	65	72	71	Salpreso
Seco-salado	71	173	131	1 121	100	51	78	137	83	95	96	278	248	241	Seco-salado
Desembarque total 2/	899	1 022	757	13 662	523	458	456	1 028	885	671	804	881	1 069	946	Desembarque total 2/
Boquichico	174	138	81	2 929	50	56	136	371	290	238	175	343	392	233	Boquichico
Carachama	19	15	9	152	11	7	3	1	1	2	6	5	8	8	Carachama
Corvina	5	9	6	84	3	0	2	9	9	4	26	3	9	7	Corvina
Chambira	27	14	4	149	1	4	3	7	4	3	16	2	11	14	Chambira
Fasaco	34	60	48	402	30	19	19	29	22	20	28	38	44	47	Fasaco
Gamitana	1	2	2	48	2	1	1	5	4	3	5	3	3	2	Gamitana
Lisa	19	16	9	377	8	7	12	71	65	68	34	75	58	33	Lisa
Llambina	125	212	215	2 808	168	145	65	37	16	22	22	11	14	34	Llambina
Maparate	28	36	28	517	19	16	11	8	3	3	13	7	16	18	Maparate
Palometa	84	35	15	930	13	14	20	97	138	106	175	195	278	253	Palometa
Paco	1	3	4	68	1	1	1	9	18	16	51	16	27	10	Paco
Paiche	0	1	0	36	0	0	5	10	7	5	9	2	7	4	Paiche
Ractacara	92	145	149	1 360	96	60	47	21	12	15	13	10	11	28	Ractacara
Sabalo	7	2	3	279	3	6	25	205	155	47	16	32	29	34	Sabalo
Sardina	122	6	18	744	12	4	12	11	8	13	44	45	39	76	Sardina
Tucunaré	5	14	8	52	3	2	1	5	4	2	5	7	7	7	Tucunaré
Yaraqui	3	8	5	295	7	7	9	23	13	8	1	0	0	0	Yaraqui
Yulilla	19	34	26	344	22	11	11	9	5	2	8	1	2	4	Yulilla
Doncella	12	13	10	254	10	15	12	20	31	22	40	18	30	19	Doncella
Dorado	2	3	1	28	3	2	1	3	4	0	3	1	1	2	Dorado
Zúngaro	32	28	20	360	18	14	11	16	19	19	31	23	20	27	Zúngaro
Otras	88	228	96	1446	43	67	49	61	57	53	83	44	63	86	Otras
Peces ornamentales 3/	364	592	537	6 045	344	416	324	474	433	481	602	372	431	462	Peces ornamentales 3/
Mercado interno	10	24	32	161	1	1	6	14	15	22	62	5	13	14	Mercado interno
Mercado externo	354	568	505	5 884	343	415	318	460	418	459	540	367	418	448	Mercado externo
Stock reman. y/o mort.	0	0	0	0	0	0	0	0	0	0	0	0	0	0	Stock reman. y/o mort.

1/ Por estado de conservación.

2/ Por tipo de especie.

3/ Miles de unidades.

Fuente: Dirección Regional de la Producción de Loreto.

Elaboración: BCRP. Sucursal Iquitos. Departamento de Estudios Económicos.

Síntesis Económica de Loreto Octubre 2012

Anexo Nº 05

LORETO: PRODUCCIÓN DE MADERA ROLLIZA 1/

(Metros cúbicos)

	2011				2012										
	Oct.	Nov.	Dic.	Ene.-Dic.	Ene.	Feb.	Mar.	Abr.	May.	Jun.	Jul.	Ago.	Set.	Oct.	
Especies de madera															Especies de madera
Ana caspi	16	176	128	1 482	89	16	58	11	0	44	51	32	44	n.d.	Ana caspi
Andiroba	153	2	673	4 996	705	143	84	238	208	104	2 030	5	0	n.d.	Andiroba
Azúcar huayo	0	0	0	1 758	52	44	80	165	15	349	80	15	0	n.d.	Azúcar huayo
Caoba	0	0	0	0	0	0	0	0	0	0	0	0	0	n.d.	Caoba
Capinuri	8 480	3 909	5 831	70 963	10 042	3 971	4 758	3 939	1 874	1 723	5 070	5 881	6 994	n.d.	Capinuri
Capirona	11 361	8 551	8 563	91 505	10 794	8 029	5 271	3 079	5 961	2 947	20 162	1 835	3 897	n.d.	Capirona
Catahua	807	1 389	708	9 822	1 802	1 553	2 089	2 748	870	557	2 315	824	786	n.d.	Catahua
Cedro	1 720	738	2 248	21 654	1 005	862	1 752	1 161	2 152	4 824	4 771	425	723	n.d.	Cedro
Chingonga	0	0	0	0	0	0	0	0	0	0	0	0	0	n.d.	Chingonga
Copaiba	2 042	3 449	4 122	33 144	934	4 597	2 885	4 309	3 785	2 127	3 140	657	3 240	n.d.	Copaiba
Cumala	6 212	6 135	5 836	165 747	24 946	17 306	15 307	24 186	27 989	20 913	30 576	1 478	1 978	n.d.	Cumala
Estoraque	210	219	579	6 687	321	743	769	254	568	8	1 514	11	166	n.d.	Estoraque
Huayruro	901	742	506	6 171	334	1 259	70	279	397	1 335	2 521	301	269	n.d.	Huayruro
Lagarto caspi	240	226	103	2 506	230	90	113	123	32	56	572	3	0	n.d.	Lagarto caspi
Loro micuna	0	0	0	226	0	0	0	0	0	0	0	0	0	n.d.	Loro micuna
Lupuna	4 638	5 469	5 893	91 133	9 626	8 582	8 026	12 338	8 363	9 495	12 751	4 363	3 050	n.d.	Lupuna
Mari mari	0	0	0	536	47	0	0	66	80	40	0	20	0	n.d.	Mari mari
Marupa	266	394	1 182	15 319	2 711	386	1 359	2 119	1 523	1 743	4 466	164	220	n.d.	Marupa
Moena	799	143	268	12 454	1 739	798	2 232	1 120	1 693	1 686	6 161	361	262	n.d.	Moena
Pali sangre	0	0	0	1 418	0	0	220	56	32	143	0	10	9	n.d.	Pali sangre
Papelillo	379	547	0	2 052	289	20	27	170	353	198	812	256	203	n.d.	Papelillo
Pashaco	162	278	562	4 255	386	725	687	452	511	1 746	1 637	172	206	n.d.	Pashaco
Quinilla	140	1 574	203	5 069	1 267	455	130	512	464	165	1 862	180	41	n.d.	Quinilla
Tornillo	2 750	4 711	6 312	64 131	9 236	5 039	6 134	6 710	6 705	7 077	17 553	973	1 281	n.d.	Tornillo
Violeta	0	0	0	31	0	0	0	41	303	120	0	9	6	n.d.	Violeta
Otros	7 849	9 801	17 256	117 987	11 092	17 231	13 153	13 232	10 250	12 459	28 913	7 456	8 155	n.d.	Otros
TOTAL	49 125	48 453	60 973	731 045	87 647	71 849	65 204	77 308	74 128	69 859	146 957	25 431	31 530	n.d.	TOTAL

1/ cifras preliminares.

Fuente: Oficina de Información Forestal y de Fauna Silvestre - PRMRFFS - GOREL.

Elaboración: BCRP. Sucursal Iquitos. Departamento de Estudios Económicos.

Anexo Nº 06

LORETO: PRODUCCIÓN DE MADERA ASERRADA 1/
(Metros cúbicos)

	2011				2012										
	Oct.	Nov.	Dic.	Ene.-Dic.	Ene.	Feb.	Mar.	Abr.	May.	Jun.	Jul.	Ago.	Set.	Oct.	
Especies de madera															Especies de madera
Almendra	1	0	0	29	0	0	12	8	0	0	0	0	0	n.d.	Almendra
Andiroba	164	353	210	2 316	225	77	103	347	46	11	213	116	90	n.d.	Andiroba
Caoba	0	0	0	0	0	0	0	0	0	0	0	0	0	n.d.	Caoba
Capirona	430	449	1 367	9 909	229	1 242	369	407	292	866	998	753	666	n.d.	Capirona
Catahua	41	34	189	422	0	27	0	5	43	3	0	58	8	n.d.	Catahua
Cedro	1 231	448	1 210	11 437	234	611	1 093	486	654	896	1 385	2 226	932	n.d.	Cedro
Chingonga	0	0	0	0	0	0	0	0	0	0	0	0	0	n.d.	Chingonga
Copaiba	241	229	71	1 444	155	214	116	153	76	340	108	126	88	n.d.	Copaiba
Cumala	4 199	3 198	12 410	85 423	2 454	5 544	6 511	3 144	9 331	10 476	7 254	16 081	5 792	n.d.	Cumala
Estoraque	92	154	90	1 529	229	94	98	71	0	67	87	49	15	n.d.	Estoraque
Huayruro	114	103	62	922	57	63	53	244	77	61	207	135	202	n.d.	Huayruro
Lagarto caspi	59	121	61	564	63	0	176	29	0	10	10	10	0	n.d.	Lagarto caspi
Lupuna	1 591	1 032	263	20 753	1 030	1 452	1 637	1 227	1 860	1 826	4 182	5 300	2 737	n.d.	Lupuna
Mari mari	10	47	0	176	1	19	0	0	0	0	3	0	0	n.d.	Mari mari
Marupa	319	226	1 100	6 755	381	460	687	246	378	1 005	253	839	419	n.d.	Marupa
Moena	143	369	291	3 822	203	209	191	255	45	188	519	1 139	387	n.d.	Moena
Pashaco	158	135	50	1 007	96	68	28	0	73	47	107	76	128	n.d.	Pashaco
Tornillo	2 346	2 949	3 465	34 865	3 207	3 301	4 420	4 301	4 462	2 743	5 323	3 739	3 216	n.d.	Tornillo
Violeta	0	0	0	3	0	6	5	3	0	90	2	18	0	n.d.	Violeta
Otros	4 843	3 990	2 975	49 825	4 862	8 746	12 221	7 189	6 851	10 700	1 486	1 889	2 976	n.d.	Otros
TOTAL	15 982	13 837	23 814	231 202	13 426	22 133	27 720	18 115	24 188	29 329	22 137	32 554	17 656	n.d.	TOTAL

1/ cifras Preliminares.

Fuente: Oficina de Información Forestal y de Fauna Silvestre - PRMRFFS - GOREL.

Elaboración: BCRP. Sucursal Iquitos. Departamento de Estudios Económicos.

Anexo Nº 07

LORETO: PRODUCCIÓN DE PETRÓLEO CRUDO
(Miles de barriles)

	2011				2012										
	Oct.	Nov.	Dic.	Ene.-Dic.	Ene.	Feb.	Mar.	Abr.	May.	Jun.	Jul.	Ago.	Set.	Oct.	
Lotes															Lotes
*Lote 1-AB	548	521	516	6 439	488	463	485	456	462	456	487	484	438	472	*Lote 1-AB
*Lote 8	339	278	307	3 642	282	296	294	309	303	257	313	328	287	308	*Lote 8
*Lote 31-B	8	5	9	80	6	7	7	7	7	7	6	4	6	6	*Lote 31-B
*Lote 31-E	3	2	4	31	3	2	2	3	3	3	3	2	4	3	*Lote 31-E
TOTAL	898	806	836	10 192	779	768	788	775	775	723	809	818	735	789	TOTAL

Fuente: Perú-Petro S.A.

Elaboración: BCRP. Sucursal Iquitos. Departamento de Estudios Económicos.

Anexo Nº 08

LORETO: PRODUCCIÓN MANUFACTURERA 1/
(Índice de volumen físico: 1995=100)

C I I U	2011				2012										C I I U
	Oct.	Nov.	Dic.	Ene.-Dic.	Ene.	Feb.	Mar.	Abr.	May.	Jun.	Jul.	Ago.	Set.	Oct.	
MANUFACTURA PRIMARIA	137.4	129.1	143.8	131.4	133.0	133.4	155.4	130.4	132.0	139.0	133.7	142.7	134.8	140.3	MANUFACTURA PRIMARIA
1511 -Productos cárnicos	0.0	0.0	0.0	3.4	18.4	19.9	0.0	0.0	0.0	0.0	0.0	16.8	16.4	17.4	1511 -Productos cárnicos
2320 -Refinación de petróleo	142.3	133.7	148.9	135.9	137.1	137.4	160.9	135.0	136.7	144.0	138.5	147.2	139.0	144.7	2320 -Refinación de petróleo
MANUFACTURA NO PRIMARIA	141.4	122.9	99.6	127.3	103.4	122.3	125.8	99.0	123.6	116.3	121.4	94.7	117.7	113.8	MANUFACTURA NO PRIMARIA
1513 -Conservas de palmito	70.4	55.2	71.2	66.8	78.6	58.0	71.2	31.9	47.5	47.8	79.0	76.8	100.3	36.8	1513 -Conservas de palmito
1520 -Productos lácteos	87.1	71.1	72.7	73.6	77.9	71.4	87.7	70.3	78.9	80.0	79.3	107.5	114.1	90.2	1520 -Productos lácteos
1531 -Pilado de arroz	0.0	0.0	0.0	0.0	137.1	137.1	72.6	0.0	0.0	0.0	0.0	0.0	0.0	0.0	1531 -Pilado de arroz
1533 -Alimentos para animales	2.0	2.3	2.2	1.9	1.3	1.3	1.2	1.2	1.3	1.3	1.4	1.3	1.5	1.8	1533 -Alimentos para animales
1541 -Productos de panadería	74.1	161.6	120.9	83.9	65.4	68.8	78.4	73.2	69.5	63.4	82.6	84.3	66.0	67.3	1541 -Productos de panadería
1553 -Bebidas malteadas	58.2	50.4	60.0	53.3	36.1	38.3	48.8	26.3	47.5	45.2	36.7	42.5	37.3	42.0	1553 -Bebidas malteadas
1554 -Bebidas gaseosas	223.4	206.3	234.6	200.4	186.2	189.5	188.9	177.9	201.4	220.8	180.4	236.1	230.9	232.7	1554 -Bebidas gaseosas
2010 -Madera aserrada	266.7	106.7	37.9	202.2	107.0	152.4	157.6	156.3	218.6	179.2	221.8	134.4	144.3	54.5	2010 -Madera aserrada
2021 -Triplay y láminas	189.0	181.3	139.7	184.1	167.2	206.5	218.9	144.9	165.3	175.3	172.6	75.4	169.9	200.8	2021 -Triplay y láminas
2212 -Periódicos	1 299.6	1 257.6	1 137.2	1 191.6	1 137.1	1 215.7	1 299.6	1 257.6	1 299.6	1 257.6	1 299.6	1 299.6	1 257.6	1 257.6	2212 -Periódicos
2221 -Impresión	18.3	24.7	37.2	28.8	25.7	32.7	34.5	16.8	28.9	33.1	25.9	26.5	46.8	26.3	2221 -Impresión
2411 -Oxígeno industrial	14.6	14.6	14.6	29.4	14.6	14.6	14.6	14.6	14.6	14.6	14.6	14.6	14.6	14.6	2411 -Oxígeno industrial
2693 -Ladrillos	2.9	0.0	0.0	0.3	0.0	0.0	0.0	0.0	0.0	0.0	0.0	0.0	0.0	0.0	2693 -Ladrillos
2899 -Acc. lanchas y mallas metálicas	255.4	534.0	609.3	399.1	74.7	263.9	442.4	321.1	174.6	246.4	27.7	32.4	70.8	21.0	2899 -Acc. lanchas y mallas metálicas
2911 -Motores para pozos	30.8	19.8	11.7	65.3	1.4	17.0	25.8	7.9	42.4	5.9	17.3	25.0	37.6	5.8	2911 -Motores para pozos
2912 -Bombas para pozos	35.6	14.8	3.2	12.2	15.2	16.8	6.5	10.4	14.6	7.5	45.8	15.1	6.2	12.3	2912 -Bombas para pozos
3591 -Motocicletas y motokar	302.7	321.3	223.8	235.3	244.7	284.7	254.0	195.6	275.9	216.0	214.0	231.1	261.0	313.5	3591 -Motocicletas y motokar
TOTAL	141.1	123.4	103.2	127.6	105.8	123.2	128.2	101.6	124.3	118.1	122.4	98.6	119.1	115.9	TOTAL

1/ cifras preliminares.

Fuente: Dirección Regional de la Producción de Loreto - Encuesta BCRP a empresas industriales.

Elaboración: BCRP. Sucursal Iquitos. Departamento de Estudios Económicos.

Anexo Nº 09

LORETO: PRODUCCIÓN MANUFACTURERA 1/
(Variación porcentual)

C I I U	2011/2010				2012/2011										C I I U
	Oct.	Nov.	Dic.	Ene.-Dic.	Ene.	Feb.	Mar.	Abr.	May.	Jun.	Jul.	Ago.	Set.	Oct.	
MANUFACTURA PRIMARIA	-1.0	-8.4	-12.8	-3.4	-13.1	-0.4	5.1	-12.1	76.2	13.5	-4.6	23.5	3.7	2.1	MANUFACTURA PRIMARIA
1511 -Productos cárnicos	-	-	-	-83.0	-9.4	0.0	-	-	-	-	-	-	-	-	1511 -Productos cárnicos
2320 -Refinación de petróleo	-0.5	-7.9	-12.5	-3.3	-13.1	-0.4	5.1	-12.1	76.2	13.5	-4.6	23.1	3.3	1.7	2320 -Refinación de petróleo
MANUFACTURA NO PRIMARIA	35.1	14.5	-18.4	15.6	10.6	3.9	2.2	-19.3	-10.5	-17.9	-3.7	-39.1	-19.1	-19.5	MANUFACTURA NO PRIMARIA
1513 -Conservas de palmito	149.6	22.7	38.8	80.4	20.7	-1.7	-15.4	-59.9	-45.8	7.2	-9.1	43.6	129.5	-47.7	1513 -Conservas de palmito
1520 -Productos lácteos	28.8	23.0	30.1	20.9	33.2	29.1	20.0	5.6	15.9	21.2	-0.8	5.9	37.1	3.6	1520 -Productos lácteos
1531 -Pilado de arroz	-	-	-	-100.0	-	-	-	-	-	-	-	-	-	-	1531 -Pilado de arroz
1533 -Alimentos para animales	0.0	-4.2	10.0	7.9	-7.1	-18.8	-20.0	-40.0	-51.9	-51.9	-33.3	-	-	-10.0	1533 -Alimentos para animales
1541 -Productos de panadería	-1.5	63.6	-9.4	3.3	-15.9	-15.1	0.9	-2.8	20.0	-26.9	32.8	25.3	2.2	-9.2	1541 -Productos de panadería
1553 -Bebidas malteadas	10.4	-11.0	-16.2	-6.9	-27.4	-6.6	-3.2	-47.8	-14.1	-18.4	-28.7	-30.2	-34.3	-27.8	1553 -Bebidas malteadas
1554 -Bebidas gaseosas	-0.2	-5.1	-1.8	4.0	-10.0	0.1	-3.1	0.3	7.1	23.4	2.5	13.2	4.8	4.2	1554 -Bebidas gaseosas
2010 -Madera aserrada	921.8	988.8	-6.7	50.5	38.6	3.6	57.6	-8.2	-1.0	-40.3	-26.8	-63.0	-56.8	-79.6	2010 -Madera aserrada
2021 -Triplay y láminas	2.9	-8.4	-35.0	6.7	38.2	6.3	-1.0	-28.6	-25.3	-10.8	13.4	-65.0	-2.5	6.2	2021 -Triplay y láminas
2212 -Periódicos	25.0	25.0	9.4	16.8	9.4	29.5	25.0	25.0	25.0	25.0	1.7	-21.6	-21.4	-3.2	2212 -Periódicos
2221 -Impresión	40.8	-73.5	67.6	5.8	-9.2	-46.4	4.5	-37.5	-9.1	15.7	42.3	33.2	162.9	43.7	2221 -Impresión
2411 -Oxígeno industrial	-77.6	-77.4	-78.0	-50.7	-75.7	-68.2	-71.2	-68.7	-76.5	0.0	0.0	-	-	0.0	2411 -Oxígeno industrial
2693 -Ladrillos	0.0	-100.0	-100.0	-89.9	-100.0	-	-	-	-	-	-	-	-	-100.0	2693 -Ladrillos
2899 -Acc. lanchas y mallas metálicas	-34.5	175.1	78.8	84.8	-80.2	58.0	21.2	0.4	-54.7	-43.6	-89.5	-95.7	-77.8	-91.8	2899 -Acc. lanchas y mallas metálicas
2911 -Motores para pozos	91.3	273.6	-81.2	193.8	-96.7	-83.9	-75.7	-88.7	-62.2	-94.3	-75.6	-55.3	-31.6	-81.2	2911 -Motores para pozos
2912 -Bombas para pozos	2,125.0	572.7	540.0	543.6	3,700.0	93.1	-33.0	79.3	8.1	141.9	536.1	-41.0	-66.5	-65.4	2912 -Bombas para pozos
3591 - Motocicletas y motokar	5.5	26.7	10.6	5.4	13.3	127.9	33.1	-10.4	24.6	-12.9	1.0	-5.2	-13.1	3.6	3591 - Motocicletas y motokar
TOTAL	31.3	12.1	-17.8	13.7	7.5	3.5	2.5	-18.6	-6.5	-15.7	-3.8	-35.3	-17.3	-17.9	TOTAL

1/ cifras preliminares.

Fuente: Dirección Regional de la Producción de Loreto - Encuesta BCRP a empresas industriales.

Elaboración: BCRP. Sucursal Iquitos. Departamento de Estudios Económicos.

Anexo Nº 10

**EMPLEO FORMAL URBANO EN EMPRESAS DE 10 Y MÁS TRABAJADORES
EN LA CIUDAD DE IQUITOS POR SECTORES ECONÓMICOS
(Variación porcentual con respecto al mismo mes del año anterior)**

Año	Mes	Comercio	Primario 1/	Industria	Servicios 2/	Transp.y comun.	Total
2011	OCT	6.0	-1.6	7.1	0.0	4.5	3.5
	NOV	5.0	2.3	4.8	3.4	5.6	4.0
	DIC	4.9	1.4	5.6	4.6	6.0	4.3
2012	ENE	4.1	4.8	2.1	2.5	6.6	3.6
	FEB	1.8	3.4	2.2	2.1	5.1	2.6
	MAR	-1.2	0.5	1.4	-1.0	4.0	0.3
	ABR	-0.3	1.9	1.3	-1.9	-1.0	-0.1
	MAY	-1.6	3.2	1.7	-1.5	-3.7	-0.3
	JUN	-1.1	3.6	2.8	-0.6	-1.2	0.7
	JUL	0.8	1.3	0.6	0.9	0.7	0.9
	AGO	-0.6	0.9	-0.7	0.6	0.4	0.1
	SET	n.d.	n.d.	n.d.	n.d.	n.d.	n.d.
OCT	n.d.	n.d.	n.d.	n.d.	n.d.	n.d.	

Nota: La información corresponde al primer día de cada mes.

1/ Conformada por las subramas agricultura, pesca y minería.

2/ Conformada por las subramas servicios prestados a empresas, restaurantes y hoteles, establecimientos financieros, enseñanza, servicios sociales y comunales; y electricidad, gas y agua.

3/ Preliminar.

Fuente: MTPE – Encuesta Nacional de Variación Mensual del Empleo (ENVME).

Elaboración: BCRP. Sucursal Iquitos. Departamento de Estudios Económicos.

Anexo Nº 11

**LORETO: ARRIBOS Y PERNOCTACIONES A LOS ESTABLECIMIENTOS DE HOSPEDAJE 1/
(Número)**

	2011				2012										
	Oct.	Nov.	Dic.	Ene.-Dic.	Ene.	Feb.	Mar.	Abr.	May.	Jun.	Jul.	Ago.		Set.	Oct.
ARRIBOS	19 545	17 897	22 188	221 968	19 297	16 758	18 257	16 748	15 914	19 911	22 461	19 862	20 680	16 221	ARRIBOS
-Nacionales	14 678	13 243	16 543	169 112	15 295	12 685	13 639	12 967	12 415	15 800	16 613	14 452	15 097	12 558	-Nacionales
-Extranjeros	4 867	4 654	5 645	52 856	4 002	4 073	4 618	3 781	3 499	4 111	5 848	5 410	5 583	3 663	-Extranjeros
PERNOCTACIONES	30 069	30 838	48 273	404 307	33 381	32 315	33 686	30 333	29 484	34 409	49 809	40 417	35 298	29 934	PERNOCTACIONES
-Nacionales	20 935	21 851	33 598	287 684	25 416	23 642	24 073	23 252	22 249	25 263	35 582	29 259	24 842	22 467	-Nacionales
-Extranjeros	9 134	8 987	14 675	116 623	7 965	8 673	9 613	7 081	7 235	9 146	14 227	11 158	10 456	7 467	-Extranjeros

1/ cifras preliminares. Corresponden a las provincias de Maynas y Loreto.

Fuente: Dirección Regional de Comercio Exterior Turismo y Artesanía de Loreto.

Elaboración: BCRP. Sucursal Iquitos. Departamento de Estudios Económicos.

Anexo Nº 12

LORETO: PRODUCCIÓN DE ELECTRICIDAD Y AGUA

ELECTRICIDAD (MW)	2011				2012										ELECTRICIDAD (MW)
	Oct.	Nov.	Dic.	Ene.-Dic.	Ene.	Feb.	Mar.	Abr.	May.	Jun.	Jul.	Ago.	Set.	Oct.	
PRODUCCIÓN	94 275	91 386	89 066	1 101 953	88 637	84 315	86 524	87 998	87 618	84 188	89 277	93 649	88 929	95 143	PRODUCCIÓN
SEIN - Yurimaguas	1 706	1 661	1 699	18 164	1 768	1 555	1 775	1 795	1 902	1 842	1 948	2 067	1 934	1 936	SEIN - Yurimaguas

AGUA (M ³)	2011				2012										AGUA (M ³)
	Oct.	Nov.	Dic.	Ene.-Dic.	Ene.	Feb.	Mar.	Abr.	May.	Jun.	Jul.	Ago.	Set.	Oct.	
PRODUCCIÓN															PRODUCCIÓN
E.P.S. Sedaloreto S.A.	2 942 557	2 682 281	2 983 158	35 208 735	2 841 955	2 510 687	2 708 944	2 506 553	2 545 948	2 556 316	2 630 979	2 676 055	2 517 114	2 645 153	E.P.S. Sedaloreto S.A.

Fuente: Electro Oriente S.A., OSINERGMIN y EPS Sedaloreto S.A.

Elaboración: BCRP, Sucursal Iquitos, Departamento de Estudios Económicos.

Síntesis Económica de Loreto Agosto 2012

Anexo Nº 13

LORETO: EXPORTACIONES FOB POR GRUPO DE PRODUCTO 1/

(Miles US\$)

	2011				2012										
	Oct.	Nov.	Dic.	Ene.-Dic.	Ene.	Feb.	Mar.	Abr.	May.	Jun.	Jul.	Ago.	Set.	Oct.	
PRODUCTOS TRADICIONALES	548	509	810	8 717	19	1 112	595	583	585	0	594	586	523	537	PRODUCTOS TRADICIONALES
Combustibles	548	509	810	8 717	19	1 112	595	583	585	0	594	586	523	537	Combustibles
PRODUCTOS NO TRADICIONALES	4 578	3 184	1 452	33 884	5 219	1 310	1 133	5 780	443	965	5 474	6 045	1 056	870	PRODUCTOS NO TRADICIONALES
Forestales	3 867	2 332	461	23 775	4 715	789	350	4 704	136	403	4 972	5 513	615	403	Forestales
Madera aserrada	3 768	2 010	284	20 951	4 710	642	269	4 315	111	403	4 804	5 166	558	268	Madera aserrada
Madera laminada	0	0	0	0	0	0	0	0	0	0	0	0	0	0	Madera laminada
Triplay y enchapados	92	184	5	2 045	0	147	28	350	25	0	87	57	0	0	Triplay y enchapados
Otros acabados	7	138	172	779	5	0	53	39	0	0	81	290	57	135	Otros acabados
Pesqueros	230	354	324	3 674	229	226	224	456	208	144	146	175	131	220	Pesqueros
Peces ornamentales	230	354	324	3 674	229	226	224	456	208	144	146	175	131	220	Peces ornamentales
Agroindustriales	219	221	162	2 219	127	52	171	290	9	300	234	235	177	193	Agroindustriales
Conservas de Palmito	219	221	162	2 219	111	52	168	272	0	269	166	215	107	110	Conservas de Palmito
Látex de sangre de grado	0	0	0	0	16	0	0	18	9	31	40	0	38	64	Látex de sangre de grado
Uña de gato	0	0	0	0	0	0	3	0	0	0	28	20	32	19	Uña de gato
Otros 2/	262	277	505	4 216	148	243	388	330	90	118	122	122	133	54	Otros 1/
Resto 3/	676	2 342	164	8 486	127	8	193	18	701	3 624	5	0	62	34	Resto 2/
TOTAL EXPORTACIONES	5 802	6 035	2 426	51 087	5 365	2 430	1 921	6 381	1 729	4 589	6 073	6 631	1 641	1 441	TOTAL EXPORTACIONES

1/ cifras preliminares.

2/ cemento, harina de trigo, lejía y animales vivos.

3/ re-exportaciones de equipos y materiales de las empresas petroleras principalmente.

Fuente: Superintendencia Nacional de Administración Tributaria - SUNAT. (<http://www.aduanet.gob.pe/servlet/SgDetDecExp?codr=40>)

Elaboración: BCRP. Sucursal Iquitos. Departamento de Estudios Económicos.

Síntesis Económica de Loreto Agosto 2012

Anexo Nº 14

LORETO: EXPORTACIONES FOB POR BLOQUE ECONÓMICO Y PAÍSES

(Miles de US\$)

BLOQUE ECONÓMICO	2011				2012										BLOQUE ECONÓMICO
	Oct.	Nov.	Dic.	Ene.-Dic.	Ene.	Feb.	Mar.	Abr.	May.	Jun.	Jul.	Ago.	Set.	Oct.	
I. AMERICA	5 511	5 532	1 913	46 152	4 804	2 235	1 509	5 864	1 388	4 393	5 650	6 335	1 261	957	I. AMERICA
TLCAN	3 888	2 033	375	22 860	4 597	593	290	4 792	130	398	4 788	3 426	309	155	TLCAN
-Canadá	4	6	5	95	4	5	2	9	0	4	3	1	1	30	-Canadá
-Estados Unidos	582	57	180	4 122	1 095	123	128	1 400	36	163	1 281	602	62	54	-Estados Unidos
-México	3 302	1 970	190	18 643	3 498	465	160	3 383	94	231	3 504	2 823	246	71	-México
CAN	1 373	3 107	1 196	19 726	91	1 460	1 011	750	1 209	3 684	539	556	626	538	CAN
-Bolivia	0	0	4	1 451	4	3	51	0	0	0	0	1	0	0	-Bolivia
-Colombia	718	697	1 021	14 467	82	1 308	852	638	509	103	539	555	597	504	-Colombia
-Ecuador	655	2 410	170	3 784	5	148	108	61	700	3 581	0	0	29	34	-Ecuador
-Venezuela	0	0	1	24	0	1	0	51	0	0	0	0	0	0	-Venezuela
MERCOSUR	170	326	245	2 648	113	26	204	297	1	169	166	2 221	56	110	MERCOSUR
-Argentina	170	277	113	1 920	113	1	168	165	1	169	166	147	54	110	-Argentina
-Brasil	0	0	132	611	0	0	0	132	0	0	0	2 074	0	0	-Brasil
-Resto MERCOSUR	0	49	0	117	0	25	36	0	0	0	0	0	2	0	-Resto MERCOSUR
CHILE	35	1	1	292	0	1	2	0	3	1	1	2	2	1	CHILE
RESTO DE AMÉRICA	45	65	96	626	3	155	2	25	45	141	156	130	268	153	RESTO DE AMÉRICA
II. EUROPA	85	186	194	1 117	192	33	112	32	107	88	91	65	137	129	II. EUROPA
UNIÓN EUROPEA	81	153	187	1 030	192	33	108	32	99	83	91	64	128	122	UNIÓN EUROPEA
-Alemania	29	31	34	293	22	16	19	20	22	17	33	20	24	67	-Alemania
-Bélgica / Luxemburgo	0	100	34	146	6	0	0	0	0	0	0	0	0	0	-Bélgica / Luxemburgo
-España	0	0	1	28	2	0	0	2	65	0	0	8	22	0	-España
-Francia	0	4	107	135	4	0	0	0	1	0	37	15	57	24	-Francia
-Países Bajos	9	13	5	96	15	7	6	10	6	11	7	11	5	10	-Países Bajos
-Resto Unión Europea	43	5	6	332	143	10	83	0	5	55	14	10	20	21	-Resto Unión Europea
SUIZA	3	0	4	13	0	0	4	0	0	0	0	0	1	4	SUIZA
RESTO DE EUROPA	1	33	3	74	0	0	0	0	8	5	0	1	8	3	RESTO DE EUROPA
III. ASIA	170	317	286	3 302	354	143	297	485	158	108	251	200	237	322	III. ASIA
-China	16	31	31	389	149	5	29	48	4	0	66	3	58	125	-China
-Japón	42	37	32	535	32	41	22	43	20	35	26	59	41	51	-Japón
-Hong Kong	69	209	166	1 864	124	79	219	368	93	32	97	115	91	49	-Hong Kong
-Resto de Asia	43	40	57	514	49	18	27	26	41	41	62	23	47	97	-Resto de Asia
IV. OCEANIA	0	0	0	1	0	0	0	0	0	0	0	0	0	0	IV. OCEANIA
V. NO DECLARADOS	36	0	33	515	15	19	3	0	76	0	81	31	6	33	V. NO DECLARADOS
TOTAL	5 802	6 035	2 426	51 087	5 365	2 430	1 921	6 381	1 729	4 589	6 073	6 631	1 641	1 441	TOTAL

Fuente: Superintendencia Nacional de Administración Tributaria - SUNAT. (<http://www.aduanet.gob.pe/servlet/SgDetDecExp?codr=40>)

Elaboración: BCRP. Sucursal Iquitos. Departamento de Estudios Económicos.

Síntesis Económica de Loreto Agosto 2012

Anexo Nº 15

LORETO: IMPORTACIONES FOB SEGÚN USO O DESTINO ECONÓMICO - ADUANA DE IQUITOS

(Miles de US\$)

	2011				2012										
	Oct.	Nov.	Dic.	Ene.-Dic.	Ene.	Feb.	Mar.	Abr.	May.	Jun.	Jul.	Ago.	Set.	Oct.	
I. BIENES DE CONSUMO	2 324	2 098	1 103	12 291	1 692	1 347	6	0	20	17	23	2 161	81	88	I. BIENES DE CONSUMO
Bienes no duraderos	2 323	2 098	1 100	12 195	1 681	1 347	0	0	20	12	15	2 154	76	37	Bienes no duraderos
Bienes duraderos	1	0	3	96	11	0	6	0	0	5	8	7	5	51	Bienes duraderos
Diversos	0	0	0	0	0	0	0	0	0	0	0	0	0	0	Diversos
II. MATERIAS PRIMAS E INSUMOS	6 4 783	1 078	52 410	4 532	680	5 119	391	5 087	7 869	3 885	21	2 825	207	II. MATERIAS PRIMAS E INSUMOS	
Combustibles-lubricantes	0	4 388	0	38 945	4 484	0	5 119	0	5 073	4 358	3 693	0	21	0	Combustibles-lubricantes
Materias para agricultura	0	0	59	275	0	0	0	11	0	232	0	0	43	0	Materias para agricultura
Materias para industria	6	395	1 019	13 190	48	680	0	380	14	3 279	192	21	2 761	207	Materias para industria
III. BIENES DE CAPITAL	44	345	1 744	90 996	2 36 716	0	1 184	96	28 549	0	96	1 202	639	III. BIENES DE CAPITAL	
Materiales de construcción	0	342	925	31 619	0	11 015	0	1 107	10	1 045	0	2	200	244	Materiales de construcción
Bienes para la agricultura	0	0	0	80	0	0	0	0	0	0	0	0	0	0	Bienes para la agricultura
Bienes para la industria	0	0	348	58 630	2	25 636	0	72	40	935	0	79	900	142	Bienes para la industria
Equipos de transporte	44	3	471	667	0	65	0	5	46	26 569	0	15	102	253	Equipos de transporte
TOTAL IMPORTACIONES (I+II+III)	2 374	7 226	3 925	155 697	6 226	38 743	5 125	1 575	5 203	36 435	3 908	2 278	4 108	934	TOTAL IMPORTACIONES (I+II+III)

Fuente: BCRP - Oficina Principal.

Elaboración: BCRP. Sucursal Iquitos. Departamento de Estudios Económicos.

Anexo Nº 16

LORETO: INGRESOS RECAUDADOS

(Miles de nuevos soles)

	2011				2012										
	Oct.	Nov.	Dic.	Ene.-Dic.	Ene.	Feb.	Mar.	Abr.	May.	Jun.	Jul.	Ago.	Set.	Oct.	
I. INGRESOS TRIBUTARIOS	20 463	19 519	29 709	387 727	34 217	41 161	45 902	23 871	26 486	41 683	33 588	31 462	28 275	30 892	I. INGRESOS TRIBUTARIOS
1. Impuesto a la renta	12 949	12 059	13 642	167 309	18 525	13 521	30 332	17 657	14 265	14 704	14 942	16 152	16 346	16 926	1. Impuesto a la renta
- Personas naturales	3 504	3 211	3 329	38 154	4 929	3 041	2 876	3 961	3 414	3 248	3 584	3 836	3 490	4 234	- Personas naturales
- Personas jurídicas	8 819	8 410	9 921	93 939	12 727	10 168	9 449	8 305	9 740	10 236	10 799	11 849	11 695	11 347	- Personas jurídicas
- Regularización	626	438	392	35 216	869	313	18 007	5 392	1 111	1 220	559	467	1 162	1 345	- Regularización
2. Impuesto a la importación	2	11	84	19 126	360	3 824	691	6	115	330	767	91	61	7	2. Impuesto a la importación
3. Impuesto general a las ventas (IGV)	4 218	4 014	10 191	144 364	10 697	22 162	10 478	1 488	8 459	23 156	11 664	9 369	7 976	9 334	3. Impuesto general a las ventas (IGV)
- Operaciones internas	4 212	3 920	6 813	58 967	6 752	3 643	4 638	1 232	8 272	6 097	7 339	6 360	6 389	8 753	- Operaciones internas
- Operaciones externas	6	94	3 378	85 397	3 945	18 518	5 840	257	187	17 059	4 324	3 010	1 587	581	- Operaciones externas
4. Impuesto selectivo al consumo (ISC)	729	707	3 272	29 251	3 323	663	3 162	630	726	722	3 144	3 048	668	753	4. Impuesto selectivo al consumo (ISC)
5. Otros ingresos tributarios	2 565	2 728	2 520	27 677	1 312	992	1 239	4 090	2 921	2 771	3 071	2 801	3 224	3 872	5. Otros ingresos tributarios
II. INGRESOS NO TRIBUTARIOS	346	239	687	4 125	625	705	635	2 051	1 017	4 976	610	455	452	417	II. INGRESOS NO TRIBUTARIOS
III. TOTAL INGRESOS CORRIENTES (I+II)	20 809	19 758	30 396	391 852	34 842	41 866	46 537	25 922	27 503	46 659	34 198	31 917	28 727	31 309	III. TOTAL INGRESOS CORRIENTES (I+II)

Fuente: Superintendencia Nacional de Administración Tributaria - SUNAT. (www.sunat.gob.pe)

Elaboración: BCRP. Sucursal Iquitos. Departamento de Estudios Económicos.

Síntesis Económica de Loreto Agosto 2012

Anexo Nº 17

LORETO: EJECUCIÓN DE INGRESOS DEL GOBIERNO REGIONAL 1/

(Miles de nuevos soles)

	2011				2012										
	Oct.	Nov.	Dic.	Ene.-Dic.	Ene.	Feb.	Mar.	Abr.	May.	Jun.	Jul.	Ago.	Set.	Oct.	
TOTAL INGRESOS (I+II+III)	19 101	74 542	46 018	469 808	118 669	30 082	34 137	32 678	25 713	26 482	17 757	14 916	27 300	10 693	TOTAL INGRESOS (I+II+III)
I. INGRESOS CORRIENTES	17 831	68 046	37 226	314 340	15 826	24 230	23 506	33 490	24 539	23 108	14 595	14 850	25 638	10 660	I. INGRESOS CORRIENTES
Venta de bienes y servicios	1 471	43 377	1 897	62 156	1 048	1 122	1 611	1 646	1 725	1 170	1 076	1 480	1 477	1 627	Venta de bienes y servicios
Donaciones y transferencias	16 243	24 602	35 270	240 359	14 659	23 075	21 830	31 735	22 598	21 812	13 277	13 004	24 044	8 989	Donaciones y transferencias
Otros ingresos corrientes	117	67	59	11 825	119	33	65	109	216	126	242	366	117	44	Otros ingresos corrientes
II. INGRESOS DE CAPITAL	85	262	49	1 738	78	62	57	53	132	71	63	66	76	33	II. INGRESOS DE CAPITAL
Venta de activos no financieros	0	30	0	351	0	0	0	0	0	0	0	0	0	0	Venta de activos no financieros
Ventas de activos financieros	85	232	49	1 387	78	62	57	53	132	71	63	66	76	33	Ventas de activos financieros
III. FINANCIAMIENTO	1 185	6 234	8 743	153 730	102 765	5 790	10 574	- 865	1 042	3 303	3 099	0	1 586	0	III. FINANCIAMIENTO
Endeudamiento	1 183	6 256	7 743	81 206	2 908	1 966	9 472	485	1 040	3 307	3 098	0	1 585	0	Endeudamiento
Saldo de balance	2	- 22	1 000	72 524	99 857	3 824	1 102	-1 350	2	- 4	1	0	1	0	Saldo de balance
TOTAL INGRESOS POR FUENTE	19 101	74 542	46 018	469 808	118 669	30 082	34 137	32 678	25 713	26 482	17 757	14 916	27 300	10 693	TOTAL INGRESOS POR FUENTE
Canon y sobrecanon	14 515	16 157	16 829	250 692	39 841	21 084	22 239	31 447	22 671	23 817	10 385	12 008	22 326	8 696	Canon y sobrecanon
Recursos directamente recaudados	1 638	43 688	2 003	77 518	57 879	1 219	1 744	1 804	1 939	1 362	1 208	1 794	1 645	1 703	Recursos directamente recaudados
Oper. Ofic. de crédito interno	1 182	6 256	7 746	77 683	3 625	1 966	9 486	485	1 040	197	3 098	0	452	0	Oper. Ofic. de crédito interno
Donaciones y transferencias	1 766	8 441	19 440	63 915	17 324	5 813	668	-1 058	63	1 106	3 066	1 114	2 877	294	Donaciones y transferencias

1/ cifras preliminares.

Fuente: Ministerio de Economía y Finanzas. (www.mef.gob.pe)

Elaboración: BCRP. Sucursal Iquitos. Departamento de Estudios Económicos.

Anexo Nº 18

LORETO: EJECUCIÓN DE GASTOS DEL GOBIERNO REGIONAL 1/

(Miles de nuevos soles)

	2011				2012										
	Oct.	Nov.	Dic.	Ene.-Dic.	Ene.	Feb.	Mar.	Abr.	May.	Jun.	Jul.	Ago.	Set.	Oct.	
TOTAL DE GASTOS (I+II+III)	139 545	72 118	131 493	1 002 534	81 980	67 718	99 453	90 688	90 580	88 724	110 383	94 614	126 306	81 287	TOTAL DE GASTOS (I+II+III)
I. GASTOS CORRIENTES	54 245	53 863	72 033	646 119	72 816	52 706	58 018	58 335	62 346	62 628	67 907	66 161	68 131	62 321	I. GASTOS CORRIENTES
-Personal y obligaciones	32 304	31 916	24 790	383 838	56 786	35 008	37 650	35 995	38 525	38 190	43 524	38 018	43 021	32 023	-Personal y obligaciones
-Pensiones y otras prestaciones sociales	4 568	4 710	6 838	61 274	6 654	4 795	4 702	4 710	4 613	7 022	5 981	4 762	6 078	5 979	-Pensiones y otras prestaciones sociales
-Bienes y servicios	15 861	16 647	25 374	171 916	9 111	12 318	14 601	16 870	18 588	17 051	17 590	21 743	17 054	23 876	-Bienes y servicios
-Donaciones y transferencias	0	0	71	189	0	0	0	0	0	0	0	0	420	0	-Donaciones y transferencias
-Otros gastos corrientes	1 512	590	14 960	28 902	265	585	1 065	760	620	365	812	1 638	1 558	443	-Otros gastos corrientes
II. GASTOS DE CAPITAL	84 952	17 548	59 460	351 463	9 164	15 012	41 435	32 353	28 217	26 096	42 476	27 718	58 175	18 966	II. GASTOS DE CAPITAL
-Donaciones y transferencias	0	0	- 688	1 957	0	0	0	0	1 000	1 491	500	500	500	0	-Donaciones y transferencias
-Inversiones no financieras	84 659	17 548	59 923	346 230	9 164	15 003	41 435	32 353	27 217	24 605	41 976	27 218	57 675	18 966	-Inversiones no financieras
-Inversiones financieras	0	0	225	2 983	0	9	0	0	0	0	0	0	0	0	-Inversiones financieras
-Otros gastos de capital	293	0	0	293	0	0	0	0	0	0	0	0	0	0	-Otros gastos de capital
III. SERVICIO DE LA DEUDA	348	707	0	4 952	0	0	0	0	17	0	0	735	0	0	III. SERVICIO DE LA DEUDA
-Intereses	348	707	0	4 952	0	0	0	0	17	0	0	735	0	0	-Intereses
-Amortización	0	0	0	0	0	0	0	0	0	0	0	0	0	0	-Amortización
TOTAL DE GASTOS POR FUENTE	139 545	72 118	131 493	1 002 534	81 980	67 718	99 453	90 688	90 580	88 724	110 383	94 614	126 306	81 287	TOTAL DE GASTOS POR FUENTE
Recursos ordinarios (Asignación MEF)	84 052	47 112	80 872	635 304	67 093	51 045	53 832	53 419	63 673	66 135	69 933	56 069	101 720	54 914	Recursos ordinarios (Asignación MEF)
Canon y sobrecanon	39 996	12 786	25 412	220 484	6 901	7 373	27 028	17 758	13 661	18 938	29 632	29 594	16 374	16 572	Canon y sobrecanon
Recursos directamente recaudados	2 199	2 083	2 851	20 945	7 986	1 321	9 181	13 265	8 015	1 084	9 381	6 655	2 175	7 231	Recursos directamente recaudados
Recursos por oper. Ofi. de créd. interno	11 034	770	7 787	78 949	0	4 087	7 108	4 496	181	1 236	0	122	1 735	840	Recursos por oper. Ofi. de créd. interno
Donaciones y transferencias	2 264	9 367	14 571	46 852	0	3 892	2 304	1 750	5 050	1 331	1 437	2 174	4 302	1 730	Donaciones y transferencias

1/ cifras preliminares.

Fuente: Ministerio de Economía y Finanzas. (www.mef.gob.pe)

Elaboración: BCRP. Sucursal Iquitos. Departamento de Estudios Económicos.

Anexo Nº 19

LORETO: PROGRAMA DE INVERSIONES DEL GOBIERNO REGIONAL 1/
(Miles de nuevos soles)

	2011				2012										
	Oct.	Nov.	Dic.	Ene.-Dic.	Ene.	Feb.	Mar.	Abr.	May.	Jun.	Jul.	Ago.	Set.	Oct.	
Agropecuaria	205	45	280	5 192	0	97	95	21	4	46	234	990	263	510	Agropecuaria
Comercio	0	12	- 50	- 22	0	0	11	3	4	0	0	0	0	2	Comercio
Cultura y deporte	0	337	305	4 140	0	0	178	122	0	11	17	0	21	0	Cultura y deporte
Educación	903	4 230	2 538	18 469	39	2 130	1 675	3 263	4 241	2 240	5 141	5 861	5 889	3 459	Educación
Energía	678	- 318	13 952	21 145	34	1 926	6 757	4 972	516	3 814	5 715	950	1 302	1 768	Energía
Industria	0	0	0	340	0	0	0	0	0	0	0	0	0	0	Industria
Minería	0	4	0	36	0	6	7	0	17	0	0	0	0	0	Minería
Orden público y seguridad	0	0	0	2 390	0	0	0	4 796	549	4 329	1 630	182	40	83	Orden público y seguridad
Pesca	0	10	0	311	0	20	0	15	0	10	0	0	0	2	Pesca
Planeamiento, gestión y reserva	65	221	407	3 727	7	76	92	185	378	290	224	690	9 153	480	Planeamiento, gestión y reserva
Protección social	54	4	1	173	34	82	12	62	15	1 051	691	94	128	30	Protección social
Salud	449	1 033	7 284	13 121	35	1 632	776	3 217	1 771	2 137	1 399	2 653	2 836	1 509	Salud
Saneamiento	46 534	14 178	30 571	231 668	9 015	5 740	28 287	15 268	12 282	283	26 369	19 107	27 153	10 111	Saneamiento
Trabajo	0	4	0	16	0	0	0	4	0	0	4	0	4	0	Trabajo
Transporte	35 732	- 2 291	4 430	47 875	0	3 294	3 515	357	6 961	10 257	482	- 3 357	10 836	939	Transporte
Comunicaciones	0	8	11	19	0	0	0	0	0	0	0	12	4	1	Comunicaciones
Turismo	0	0	0	10	0	0	0	0	0	0	0	0	0	0	Turismo
Medio Ambiente	0	10	18	42	0	0	6	45	53	67	50	36	46	37	Medio Ambiente
Vivienda y desarrollo urbano	39	61	175	335	0	0	24	23	426	70	20	0	0	35	Vivienda y desarrollo urbano
TOTAL DE INVERSIONES POR SECTORES	84 659	17 548	59 922	348 987	9 164	15 003	41 435	32 353	27 217	24 605	41 976	27 218	57 675	18 966	TOTAL DE INVERSIONES POR SECTORES

1/ cifras preliminares.

Fuente: Ministerio de Economía y Finanzas. (www.mef.gob.pe)

Elaboración: BCRP. Sucursal Iquitos. Departamento de Estudios Económicos.

Síntesis Económica de Loreto Octubre 2012

Anexo Nº 20

LORETO: DEPÓSITOS Y OBLIGACIONES DEL SISTEMA FINANCIERO POR ENTIDAD
(Saldos en miles de nuevos soles)

	2011			2012										
	Oct.	Nov.	Dic.	Ene.	Feb.	Mar.	Abr.	May.	Jun.	Jul.	Ago.	Set.	Oct.	
A. EMPRESAS BANCARIAS LORETO	431 838	440 164	448 934	466 197	463 053	495 023	473 183	479 090	472 486	447 791	458 246	476 752	481 050	A. EMPRESAS BANCARIAS LORETO
A1. IQUITOS:	401 483	408 921	413 280	431 980	428 007	459 198	434 236	442 796	437 215	411 862	420 295	435 598	435 899	A1. IQUITOS:
Banco de Crédito	145 710	143 354	135 918	147 773	146 188	173 616	156 713	149 914	144 675	125 939	128 544	132 843	138 381	Banco de Crédito
Banco Continental	144 047	148 495	151 434	161 810	160 778	166 357	161 815	171 804	177 366	176 442	175 051	188 287	162 755	Banco Continental
Banco Interbank	57 399	56 492	65 371	63 222	62 901	62 559	60 754	62 130	60 209	54 679	57 319	59 009	58 688	Banco Interbank
Banco Scotiabank	47 483	53 545	53 402	51 731	50 490	48 769	46 894	50 900	46 924	45 780	50 207	46 062	66 835	Banco Scotiabank
Banco Mibanco	5 259	5 325	5 548	5 723	5 525	5 983	5 802	5 663	5 553	5 683	5 836	5 949	5 968	Banco Mibanco
Banco Azteca	1 044	1 073	1 119	1 130	1 277	1 291	1 239	1 343	1 317	1 577	1 724	1 859	1 817	Banco Azteca
Banco Financiero	428	429	192	346	538	377	682	567	632	888	906	1 106	848	Banco Financiero
Banco del Comercio	113	208	296	245	310	246	239	296	323	250	323	258	239	Banco del Comercio
Banco BanBif	-	-	-	-	-	-	98	179	216	624	385	225	368	Banco BanBif
A2. YURIMAGUAS:	30 355	31 243	35 654	34 217	35 046	35 825	38 947	36 294	35 271	35 929	37 951	41 154	45 151	A2. YURIMAGUAS:
Banco Continental	24 243	25 534	27 557	27 252	28 622	28 397	31 364	28 612	26 920	26 616	27 509	31 202	35 681	Banco Continental
Banco de Crédito	6 098	5 688	8 085	6 965	6 424	7 428	7 583	7 682	8 351	9 313	10 442	9 952	9 470	Banco de Crédito
Banco Financiero	14	21	12	-	-	-	-	0	0	0	0	0	0	Banco Financiero
B. EMPRESAS FINANCIERAS LORETO	1 250	1 311	1 363	1 469	1 670	1 580	1 681	1 746	1 650	1 647	1 647	1 636	1 483	B. EMPRESAS FINANCIERAS LORETO
B1. IQUITOS:	1 250	1 311	1 363	1 469	1 670	1 580	1 681	1 746	1 650	1 647	1 647	1 636	1 483	B1. IQUITOS:
Financiera CrediScotia	1 250	1 311	1 363	1 469	1 670	1 580	1 681	1 746	1 650	1 647	1 647	1 636	1 483	Financiera CrediScotia
C. ENTIDADES MICRO. N.B. LORETO	167 121	173 487	165 358	163 713	163 477	160 526	167 820	167 498	164 759	157 547	161 874	165 503	172 711	C. ENTIDADES MICRO. N.B. LORETO
C1. IQUITOS:	151 370	156 658	148 599	146 416	146 740	144 341	150 741	150 277	147 555	140 380	144 417	147 936	154 919	C1. IQUITOS:
C.M.A.C. de Maynas	150 090	154 861	147 415	145 065	145 379	142 984	149 122	148 569	145 701	138 490	142 081	145 948	152 802	C.M.A.C. de Maynas
C.M.A.C. de Piura	870	1 358	878	819	962	1 021	1 298	1 349	1 508	1 406	1 842	1 664	1 757	C.M.A.C. de Piura
C.R.A.C. Nuestra gente	410	439	306	532	399	336	321	359	346	484	494	324	360	C.R.A.C. Nuestra gente
C2. REQUENA:	796	816	758	608	641	664	685	687	578	668	680	719	749	C2. REQUENA:
C.M.A.C. de Maynas	796	816	758	608	641	664	685	687	578	668	680	719	749	C.M.A.C. de Maynas
C3. YURIMAGUAS:	14 955	16 013	16 001	16 689	16 096	15 521	16 394	16 534	16 626	16 499	16 777	16 848	17 043	C3. YURIMAGUAS:
C.M.A.C. de Piura	5 672	6 605	6 548	6 818	6 346	5 843	6 020	5 795	6 054	6 085	6 547	6 728	6 894	C.M.A.C. de Piura
C.M.A.C. de Maynas	5 088	5 117	4 494	4 568	4 555	4 596	4 865	5 183	5 245	5 325	5 353	5 290	5 260	C.M.A.C. de Maynas
C.M.A.C. de Paita	4 195	4 291	4 959	5 303	5 195	5 082	5 509	5 556	5 327	5 089	4 877	4 830	4 889	C.M.A.C. de Paita
TOTAL SISTEMA FINANCIERO LORETO	600 209	614 962	615 655	631 379	628 200	657 129	642 684	648 334	638 895	606 985	621 767	643 891	655 244	TOTAL SISTEMA FINANCIERO LORETO

Fuente: Superintendencia de Banca y Seguros. (www.sbs.gob.pe)

Elaboración: BCRP. Sucursal Iquitos. Departamento de Estudios Económicos.

Anexo Nº 21

LORETO: DEPÓSITOS Y OBLIGACIONES DEL SISTEMA FINANCIERO, POR MODALIDAD DE DEPÓSITOS
(Saldos en miles de nuevos soles)

	2011			2012										
	Oct.	Nov.	Dic.	Ene.	Feb.	Mar.	Abr.	May.	Jun.	Jul.	Ago.	Set.	Oct.	
A. DEPÓSITOS A LA VISTA	185 683	172 557	175 398	185 412	184 499	218 478	193 155	187 196	189 912	177 075	185 656	200 898	211 525	A. DEPÓSITOS A LA VISTA
Empresas bancarias	185 657	172 488	175 394	185 333	184 417	218 355	193 112	187 140	189 869	177 052	185 620	200 898	211 474	Empresas bancarias
Empresas financieras	26	69	4	79	82	123	43	56	43	23	36	0	51	Empresas financieras
Empresas microfinancieras no bancarias	0	0	0	0	0	0	0	0	0	0	0	0	0	Empresas microfinancieras no bancarias
B. DEPÓSITOS DE AHORRO	164 179	165 532	178 874	187 932	180 290	180 025	181 615	181 593	178 085	182 526	187 155	192 060	188 391	B. DEPÓSITOS DE AHORRO
Empresas bancarias	129 695	128 385	145 818	154 455	148 593	150 459	150 760	150 047	147 714	150 396	151 986	157 277	151 199	Empresas bancarias
Empresas financieras	235	222	309	283	408	305	478	416	321	403	411	457	408	Empresas financieras
Empresas microfinancieras no bancarias	34 249	36 925	32 747	33 194	31 289	29 261	30 377	31 130	30 050	31 727	34 758	34 326	36 784	Empresas microfinancieras no bancarias
C. DEPÓSITOS A PLAZO	250 347	276 873	261 383	258 035	263 411	258 626	267 914	279 545	270 898	247 384	248 956	250 933	255 328	C. DEPÓSITOS A PLAZO
Empresas bancarias	116 486	139 290	127 722	126 409	130 042	126 208	129 311	141 904	134 905	120 343	120 639	118 578	118 377	Empresas bancarias
Empresas financieras	989	1 020	1 050	1 106	1 181	1 153	1 159	1 273	1 285	1 221	1 201	1 178	1 024	Empresas financieras
Empresas microfinancieras no bancarias	132 872	136 563	132 611	130 520	132 188	131 265	137 444	136 368	134 708	125 820	127 116	131 177	135 927	Empresas microfinancieras no bancarias
TOTAL DEPÓSITOS (A+B+C)	600 209	614 962	615 655	631 379	628 200	657 129	642 684	648 334	638 895	606 985	621 767	643 891	655 244	TOTAL DEPÓSITOS (A+B+C)

Fuente: Superintendencia de Banca y Seguros. (www.sbs.gob.pe)

Elaboración: BCRP. Sucursal Iquitos. Departamento de Estudios Económicos.

Anexo Nº 22

LORETO: DEPÓSITOS Y OBLIGACIONES DEL SISTEMA FINANCIERO, POR TIPO Y DENOMINACIÓN
(Saldos en miles de nuevos soles)

	2011			2012										
	Oct.	Nov.	Dic.	Ene.	Feb.	Mar.	Abr.	May.	Jun.	Jul.	Ago.	Set.	Oct.	
A. MONEDA NACIONAL	419 636	425 956	437 612	458 236	457 529	479 808	464 791	476 055	467 098	445 625	454 685	467 737	488 811	A. MONEDA NACIONAL
Depósitos a la vista	134 734	123 341	128 298	142 376	138 313	160 905	136 731	136 504	134 920	131 429	132 202	136 468	154 666	Depósitos a la vista
Depósitos de ahorro	116 602	117 419	131 483	138 689	133 532	134 719	135 063	136 222	135 273	138 658	143 024	147 565	146 108	Depósitos de ahorro
Depósitos a plazo	168 300	185 196	177 831	177 171	185 684	184 184	192 997	203 329	196 905	175 538	179 459	183 704	188 037	Depósitos a plazo
B. MONEDA EXTRANJERA	180 573	189 006	178 043	173 143	170 671	177 321	177 893	172 279	171 797	161 360	167 082	176 154	166 433	B. MONEDA EXTRANJERA
Depósitos a la vista	50 948	49 216	47 100	43 036	46 185	57 573	56 425	50 693	54 992	45 646	53 454	64 430	56 859	Depósitos a la vista
Depósitos de ahorro	47 576	48 113	47 392	49 243	46 758	45 306	46 551	45 371	42 812	43 868	44 131	44 495	42 283	Depósitos de ahorro
Depósitos a plazo	82 049	91 677	83 551	80 864	77 728	74 442	74 917	76 215	73 993	71 846	69 497	67 229	67 291	Depósitos a plazo
TOTAL DEPÓSITOS (A+B)	600 209	614 962	615 655	631 379	628 200	657 129	642 684	648 334	638 895	606 985	621 767	643 891	655 244	TOTAL DEPÓSITOS (A+B)

Fuente: Superintendencia de Banca y Seguros. (www.sbs.gob.pe)

Elaboración: BCRP. Sucursal Iquitos. Departamento de Estudios Económicos.

Síntesis Económica de Loreto Agosto 2012

Anexo Nº 23

LORETO: CRÉDITO DEL SISTEMA FINANCIERO

(Saldos en miles de nuevos soles)

	2011			2012											
	Oct.	Nov.	Dic.	Ene.	Feb.	Mar.	Abr.	May.	Jun.	Jul.	Ago.	Set.	Oct.		
TOTAL SISTEMA FINANCIERO LORETO	1 200 501	1 233 776	1 259 481	1 268 930	1 275 810	1 300 691	1 294 607	1 316 478	1 332 733	1 338 114	1 352 434	1 371 995	1 382 954	TOTAL SISTEMA FINANCIERO LORETO	
A. EMPRESAS BANCARIAS LORETO	927 601	952 673	984 793	996 410	1 002 040	1 029 106	1 026 026	1 043 625	1 064 837	1 071 632	1 083 420	1 102 409	1 110 547	A. EMPRESAS BANCARIAS LORETO	
A1. IQUITOS:	837 910	858 639	890 603	902 426	906 615	930 792	926 156	941 970	961 658	968 260	977 996	992 899	1 002 500	A1. IQUITOS:	
Banco Continental	342 836	359 798	373 660	375 118	381 628	390 948	389 491	393 084	407 190	404 031	406 617	414 429	415 711	Banco Continental	
Banco de Crédito	177 963	181 307	180 948	190 951	193 452	200 279	197 907	204 377	211 468	221 378	224 348	226 373	225 933	Banco de Crédito	
Banco Interbank	138 791	140 946	156 198	155 217	160 203	161 153	163 990	164 014	162 610	159 278	162 187	166 365	169 878	Banco Interbank	
Banco Scotiabank	108 422	108 101	110 297	111 262	121 221	126 429	122 146	127 023	127 118	130 420	131 161	130 773	134 004	Banco Scotiabank	
Banco Mibanco	39 276	39 715	39 822	40 175	40 775	41 640	41 636	41 925	41 183	40 614	40 217	40 559	41 194	Banco Mibanco	
Banco de Comercio	23 804	21 905	22 567	22 669	2 813	3 141	3 308	3 378	3 492	3 625	3 855	3 890	4 095	Banco de Comercio	
Banco Azteca	5 462	5 496	5 698	5 665	4 986	5 133	5 225	5 471	5 753	5 902	6 236	6 701	7 603	Banco Azteca	
Banco Financiero	1 356	1 371	1 413	1 369	1 537	2 069	2 453	2 698	2 844	3 012	3 375	3 809	4 082	Banco Financiero	
Banco BanBif	-	-	-	-	-	-	-	-	-	-	-	-	-	Banco BanBif	
A2. YURIMAGUAS:	89 691	94 034	94 190	93 984	95 425	98 314	99 870	101 655	103 179	103 372	105 424	109 510	108 047	A2. YURIMAGUAS:	
Banco Continental	65 210	68 844	69 129	68 760	69 673	71 835	72 406	72 960	73 153	73 177	73 578	77 271	75 782	Banco Continental	
Banco de Crédito	24 398	25 102	24 957	25 224	25 752	26 479	27 464	28 695	30 026	30 195	31 846	32 239	32 265	Banco de Crédito	
Banco Financiero	83	88	104	0	0	0	0	0	0	0	0	0	0	Banco Financiero	
B. EMPRESAS FINANCIERAS LORETO	57 668	58 558	58 871	58 101	57 601	56 582	55 460	55 280	54 525	53 641	53 451	52 741	52 821	B. EMPRESAS FINANCIERAS LORETO	
B1. IQUITOS:	55 580	56 492	56 764	55 994	55 513	54 494	53 408	53 168	52 369	51 480	51 291	50 600	50 570	B1. IQUITOS:	
Financiera CrediScotia	39 643	40 459	40 647	40 327	40 039	39 591	38 985	39 050	38 557	38 094	38 012	37 476	37 658	Financiera CrediScotia	
Financiera Efectiva *	8 365	8 461	8 758	8 641	8 753	8 393	8 161	8 069	7 867	7 599	7 584	7 387	7 288	Financiera Efectiva *	
Financiera TFC	7 572	7 572	7 359	7 026	6 721	6 510	6 262	6 049	5 945	5 787	5 695	5 737	5 624	Financiera TFC	
B2. YURIMAGUAS:	2 088	2 066	2 107	2 107	2 088	2 088	2 052	2 112	2 156	2 161	2 160	2 141	2 251	B2. YURIMAGUAS:	
Financiera Efectiva *	2 088	2 066	2 107	2 107	2 088	2 088	2 052	2 112	2 156	2 161	2 160	2 141	2 251	Financiera Efectiva *	
C. ENTIDADES MICROF. N.B. LORETO	215 232	222 545	215 817	214 419	216 169	215 003	213 121	217 573	213 371	212 841	215 563	216 845	219 586	C. ENTIDADES MICROF. N.B. LORETO	
C1. IQUITOS:	152 000	157 990	150 861	149 990	151 053	149 175	147 499	151 892	148 649	148 429	151 039	151 507	152 585	C1. IQUITOS:	
C.M.A.C. de Maynas	134 271	139 212	134 735	133 857	135 360	133 007	131 767	134 005	130 429	129 996	132 708	133 234	134 183	C.M.A.C. de Maynas	
C.M.A.C. de Piura	8 981	9 984	8 830	8 647	8 456	8 355	8 095	8 033	8 088	8 103	7 962	8 164	8 253	C.M.A.C. de Piura	
Edpyme Marcimex	-	-	-	-	-	557	705	723	727	726	703	473	447	Edpyme Marcimex	
Edpyme Inversiones La Cruz	-	-	-	-	-	-	-	2 304	2 547	2 530	2 519	2 472	2 540	Edpyme Inversiones La Cruz	
C.R.A.C. Nuestra Gente	8 748	8 794	7 296	7 486	7 237	7 256	6 932	6 827	6 858	7 074	7 147	7 164	7 162	C.R.A.C. Nuestra Gente	
C2. REQUENA:	6 346	6 569	6 748	6 798	6 820	6 706	6 532	6 560	6 371	6 415	6 569	6 628	6 425	C2. REQUENA:	
C.M.A.C. de Maynas	6 346	6 569	6 748	6 798	6 820	6 706	6 532	6 560	6 371	6 415	6 569	6 628	6 425	C.M.A.C. de Maynas	
C3. YURIMAGUAS:	56 886	57 986	58 208	57 631	58 296	59 122	59 090	59 121	58 351	57 997	57 955	58 710	60 576	C3. YURIMAGUAS:	
C.M.A.C. de Paita	21 755	21 466	21 358	20 792	19 924	19 658	19 866	19 562	19 197	18 749	18 313	18 504	18 639	C.M.A.C. de Paita	
C.M.A.C. de Piura	17 959	18 868	18 932	18 879	19 751	19 987	19 518	19 208	19 066	18 811	18 616	19 240	20 725	C.M.A.C. de Piura	
C.M.A.C. de Maynas	17 172	17 652	17 918	17 960	18 621	18 969	19 034	19 459	19 048	19 296	19 811	20 040	20 213	C.M.A.C. de Maynas	
Edpyme Marcimex	-	-	-	-	-	508	672	892	1 040	1 141	1 215	926	999	Edpyme Marcimex	
TOTAL SISTEMA FINANCIERO LORETO	1 200 501	1 233 776	1 259 481	1 268 930	1 275 810	1 300 691	1 294 607	1 316 478	1 332 733	1 338 114	1 352 434	1 371 995	1 382 954	TOTAL SISTEMA FINANCIERO LORETO	
- Moneda Nacional	977 314	1 004 038	1 025 388	1 030 006	1 023 408	1 044 476	1 040 570	1 054 444	1 064 320	1 068 423	1 086 492	1 106 765	1 115 454	- Moneda Nacional	
- Moneda Extranjera	223 187	229 738	234 093	238 924	252 402	256 215	254 037	262 034	268 413	269 691	265 942	265 230	267 500	- Moneda Extranjera	

* Edpyme Efectiva hasta marzo 2010.

Fuente: Superintendencia de Banca y Seguros. (www.sbs.gob.pe)

Elaboración: BCRP. Sucursal Iquitos. Departamento de Estudios Económicos.

Síntesis Económica de Loreto Agosto 2012

Anexo Nº 24

LORETO: CARTERA PESADA EN EL SISTEMA FINANCIERO 1/.

(En porcentajes)

	2011			2012																					
	Oct.	Nov.	Dic.	Ene.	Feb.	Mar.	Abr.	May.	Jun.	Jul.	Ago.	Set.	Oct.												
A. EMPRESAS BANCARIAS LORETO	1.7	1.5	1.6	1.6	1.6	1.9	1.9	1.6	1.8	1.9	1.9	1.9	1.9	2.0	2.1	2.1	2.1	2.1	2.1	2.1	2.1	2.1	2.1	A. EMPRESAS BANCARIAS LORETO	
A1. IQUITOS:	1.8	1.6	1.7	1.7	1.7	2.1	2.1	1.8	1.9	2.0	2.1	2.1	2.1	2.1	2.1	2.1	2.1	2.1	2.1	2.1	2.1	2.1	2.1	A1. IQUITOS:	
Banco Azteca	7.3	7.3	6.9	7.2	7.3	7.1	7.1	6.8	6.8	6.7	6.8	6.9	6.9	6.9	6.9	6.9	6.9	6.9	6.9	6.9	6.9	6.9	6.9	6.9	Banco Azteca
Banco Mibanco	4.2	4.8	4.6	4.6	5.1	5.2	5.4	5.2	5.2	7.5	7.2	5.7	4.5												Banco Mibanco
Banco de Crédito	2.6	1.5	1.6	1.5	1.5	2.1	1.8	1.7	1.8	1.3	1.3	1.5	1.5												Banco de Crédito
Banco Financiero	2.5	2.4	2.2	2.2	2.4	2.3	2.5	2.5	2.6	2.2	2.1	2.2	2.2												Banco Financiero
Banco Scotiabank	2.6	2.8	3.1	3.0	2.5	2.5	2.5	2.6	2.3	2.9	2.9	3.0	3.2												Banco Scotiabank
Banco Interbank	1.9	2.0	1.8	2.1	2.1	2.3	2.3	2.4	2.5	2.7	2.9	3.1	3.1												Banco Interbank
Banco de Comercio	1.2	1.2	1.2	1.8	1.5	1.0	1.1	1.3	1.1	1.3	1.4	1.0	1.0												Banco de Comercio
Banco Continental	0.7	0.7	1.0	0.9	0.9	1.4	1.6	0.8	1.2	1.3	1.3	1.3	1.4												Banco Continental
Banco BanBif	-	-	-	-	-	-	0.0	0.0	0.0	0.0	0.0	0.0	0.0												Banco BanBif
A2. YURIMAGUAS:	0.7	0.4	0.6	0.5	0.7	0.6	0.7	0.6	0.6	0.6	0.6	0.7	0.6												A2. YURIMAGUAS:
Banco Financiero	2.5	2.5	2.3	-	-	-	-	-	-	-	-	-	-												Banco Financiero
Banco de Crédito	1.6	0.5	1.5	0.8	1.5	1.3	1.4	1.2	1.1	1.6	1.5	1.5	1.2												Banco de Crédito
Banco Continental	0.4	0.4	0.3	0.4	0.4	0.4	0.4	0.3	0.3	0.2	0.3	0.4	0.4												Banco Continental
B. EMPRESAS FINANCIERAS LORETO	5.2	5.1	5.0	4.5	4.2	4.3	3.9	3.6	3.6	3.9	4.2	4.4	4.8												B. EMPRESAS FINANCIERAS LORETO
B1. IQUITOS:	5.2	5.2	5.1	4.5	4.2	4.3	3.9	3.6	3.6	3.9	4.2	4.4	4.8												B1. IQUITOS:
Financiera TFC	7.4	7.4	5.4	4.9	5.3	5.1	5.3	5.6	6.0	4.2	6.9	6.9	6.8												Financiera TFC
Financiera CrediScotia	5.1	5.1	5.3	4.6	4.1	4.4	3.7	3.2	3.2	3.8	3.9	4.2	4.7												Financiera CrediScotia
Financiera Efectiva *	3.9	3.9	3.8	3.9	3.9	3.8	4.0	4.0	3.9	4.0	4.0	4.0	4.0												Financiera Efectiva *
B3. YURIMAGUAS:	3.9	3.9	3.8	3.9	3.9	3.8	4.0	4.0	3.9	4.0	4.0	4.0	4.0												B3. YURIMAGUAS:
Financiera Efectiva *	3.9	3.9	3.8	3.9	3.9	3.8	4.0	4.0	3.9	4.0	4.0	4.0	4.0												Financiera Efectiva *
C. ENTIDADES MICROF. N.B. LORETO	6.4	6.3	5.6	5.7	5.7	5.9	6.2	6.5	6.0	6.1	6.1	6.4	6.0												C. ENTIDADES MICROF. N.B. LORETO
C1. IQUITOS:	5.8	5.7	5.1	5.3	5.6	5.7	6.1	6.0	5.9	6.0	6.0	6.3	5.8												C1. IQUITOS:
C.M.A.C. de Piura	20.7	19.8	8.3	8.6	8.3	9.1	11.0	9.4	13.0	13.1	13.7	12.6	12.6												C.M.A.C. de Piura
C.R.A.C. Nuestra gente	5.8	6.8	6.6	7.0	6.9	8.4	8.9	10.0	9.8	9.4	9.9	9.6	8.4												C.R.A.C. Nuestra gente
C.M.A.C. de Maynas	4.9	4.7	4.8	5.0	5.3	5.4	5.6	5.6	5.3	5.4	5.4	5.7	5.2												C.M.A.C. de Maynas
Edpyme Marcimex	-	-	-	-	-	5.3	6.5	7.6	5.7	6.3	4.8	7.9	7.7												Edpyme Marcimex
Edpyme Inversiones La Cruz	-	-	-	-	-	-	-	3.3	3.5	4.3	4.6	5.5	5.2												Edpyme Inversiones La Cruz
C2. REQUENA:	7.3	8.4	6.1	5.8	6.2	7.1	7.9	8.0	8.6	8.7	8.2	8.9	7.8												C2. REQUENA:
C.M.A.C. de Maynas	7.3	8.4	6.1	5.8	6.2	7.1	7.9	8.0	8.6	8.7	8.2	8.9	7.8												C.M.A.C. de Maynas
C3. YURIMAGUAS:	7.6	7.5	7.1	6.5	6.1	6.1	6.2	7.9	6.1	6.0	6.3	6.4	6.4												C3. YURIMAGUAS:
C.M.A.C. de Piura	10.6	9.8	8.8	8.9	8.4	8.4	8.3	9.0	9.2	8.8	9.5	9.4	8.7												C.M.A.C. de Piura
C.M.A.C. de Paita	7.3	7.7	7.5	6.0	5.3	5.3	5.5	9.7	6.0	6.3	6.5	6.8	7.6												C.M.A.C. de Paita
C.M.A.C. de Maynas	5.0	4.7	4.7	4.7	4.7	4.6	4.7	4.9	3.1	3.0	3.0	3.2	2.8												C.M.A.C. de Maynas
Edpyme Marcimex	-	-	-	-	-	5.3	6.5	7.6	5.7	6.3	4.8	7.9	7.7												Edpyme Marcimex
TOTAL SISTEMA FINANCIERO LORETO	2.7	2.5	2.5	2.4	2.4	2.7	2.7	2.5	2.5	2.6	2.7	2.7	2.7												TOTAL SISTEMA FINANCIERO LORETO

1/ cifras preliminares.

* Edpyme Efectiva hasta marzo 2010.

Fuente: Empresas del Sistema Financiero de Loreto y Superintendencia de Banca y Seguros.

Elaboración: BCRP. Sucursal Iquitos. Departamento de Estudios Económicos.

VII. Ficha Técnica del Indicador de Actividad Económica Regional

Es un indicador parcial, que busca medir la evolución de la economía regional, a partir de los principales sectores, los cuales representan el 52,0 por ciento del valor agregado bruto de Loreto, publicado por el INEI.

El indicador se obtiene mediante la agregación ponderada de los índices sectoriales, utilizando como factor de ponderación la estructura porcentual anual del año 2007, elaborado por el INEI.

$$\text{Indicador regional} = \sum_{i=1}^n I_{\text{sector } i(t)} * w_i$$

I_i = Índice del sector i en el período (mes) t

n = Número de sectores que componen el índice

w_i = Peso relativo ponderado del sector i en base a su contribución al PBI departamental 2007.

Lo sectores que incluye son: agropecuario, pesca, minería, manufactura, electricidad y agua, servicios gubernamentales y servicios financieros.

El índice de los sectores agropecuario, pesca, minería, manufactura, electricidad y agua, se calcula en base al valor bruto de producción, de la siguiente manera:

$$\text{Índice sector } i = \left[\frac{VBP_{it}}{VBP_i \text{ prom. 2007}} \right] * 100$$

Donde:

i = Sector analizado

VBP_{it} = Valor Bruto de la Producción del sector i del mes t a precios de 1994.

$VBP_{i \text{ prom. 2007}}$ = Valor Bruto de Producción promedio 2007 del sector i a precios de 1994.

Procedimiento:

- La clasificación de los sectores productivos se basa en la Clasificación Industrial Internacional Uniforme (CIIU-Revisión 3).
- Las fuentes de la información sectorial son:
 - Para los sectores agropecuario, pesca y minería sus respectivos ministerios.

- Para el sector manufactura: Encuesta de la Dirección Regional de la Producción y la Encuesta directa a empresas representativas.
- Para el sector electricidad y agua: Osinergmin, Electro Oriente y EPS SEDALORETO S.A.
- Para los sectores servicios gubernamentales y servicios financieros: Gobierno Regional de Loreto y la SBS, respectivamente.

c) El valor bruto de producción de los sectores agropecuario, pesca, minería, electricidad y agua, se obtiene de la aplicación de los precios del año base (1994), a los volúmenes de producción. Los precios del año base, son los utilizados por la Dirección Nacional de Cuentas Nacionales del INEI.

d) El valor de los servicios gubernamentales se calcula a partir del gasto en *remuneraciones y bienes y servicios* del Gobierno Regional, que se deflactan a precios de 1994, utilizando el IPC e IPM, en cada caso.

e) El valor de los servicios financieros se calcula a partir de los saldos de intermediación (créditos y depósitos) de las instituciones financieras que operan en Loreto, deflactados a precios de 1994, utilizando el IPC.

g) Estructura del indicador regional

Sector	Ponderación (%) 1/
Agropecuario	15,8
Pesca	1,0
Minería	7,9
Manufactura	12,6
Electricidad y agua	2,0
Servicios gubernamentales	10,9
Servicios financieros 2/	1,8
Total	52,0

1/ Estructura del valor agregado bruto de Loreto del año 2007, publicado por el INEI.

2/ Se considera como ponderación el promedio nacional.