



**BANCO CENTRAL DE RESERVA DEL PERÚ  
SUCURSAL IQUITOS**

**SÍNTESIS ECONÓMICA DE LORETO  
JULIO 2012 <sup>1/</sup>**

**DEPARTAMENTO DE ESTUDIOS ECONÓMICOS**

**CONTENIDO**

	<u>Página</u>
<b>RESEÑA INTRODUCTORIA</b> .....	03
<b>I. ACTIVIDAD PRODUCTIVA</b> .....	04
1.1. Producción .....	04
1.1.1. Producción agropecuaria .....	04
1.1.2. Producción pesquera .....	07
1.1.3. Producción de hidrocarburos .....	07
1.1.4. Producción manufacturera .....	08
1.1.5. Producción de electricidad y agua potable .....	09
1.1.6. Turismo .....	10
1.1.7. Comercio: encuesta de ventas .....	10
1.1.8. Expectativas empresariales .....	11
<b>II. TIPO DE CAMBIO</b> .....	13
2.1. Tipo de cambio del mercado informal de Iquitos .....	13
<b>III. SECTOR EXTERNO</b> .....	13
3.1. Exportaciones .....	13
3.2. Importaciones .....	15
<b>IV. FINANZAS PÚBLICAS</b> .....	15
4.1. Ingresos recaudados .....	15
4.2. Gobierno central .....	16
4.3. Gobierno regional .....	17
4.4. Gobiernos locales .....	19
<b>V. MONEDA Y CRÉDITO</b> .....	20
5.1. Depósitos del sistema financiero .....	20
5.2. Crédito del sistema financiero .....	22
<b>VI. INFORMACIÓN ESTADÍSTICA</b> .....	25
Anexo N° 01: Producción agropecuaria .....	26
Anexo N° 02: Siembras agrícolas por campaña .....	27
Anexo N° 03: Cosechas agrícolas .....	28
Anexo N° 04: Producción pesquera .....	29
Anexo N° 05: Producción de madera rolliza .....	30
Anexo N° 06: Producción de madera aserrada .....	31
Anexo N° 07: Producción de petróleo crudo .....	31
Anexo N° 08 y 09: Producción manufacturera .....	32 y 33
Anexo N° 10: Empleo formal urbano .....	34
Anexo N° 11: Arribos y pernoctaciones a establecimientos de hospedaje .....	34
Anexo N° 12: Producción de energía eléctrica y agua potable .....	35
Anexo N° 13 y 14: Exportaciones FOB .....	36 y 37
Anexo N° 15: Importaciones FOB .....	38
Anexo N° 16: Ingresos recaudados en Loreto .....	38
Anexo N° 17: Ejecución de ingresos del gobierno regional .....	39
Anexo N° 18: Ejecución de gastos del gobierno regional .....	40
Anexo N° 19: Programa de inversiones del gobierno regional .....	41
Anexo N° 20: Depósitos y obligaciones del sistema financiero por entidad .....	42
Anexo N° 21: Depósitos y obligaciones del sistema financiero según modalidad .....	43
Anexo N° 22: Depósitos y obligaciones del sistema financiero por tipo .....	43
Anexo N° 23: Crédito del sistema financiero .....	44
Anexo N° 24: Cartera pesada en el sistema financiero .....	45
<b>VII FICHA TÉCNICA</b> .....	46

**DIRECCIÓN EN INTERNET**

<http://www.bcrp.gob.pe/proyeccion-institucional/sucursales/iquitos/loreto.html>

## RESEÑA INTRODUCTORIA

En el periodo enero-julio de 2012, el **indicador de actividad económica** avanzó 1,6 por ciento respecto a similar periodo del año anterior, impulsado por el desempeño positivo de los sectores: servicios financieros, servicios gubernamentales, y agropecuario.

En la **actividad turística** se registró 22 461 arribos de turistas a las ciudades de Iquitos y Nauta, y 49 809 pernoctaciones; mayores en 5,0 y 15,8 por ciento, cada caso, respecto a julio del año anterior, debido al mayor flujo de turistas nacionales y extranjeros. En el periodo enero-julio de 2012, ambos indicadores registraron resultados positivos.

La **encuesta a empresarios** de Iquitos, reveló que el 50 por ciento incrementó sus ventas; el 35 por ciento las disminuyó y el 15 por ciento las mantuvo estables frente a julio 2011. Las expectativas empresariales para la situación económica del país avizoran un escenario estable de acá a un mes y tres meses, pero mejoran para los próximos 12 meses; y para la situación económica de las empresas; son optimistas en los tres horizontes de tiempo (1; 3 y 12 meses).

Las **exportaciones FOB** (US\$ 6,1 millones) aumentaron US\$ 2,6 millones frente a julio 2011, impulsadas en particular por los mayores volúmenes exportados y precios de exportación de las maderas. Las **importaciones FOB** (US\$ 3,9 millones) cayeron en US\$ 10,5 millones respecto a julio 2011, debido a las menores compras de materias primas y ausencia de importaciones de bienes de capital. En el periodo enero-

julio las exportaciones se incrementaron US\$ 1,7 millones, pero las importaciones disminuyeron en US\$ 41,8 millones, respecto a similar periodo del año anterior.

Los **ingresos recaudados** en Loreto sumaron S/. 34,2 millones en julio 2012, menores en 1,0 por ciento, en valores reales, respecto a similar mes del año anterior, como resultado de la menor base imponible de los tributos aduaneros y la menor recaudación del impuesto selectivo al consumo. En el periodo enero-julio acumularon S/. 257,5 millones, inferiores en S/. 20,0 millones respecto a similar periodo del año anterior.

La **inversión** ejecutada por los tres niveles de gobierno en Loreto fue de S/. 70,1 millones, superior en S/. 34,6 millones respecto a julio del año anterior. La inversión del gobierno regional se incrementó S/. 34,8 millones y la de los gobiernos locales en S/. 8,7 millones, pero la del Gobierno Central disminuyó en S/. 8,8 millones. En el periodo enero-julio de 2012, la inversión sumó S/. 394,7 millones, superior en S/. 79,8 millones frente a similar periodo del año anterior.

Al 31 de julio, los **depósitos** en el sistema financiero de Loreto fueron de S/. 607,0 millones, registrando una disminución real anual de 3,5 por ciento; y las **colocaciones** registraron un saldo de S/. 1 338,1 millones, experimentando una expansión real anual de 14,5 por ciento. La **cartera atrasada** representó el 2,6 por ciento de las colocaciones brutas, inferior en 0,1 puntos porcentuales frente a julio del año anterior.

## I. ACTIVIDAD PRODUCTIVA

### 1.1. Producción

En el periodo enero-julio de 2012, el indicador de actividad económica avanzó 1,6 por ciento respecto a similar periodo del año anterior, inducido por el desempeño positivo de los sectores: servicios financieros, servicios gubernamentales, y agropecuario.

En particular, crecieron los sectores servicios financieros (15,4 por ciento) y servicios gubernamentales (10,4 por ciento); en el caso del primero asociado al dinamismo de las

colocaciones de las instituciones financieras. En cambio, disminuyeron los sectores pesca continental, hidrocarburos, electricidad y agua, y manufactura; en pesca influyó la escasez de peces en los ríos por factores hidrológicos; en hidrocarburos, la menor producción de petróleo crudo en los lotes 1-AB y 8; en electricidad y agua, la menor producción de ambos servicios; y en el sector manufactura influyó el menor dinamismo de la industria no primaria.

**CUADRO 1**  
**INDICADOR DE ACTIVIDAD ECONÓMICA REGIONAL 1/ 2/**  
**(Variación porcentual respecto a similar periodo del año anterior)**

Sector	Ponderación 3/	ENERO-JULIO 2012
Agropecuario	15,8	2,8
Agrícola		1,1
Pecuario		8,1
Pesca	1,0	-43,0
Hidrocarburos	7,9	-10,8
Manufactura	12,6	-5,1
Primaria		4,0
No primaria		-5,9
Electricidad y agua	2,0	-5,8
Servicios gubernamentales	10,9	10,4
Servicios financieros	1,8	15,4
<b>Total</b>	<b>52,0</b>	<b>1,6</b>

1/ Es un indicador parcial de la actividad económica de la región que alcanza una cobertura de 52,0 por ciento del valor agregado bruto de la producción regional según cifras del INEI.

2/ Actualizado con información al 24 de setiembre de 2012

3/ Considera la estructura productiva de la región para el año 2007 según cifras del INEI. En el caso de los servicios financieros se considera como ponderación el promedio nacional (1,8 por ciento)

Fuente: MINAG, Direcciones Regionales del MINAG, Dirección Regional de la Producción y empresas, Perúpetro, MINEM, EPS Loreto, MEF, Gobierno Regional de Loreto y SBS

Elaboración: BCRP. Sucursal Iquitos.

#### 1.1.1. Producción agropecuaria

El valor bruto de la producción agropecuaria aumentó 8,6 por ciento respecto a julio del año anterior, impulsado por la producción de palma aceitera, plátano y yuca; sumado a ello, la mayor saca en la crianza de especies pecuarias. Ambos sub-sectores (agrícola y pecuario) registraron resultados positivos,

tras superar los efectos negativos de las inundaciones de los ríos, suscitadas entre diciembre 2011 y abril del presente año.

En el periodo enero-julio de 2012, el valor bruto de la producción agropecuaria registró un crecimiento de 2,8 por ciento.

**CUADRO Nº 2**  
**VALOR BRUTO DE LA PRODUCCIÓN AGROPECUARIA**  
**(Variaciones porcentuales reales)**

	JULIO	ENERO-JULIO
	2012	2012
Sub-sector agrícola	8,1	1,1
Sub-sector pecuario	9,8	8,1
<b>Sector agropecuario</b>	<b>8,6</b>	<b>2,8</b>

Fuente: Dirección Regional de Agricultura de Loreto.

Elaboración: BCRP. Sucursal Iquitos. Departamento de Estudios Económicos.

El valor bruto de la producción agrícola avanzó 8,1 por ciento, explicado en particular por el aumento de la producción de palma aceitera (5 834 toneladas), plátano (3 702 toneladas) y yuca (1 146 toneladas); en el caso de palma aceitera influyeron las nuevas plantaciones en producción en Yurimaguas (Shanusi); sin embargo, fue contrarrestado parcialmente por la disminución de la

producción de maíz amarillo duro (-2 082 toneladas) y maíz choclo (-197 toneladas), ambos afectados por menores áreas cosechadas y bajos rendimientos.

En el periodo enero-julio el valor bruto de la producción agrícola registró un crecimiento de 1,1 por ciento frente a similar periodo del año anterior, influyendo palma aceitera.

**CUADRO Nº 3**  
**PRODUCCIÓN DE PRINCIPALES PRODUCTOS AGRÍCOLAS 1/**  
**(Toneladas)**

CULTIVO	JULIO		Var. %	ENERO-JULIO		Var. %
	2011	2012		2011	2012	
Arroz	3 772	3 906	3,6	27 378	24 237	-11,5
Plátano	21 512	25 214	17,2	165 474	161 537	-2,4
Yuca	27 706	28 852	4,1	177 494	181 517	2,3
Maíz choclo	254	57	-77,6	7 595	5 977	-21,3
Limón	724	718	-0,8	6 408	6 350	-0,9
Papaya	832	793	-4,7	7 144	6 025	-15,7
Piña	246	267	8,5	4 931	5 186	5,2
Caña azúcar	13 336	13 297	-0,3	94 658	92 123	-2,7
Maíz amarillo	3 080	998	-67,6	17 938	12 098	-32,6
Camu camu	0	0	-	6 353	6 497	2,3
Palma A.	1 931	7 765	302,1	10 104	44 271	338,2

1/ Cifras preliminares.

Fuente: Dirección Regional de Agricultura de Loreto y MINAG.

Elaboración: BCRP. Sucursal Iquitos. Departamento de Estudios Económicos.

**GRÁFICO Nº 1**  
**PARTICIPACIÓN EN EL VBP**  
**AGRÍCOLA**  
**ENERO-JULIO 2012**

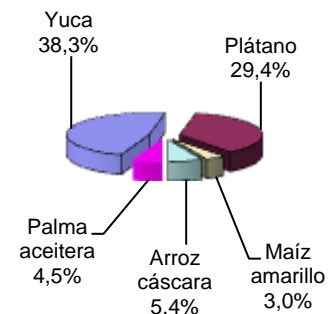

Los precios en chacra de los productos agrícolas registraron un comportamiento variado, así, los que más crecieron fueron palma aceitera (27,5 por ciento), plátano (16,7 por ciento) y arroz cáscara (11,3 por

ciento), en el caso de plátano por escasez; y disminuyeron los de caña de azúcar y sacha inchi, en particular el primero (-10,0 por ciento). El camu camu no se registró precio alguno porque no es época de producción.

**CUADRO Nº 4**  
**PRECIOS EN CHACRA DE PRINCIPALES PRODUCTOS**  
**AGRÍCOLAS**  
**(Nuevos soles por Kg.)**

CULTIVOS	JULIO		Var. %
	2011	2012	
Arroz cáscara	0,53	0,59	11,3
Plátano	0,30	0,35	16,7
Yuca	0,29	0,31	6,9
Caña de azúcar	0,10	0,09	-10,0
Maíz amarillo duro	0,72	0,76	5,6
Palma aceitera	0,40	0,51	27,5
Sacha inchi	1,27	1,20	-5,5
Camu camu	-	-	-

Fuente: Dirección Regional de Agricultura de Loreto.

Elaboración: BCRP. Sucursal Iquitos. Departamento de Estudios Económicos.

Las siembras totalizaron 28,7 mil hectáreas, superficie mayor en 8,4 por ciento a la registrada en julio de la campaña anterior, debido a la disponibilidad de áreas de terrenos barrizales por factores hidrológicos (vacante de los ríos) y de semilla mejorada

de arroz, frijol y maíz. En la campaña agrícola 2011-2012, periodo agosto-julio, se instaló 147,5 mil hectáreas, mayores en 6,4 por ciento frente a la campaña anterior.

**CUADRO N° 5  
SUPERFICIE SEMBRADA (Has.) 1/**

	JULIO		Var. %	CAMPAÑA AGRÍCOLA 2/		Var. %
	2011	2012		2010-2011	2011-2012	
-Arroz cáscara	8 660	9 823	13,4	32 705	36 712	12,3
-Maíz amarillo duro	6 067	6 418	5,8	34 514	34 606	0,3
-Maíz choclo	508	540	6,3	4 801	4 412	-8,1
-Yuca	4 623	4 634	0,2	37 817	39 717	5,0
-Plátano	1 066	1 061	-0,5	7 456	9 348	25,4
-Frijol grano seco	844	1 097	30,0	4 397	4 783	8,8
-Frijol caupí (chiclayo)	2 045	2 403	17,5	4 562	5 123	12,3
-Palma aceitera	47	2	-95,7	530	1 805	240,6
-Camu camu	3	0	-100,0	308	3	-99,0
-Otros	2 627	2 728	3,8	11 504	10 989	-4,5
<b>TOTAL</b>	<b>26 490</b>	<b>28 706</b>	<b>8,4</b>	<b>138 594</b>	<b>147 498</b>	<b>6,4</b>

1/ Cifras preliminares

2/ Agosto-julio 2012.

Fuente: Dirección Regional de Agricultura de Loreto.

Elaboración: BCRP. Sucursal Iquitos. Departamento de Estudios Económicos.

Respecto a los factores meteorológicos, en julio se registraron lluvias regulares menores a sus valores normales. La temperatura mínima fue de 23,0 °C y la máxima de 30,5 °C. En cuanto a los factores hidrológicos, el caudal de los ríos registró un comportamiento descendente. El nivel promedio del río

Amazonas (112,12 msnm) fue menor al registrado en julio del año anterior y al registrado histórico; igual comportamiento registró el caudal de los ríos Marañón, Ucayali, Nanay, Napo y Huallaga, lo cual fue favorable para la siembra de cultivos, debido al aprovechamiento de los barrizales.

**GRÁFICO N° 2  
NIVEL DEL AGUA DEL RÍO AMAZONAS**

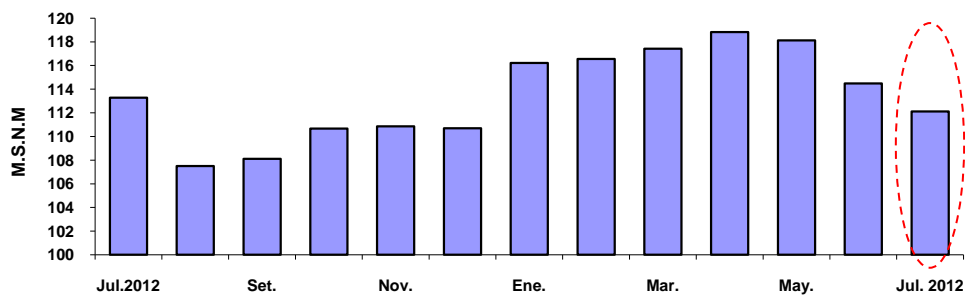

Fuente: Dirección Regional de Agricultura de Loreto y SENAMHI Loreto.  
Elaboración: BCRP. Sucursal Iquitos. Dpto. de Estudios Económicos.

El valor bruto de la producción pecuaria registró un crecimiento de 9,8 por ciento respecto a julio del año anterior, inducido por la mayor producción de carnes, en particular aves que, creció 14,7 por ciento. Sin embargo,

fue contrarrestado parcialmente por la menor producción de huevos y leche. En el periodo enero-julio el valor bruto de la producción pecuaria avanzó 8,1 por ciento respecto a similar periodo del año anterior.

**CUADRO Nº 6  
PRODUCCIÓN PECUARIA 1/  
(Toneladas)**

ESPECIES	JULIO		Var. % Real	ENERO- JULIO		Var. % Real
	2011	2012		2011	2012	
Carne de aves	1 604	1 840	14,7	10 343	12 119	17,2
Carne de porcino	162	183	13,0	1 151	1 217	5,7
Carne de vacuno	87	96	10,3	623	707	13,5
Carne de ovino	2	2	0,0	14	13	-7,1
Carne de búfalo	22	24	9,1	148	156	5,4
Huevos	638	597	-6,4	5 115	4 192	-18,0
Leche	286	219	-23,4	1 827	1 659	-9,2
<b>Total pecuario</b>	<b>2 801</b>	<b>2 961</b>	<b>9,8</b>	<b>19 221</b>	<b>20 063</b>	<b>8,1</b>

1/ Cifras preliminares.

Fuente: Dirección Regional de Agricultura y MINAG.

Elaboración: BCRP. Sucursal Iquitos. Departamento de Estudios Económicos.

**GRÁFICO Nº 3  
PARTICIPACIÓN EN EL VBP  
PECUARIO  
ENERO-JULIO 2012**

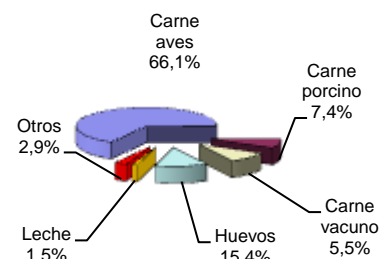

### 1.1.2. Producción pesquera

La actividad pesquera creció 7,9 por ciento frente a julio 2011, debido a la abundancia de peces en los ríos en época de vaciante. El desembarque de pescado para consumo humano creció 5,8 por ciento, por el mayor volumen de pescado fresco y salpreso, pero parcialmente atenuado por el menor volumen de seco-salado.

La comercialización de peces ornamentales vivos aumentó 30,6 por ciento, impulsada por las mayores ventas internas y externas.

En el periodo enero-julio de 2012, la actividad pesquera registró una caída de 43,0 por ciento respecto a similar periodo del año anterior.

**CUADRO Nº 7  
PRODUCCIÓN PESQUERA CONTINENTAL**

	JULIO		Var. %	ENERO - JULIO		Var. %
	2011	2012		2011	2012	
<b>I. -Consumo Humano (TM)</b>	<b>760</b>	<b>804</b>	<b>5,8</b>	<b>8 220</b>	<b>4 825</b>	<b>-41,3</b>
<b>Fresco</b>	<b>609</b>	<b>655</b>	<b>7,6</b>	<b>7 557</b>	<b>3 900</b>	<b>-48,4</b>
-Llambina	71	15	-78,9	2 076	387	-81,4
-Ractacara	36	9	-75,0	896	228	-74,6
-Boquichico	94	132	40,4	1 294	1 061	-18,0
-Palometa	33	155	369,7	363	501	38,0
-Sardina	83	40	-51,8	275	91	-66,9
-Otras especies	292	304	4,1	2 653	1 632	-38,5
<b>Salpreso</b>	<b>37</b>	<b>53</b>	<b>43,2</b>	<b>251</b>	<b>285</b>	<b>13,5</b>
<b>Seco-salado</b>	<b>114</b>	<b>96</b>	<b>-15,8</b>	<b>412</b>	<b>640</b>	<b>55,3</b>
<b>II.-Ornamentales (Miles de unidades)</b>	<b>461</b>	<b>602</b>	<b>30,6</b>	<b>3 599</b>	<b>3 074</b>	<b>-14,6</b>
- Mercado interno	4	62	1 450,0	69	121	75,4
- Mercado externo	457	540	18,2	3 530	2 953	-16,3
- Stock remanente y/o mortandad	0	0	-	0	0	-
<b>TOTAL (I+II)</b>			<b>7,9</b>			<b>-43,0</b>

Fuente: Dirección Regional de la Producción de Loreto.

Elaboración: BCRP. Sucursal Iquitos. Departamento de Estudios Económicos.

### 1.1.3. Producción de hidrocarburos

La producción fiscalizada de petróleo crudo fue de 809 mil barriles en julio 2012, volumen menor en 78 mil barriles (-8,8 por ciento) respecto a similar mes del año anterior, como resultado de la menor producción tanto del lote 1-AB, como del lote 8; pero parcialmente

contrarrestada por la mayor producción de los lotes 31-B y 31-E, de poco aporte productivo.

En el periodo enero-julio la producción de petróleo crudo cayó en 10,8 por ciento respecto a similar periodo del año anterior.

**CUADRO Nº 8  
PRODUCCIÓN FISCALIZADA DE PETRÓLEO CRUDO  
(Miles de barriles)**

	JULIO		Var. %	ENERO – JULIO		Var. %
	2011	2012		2011	2012	
<b>Pluspetrol Norte</b>	<b>880</b>	<b>800</b>	<b>-9,1</b>	<b>6 013</b>	<b>5 351</b>	<b>-11,0</b>
Lote 1-AB	560	487	-13,0	3 795	3 297	-13,1
Lote 8	320	313	-2,2	2 218	2 054	-7,4
<b>The Maple Energy</b>	<b>7</b>	<b>9</b>	<b>28,6</b>	<b>61</b>	<b>66</b>	<b>8,2</b>
Lote 31-B	5	6	20,0	45	47	4,4
Lote 31-E	2	3	50,0	16	19	18,8
<b>Total</b>	<b>887</b>	<b>809</b>	<b>-8,8</b>	<b>6 074</b>	<b>5 417</b>	<b>-10,8</b>

Fuente: Perúpetro S.A.  
Elaboración: BCRP. Sucursal Iquitos

**GRÁFICO Nº 4  
PRODUCCIÓN DE PETRÓLEO POR  
EMPRESAS  
Participación % Ene-Jul. 2012**

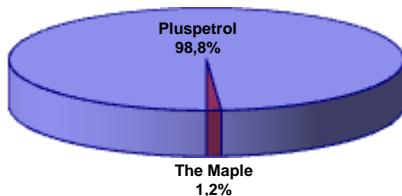

**GRÁFICO Nº 5  
PRODUCCIÓN DE PETRÓLEO CRUDO Y PRECIO  
INTERNACIONAL**

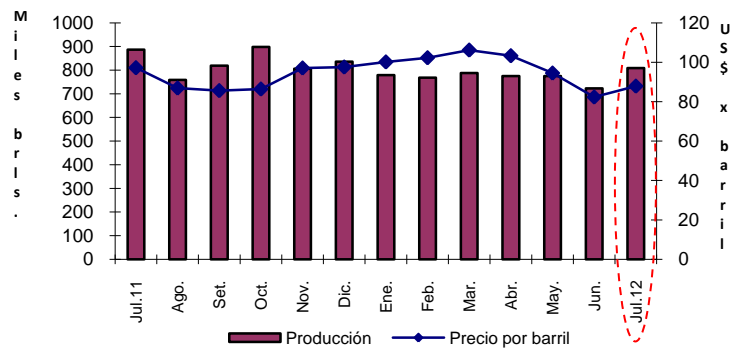

#### 1.1. 4. Producción manufacturera

La actividad manufacturera registró una contracción de 3,8 por ciento respecto a julio del año anterior, debido al menor dinamismo tanto de la industria primaria, como no

primaria. Con ello, en el periodo enero-julio de 2012, el sector manufacturero registró una disminución de 5,1 por ciento con relación a similar periodo del año anterior.

**CUADRO Nº 9  
VALOR BRUTO DE LA PRODUCCIÓN DEL SECTOR MANUFACTURERA  
(Variación real) 1/**

	JULIO		ENERO – JULIO	
	2011	2012	2011	2012
Manufactura primaria	-0,7	-4,6	1,5	4,0
Manufactura no primaria	-7,8	-3,7	18,8	-5,9
<b>Total</b>	<b>-7,2</b>	<b>-3,8</b>	<b>17,1</b>	<b>-5,1</b>

1/ Respecto al mismo mes o periodo del año anterior.  
Fuente: Dirección Regional de la Producción de Loreto y Encuesta a Empresas Industriales.  
Elaboración: BCRP. Sucursal Iquitos. Departamento de Estudios Económicos.

#### Sub-sector manufactura primaria

La industria primaria se contrajo 4,6 por ciento respecto a julio del año anterior, como resultado de la menor producción de derivados de petróleo, a su vez, consecuencia

de la menor disponibilidad de materia prima. En el periodo enero-julio de 2012, el sub-sector acumuló un aumento de 4,0 por ciento frente a similar periodo del año anterior.



**CUADRO Nº 10**  
**ÍNDICE DE VOLUMEN FÍSICO DE LA MANUFACTURA PRIMARIA**

CIIU	RAMAS DE ACTIVIDAD	JULIO		Var. %	ENERO – JULIO		Var. %
		2011	2012		2011	2012	
1511	Productos cárnicos	0,0	0,0	-	5,7	5,5	-3,5
2320	Refinación de petróleo	145,2	138,5	-4,6	136,0	141,4	4,0
	<b>Total</b>	<b>140,2</b>	<b>133,7</b>	<b>-4,6</b>	<b>131,5</b>	<b>136,7</b>	<b>4,0</b>

Fuente: Dirección Regional de la Producción de Loreto y Encuesta a Empresas Industriales.  
Elaboración: BCRP. Sucursal Iquitos. Departamento de Estudios Económicos.

### Sub-sector manufactura no primaria

La industria no primaria se contrajo en 3,7 por ciento, como resultado de la menor producción de las ramas de actividad orientadas al mercado externo (madera aserrada y conservas de palmito, con excepción de triplay); y también de algunas ramas orientadas al mercado interno, como ensamblaje y reparación de motores para pozos petroleros, alimentos para animales, bebidas malteadas, mallas metálicas y hélices, y productos lácteos. Sin embargo,

dicho resultado fue atenuado parcialmente por el dinamismo del ensamblaje y reparación de bombas para pozos de petróleo, impresión, productos de panadería, bebidas gaseosas, actividad de edición de periódicos y, motocicletas y motokar

En el periodo enero-julio del presente año, el sub-sector manufactura no primaria acumuló una disminución de 5,9 por ciento respecto a similar periodo del año anterior.

**CUADRO Nº 11**  
**ÍNDICE DE VOLUMEN FÍSICO DE LA MANUFACTURA NO PRIMARIA**

CIIU	RAMAS DE ACTIVIDAD	JULIO		Var. %	ENERO-JULIO		Var. %
		2011	2012		2011	2012	
1513	Conservas de palmito	86,9	79,0	-9,1	72,4	59,1	-18,4
1520	Productos lácteos	79,9	79,3	-0,8	66,8	77,9	16,6
1531	Pilado de arroz	0,0	0,0	-	0,0	49,5	-
1533	Alimentos para animales	2,1	1,4	-33,3	2,0	1,3	-35,0
1541	Productos de panadería	62,2	82,6	32,8	74,1	71,6	-3,4
1553	Bebidas malteadas	51,5	36,7	-28,7	50,5	39,8	-21,2
1554	Bebidas gaseosas	176,0	180,7	2,7	187,4	192,4	2,7
2010	Madera aserrada	303,0	221,8	-26,8	188,4	170,4	-9,6
2021	Triplay	152,2	172,6	13,4	187,0	178,7	-4,4
2212	Periódicos	1 277,3	1 299,6	1,7	1 049,7	1 252,4	19,3
2221	Impresión	18,2	25,9	42,3	32,5	28,2	-13,2
2411	Oxígeno industrial	14,6	14,6	0,0	42,1	14,6	-65,3
2693	Ladrillos	0,0	0,0	-	0,1	0,0	-100,0
2899	Mallas metálicas y hélices	263,7	223,5	-15,2	330,9	149,5	-24,6
2911	Motores para pozos	70,9	17,3	-75,6	87,2	16,0	-81,7
2912	Bombas para pozos	7,2	45,8	536,1	6,9	16,7	142,0
3591	Motocicletas y motokar	211,8	214,0	1,0	204,5	240,7	17,7
	<b>Total</b>	<b>126,0</b>	<b>121,4</b>	<b>-3,7</b>	<b>123,2</b>	<b>115,9</b>	<b>-5,9</b>

Fuente: Dirección Regional de la Producción de Loreto y Encuesta a Empresas Industriales.  
Elaboración: BCRP. Sucursal Iquitos. Departamento de Estudios Económicos.

### 1.1.5. Producción de electricidad y agua

El sector electricidad y agua disminuyó en 5,1 por ciento respecto a julio del año anterior, debido a la menor producción de ambos servicios, que cayeron en 3,8 y 14,6 por ciento, respectivamente. La provincia de Yurimaguas (Loreto) se encuentra conectada al Sistema Eléctrico Interconectado Nacional (SEIN)

desde diciembre del año 2010, y recibe energía eléctrica de dicho sistema.

En el periodo enero-julio el sector electricidad y agua se contrajo en 5,8 por ciento, debido a la caída de la producción de agua en 13,1 por ciento y de electricidad en 4,9 por ciento.

**CUADRO Nº 12  
PRODUCCIÓN DE ELECTRICIDAD Y AGUA POTABLE**

	JULIO		Var. %	ENERO-JULIO		Var. %
	2011	2012		2011	2012	
<b>I. ELECTRICIDAD (MWH)</b>	<b>92 842</b>	<b>89 277</b>	<b>-3,8</b>	<b>639 604</b>	<b>608 557</b>	<b>-4,9</b>
<b>II. AGUA POTABLE (M³)</b>	<b>3 080 592</b>	<b>2 630 979</b>	<b>-14,6</b>	<b>21 058 011</b>	<b>18 301 382</b>	<b>-13,1</b>
<b>TOTAL</b>			<b>-5,1</b>			<b>-5,8</b>

Fuente: Ministerio de Energía y Minas (MINEM) y EPS Sedaloreto S.A.  
Elaboración: BCRP. Sucursal Iquitos. Departamento de Estudios Económicos.

### 1.1.6. Turismo

De acuerdo con información de la Dirección Regional de Comercio Exterior, Turismo y Artesanía de Loreto, en julio 2012 se registraron 22 461 arribos de turistas en las provincias de Maynas y Loreto, y 49 809 pernотaciones; mayores en 5,0 y en 15,8 por ciento, cada caso, respecto a julio 2011, por mayor flujo de turistas nacionales y extranjeros. El turismo interno creció 4,4 por

ciento; mientras, el receptivo lo hizo en 6,8 por ciento frente a julio del año anterior.

En el periodo enero-julio del presente año, ambos indicadores registraron variaciones positivas: los arribos registraron un crecimiento de 2,2 por ciento; y las pernотaciones aumentaron 5,6 por ciento, respecto a similar periodo del año anterior.

**CUADRO Nº 13  
ARRIBOS Y PERNOCTACIONES 1/  
(Número de personas)**

	JULIO		Var. %	ENERO- JULIO		Var. %
	2011	2012		2011	2012	
<b>Arribos</b>	<b>21 384</b>	<b>22 461</b>	<b>5,0</b>	<b>125 879</b>	<b>129 346</b>	<b>2,8</b>
- Nacionales	15 906	16 613	4,4	97 319	99 414	2,2
- Extranjeros	5 478	5 848	6,8	28 560	29 932	4,8
<b>Pernотaciones</b>	<b>43 003</b>	<b>49 809</b>	<b>15,8</b>	<b>230 406</b>	<b>243 417</b>	<b>5,6</b>
- Nacionales	28 675	35 582	24,1	167 389	179 477	7,2
- Extranjeros	14 328	14 227	-0,7	63 017	63 940	1,5

1/ cifras preliminares. Corresponden a las provincias de Maynas y Loreto.  
Fuente: Dirección Regional de Comercio Exterior, Turismo y Artesanía de Loreto  
Elaboración: BCRP. Sucursal Iquitos. Departamento de Estudios Económicos.

### 1.1.7. Comercio: Encuesta de ventas

La encuesta de ventas, aplicada a 48 empresas de Iquitos de los sectores industria, comercio y servicios, reveló que el 50 por ciento de empresarios incrementó sus ventas; el 35 por ciento las redujo; y el 15 por ciento las mantuvo respecto a julio del año anterior.

75 por ciento de las empresas reportó mayores ventas, entre ellas, servicentros, farmacias, y las que expenden abarrotes. Contrariamente, en el sector servicios, el 55 por ciento de los encuestados reportó que sus ventas se redujeron respecto a julio del año anterior

En el sector industria, el 48 por ciento de las empresas de la muestra registró mayores ventas, en particular, las procesadoras de alimentos, la refinadora de combustibles y las imprentas. Asimismo, en el sector comercio, el

Referente a las expectativas para agosto 2012, la mayoría de empresarios (56 por ciento) proyecta mayores ventas; otro 36 por ciento de la muestra prevé niveles estables; y el 8 por ciento restante espera menores ventas.

**CUADRO Nº 14**  
**IQUITOS: ENCUESTA DE VENTAS A EMPRESAS – JULIO 2012**  
**(Porcentaje de empresas)**

SECTORES	VENTAS						EXPECTATIVAS			Tasa de Respuesta
	JUL.12 / JUN.12			JUL.12 / JUL.11			AGO. 2012			
	+	=	-	+	=	-	+	=	-	
Sector industria	52	19	29	48	14	38	48	47	5	53
Sector comercio	56	0	44	75	6	19	69	13	18	89
Sector servicios	45	28	27	18	27	55	55	45	0	65
<b>Total</b>	<b>52</b>	<b>15</b>	<b>33</b>	<b>50</b>	<b>15</b>	<b>35</b>	<b>56</b>	<b>36</b>	<b>8</b>	<b>69</b>

Fuente: Encuestas a las principales empresas de la ciudad de Iquitos.

Elaboración: BCRP. Sucursal Iquitos: Departamento de Estudios Económicos.

En el sector comercio, se aplicó la encuesta a 16 empresas, de las cuales, el 75 por ciento de las empresas reportó mayores ventas, entre ellas, los servicentros, farmacias, y las que expenden abarrotes y productos

agroveterinarios; mientras que, un 19 por ciento de la muestra reportó menores ventas. En cuanto a las expectativas para agosto 2012, el 69 por ciento proyecta mayores ventas y el 18 por ciento prevé contracción.

**CUADRO Nº 15**  
**IQUITOS: ENCUESTA DE VENTAS A EMPRESAS COMERCIALES**  
**JULIO 2012**  
**(Porcentaje de empresas)**

Rubros Comerciales	VENTAS						EXPECTATIVAS			Tasa de Respuesta
	JUL.12 / JUN.12			JUL.12 / JUL.11			AGO. 2012			
	+	=	-	+	=	-	+	=	-	
Grandes almacenes	100	0	0	100	0	0	100	0	0	67
Vehículos y motores	33	0	67	67	0	33	33	33	33	150
Productos farmacéuticos	100	0	0	100	0	0	100	0	0	50
Art. Constr. y ferretería	0	0	100	50	0	50	100	0	0	100
Electrodomésticos	67	0	33	67	0	33	33	0	67	150
Servicentros	0	0	100	100	0	0	100	0	0	50
Librería y papelería	50	0	50	50	50	0	50	50	0	100
Prod. agroveterinarios	100	0	0	100	0	0	100	0	0	67
<b>Total</b>	<b>56</b>	<b>0</b>	<b>44</b>	<b>75</b>	<b>6</b>	<b>19</b>	<b>69</b>	<b>13</b>	<b>18</b>	<b>89</b>

Fuente: Encuestas a las principales empresas de la ciudad de Iquitos.

Elaboración: BCRP. Sucursal Iquitos: Departamento de Estudios Económicos.

### 1.1.8. Expectativas empresariales

La encuesta aplicada a empresas industriales, comerciales y servicios, entre grandes y medianas, permitió conocer las expectativas empresariales sobre la situación económica del país y las empresas mismas.

Referente a la situación económica del país, los empresarios se muestran conservadores en sus proyecciones para el próximo mes (54 por ciento) y siguientes tres meses (51 por

ciento); mejorando para los próximos doce meses (51 por ciento).

En cuanto a las perspectivas de la situación económica de las empresas, los empresarios se muestran optimistas en sus proyecciones de los tres horizontes de tiempo: para el próximo mes (56 por ciento), próximos tres meses (54 por ciento), y para los siguientes doce meses (56 por ciento).

**CUADRO Nº 16**  
**EXPECTATIVA EMPRESARIAL**  
**(En porcentaje)**

	Situación económica del país			Situación económica de las empresas		
	1 mes	3 meses	12 meses	1 mes	3 meses	12 meses
<b>Industria</b>						
Mejor	47	47	47	40	40	47
Igual	53	53	53	53	53	53
Peor	0	0	0	7	7	0
<b>Comercio</b>						
Mejor	46	54	54	77	62	62
Igual	54	46	38	23	38	31
Peor	0	0	8	0	0	7
<b>Servicios</b>						
Mejor	45	45	55	55	64	64
Igual	55	55	45	45	36	36
Peor	0	0	0	0	0	0
<b>Total</b>						
Mejor	46	49	51	56	54	56
Igual	54	51	46	41	44	41
Peor	0	0	3	3	2	3

Fuente: Encuestas a las principales empresas de la ciudad de Iquitos.

Elaboración: BCRP. Sucursal Iquitos. Departamento de Estudios Económicos.

**GRÁFICO Nº 6**  
**EVOLUCIÓN DE LAS EXPECTATIVAS PARA LOS PRÓXIMOS TRES MESES**  
**(En porcentaje)**

**Situación país**

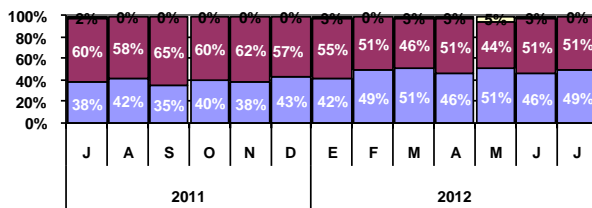

**Situación empresa**

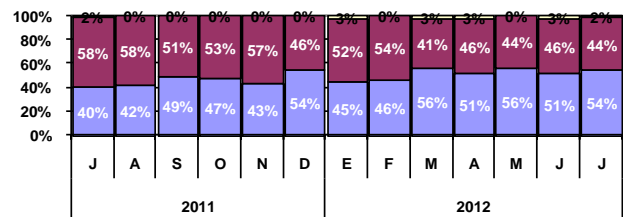

Mejor Igual Peor

Mejor Igual Peor

Fuente: Encuestas a las principales empresas de la ciudad de Iquitos.

Elaboración: BCRP. Sucursal Iquitos. Departamento de Estudios Económicos.

Las expectativas sobre las principales variables empresariales, para agosto 2012 apuntan hacia la estabilidad, con excepción de las ventas que crecen. El 64,1 por ciento

de los empresarios señaló los inventarios; el 87,2 por ciento los precios de venta; el 84,6 por ciento los precios de los insumos y; el 79,5 por ciento las órdenes de compra.

**GRÁFICO Nº 7**  
**EXPECTATIVAS DE PRINCIPALES VARIABLES EMPRESARIALES**  
**(En porcentaje)**

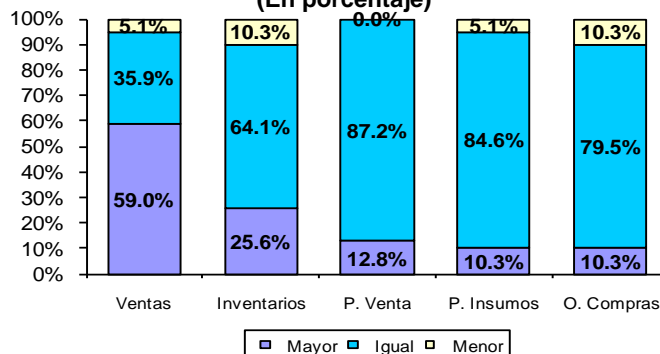

Mayor Igual Menor

Fuente: Encuestas a las principales empresas de la ciudad de Iquitos.

Elaboración: BCRP. Sucursal Iquitos. Departamento de Estudios Económicos.

## II. TIPO DE CAMBIO

### 2.1. Tipo de cambio informal

En julio 2012, el tipo de cambio venta en el mercado informal de Iquitos registró una pequeña baja, alcanzando una cotización

promedio mensual de S/. 2,640 por dólar, menor a la registrada en el mes anterior, y a la de similar mes del año anterior.

**GRÁFICO Nº 8**  
**IQUITOS: TIPO DE CAMBIO EN EL MERCADO INFORMAL**  
**(TIPO VENTA)**

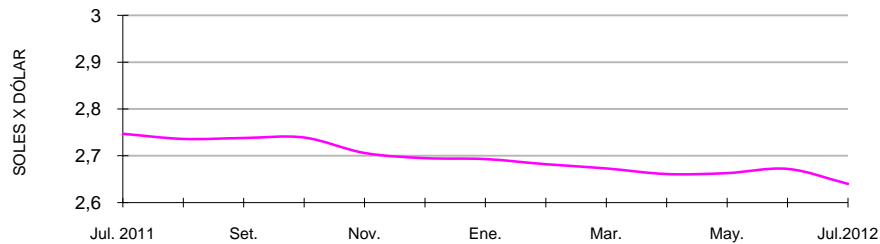

Fuente: Encuesta a cambistas de la ciudad de Iquitos  
Elaboración: BCRP. Sucursal Iquitos. Departamento de Estudios Económicos.

## III. SECTOR EXTERNO

### 3.1. Exportaciones FOB

Las exportaciones de Loreto (US\$ 6,1 millones) durante julio aumentaron US\$ 2,6 millones (76,3 por ciento) frente a similar mes del año anterior, impulsadas en particular por mayores volúmenes exportados y precios de exportación de las maderas.

de productos no tradicionales (US\$ 5,5 millones) aumentaron US\$ 2,7 millones, debido a las mayores ventas de maderas (madera aserrada) y de productos agropecuarios (conservas de palmito, uña de gato y sangre de grado).

Las exportaciones de productos tradicionales (US\$ 594 mil) se contrajeron 10,1 por ciento como resultado de los menores volúmenes exportados y precios de exportación de los combustibles. En cambio, las exportaciones

En el período enero-julio las exportaciones acumularon US\$ 28,5 millones, mayores en US\$ 1,7 millones respecto a similar periodo del año anterior, por recuperación de las ventas de madera aserrada.

**CUADRO Nº 17**  
**EXPORTACIONES POR GRUPOS DE PRODUCTOS 1/**  
**(Valor FOB en miles de US dólares)**

GRUPO DE PRODUCTOS	JULIO		Var. %	ENERO – JULIO		Var. %
	2011	2012		2011	2012	
<b>1. Productos tradicionales</b>	<b>661</b>	<b>594</b>	<b>-10,1</b>	<b>5 892</b>	<b>3 488</b>	<b>-40,8</b>
Combustibles	661	594	-10,1	5 892	3 488	-40,8
<b>2. Productos no tradicionales</b>	<b>2 753</b>	<b>5 474</b>	<b>98,8</b>	<b>15 815</b>	<b>20 324</b>	<b>28,5</b>
Maderas	2 190	4 972	127,0	9 821	16 069	63,6
Pesqueros ornamentales	196	146	-25,5	2 429	1 633	-32,8
Agropecuarios	111	234	110,8	1 295	1 183	-8,6
Otros no tradicionales	256	122	-52,3	2 270	1 439	-36,6
<b>3. Otros productos</b>	<b>31</b>	<b>5</b>	<b>-83,9</b>	<b>5 116</b>	<b>4 676</b>	<b>-8,6</b>
<b>Total (1+2+3)</b>	<b>3 445</b>	<b>6 073</b>	<b>76,3</b>	<b>26 823</b>	<b>28 488</b>	<b>6,2</b>

1/ Información preliminar.

Fuente: SUNAT. [www.sunat.gob.pe](http://www.sunat.gob.pe)

Elaboración: BCRP. Sucursal Iquitos. Departamento de Estudios Económicos.

Respecto a la estructura de las exportaciones departamentales, en el periodo enero-julio, las exportaciones no tradicionales representaron el

71,3 por ciento, las exportaciones tradicionales el 12,2 por ciento y las ventas de otros productos el 16,4 por ciento.

**GRÁFICO Nº 9**  
**LORETO: ESTRUCTURA DE LAS EXPORTACIONES POR GRUPO DE PRODUCTOS**

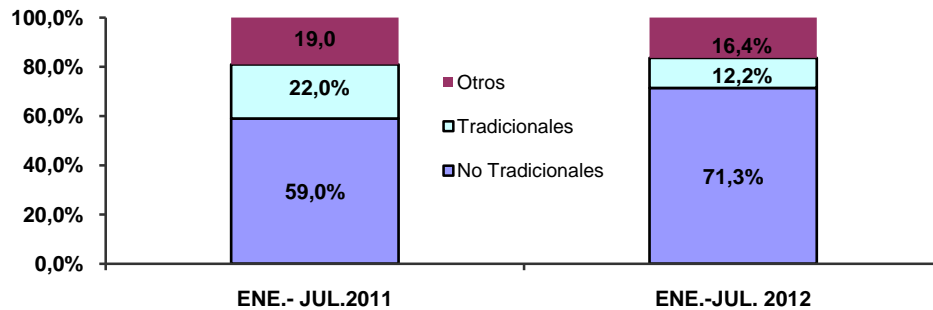

Elaboración: BCRP. Sucursal Iquitos. Departamento de Estudios Económicos

Los volúmenes exportados en julio 2012 fueron: 11 820 m<sup>3</sup> de maderas (madera aserrada, triplay, tablillas y frisos); 5 785

barriles de combustibles; 421 mil unidades de peces ornamentales vivos; y 51 toneladas de conservas de palmito.

**CUADRO Nº 18**  
**EXPORTACIONES POR GRUPOS DE PRODUCTOS 1/**  
**(Volumen exportado de principales productos)**

GRUPO DE PRODUCTOS	JULIO		Var. %	ENERO – JULIO		Var. %
	2011	2012		2011	2012	
<b>1. Productos tradicionales</b>						
Combustibles 2/	5 893	5 785	-1,8	49 390	30 501	-38,2
<b>2. Productos no tradicionales</b>						
Maderas 3/	5 383	11 820	119,6	22 714	39 042	71,9
Pesqueros ornamentales 4/	480	421	-12,3	3 601	2 566	-28,8
Agropecuarios 5/	34	51	50,0	405	315	-22,2

1/ Información preliminar.

2/ barriles.

3/ m<sup>3</sup> de maderas (madera aserrada, triplay, tableros, tablillas, etc.).

4/ miles de unidades.

5/ TM de palmito en conservas.

Fuente: SUNAT. [www.sunat.gob.pe](http://www.sunat.gob.pe)

Los principales mercados de destino de las exportaciones fueron: México, Ecuador, USA y Colombia. El primer país adquirió el 39,8

por ciento del valor de los productos; Ecuador el 16,2 por ciento; USA el 14,8 por ciento y Colombia el 14,2 por ciento.

**CUADRO Nº 19**  
**PRINCIPALES PAÍSES DE DESTINO Y PRINCIPAL PRODUCTO EXPORTADO**  
**(ENERO-JULIO 2012)**

PAÍS	% DEL TOTAL	PRINCIPAL PRODUCTO
México	39,8	Madera aserrada y triplay.
Ecuador	16,2	Equipo petrolero y triplay.
Estados Unidos	14,8	Conservas de palmito, madera aserrada, peces y tableros
Colombia	14,2	Combustibles, harina de trigo, placas y baldosas y cemento.
Hong Kong	3,6	Peces ornamentales vivos y tortugas.
Argentina	2,8	Conservas de palmito y peces.
Republica Dominicana	1,2	Madera aserrada.
China	1,1	Partes para helicópteros.
Otros países	6,3	Madera aserrada y tablillas y frisos.
<b>Total</b>	<b>100,0</b>	

Fuente: SUNAT. [www.sunat.gob.pe](http://www.sunat.gob.pe)

Elaboración: BCRP. Sucursal Iquitos. Departamento de Estudios Económicos

### 3.2 Importaciones FOB

Las importaciones registradas por la aduana de Iquitos sumaron US\$ 3,9 millones en julio 2012, inferiores en US\$ 10,5 millones (-72,9 por ciento) frente a similar mes del año anterior, debido a las menores compras de materias primas y a la ausencia de importaciones de bienes de capital.

En julio no se registraron importaciones de bienes de capital. Las importaciones de materias primas (US\$ 3,9 millones) cayeron en US\$ 6,5 millones, debido a las menores compras de combustibles y para la industria

petrolera; en combustibles solo se importó 34 142 barriles de nafta craqueada de Suiza, menores a los 71 922 barriles registrados en julio 2011 (nafta y diesel). En cambio, las importaciones de bienes de consumo crecieron 109,1 por ciento, inducidas por las compras de bienes no duraderos.

En el periodo enero-julio las importaciones acumularon US\$ 97,2 millones, menores en US\$ 41,8 millones frente a similar periodo del año anterior, como resultado la caída generalizada por Uso o Destino Económico.

**CUADRO Nº 20**  
**IMPORTACIONES SEGÚN USO O DESTINO ECONÓMICO 1/**  
**(Valor FOB en miles de US dólares)**

	JULIO		Var. %	ENERO – JULIO		Var. %
	2011	2012		2011	2012	
<b>1. Bienes de Consumo</b>	<b>11</b>	<b>23</b>	<b>109,1</b>	<b>5 438</b>	<b>3 105</b>	<b>-42,9</b>
No duradero	0	15	-	5 346	3 075	-42,5
Duraderos	11	8	-27,3	92	30	-67,4
Diversos	0	0	-	0	0	-
<b>2. Materias Primas</b>	<b>10 343</b>	<b>3 885</b>	<b>-62,4</b>	<b>45 851</b>	<b>27 532</b>	<b>-40,0</b>
Combustibles y lubricantes	9 009	3 693	-59,0	34 556	22 727	-34,2
Para la agricultura	0	0	-	216	243	12,5
Para la industria	1 334	192	-85,6	11 079	4 562	-58,8
<b>3. Bienes de Capital</b>	<b>4 088</b>	<b>0</b>	<b>-100,0</b>	<b>87 697</b>	<b>66 547</b>	<b>-24,1</b>
Materiales de construcción	704	0	-100,0	29 942	13 177	-56,0
Para la agricultura	0	0	-	39	0	-100,0
Para la industria	3 384	0	-100,0	57 581	26 685	-53,7
Equipos de transporte	0	0	-	135	26 685	19 666,7
<b>Total (1+2+3)</b>	<b>14 442</b>	<b>3 908</b>	<b>-72,9</b>	<b>138 986</b>	<b>97 199</b>	<b>-30,1</b>

1/ Importaciones realizadas por la aduana de Iquitos.

Fuente: SUNAT. [www.sunat.gob.pe](http://www.sunat.gob.pe)

Elaboración: BCRP. Sucursal Iquitos. Departamento de Estudios Económicos.

## IV. FINANZAS PÚBLICAS

### 4.1. Ingresos recaudados en Loreto

Los ingresos recaudados en Loreto durante julio (S/. 34,2 millones) registraron una disminución de 1,0 por ciento, en valores reales, respecto a similar mes del año anterior, debido en particular a la menor base imponible de los tributos aduaneros.

Los ingresos tributarios (S/. 33,6 millones) se contrajeron 2,3 por ciento, en valores reales), como resultado de la contracción de la recaudación del impuesto general a las ventas

aplicado a las importaciones (-S/. 4,8 millones) y del impuesto selectivo al consumo (-S/. 1,8 millones). El primero estuvo asociado a su menor base imponible.

En el periodo enero-julio los ingresos recaudados sumaron S/. 257,5 millones, menores en S/. 20 millones (-10,9 por ciento, en valores reales) respecto a similar periodo del año anterior, debido a la menor base imponible de los tributos aduaneros.

**CUADRO Nº 21**  
**INGRESOS RECAUDADO EN LORETO**  
**(Miles de nuevos soles)**

	JULIO			ENERO – JULIO		
	2011	2012	Var. % 1/	2011	2012	Var. % 1/
<b>a. INGRESOS TRIBUTARIOS</b>	<b>33 279</b>	<b>33 588</b>	<b>-2,3</b>	<b>275 346</b>	<b>246 908</b>	<b>-13,9</b>
<b>1. Impuestos a los ingresos</b>	<b>10 556</b>	<b>14 942</b>	<b>37,1</b>	<b>106 259</b>	<b>123 946</b>	<b>12,2</b>
- Personas naturales	2 881	3 584	20,5	22 353	25 052	7,8
- Personas jurídicas	7 318	10 799	42,9	51 070	71 423	34,5
- Regularización	357	559	51,6	32 836	27 471	-19,6
<b>2. Impuesto a las importaciones</b>	<b>523</b>	<b>767</b>	<b>42,0</b>	<b>18 720</b>	<b>6 093</b>	<b>-68,8</b>
<b>3. Impuesto General a las Ventas (IGV)</b>	<b>14 781</b>	<b>11 664</b>	<b>-23,6</b>	<b>112 675</b>	<b>88 104</b>	<b>-24,9</b>
- Interno	5 609	7 339	26,7	31 351	37 937	16,7
- Importaciones	9 172	4 324	-54,3	81 324	50 130	-40,9
<b>4. Impuesto Selectivo al Consumo (ISC) 2/</b>	<b>4 973</b>	<b>3 144</b>	<b>-38,8</b>	<b>23 065</b>	<b>12 370</b>	<b>-48,3</b>
<b>5. Otros ingresos tributarios</b>	<b>2 446</b>	<b>3 071</b>	<b>21,6</b>	<b>14 627</b>	<b>16 396</b>	<b>7,8</b>
<b>b. INGRESOS NO TRIBUTARIOS</b>	<b>158</b>	<b>610</b>	<b>273,9</b>	<b>2 157</b>	<b>10 619</b>	<b>372,9</b>
<b>Total</b>	<b>33 437</b>	<b>34 198</b>	<b>-1,0</b>	<b>277 503</b>	<b>257 527</b>	<b>-10,9</b>

1/ Variación en términos reales

2/ Incluye ISC aplicado a las importaciones

Fuente: SUNAT. [www.sunat.gob.pe](http://www.sunat.gob.pe)

Elaboración: BCRP. Sucursal Iquitos. Departamento de Estudios Económicos.

## 4.2. Gobierno Central

Los gastos no financieros del Gobierno Central en Loreto totalizaron S/. 53,1 millones en julio 2012, inferiores en S/. 4,3 millones (-10,4 por ciento, en valores reales) respecto a similar mes del año anterior, inducidos por la disminución de los gastos de capital (-S/. 7,3 millones), ya que los gastos corrientes se incrementaron S/. 3,1 millones.

En el periodo enero-julio de 2012, los gastos totales del Gobierno Central en Loreto acumularon S/. 314,1 millones, menores en S/. 84,1 millones (-24,2 por ciento, en valores reales) respecto a similar periodo del año anterior. Dicha ejecución acumulada representó el 37,3 por ciento del presupuesto institucional modificado de año 2012 (PIM).

**CUADRO Nº 22**  
**GASTOS NO FINANCIEROS DEL GOBIERNO CENTRAL EN LORETO**  
**POR TIPO DE GASTO**  
**(Miles de nuevos soles)**

	JULIO		Var. % Real	ENERO – JULIO		Var. % Real
	2011	2012		2011	2012	
<b>A. GASTOS CORRIENTES</b>	<b>39 130</b>	<b>42 183</b>	<b>4,4</b>	<b>247 906</b>	<b>231 464</b>	<b>-10,3</b>
-Personal y obligaciones	19 872	20 615	0,5	116 891	131 558	8,2
-Pensiones y prestaciones sociales	7 861	8 887	9,5	44 751	29 550	-36,6
-Bienes y servicios	8 679	8 936	-0,3	56 313	52 751	-10,1
-Donaciones y transferencias	87	3 188	3 448,5	11 583	8 000	-33,7
-Otros gastos corrientes	2 631	557	-79,5	18 368	9 605	-49,9
<b>B. GASTOS DE CAPITAL</b>	<b>18 235</b>	<b>10 901</b>	<b>-42,1</b>	<b>150 306</b>	<b>82 607</b>	<b>-47,1</b>
-Donaciones y transferencias	0	817	-	6 679	8 624	24,5
-Inversiones no financieras	17 913	9 402	-49,2	134 418	69 888	-49,9
-Inversiones financieras	318	0	-100,0	318	0	-100,0
-Otros gastos de capital	4	682	16 411,0	8 891	4 095	-56,0
<b>C. SERVICIO DE LA DEUDA</b>	<b>0</b>	<b>0</b>	<b>-</b>	<b>0</b>	<b>0</b>	<b>-</b>
-Intereses	0	0	-	0	0	-
-Amortización	0	0	-	0	0	-
<b>Total (A + B + C):</b>	<b>57 365</b>	<b>53 084</b>	<b>-10,4</b>	<b>398 212</b>	<b>314 071</b>	<b>-24,2</b>

Fuente: Ministerio de Economía y Finanzas. [www.mef.gob.pe](http://www.mef.gob.pe)

Elaboración: BCRP. Sucursal Iquitos. Departamento de Estudios Económicos.



La inversión no financiera del Gobierno Central en Loreto (S/. 9,4 millones) se contrajo en S/. 8,8 millones (-48,4 por ciento) respecto a julio 2011, debido al término de obras de defensa y de infraestructura educativa y energética, en meses anteriores.

La inversión se contrajo principalmente en defensa (-S/. 5,9 millones), energía (-S/. 4,2 millones) y educación (-S/. 3,6 millones). En el primer caso por culminación de la obra “fortalecimiento y renovación de la flota de aeronaves del Grupo Aéreo N° 42”; en energía, por término de algunos proyectos de mejoramiento de la prestación de servicios eléctricos en centros poblados y de sistemas

eléctricos rurales; y en educación, por término de las obras “adecuación y mejoramiento de la infraestructura y equipamiento de las instituciones educativas Colegio Nacional de Iquitos y Mariscal Oscar R. Benavides”, en meses anteriores. En cambio, se la inversión se incrementó en transporte (S/. 2,6 millones), debido a pagos por obras adicionales de la construcción del acceso al nuevo puerto de Yurimaguas; y en agropecuario (S/. 1,8 millones), debido a la construcción de tres embarcaderos fluviales.

En el periodo enero-julio la inversión totalizó S/. 69,9 millones, inferior en S/. 64,8 millones respecto a similar periodo de 2011.

**CUADRO N° 23**  
**INVERSIÓN DEL GOBIERNO CENTRAL EN LORETO**  
**POR FUNCIONES**  
**(Miles de nuevos soles)**

FUNCIÓN	JULIO		Var. %	ENERO-JULIO		Var. %
	2011	2012		2011	2012	
Agropecuario	756	2 595	243,3	4 811	6 610	37,4
Cultura y deporte	0	0	-	2	0	-100,0
Educación	3 972	395	-90,1	35 111	10 104	-71,2
Energía	4 229	47	-98,9	12 494	3 441	-72,5
Justicia	1 481	613	-58,6	9 237	2 685	-70,9
Ambiente	690	122	-82,3	749	210	-72,0
Orden público y seguridad	0	126	-	0	240	-
Defensa y seguridad nacional	6 092	149	-97,6	64 357	908	-98,6
Pesca	0	0	-	0	0	-
Planeamiento, gestión y reserva de contingencia	175	446	154,9	4 971	2 116	-57,4
Protección social	0	909	-	8	945	11 712,5
Salud	0	0	-	0	2 182	-
Saneamiento	591	1 089	84,3	2 311	2 458	6,4
Trabajo	0	0	-	0	22	-
Transporte y comunicaciones	245	2 856	1 065,7	658	37 665	5 624,2
Turismo	0	45	-	27	291	977,8
Vivienda y desarrollo urbano	0	10	-	0	10	-
<b>TOTAL</b>	<b>18 231</b>	<b>9 402</b>	<b>-48,4</b>	<b>134 736</b>	<b>69 887</b>	<b>-48,1</b>

Fuente: Ministerio de Economía y Finanzas. [www.mef.gob.pe](http://www.mef.gob.pe)  
Elaboración: BCRP. Sucursal Iquitos. Departamento de Estudios Económicos.

### 4.3. Gobierno regional

Los gastos no financieros del gobierno regional totalizaron S/. 110,4 millones en julio 2012, superiores en S/. 43,1 millones (58,9 por ciento, en valores reales) respecto a similar mes del año anterior, como resultado de la expansión tanto de los gastos de capital (S/. 35,1 millones), como de los gastos corrientes (S/. 8,4 millones). En el caso de los primeros influyeron las mayores inversiones no financieras; y los gastos corrientes, se asociaron a la expansión de las

cuentas genéricas: personal y obligaciones y, bienes y servicios.

En el periodo enero-julio de 2012, los gastos del gobierno regional totalizaron S/. 629,5 millones, superiores en S/. 132,0 millones (21,6 por ciento en valores reales) respecto a similar periodo del año anterior. Dicha ejecución acumulada representó el 54,3 por ciento del presupuesto institucional modificado del presente año (PIM).

**CUADRO Nº 24**  
**GASTOS NO FINANCIEROS DEL GOBIERNO REGIONAL DE LORETO**  
**POR TIPO DE GASTO**  
(Miles de nuevos soles)

	JULIO		Var. % Real	ENERO– JULIO		Var. % Real
	2011	2012		2011	2012	
<b>A. GASTOS CORRIENTES</b>	<b>59 530</b>	<b>67 907</b>	<b>10,5</b>	<b>359 674</b>	<b>434 756</b>	<b>16,3</b>
-Personal y obligaciones	37 491	43 524	12,4	230 905	285 678	19,0
-Pensiones y prestaciones sociales	6 230	5 981	-7,0	36 003	38 477	2,8
-Bienes y servicios	12 853	17 590	32,5	83 079	106 129	22,9
-Donaciones y transferencias	0	0	-	118	0	-100,0
-Otros gastos corrientes	2 956	812	-73,4	9 569	4 472	-54,9
<b>B. GASTOS DE CAPITAL</b>	<b>7 410</b>	<b>42 476</b>	<b>455,1</b>	<b>134 986</b>	<b>194 753</b>	<b>38,5</b>
-Donaciones y transferencias	200	500	142,1	957	2 991	200,2
-Inversiones no financieras	7 168	41 976	467,1	131 951	191 753	39,6
-Inversiones financieras	42	0	-100,0	2 078	9	-99,6
-Otros gastos de capital	0	0	-	0	0	-
<b>C. SERVICIO DE LA DEUDA</b>	<b>348</b>	<b>0</b>	<b>-100,0</b>	<b>2 892</b>	<b>17</b>	<b>-99,4</b>
-Intereses	348	0	-100,0	2 892	17	-99,4
-Amortización	0	0	-	0	0	-
<b>Total (A + B + C):</b>	<b>67 288</b>	<b>110 383</b>	<b>58,9</b>	<b>497 552</b>	<b>629 526</b>	<b>21,6</b>

Fuente: Ministerio de Economía y Finanzas. ([www.mef.gob.pe](http://www.mef.gob.pe)).

Elaboración: BCRP. Sucursal Iquitos. Departamento de Estudios Económicos.

Los gastos mensuales fueron financiados básicamente con recursos ordinarios (S/. 69,9 millones); y fondos de canon y sobrecanon petrolero (S/. 29,6 millones). Los primeros

crecieron S/. 18,3 millones y los segundos lo hicieron en S/. 17,0 millones. En el periodo enero-julio estos recursos, en conjunto, financiaron el 86,8 por ciento de los gastos.

**CUADRO Nº 25**  
**GASTOS NO FINANCIEROS DEL GOBIERNO REGIONAL**  
**POR FUENTE DE FINANCIAMIENTO**  
(Miles de nuevos soles)

FUENTE	JULIO		Var. % Real	ENERO–JULIO		Var. % Real
	2011	2012		2011	2012	
Recursos ordinarios	51 634	69 933	31,2	329 371	425 130	24,1
Canon y sobrecanon, regalías, renta y part.	12 669	29 632	126,5	105 945	121 291	9,9
Recursos directamente recaudados	1 692	9 381	436,9	9 960	50 233	385,5
Recursos por operaciones oficiales crédito	11	0	-100,0	41 512	17 108	-60,2
Donaciones y transferencias	1 282	1 437	8,5	10 764	15 764	41,2
<b>Total</b>	<b>67 288</b>	<b>110 383</b>	<b>58,9</b>	<b>497 552</b>	<b>629 526</b>	<b>21,6</b>

Fuente: Ministerio de Economía y Finanzas ([www.mef.gob.pe](http://www.mef.gob.pe)).

Elaboración: BCRP. Sucursal Iquitos. Departamento de Estudios Económicos.

La inversión no financiera del gobierno regional fue de S/. 42,0 millones en julio 2012, superior en S/. 34,8 millones respecto a similar mes del año 2011, impulsada por la mayor ejecución de obras de infraestructura de saneamiento, energética y educativa.

La inversión se incrementó en los sectores: saneamiento (S/. 23,8 millones), debido a la ejecución de la obra “mejoramiento y ampliación del sistema de alcantarillado e instalación de la planta de tratamiento de aguas residuales de la ciudad Iquitos”;

energía (S/. 5,6 millones), impulsada por la ejecución del estudio de ingeniería de impacto ambiental para la construcción de la central hidroeléctrica Napo-Mazan; y educación (S/. 4,1 millones), debido a la construcción, mejoramiento y equipamiento de instituciones educativas.

En el periodo enero-julio de 2012, la inversión del Gobierno Regional de Loreto acumuló S/. 191,8 millones, superior en S/. 57,7 millones (43,1 por ciento) respecto a similar periodo del año anterior.

**CUADRO Nº 26**  
**INVERSIÓN DEL GOBIERNO REGIONAL POR FUNCIONES**  
**(Miles de nuevos soles)**

FUNCIÓN	JULIO		Var. %	ENERO-JULIO		Var. %
	2011	2012		2011	2012	
Agropecuaria	269	234	-13,0	3 676	497	-86,5
Comercio	0	0	-	16	18	12,5
Cultura y deporte	931	17	-98,2	2 730	328	-88,0
Educación	997	5 141	415,6	8 520	18 729	119,8
Energía	110	5 715	5 095,5	4 505	23 734	426,8
Industria	108	0	-100,0	340	0	-100,0
Minería	1	0	-100,0	17	30	76,5
Orden público y seguridad	1 056	1 630	54,4	2 384	11 304	374,2
Pesca	11	0	-100,0	286	45	-84,3
Planeamiento, gestión y reserva de contingencia	352	224	-36,4	2 544	1 252	-50,8
Protección social	4	691	17 175,0	66	1 947	2 850,0
Salud	321	1 399	335,8	2 898	10 967	278,4
Saneamiento	2 528	26 369	943,1	96 867	97 244	0,4
Trabajo	0	4	-	8	8	0,0
Transporte	517	482	-6,8	9 114	24 866	172,8
Comunicaciones	0	0	-	0	0	-
Turismo	0	0	-	10	0	-100,0
Ambiente	5	50	900,0	6	221	3 583,3
Vivienda y desarrollo urbano	0	20	-	42	563	1 240,5
<b>TOTAL</b>	<b>7 210</b>	<b>41 976</b>	<b>482,2</b>	<b>134 029</b>	<b>191 753</b>	<b>43,1</b>

Fuente: Ministerio de Economía y Finanzas ([www.mef.gob.pe](http://www.mef.gob.pe)).

Elaboración: BCRP. Sucursal Iquitos. Departamento de Estudios Económicos.

#### 4.4. Gobiernos locales

Los gastos no financieros de los gobiernos locales de Loreto totalizaron S/. 42,0 millones en julio 2012, superiores en S/. 5,8 millones respecto a similar mes del año anterior, debido principalmente a la expansión de los gastos de capital en S/. 8,7 millones, los cuales estuvieron vinculados a las mayores inversiones no financieras.

En el periodo enero-julio de 2012, los gastos de los gobiernos locales fueron de S/. 292,8 millones, superiores en S/. 91,7 millones (40,2 por ciento, en valores reales) frente a similar periodo del año anterior. Dicha ejecución acumulada representó el 45,0 por ciento del presupuesto institucional modificado del presente año (PIM).

**CUADRO Nº 27**  
**GASTOS NO FINANCIEROS DE LOS GOBIERNOS LOCALES**  
**POR TIPO DE GASTO**  
**(Miles de nuevos soles)**

	JULIO		Var. % Real	ENERO- JULIO		Var. % Real
	2011	2012		2011	2012	
<b>A. GASTOS CORRIENTES</b>	<b>25 294</b>	<b>22 961</b>	<b>-12,1</b>	<b>151 945</b>	<b>153 678</b>	<b>-2,7</b>
-Personal y obligaciones	10 181	6 598	-37,2	60 914	41 710	-34,1
-Pensiones y prestaciones sociales	1 985	2 304	12,4	11 915	12 485	0,8
-Bienes y servicios	12 885	13 591	2,1	76 982	96 892	21,2
-Donaciones y transferencias	115	435	266,3	1 294	1 144	-14,8
-Otros gastos corrientes	128	33	-75,0	840	1 447	66,1
<b>B. GASTOS DE CAPITAL</b>	<b>10 051</b>	<b>18 757</b>	<b>80,7</b>	<b>47 297</b>	<b>135 126</b>	<b>175,4</b>
-Donaciones y transferencias	0	0	-	1 000	491	-52,8
-Inversiones no financieras	10 051	18 723	80,4	46 129	133 027	178,0
-Otros gastos de capital	0	34	-	168	1 608	824,3
<b>C. SERVICIO DE LA DEUDA</b>	<b>933</b>	<b>331</b>	<b>-65,6</b>	<b>1 828</b>	<b>3 951</b>	<b>108,9</b>
-Intereses	933	331	-65,6	1 828	3 951	108,9
<b>Total (A + B + C):</b>	<b>36 278</b>	<b>42 049</b>	<b>12,2</b>	<b>201 070</b>	<b>292 755</b>	<b>40,2</b>

Fuente: Ministerio de Economía y Finanzas. [www.mef.gob.pe](http://www.mef.gob.pe)

Elaboración: BCRP. Sucursal Iquitos. Departamento de Estudios Económicos.

La inversión no financiera de los gobiernos locales sumó S/. 18,7 millones en julio 2012, superior en S/. 8,7 millones (86,3 por ciento) respecto a similar mes del año anterior, como resultado de la mayor ejecución de obras de infraestructura de saneamiento y transporte.

La inversión aumentó principalmente en saneamiento (S/. 5,0 millones), debido a la construcción, mejoramiento y ampliación de

sistemas de abastecimiento de agua potable y desagüe; y transporte (S/. 2,9 millones), debido a la construcción y mejoramiento de calles urbanas y puentes peatonales.

En el periodo enero-julio la inversión de los gobiernos locales fue de S/. 133,0 millones, superior en S/. 86,9 millones frente a similar periodo del año anterior, debido a más obras en saneamiento, transporte y educación.

**CUADRO Nº 28**  
**INVERSION DE LOS GOBIERNOS LOCALES POR FUNCIONES**  
(Miles de nuevos soles)

FUNCIONES	JULIO		Var. %	ENERO-JULIO		Var. %
	2011	2012		2011	2012	
Agropecuario	356	169	-52,5	1 329	1 277	-3,9
Comercio	66	10	-84,8	148	201	35,8
Cultura y deporte	335	372	11,0	716	1 618	126,0
Educación	1 255	2 476	97,3	3 972	19 439	389,4
Energía	384	1 035	169,5	1 348	5 691	322,2
Industria	0	13	-	11	43	290,9
Ambiente	710	710	0,0	2 123	4 592	116,3
Orden público y seguridad	91	19	-79,1	532	616	15,8
Pesca	7	6	-14,3	28	89	217,9
Planeamiento, gestión y reserva de contingencia	2 155	1 358	-37,0	10 276	14 099	37,2
Protección social	748	228	-69,5	2 714	2 030	-25,2
Salud	287	162	-43,6	717	3 262	355,0
Saneamiento	1 412	6 376	351,6	5 258	40 677	673,6
Transporte y comunicaciones	2 064	5 004	142,4	15 240	33 201	117,9
Turismo	5	7	40,0	169	79	-53,3
Vivienda y desarrollo urbano	176	778	342,0	1 548	6 112	294,8
<b>TOTAL</b>	<b>10 051</b>	<b>18 723</b>	<b>86,3</b>	<b>46 129</b>	<b>133 026</b>	<b>188,4</b>

Fuente: Ministerio de Economía y Finanzas. [www.mef.gob.pe](http://www.mef.gob.pe)

Elaboración: BCRP. Sucursal Iquitos. Departamento de Estudios Económicos.

## V. MONEDA Y CRÉDITO

### 5.1. Depósitos del sistema financiero

Los depósitos del sistema financiero de Loreto totalizaron S/. 607,0 millones al finalizar julio 2012, cifra inferior en S/. 2,3 millones a la registrada en similar mes del año anterior, lo que en valores reales representó una reducción de 3,5 por ciento.

La liquidez en moneda nacional registró un aumento real anual de 1,5 por ciento, debido al dinamismo de los depósitos de ahorro y a plazo. Por su lado, la liquidez en moneda extranjera registró una disminución real anual de 15,0 por ciento, debido a los menores depósitos en todas sus modalidades.

Las captaciones de las empresas bancarias

disminuyeron en 3,7 por ciento, en valores reales; asimismo, las captaciones de las entidades micro financieras no bancarias lo hicieron en 3,2 por ciento.

Al 31 de julio de 2012, las empresas bancarias alcanzaron una participación relativa del 73,8 por ciento en la liquidez total y; las entidades micro financieras no bancarias representaron el 26,0 por ciento; con ello, las empresas bancarias redujeron su participación en 0,2 puntos porcentuales.

La dolarización de la liquidez se ubicó en 26,6 por ciento, menor en 3,6 puntos porcentuales respecto a julio de 2011.

**CUADRO Nº 29**  
**DEPÓSITOS DEL SISTEMA FINANCIERO**  
**(Saldo en miles de nuevos soles)**

	JULIO		Var. % Real
	2011	2012	
Empresas Bancarias	450 439	447 791	-3,7
Empresas Financieras	1 128	1 647	41,4
Entidades Microfinancieras no Bancarias:	157 683	157 547	-3,2
- Cajas municipales	157 290	157 063	-3,3
- Cajas rurales	393	484	19,3
<b>Moneda nacional</b>	<b>425 309</b>	<b>445 625</b>	<b>1,5</b>
<b>Moneda extranjera</b>	<b>183 941</b>	<b>161 360</b>	<b>-15,0</b>
Vista	196 716	177 075	-12,8
Ahorro	174 372	182 526	1,4
A plazo	238 162	247 384	0,6
<b>Total</b>	<b>609 250</b>	<b>606 985</b>	<b>-3,5</b>

Fuente: Superintendencia de Banca y Seguros (SBS). [www.sbs.gob.pe](http://www.sbs.gob.pe)  
Elaboración: BCRP. Sucursal Iquitos. Departamento de Estudios Económicos.

**GRÁFICO Nº 10**  
**DEPÓSITOS DEL SISTEMA FINANCIERO POR TIPO DE MONEDA**  
**(Variaciones porcentuales reales anuales)**



Fuente: Superintendencia de Banca y Seguros (SBS).  
Elaboración: BCRP. Sucursal Iquitos. Departamento de Estudios Económicos

La mayor participación en los depósitos la tienen el Banco Continental (33,5 por ciento), C.M.A.C. Maynas (23,8 por ciento),

Banco de Crédito (22,3) y Banco Interbank (9,0 por ciento), los cuales en conjunto captan el 88,6 por ciento del total.

**CUADRO Nº 30**  
**PARTICIPACIÓN EN LOS DEPÓSITOS**

	JULIO 2012		
	Miles de S/.	Mes	Acumulada
Banco Continental	203 058	33,5	33,5
C.M.A.C. Maynas	144 483	23,8	57,3
Banco de Crédito	135 252	22,3	79,6
Banco Interbank	54 679	9,0	88,6
Banco Scotiabank	45 780	7,5	96,1
C.M.A.C. Piura	7 491	1,2	97,3
Banco MiBanco	5 683	1,0	98,3
C.M.A.C. Paita	5 089	0,8	99,1
Financiera CrediScotia	1 647	0,3	99,4
Banco Azteca	1 577	0,3	99,7
Banco Financiero	888	0,1	99,8
BanBif	624	0,1	99,9
C.R.A.C. Nuestra Gente	484	0,1	100,0
Banco del Comercio	250	0,0	100,0
<b>Total</b>	<b>606 985</b>	<b>100,0</b>	

Fuente: Superintendencia de Banca y Seguros (SBS). [www.sbs.gob.pe](http://www.sbs.gob.pe)  
Elaboración: BCRP. Sucursal Iquitos. Departamento de Estudios Económicos.

## 5.2. Crédito del sistema financiero

El crédito del sistema financiero de Loreto alcanzó los S/. 1 338,1 millones a fines de julio de 2012, saldo mayor en S/. 206,1 millones al registrado en similar mes del año anterior, importe que representó un incremento real de 14,5 por ciento. El crédito en soles creció 12,7 por ciento; en tanto que, en dólares lo hizo en 22,0 por ciento.

La participación relativa del crédito en moneda nacional disminuyó de 81,1 por ciento en julio del año anterior a 79,8 por ciento en el presente mes; es decir, disminuyó en 1,2 puntos porcentuales; mientras que, en moneda extranjera aumentó

de 18,9 a 20,2 por ciento, entre los meses referidos; a pesar de ello, la preferencia de las familias y empresas por el endeudamiento en moneda nacional se mantiene.

El crédito otorgado por las empresas bancarias registró un incremento real anual de 19,1 por ciento, debido a los mayores saldos de colocaciones de todos los bancos, con excepción del Banco de Comercio. Las colocaciones de las entidades microfinancieras no bancarias registraron un aumento de 2,1 por ciento, impulsadas por el dinamismo de la C.M.A.C. Maynas y el aporte de la Edpyme Inversiones La Cruz.

**CUADRO Nº 31**  
**CRÉDITO DEL SISTEMA FINANCIERO**  
**(Saldo en miles de nuevos soles)**

	JULIO		
	2011	2012	Var. % real
Empresas Bancarias	871 052	1 071 632	19,1
Empresas Financieras	59 205	53 641	-12,3
Entidades Microfinancieras no Bancarias:	201 782	212 841	2,1
- Cajas municipales	193 897	201 370	0,6
- Cajas rurales	7 885	7 074	-13,1
- Edpymes	0	4 397	-
<b>Moneda nacional</b>	<b>917 885</b>	<b>1 068 423</b>	<b>12,7</b>
<b>Moneda extranjera</b>	<b>214 154</b>	<b>269 691</b>	<b>22,0</b>
<b>Total</b>	<b>1 132 039</b>	<b>1 338 114</b>	<b>14,5</b>

Fuente: Superintendencia de Banca y Seguros. ([www.sbs.gob.pe](http://www.sbs.gob.pe))

Elaboración: BCRP. Sucursal Iquitos. Departamento de Estudios Económicos.

**GRÁFICO Nº 11**  
**CRÉDITOS DEL SISTEMA FINANCIERO POR TIPO DE MONEDA**

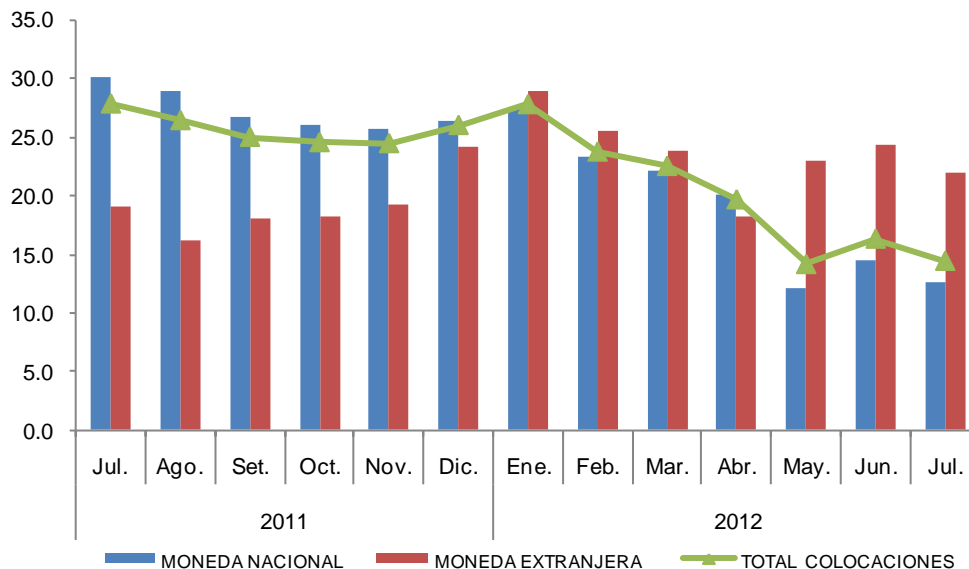

Fuente: Superintendencia de Banca y Seguros (SBS).

Elaboración: BCRP. Sucursal Iquitos. Departamento de Estudios Económicos.

La mayor participación relativa en el total de los créditos otorgados, la tienen el Banco Continental (35,7 por ciento), Banco de Crédito (18,8 por ciento), Banco Interbank

(11,9 por ciento), C.M.A.C. Maynas (11,6 por ciento) y Banco Scotiabank (9,8 por ciento), los cuales en conjunto intermediaron el 87,8 por ciento del total.

**CUADRO Nº 32  
PARTICIPACIÓN EN LOS CRÉDITOS**

	JULIO 2012		
	Miles de S/.	Mes	Acumulado
Banco Continental	477 208	35,7	35,7
Banco de Crédito	251 573	18,8	54,5
Banco Interbank	159 278	11,9	66,4
C.M.A.C. Maynas	155 707	11,6	78,0
Banco Scotiabank	130 420	9,8	87,8
Banco MiBanco	40 614	3,0	90,8
Financiera CrediScotia	38 094	2,9	93,7
C.M.A.C. Piura	26 914	2,0	95,7
C.M.A.C. Paita	18 749	1,4	97,1
Financiera Efectiva	9 760	0,7	97,8
C.R.A.C. Nuestra Gente	7 074	0,5	98,3
Banco Azteca	5 902	0,4	98,7
Financiera T.F.C.	5 787	0,4	99,1
Banco del Comercio	3 625	0,3	99,4
Banco Financiero	3 012	0,3	99,7
Inversiones La Cruz	2 530	0,2	99,9
Edpyme Marcimex	1 867	0,1	100,0
<b>Total</b>	<b>1 338 114</b>	<b>100,0</b>	

Fuente: Superintendencia de Banca y Seguros (SBS). [www.sbs.gob.pe](http://www.sbs.gob.pe)  
Elaboración: BCRP. Sucursal Iquitos. Departamento de Estudios Económicos.

Según la última clasificación de la SBS, por tipo de crédito, incluyendo los créditos otorgados por el Banco de la Nación y Agrobanco, así como los créditos indirectos; los créditos de consumo no revolventes

representan el 27,0 por ciento del total; seguidos de los créditos otorgados a las medianas empresas y de los créditos a pequeñas empresas, con participaciones de 24,8 y 16,0 por ciento, respectivamente.

**CUADRO Nº 33  
COLOCACIONES POR TIPO DE CRÉDITO 1/  
(Saldo en miles de nuevos soles)**

	JUL. 2011	JUL. 2012	Var. % Real
Consumo no revolventes	426 290	452 209	2,7
Consumo revolventes	133 734	148 931	7,8
Corporativos	-	444	-
Grandes empresas	136 095	200 208	42,4
Hipotecario	89 217	118 238	28,3
Medianas empresas	326 368	415 747	23,3
Microempresas	93 289	69 447	-27,9
Pequeñas empresas	248 469	267 813	4,4
<b>Total</b>	<b>1 453 462</b>	<b>1 673 037</b>	<b>11,5</b>

1/ cifras preliminares, incluyen las colocaciones del Banco de la Nación y Agrobanco, así como los créditos indirectos.  
Fuente: Superintendencia de Banca y Seguros (SBS). [www.sbs.gob.pe](http://www.sbs.gob.pe)  
Elaboración: BCRP. Sucursal Iquitos. Departamento de Estudios Económicos.

Por tipo de crédito y entidad, la participación más importante de las empresas bancarias en el otorgamiento de créditos se da en medianas empresas (94,2 por ciento del total);

por su lado, la participación más importante de las cajas municipales se da en el otorgamiento de créditos microempresas (50,2 por ciento del total tipo microempresas).

**CUADRO Nº 34**  
**COLOCACIONES POR TIPO DE CRÉDITO Y ENTIDAD 1/**  
**(Saldo en miles de nuevos soles)**

		JULIO		Var. %
		2011	2012	Real
<b>Consumo no revolventes</b>	Empresas bancarias	210 363	232 678	7,1
	Cajas municipales	71 335	73 217	-0,6
	Cajas rurales	750	92	-88,1
	Edpymes	-	2 132	-
	Financieras	27 509	23 829	-16,1
	Nación	116 332	120 261	0,1
<b>Consumo revolventes</b>	Empresas bancarias	119 928	132 793	7,2
	Edpymes	-	2 200	-
	Financieras	13 806	13 939	-2,2
<b>Corporativos</b>	Empresas bancarias	-	444	-
<b>Grandes empresas</b>	Empresas bancarias	136 095	200 208	42,4
<b>Hipotecario</b>	Empresas bancarias	82 519	111 091	30,4
	Cajas municipales	6 195	5 894	-7,9
	Nación	503	1 253	141,0
<b>Medianas empresas</b>	Agrobanco	233	-	-
	Empresas bancarias	303 860	391 777	24,8
	Cajas municipales	21 957	23 583	4,0
	Cajas rurales	108	53	-52,5
	Edpymes	-	8	-
	Financieras	211	327	50,4
<b>Microempresas</b>	Agrobanco	8 148	-	-
	Empresas bancarias	38 781	25 801	-35,6
	Cajas municipales	33 508	34 860	0,7
	Cajas rurales	3 379	3 586	2,9
	Financieras	9 472	5 200	-46,8
	<b>Pequeñas empresas</b>	Agrobanco	4 363	-
Empresas bancarias		182 796	199 207	5,5
Cajas municipales		52 013	59 357	10,5
Cajas rurales		3 648	3 352	-11,0
Financieras		5 649	5 897	1,1

1/ cifras preliminares, incluyen las colocaciones del Banco de la Nación y Agrobanco, así como los créditos indirectos.

Fuente: Superintendencia de Banca y Seguros (SBS). [www.sbs.gob.pe](http://www.sbs.gob.pe)

Elaboración: BCRP. Sucursal Iquitos. Departamento de Estudios Económicos.

La cartera atrasada representó el 2,6 por ciento de las colocaciones brutas, menor a la registrada en julio del año anterior. La

morosidad en moneda nacional se mantuvo en 3,0 por ciento; y la de moneda extranjera se redujo 0,3 puntos porcentuales.

**CUADRO Nº 35**  
**MOROSIDAD DEL SISTEMA FINANCIERO**  
**(En porcentaje de las colocaciones brutas)**

	JULIO		Var. Pts.
	2011	2012	%
Empresas Bancarias	1,9	1,9	0,0
Empresas Financieras	4,5	3,9	-0,6
Entidades Microfinancieras no Bancarias	5,9	6,1	0,2
- Cajas municipales	5,9	6,0	0,1
- Cajas rurales	4,1	9,4	5,3
- Edpymes	-	5,1	5,1
<b>Moneda nacional</b>	<b>3,0</b>	<b>3,0</b>	<b>0,0</b>
<b>Moneda extranjera</b>	<b>1,7</b>	<b>1,4</b>	<b>-0,3</b>
<b>Total</b>	<b>2,7</b>	<b>2,6</b>	<b>-0,1</b>

Fuente: Instituciones del sistema financiero de Loreto.

Elaboración: BCRP. Sucursal Iquitos. Departamento de Estudios Económicos.



## **INFORMACIÓN ESTADÍSTICA**

*Síntesis Económica de Loreto Julio 2012*

Anexo Nº 01

**LORETO: PRODUCCIÓN AGROPECUARIA 1/  
(T.M.)**

	2011							2012							
	Jul.	Ago.	Set.	Oct.	Nov.	Dic.	Ene.-Dic.	Ene.	Feb.	Mar.	Abr.	May.	Jun.	Jul.	
<b>Total agrícola</b>	<b>84 303</b>	<b>99 205</b>	<b>120 887</b>	<b>152 220</b>	<b>144 478</b>	<b>138 283</b>	<b>1 284 530</b>	<b>113 975</b>	<b>107 766</b>	<b>91 264</b>	<b>86 417</b>	<b>81 096</b>	<b>79 665</b>	<b>93 283</b>	<b>Total agrícola</b>
Arroz cáscara	3 772	7 808	13 998	26 001	14 824	13 395	103 404	7 126	4 397	2 610	3 285	1 545	1 368	3 906	Arroz cáscara
Frijol grano seco	520	1 010	1 898	883	367	16	4 694	1	0	0	0	0	0	726	Frijol grano seco
Frijol caupí	5	162	1 441	1 974	853	25	4 460	0	0	0	0	0	0	2	Frijol caupí
Plátano	21 512	23 060	23 650	24 331	24 812	25 311	286 638	26 229	25 244	21 541	21 120	21 044	21 145	25 214	Plátano
Yuca	27 706	30 451	32 236	35 978	34 909	36 439	347 507	29 732	27 699	23 949	23 377	23 539	24 369	28 852	Yuca
Maíz choclo	254	1 040	1 856	2 185	4 768	4 235	21 679	2 852	1 443	794	620	154	57	57	Maíz choclo
Limón	724	751	790	803	867	884	10 503	1 007	930	980	982	954	779	718	Limón
Naranja	191	206	217	247	307	320	2 809	254	242	239	203	216	219	202	Naranja
Papaya	832	874	974	1 018	1 097	1 013	12 120	1 088	1 005	859	803	750	727	793	Papaya
Tomate	38	63	219	437	220	45	1 474	37	16	20	16	14	6	44	Tomate
Piña	246	436	1 778	4 264	4 837	3 964	20 210	2 080	1 074	696	454	325	290	267	Piña
Cacao	16	15	22	43	61	56	254	17	19	6	0	0	0	17	Cacao
Caña de azúcar	13 336	13 443	13 762	13 890	14 128	14 686	164 567	15 745	15 890	12 080	11 205	11 574	12 332	13 297	Caña de azúcar
Maíz amarillo duro	3 080	6 852	9 382	14 595	19 771	14 913	83 451	4 702	3 600	1 157	869	540	232	998	Maíz amarillo duro
Palma aceitera	1 931	1 718	4 025	3 717	3 545	3 979	27 088	4 366	4 491	5 749	7 037	7 182	7 681	7 765	Palma aceitera
Camu camu	0	8	6	755	1 122	1 556	9 800	1 414	1 987	2 076	946	67	7	0	Camu camu
Otros agrícolas															Otros agrícolas
Cocona	253	254	274	308	356	280	3 087	322	323	268	216	199	224	263	Cocona
Pepino	125	163	259	522	362	110	2 299	58	86	67	81	58	55	80	Pepino
Pijuayo Palmito	103	118	129	136	146	186	1 261	85	84	48	48	64	85	102	Pijuayo Palmito
Sacha inchi	26	23	23	26	26	27	376	24	25	19	20	23	19	22	Sacha inchi
Sandía	0	677	2 408	5 003	971	128	9 187	0	0	0	0	0	0	0	Sandía
Toronja	242	255	282	303	327	315	3 030	253	229	229	224	219	221	241	Toronja
Zapallo	64	80	459	924	343	97	2 276	64	25	32	51	19	19	32	Zapallo
Resto agrícola	9 327	9 738	10 799	13 877	15 459	16 303	162 356	16 519	18 957	17 845	14 860	12 610	9 830	9 685	Resto agrícola
<b>TOTAL PECUARIO</b>	<b>2 801</b>	<b>2 761</b>	<b>2 791</b>	<b>2 796</b>	<b>2 735</b>	<b>2 757</b>	<b>33 061</b>	<b>2 742</b>	<b>2 563</b>	<b>2 752</b>	<b>3 000</b>	<b>3 027</b>	<b>3 018</b>	<b>2 961</b>	<b>TOTAL PECUARIO</b>
Carne de ave	1 604	1 571	1 647	1 674	1 668	1 695	18 598	1 766	1 575	1 546	1 710	1 809	1 873	1 840	Carne de ave
Carne de porcino	162	157	165	173	180	200	2 026	169	148	166	200	189	162	183	Carne de porcino
Carne de vacuno	87	97	88	98	105	100	1 111	100	121	89	105	88	108	96	Carne de vacuno
Carne de ovino	2	2	2	2	2	2	24	2	1	2	2	2	2	2	Carne de ovino
Carne de búfalo	22	16	18	25	31	27	265	23	17	26	21	21	24	24	Carne de búfalo
Leche	286	292	271	258	263	268	3 179	252	302	230	237	214	205	219	Leche
Huevos	638	626	600	566	486	465	7 858	430	399	693	725	704	644	597	Huevos
Resto pecuario	141	148	144	156	164	169	1 792	155	163	145	173	154	159	167	Resto pecuario

1/ cifras preliminares.

Fuente: Dirección Regional Agraria de Loreto - MINAG.

Elaboración: BCRP. Sucursal Iquitos. Departamento de Estudios Económicos.

Anexo Nº 02

LORETO: SIEMBRAS AGRÍCOLAS POR CAMPAÑA 1/  
(Has)

	2010-2011		CAMPAÑA 2011-2012												
	Jul.	Total	Ago.	Set.	Oct.	Nov.	Dic.	Ene.	Feb.	Mar.	Abr.	May.	Jun.	Jul.	
<b>Total siembras</b>	<b>26 490</b>	<b>138 594</b>	<b>23 575</b>	<b>19 943</b>	<b>12 899</b>	<b>8 362</b>	<b>6 914</b>	<b>6 017</b>	<b>4 694</b>	<b>3 090</b>	<b>5 046</b>	<b>9 154</b>	<b>19 098</b>	<b>28 706</b>	<b>Total siembras</b>
Arroz cáscara	8 660	32 705	5 066	4 924	2 791	1 562	1 460	615	416	339	1 273	2 705	5 738	9 823	Arroz cáscara
Plátano	1 066	7 456	1 372	1 231	1 089	712	753	618	481	365	376	573	717	1 061	Plátano
Yuca	4 623	37 817	4 630	4 801	4 079	3 265	2 735	2 567	2 868	1 844	1 770	2 569	3 955	4 634	Yuca
Maíz choclo	508	4 801	1 019	961	649	330	178	174	42	13	13	81	412	540	Maíz choclo
Piña	12	268	27	7	0	26	38	30	30	25	12	0	12	14	Piña
Caña de azúcar	95	603	110	40	35	27	40	34	35	20	11	25	56	71	Caña de azúcar
Maíz amarillo duro	6 067	34 514	8 634	7 277	3 317	1 547	822	951	310	112	433	1 408	3 377	6 418	Maíz amarillo duro
Palma aceitera	47	530	0	0	399	412	302	207	209	77	78	119	0	2	Palma aceitera
Sacha inchi	0	0	0	0	0	0	0	0	0	0	0	0	0	0	Sacha inchi
Aguaje	3	76	11	0	0	2	1	13	0	11	0	0	0	7	Aguaje
Camu camu	3	308	0	1	2	0	0	0	0	0	0	0	0	0	Camu camu
Humarí	0	51	0	0	0	0	0	0	0	0	0	0	0	2	Humarí
Pijuayo fruto	0	45	0	1	0	0	0	0	0	2	0	0	0	5	Pijuayo fruto
Pijuayo palmito	16	127	0	0	0	0	0	0	0	0	0	0	0	0	Pijuayo palmito
Otros agrícolas															Otros agrícolas
Cacao	119	254	10	58	115	103	159	272	10	40	94	56	4	8	Cacao
Café	7	24	5	3	3	0	0	0	0	0	0	0	0	1	Café
Cocona	95	327	122	29	15	2	5	4	2	1	4	0	93	124	Cocona
Mango	3	41	6	0	0	2	0	8	0	0	0	0	0	5	Mango
Pepino	110	545	76	24	12	18	17	15	12	11	16	18	66	149	Pepino
Toronja	4	61	2	0	0	0	0	11	1	14	3	0	0	5	Toronja
Tomate	119	467	58	11	8	4	5	5	4	2	23	28	83	157	Tomate
Zapallo	136	373	46	17	7	6	6	7	5	3	4	6	34	136	Zapallo
Resto agrícola	4 797	17 201	2 381	558	378	344	393	486	269	211	936	1 566	4 551	5 544	Resto agrícola

1/ cifras preliminares.

Fuente: Dirección Regional Agraria de Loreto.

Elaboración: BCRP. Sucursal Iquitos. Departamento de Estudios Económicos.

Anexo Nº 03

LORETO: COSECHAS AGRÍCOLAS 1/

(Has)

	2011								2012							
	Jul.	Ago.	Set.	Oct.	Nov.	Dic.	Ene.-Dic.	Ene.	Feb.	Mar.	Abr.	May.	Jun.	Jul.		
<b>Total cosechas</b>	<b>5 323</b>	<b>9 440</b>	<b>16 205</b>	<b>23 182</b>	<b>19 709</b>	<b>84 513</b>	<b>190 211</b>	<b>8 383</b>	<b>6 307</b>	<b>4 022</b>	<b>3 956</b>	<b>3 003</b>	<b>2 989</b>	<b>5 293</b>	<b>Total cosechas</b>	
Arroz cáscara	1 017	2 412	4 731	8 719	5 128	4 909	34 511	2 462	1 442	868	1 008	331	441	1 302	Arroz cáscara	
Plátano	0	0	0	0	0	26 614	26 614	0	0	0	0	0	0	0	Plátano	
Yuca	2 693	2 960	3 128	3 483	3 384	3 513	33 693	2 884	2 691	2 320	2 268	2 290	2 359	2 808	Yuca	
Maíz choclo	58	239	424	501	1 017	957	4 874	654	330	183	144	35	14	13	Maíz choclo	
Piña	0	0	0	0	0	1 805	1 805	0	0	0	0	0	0	0	Piña	
Caña de azúcar	0	0	0	0	0	4 619	4 619	0	0	0	0	0	0	0	Caña de azúcar	
Maíz amarillo duro	918	2 402	3 773	6 037	8 235	7 155	35 739	2 253	1 739	538	418	259	111	434	Maíz amarillo duro	
Palma aceitera	0	0	0	0	0	3 399	3 399	0	0	0	0	0	0	0	Palma aceitera	
Sacha inchi	0	0	0	0	0	725	725	0	0	0	0	0	0	0	Sacha inchi	
Aguaje	0	0	0	0	0	2 073	2 073	0	0	0	0	0	0	0	Aguaje	
Camu camu	0	0	0	0	0	2 575	2 575	0	0	0	0	0	0	0	Camu camu	
Humarí	0	0	0	0	0	891	891	0	0	0	0	0	0	0	Humarí	
Pijuayo fruto	0	0	0	0	0	1 817	1 817	0	0	0	0	0	0	0	Pijuayo fruto	
Pijuayo palmito	0	0	0	0	0	1 235	1 235	0	0	0	0	0	0	0	Pijuayo palmito	
Otros agrícolas															Otros agrícolas	
Cacao	0	0	0	0	0	236	236	0	0	0	0	0	0	0	Cacao	
Café	0	0	0	0	0	137	137	0	0	0	0	0	0	0	Café	
Cocona	0	0	0	0	0	830	830	0	0	0	0	0	0	0	Cocona	
Mango	0	0	0	0	0	260	260	0	0	0	0	0	0	0	Mango	
Pepino	26	33	52	110	77	24	472	12	19	14	17	12	11	17	Pepino	
Toronja	0	0	0	0	0	557	557	0	0	0	0	0	0	0	Toronja	
Tomate	9	14	55	119	59	10	373	9	4	5	5	4	2	12	Tomate	
Zapallo	10	12	68	138	47	14	337	10	4	5	8	3	3	5	Zapallo	
Resto agrícola	592	1 368	3 974	4 075	1 762	20 158	32 439	99	78	89	88	69	48	702	Resto agrícola	

1/ cifras preliminares.

Fuente: Dirección Regional Agraria de Loreto.

Elaboración: BCRP. Sucursal Iquitos. Departamento de Estudios Económicos.

Anexo Nº 04

LORETO: PRODUCCIÓN PESQUERA

(T.M.)

	2011						2012								
	Jul.	Ago.	Set.	Oct.	Nov.	Dic.	Ene.-Dic.	Ene.	Feb.	Mar.	Abr.	May.	Jun.		Jul.
<b>Desembarque total 1/</b>	<b>760</b>	<b>1 373</b>	<b>1 391</b>	<b>899</b>	<b>1 022</b>	<b>757</b>	<b>13 662</b>	<b>523</b>	<b>458</b>	<b>456</b>	<b>1 028</b>	<b>885</b>	<b>671</b>	<b>804</b>	<b>Desembarque total 1/</b>
Fresco	609	1 124	1 221	791	802	591	12 086	394	374	343	846	758	530	655	Fresco
Salpreso	37	41	44	37	47	35	455	29	33	35	45	44	46	53	Salpreso
Seco-salado	114	208	126	71	173	131	1 121	100	51	78	137	83	95	96	Seco-salado
<b>Desembarque total 2/</b>	<b>760</b>	<b>1 373</b>	<b>1 391</b>	<b>899</b>	<b>1 022</b>	<b>757</b>	<b>13 662</b>	<b>523</b>	<b>458</b>	<b>456</b>	<b>1 028</b>	<b>885</b>	<b>671</b>	<b>804</b>	<b>Desembarque total 2/</b>
Boquichico	141	487	551	174	138	81	2 929	50	56	136	371	290	238	175	Boquichico
Carachama	12	10	14	19	15	9	152	11	7	3	1	1	2	6	Carachama
Corvina	15	15	11	5	9	6	84	3	0	2	9	9	4	26	Corvina
Chambira	9	23	15	27	14	4	149	1	4	3	7	4	3	16	Chambira
Fasaco	58	39	29	34	60	48	402	30	19	19	29	22	20	28	Fasaco
Gamitana	7	4	3	1	2	2	48	2	1	1	5	4	3	5	Gamitana
Lisa	29	67	109	19	16	9	377	8	7	12	71	65	68	34	Lisa
Llambina	84	51	41	125	212	215	2 808	168	145	65	37	16	22	22	Llambina
Maparate	19	14	20	28	36	28	517	19	16	11	8	3	3	13	Maparate
Palometa	40	161	249	84	35	15	930	13	14	20	97	138	106	175	Palometa
Paco	6	5	5	1	3	4	68	1	1	1	9	18	16	51	Paco
Paiche	6	6	5	0	1	0	36	0	0	5	10	7	5	9	Paiche
Ractacara	41	34	20	92	145	149	1 360	96	60	47	21	12	15	13	Ractacara
Sabalo	16	58	13	7	2	3	279	3	6	25	205	155	47	16	Sabalo
Sardina	84	162	151	122	6	18	744	12	4	12	11	8	13	44	Sardina
Tucunaré	2	2	7	5	14	8	52	3	2	1	5	4	2	5	Tucunaré
Yaraqui	6	0	7	3	8	5	295	7	7	9	23	13	8	1	Yaraqui
Yulilla	8	3	4	19	34	26	344	22	11	11	9	5	2	8	Yulilla
Doncella	22	32	15	12	13	10	254	10	15	12	20	31	22	40	Doncella
Dorado	2	3	1	2	3	1	28	3	2	1	3	4	0	3	Dorado
Zúngaro	30	51	26	32	28	20	360	18	14	11	16	19	19	31	Zúngaro
Otras	123	146	95	88	228	96	1446	43	67	49	61	57	53	83	Otras
<b>Peces ornamentales 3/</b>	<b>461</b>	<b>471</b>	<b>482</b>	<b>364</b>	<b>592</b>	<b>537</b>	<b>6 045</b>	<b>344</b>	<b>416</b>	<b>324</b>	<b>474</b>	<b>433</b>	<b>481</b>	<b>602</b>	<b>Peces ornamentales 3/</b>
Mercado interno	4	8	18	10	24	32	161	1	1	6	14	15	22	62	Mercado interno
Mercado externo	457	463	464	354	568	505	5 884	343	415	318	460	418	459	540	Mercado externo
Stock reman. y/o mort.	0	0	0	0	0	0	0	0	0	0	0	0	0	0	Stock reman. y/o mort.

1/ Por estado de conservación.

2/ Por tipo de especie.

3/ Miles de unidades.

Fuente: Dirección Regional de la Producción de Loreto.

Elaboración: BCRP. Sucursal Iquitos. Departamento de Estudios Económicos.

Anexo Nº 05

LORETO: PRODUCCIÓN DE MADERA ROLLIZA 1/  
(Metros cúbicos)

	2011							2012							
	Jul.	Ago.	Set.	Oct.	Nov.	Dic.	Ene.-Dic.	Ene.	Feb.	Mar.	Abr.	May.	Jun.	Jul.	
<b>Especies de madera</b>															<b>Especies de madera</b>
Ana caspi	368	69	43	16	176	128	1 482	89	16	58	11	0	44	n.d.	Ana caspi
Andiroba	830	25	169	153	2	673	4 996	705	143	84	238	208	104	n.d.	Andiroba
Azúcar huayo	841	163	14	0	0	0	1 758	52	44	80	165	15	349	n.d.	Azúcar huayo
Caoba	0	0	0	0	0	0	0	0	0	0	0	0	0	n.d.	Caoba
Capinuri	11 760	6 611	3 969	8 480	3 909	5 831	70 963	10 042	3 971	4 758	3 939	1 874	1 723	n.d.	Capinuri
Capirona	9 432	3 155	6 836	11 361	8 551	8 563	91 505	10 794	8 029	5 271	3 079	5 961	2 947	n.d.	Capirona
Catahua	0	0	0	807	1 389	708	9 822	1 802	1 553	2 089	2 748	870	557	n.d.	Catahua
Cedro	1 994	1 275	1 469	1 720	738	2 248	21 654	1 005	862	1 752	1 161	2 152	4 824	n.d.	Cedro
Chingonga	0	0	0	0	0	0	0	0	0	0	0	0	0	n.d.	Chingonga
Copaiba	3 923	2 864	1 380	2 042	3 449	4 122	33 144	934	4 597	2 885	4 309	3 785	2 127	n.d.	Copaiba
Cumala	21 049	6 127	4 875	6 212	6 135	5 836	165 747	24 946	17 306	15 307	24 186	27 989	20 913	n.d.	Cumala
Estoraque	1 820	20	464	210	219	579	6 687	321	743	769	254	568	8	n.d.	Estoraque
Huayruro	408	1 528	327	901	742	506	6 171	334	1 259	70	279	397	1 335	n.d.	Huayruro
Lagarto caspi	441	0	26	240	226	103	2 506	230	90	113	123	32	56	n.d.	Lagarto caspi
Loro micuna	0	0	0	0	0	0	226	0	0	0	0	0	0	n.d.	Loro micuna
Lupuna	21 669	4 081	3 911	4 638	5 469	5 893	91 133	9 626	8 582	8 026	12 338	8 363	9 495	n.d.	Lupuna
Mari mari	157	99	9	0	0	0	536	47	0	0	66	80	40	n.d.	Mari mari
Marupa	4 092	61	366	266	394	1 182	15 319	2 711	386	1 359	2 119	1 523	1 743	n.d.	Marupa
Moena	5 687	271	516	799	143	268	12 454	1 739	798	2 232	1 120	1 693	1 686	n.d.	Moena
Pali sangre	1 118	0	0	0	0	0	1 418	0	0	220	56	32	143	n.d.	Pali sangre
Papelillo	356	73	142	379	547	0	2 052	289	20	27	170	353	198	n.d.	Papelillo
Pashaco	679	311	341	162	278	562	4 255	386	725	687	452	511	1 746	n.d.	Pashaco
Quinilla	985	166	320	140	1 574	203	5 069	1 267	455	130	512	464	165	n.d.	Quinilla
Tornillo	13 660	2 749	4 022	2 750	4 711	6 312	64 131	9 236	5 039	6 134	6 710	6 705	7 077	n.d.	Tornillo
Violeta	0	0	0	0	0	0	31	0	0	0	41	303	120	n.d.	Violeta
Otros	13 668	11 790	10 381	7 849	9 801	17 256	117 987	11 092	17 231	13 153	13 232	10 250	12 459	n.d.	Otros
<b>TOTAL</b>	<b>114 937</b>	<b>41 438</b>	<b>39 580</b>	<b>49 125</b>	<b>48 453</b>	<b>60 973</b>	<b>731 045</b>	<b>87 647</b>	<b>71 849</b>	<b>65 204</b>	<b>77 308</b>	<b>74 128</b>	<b>69 859</b>	<b>n.d.</b>	<b>TOTAL</b>

1/ cifras preliminares.

Fuente: Oficina de Información Forestal y de Fauna Silvestre - PRMRFFS - GOREL.

Elaboración: BCRP. Sucursal Iquitos. Departamento de Estudios Económicos.

Anexo Nº 06

LORETO: PRODUCCIÓN DE MADERA ASERRADA 1/  
(Metros cúbicos)

	2011							2012							
	Jul.	Ago.	Set.	Oct.	Nov.	Dic.	Ene.-Dic.	Ene.	Feb.	Mar.	Abr.	May.	Jun.	Jul.	
<b>Especies de madera</b>															<b>Especies de madera</b>
Almendra	2	5	0	1	0	0	29	0	0	12	8	0	0	n.d.	Almendra
Andiroba	30	436	377	164	353	210	2 316	225	77	103	347	46	11	n.d.	Andiroba
Caoba	0	0	0	0	0	0	0	0	0	0	0	0	0	n.d.	Caoba
Capirona	1 293	752	1 084	430	449	1 367	9 909	229	1 242	369	407	292	866	n.d.	Capirona
Catahua	18	5	43	41	34	189	422	0	27	0	5	43	3	n.d.	Catahua
Cedro	759	1 624	972	1 231	448	1 210	11 437	234	611	1 093	486	654	896	n.d.	Cedro
Chingonga	0	0	0	0	0	0	0	0	0	0	0	0	0	n.d.	Chingonga
Copaiba	242	174	79	241	229	71	1 444	155	214	116	153	76	340	n.d.	Copaiba
Cumala	14 139	9 800	15 884	4 199	3 198	12 410	85 423	2 454	5 544	6 511	3 144	9 331	10 476	n.d.	Cumala
Estoraque	91	235	72	92	154	90	1 529	229	94	98	71	0	67	n.d.	Estoraque
Huayruro	136	55	83	114	103	62	922	57	63	53	244	77	61	n.d.	Huayruro
Lagarto caspi	81	36	49	59	121	61	564	63	0	176	29	0	10	n.d.	Lagarto caspi
Lupuna	2 441	2 074	1 486	1 591	1 032	263	20 753	1 030	1 452	1 637	1 227	1 860	1 826	n.d.	Lupuna
Mari mari	6	5	7	10	47	0	176	1	19	0	0	0	0	n.d.	Mari mari
Marupa	885	845	632	319	226	1 100	6 755	381	460	687	246	378	1 005	n.d.	Marupa
Moena	1 129	363	701	143	369	291	3 822	203	209	191	255	45	188	n.d.	Moena
Pashaco	135	81	213	158	135	50	1 007	96	68	28	0	73	47	n.d.	Pashaco
Tornillo	4 353	4 178	3 389	2 346	2 949	3 465	34 865	3 207	3 301	4 420	4 301	4 462	2 743	n.d.	Tornillo
Violeta	0	0	0	0	0	0	3	0	6	5	3	0	90	n.d.	Violeta
Otros	4 152	4 605	3 642	4 843	3 990	2 975	49 825	4 862	8 746	12 221	7 189	6 851	10 700	n.d.	Otros
<b>TOTAL</b>	<b>29 892</b>	<b>25 273</b>	<b>28 713</b>	<b>15 982</b>	<b>13 837</b>	<b>23 814</b>	<b>231 202</b>	<b>13 426</b>	<b>22 133</b>	<b>27 720</b>	<b>18 115</b>	<b>24 188</b>	<b>29 329</b>	<b>n.d.</b>	<b>TOTAL</b>

1/ cifras Preliminares.

Fuente: Oficina de Información Forestal y de Fauna Silvestre - PRMRFFS - GOREL.

Elaboración: BCRP. Sucursal Iquitos. Departamento de Estudios Económicos.

Anexo Nº 07

LORETO: PRODUCCIÓN DE PETRÓLEO CRUDO  
(Miles de barriles)

	2011							2012							
	Jul.	Ago.	Set.	Oct.	Nov.	Dic.	Ene.-Dic.	Ene.	Feb.	Mar.	Abr.	May.	Jun.	Jul.	
<b>Lotes</b>															<b>Lotes</b>
*Lote 1-AB	560	527	532	548	521	516	6 439	488	463	485	456	462	456	487	*Lote 1-AB
*Lote 8	320	220	280	339	278	307	3 642	282	296	294	309	303	257	313	*Lote 8
*Lote 31-B	5	8	5	8	5	9	80	6	7	7	7	7	7	6	*Lote 31-B
*Lote 31-E	2	4	2	3	2	4	31	3	2	2	3	3	3	3	*Lote 31-E
<b>TOTAL</b>	<b>887</b>	<b>759</b>	<b>819</b>	<b>898</b>	<b>806</b>	<b>836</b>	<b>10 192</b>	<b>779</b>	<b>768</b>	<b>788</b>	<b>775</b>	<b>775</b>	<b>723</b>	<b>809</b>	<b>TOTAL</b>

Fuente: Perú-Petro S.A.

Elaboración: BCRP. Sucursal Iquitos. Departamento de Estudios Económicos.

Anexo Nº 08

LORETO: PRODUCCIÓN MANUFACTURERA 1/  
(Índice de volumen físico: 1995=100)

C I I U	2011							2012							C I I U
	Jul.	Ago.	Set.	Oct.	Nov.	Dic.	Ene.-Dic.	Ene.	Feb.	Mar.	Abr.	May.	Jun.	Jul.	
<b>MANUFACTURA PRIMARIA</b>	<b>140.2</b>	<b>115.5</b>	<b>130.0</b>	<b>137.4</b>	<b>129.1</b>	<b>143.8</b>	<b>131.4</b>	<b>133.0</b>	<b>133.4</b>	<b>155.4</b>	<b>130.4</b>	<b>132.0</b>	<b>139.0</b>	<b>133.7</b>	<b>MANUFACTURA PRIMARIA</b>
1511 -Productos cárnicos	0.0	0.0	0.0	0.0	0.0	0.0	3.4	18.4	19.9	0.0	0.0	0.0	0.0	0.0	1511 -Productos cárnicos
2320 -Refinación de petróleo	145.2	119.6	134.6	142.3	133.7	148.9	135.9	137.1	137.4	160.9	135.0	136.7	144.0	138.5	2320 -Refinación de petróleo
<b>MANUFACTURA NO PRIMARIA</b>	<b>126.0</b>	<b>155.6</b>	<b>145.4</b>	<b>141.4</b>	<b>122.9</b>	<b>99.6</b>	<b>127.3</b>	<b>103.4</b>	<b>122.3</b>	<b>125.8</b>	<b>99.1</b>	<b>123.6</b>	<b>115.9</b>	<b>121.4</b>	<b>MANUFACTURA NO PRIMARIA</b>
1513 -Conservas de palmito	86.9	53.5	43.7	70.4	55.2	71.2	66.8	78.6	58.0	71.2	31.9	47.5	47.8	79.0	1513 -Conservas de palmito
1520 -Productos lácteos	79.9	101.5	83.2	87.1	71.1	72.7	73.6	77.9	71.4	87.7	70.3	78.9	80.0	79.3	1520 -Productos lácteos
1531 -Pilado de arroz	0.0	0.0	0.0	0.0	0.0	0.0	0.0	137.1	137.1	72.6	0.0	0.0	0.0	0.0	1531 -Pilado de arroz
1533 -Alimentos para animales	2.1	0.0	2.7	2.0	2.3	2.2	1.9	1.3	1.3	1.2	1.2	1.3	1.3	1.4	1533 -Alimentos para animales
1541 -Productos de panadería	62.2	67.3	64.6	74.1	161.6	120.9	83.9	65.4	68.8	78.4	73.2	69.5	63.4	82.6	1541 -Productos de panadería
1553 -Bebidas malteadas	51.5	60.9	56.8	58.2	50.4	60.0	53.3	36.1	38.3	48.8	26.3	47.5	45.2	36.7	1553 -Bebidas malteadas
1554 -Bebidas gaseosas	176.0	208.6	220.4	223.4	206.3	234.6	200.4	186.2	189.5	189.3	178.2	201.7	221.1	180.7	1554 -Bebidas gaseosas
2010 -Madera aserrada	303.0	363.1	333.7	266.7	106.7	37.9	202.2	107.0	152.4	157.6	156.3	218.6	179.2	221.8	2010 -Madera aserrada
2021 -Triplay y láminas	152.2	215.6	174.2	189.0	181.3	139.7	184.1	167.2	206.5	218.9	144.9	165.3	175.3	172.6	2021 -Triplay y láminas
2212 -Periódicos	1 277.3	1 656.9	1 600.3	1 299.6	1 257.6	1 137.2	1 191.6	1 137.1	1 215.7	1 299.6	1 257.6	1 299.6	1 257.6	1 299.6	2212 -Periódicos
2221 -Impresión	18.2	19.9	17.8	18.3	24.7	37.2	28.8	25.7	32.7	34.5	16.8	28.9	33.1	25.9	2221 -Impresión
2411 -Oxígeno industrial	14.6	0.0	14.6	14.6	14.6	14.6	29.4	14.6	14.6	14.6	14.6	14.6	14.6	14.6	2411 -Oxígeno industrial
2693 -Ladrillos	0.0	0.0	0.0	2.9	0.0	0.0	0.3	0.0	0.0	0.0	0.0	0.0	0.0	0.0	2693 -Ladrillos
2899 -Acc. lanchas y mallas metálicas	263.7	755.4	318.6	255.4	534.0	609.3	399.1	74.7	263.9	442.4	321.1	174.6	246.4	223.5	2899 -Acc. lanchas y mallas metálicas
2911 -Motores para pozos	70.9	55.9	55.0	30.8	19.8	11.7	65.3	1.4	17.0	25.8	7.9	42.4	0.0	17.3	2911 -Motores para pozos
2912 -Bombas para pozos	7.2	25.6	18.5	35.6	14.8	3.2	12.2	15.2	16.8	6.5	10.4	14.6	7.5	45.8	2912 -Bombas para pozos
3591 -Motocicletas y motokar	211.8	243.8	300.3	302.7	321.3	223.8	235.3	244.7	284.7	254.0	195.6	275.9	216.0	214.0	3591 -Motocicletas y motokar
<b>TOTAL</b>	<b>127.2</b>	<b>152.3</b>	<b>144.1</b>	<b>141.1</b>	<b>123.4</b>	<b>103.2</b>	<b>127.6</b>	<b>105.8</b>	<b>123.2</b>	<b>128.2</b>	<b>101.6</b>	<b>124.3</b>	<b>117.8</b>	<b>122.4</b>	<b>TOTAL</b>

1/ cifras preliminares.

Fuente: Dirección Regional de la Producción de Loreto - Encuesta BCRP a empresas industriales.

Elaboración: BCRP. Sucursal Iquitos. Departamento de Estudios Económicos.



Anexo Nº 09

LORETO: PRODUCCIÓN MANUFACTURERA 1/  
(Variación porcentual)

C I I U	2011/2010							2012/2011							C I I U
	Jul.	Ago.	Set.	Oct.	Nov.	Dic.	Ene.-Dic.	Ene.	Feb.	Mar.	Abr.	May.	Jun.	Jul.	
<b>MANUFACTURA PRIMARIA</b>	<b>-0.7</b>	<b>-22.6</b>	<b>-0.9</b>	<b>-1.0</b>	<b>-8.4</b>	<b>-12.8</b>	<b>-3.4</b>	<b>-13.1</b>	<b>-0.4</b>	<b>5.1</b>	<b>-12.1</b>	<b>76.2</b>	<b>13.5</b>	<b>-4.6</b>	<b>MANUFACTURA PRIMARIA</b>
1511 -Productos cárnicos	-	-	-	-	-	-	-83.0	-9.4	0.0	-	-	-	-	-	1511 -Productos cárnicos
2320 -Refinación de petróleo	-0.7	-22.6	-1.0	-0.5	-7.9	-12.5	-3.3	-13.1	-0.4	5.1	-12.1	76.2	13.5	-4.6	2320 -Refinación de petróleo
<b>MANUFACTURA NO PRIMARIA</b>	<b>-7.8</b>	<b>18.0</b>	<b>12.7</b>	<b>35.1</b>	<b>14.5</b>	<b>-18.4</b>	<b>15.6</b>	<b>10.6</b>	<b>3.9</b>	<b>2.2</b>	<b>-19.2</b>	<b>-10.5</b>	<b>-18.1</b>	<b>-3.7</b>	<b>MANUFACTURA NO PRIMARIA</b>
1513 -Conservas de palmito	220.7	55.5	47.1	149.6	22.7	38.8	80.4	20.7	-1.7	-15.4	-59.9	-45.8	7.2	-9.1	1513 -Conservas de palmito
1520 -Productos lácteos	41.9	54.7	17.3	28.8	23.0	30.1	20.9	33.2	29.1	20.0	5.6	15.9	21.2	-0.8	1520 -Productos lácteos
1531 -Pilado de arroz	-	-	-	-	-	-	-100.0	-	-	-	-	-	-	-	1531 -Pilado de arroz
1533 -Alimentos para animales	5.0	-100.0	22.7	0.0	-4.2	10.0	7.9	-7.1	-18.8	-20.0	-40.0	-51.9	-51.9	-33.3	1533 -Alimentos para animales
1541 -Productos de panadería	-25.0	-8.3	-7.7	-1.5	63.6	-9.4	3.3	-15.9	-15.1	0.9	-2.8	20.0	-26.9	32.8	1541 -Productos de panadería
1553 -Bebidas malteadas	-16.1	18.3	5.6	10.4	-11.0	-16.2	-6.9	-27.4	-6.6	-3.2	-47.8	-14.1	-18.4	-28.7	1553 -Bebidas malteadas
1554 -Bebidas gaseosas	-0.3	2.4	7.3	-0.2	-5.1	-1.8	4.0	-10.0	0.1	-2.9	0.5	7.3	23.6	2.7	1554 -Bebidas gaseosas
2010 -Madera aserrada	-4.2	50.3	41.5	921.8	988.8	-6.7	50.5	38.6	3.6	57.6	-8.2	-1.0	-40.3	-26.8	2010 -Madera aserrada
2021 -Triplay y láminas	-26.6	5.6	-10.5	2.9	-8.4	-35.0	6.7	38.2	6.3	-1.0	-28.6	-25.3	-10.8	13.4	2021 -Triplay y láminas
2212 -Periódicos	22.9	59.4	59.1	25.0	25.0	9.4	16.8	9.4	29.5	25.0	25.0	25.0	25.0	1.7	2212 -Periódicos
2221 -Impresión	-9.9	-22.3	-3.3	40.8	-73.5	67.6	5.8	-9.2	-46.4	4.5	-37.5	-9.1	15.7	42.3	2221 -Impresión
2411 -Oxígeno industrial	-78.9	-100.0	-75.1	-77.6	-77.4	-78.0	-50.7	-75.7	-68.2	-71.2	-68.7	-76.5	0.0	0.0	2411 -Oxígeno industrial
2693 -Ladrillos	-100.0	-100.0	-100.0	0.0	-100.0	-100.0	-89.9	-100.0	-	-	-	-	-	-	2693 -Ladrillos
2899 -Acc. lanchas y mallas metálicas	126.2	198.3	12.1	-34.5	175.1	78.8	84.8	-80.2	58.0	21.2	0.4	-54.7	-43.6	-15.2	2899 -Acc. lanchas y mallas metálicas
2911 -Motores para pozos	734.1	11.4	450.0	91.3	273.6	-81.2	193.8	-96.7	-83.9	-75.7	-88.7	-62.2	-100.0	-75.6	2911 -Motores para pozos
2912 -Bombas para pozos	928.6	365.5	1,441.7	2,125.0	572.7	540.0	543.6	3,700.0	93.1	-33.0	79.3	8.1	141.9	536.1	2912 -Bombas para pozos
3591 - Motocicletas y motokar	-2.7	20.3	7.7	5.5	26.7	10.6	5.4	13.3	127.9	33.1	-10.4	24.6	-12.9	1.0	3591 - Motocicletas y motokar
<b>TOTAL</b>	<b>-7.2</b>	<b>14.3</b>	<b>11.5</b>	<b>31.3</b>	<b>12.1</b>	<b>-17.8</b>	<b>13.7</b>	<b>7.5</b>	<b>3.5</b>	<b>2.5</b>	<b>-18.6</b>	<b>-6.5</b>	<b>-15.9</b>	<b>-3.8</b>	<b>TOTAL</b>

1/ cifras preliminares.

Fuente: Dirección Regional de la Producción de Loreto - Encuesta BCRP a empresas industriales.

Elaboración: BCRP. Sucursal Iquitos. Departamento de Estudios Económicos.

Anexo Nº 10

**EMPLEO FORMAL URBANO EN EMPRESAS DE 10 Y MÁS TRABAJADORES  
EN LA CIUDAD DE IQUITOS POR SECTORES ECONÓMICOS**  
(Variación porcentual con respecto al mismo mes del año anterior)

Año	Mes	Comercio	Primario 1/	Industria	Servicios 2/	Transp.y comun.	Total
2011	JUL	5.8	-0.7	6.8	-0.7	4.3	2.5
	AGO	2.7	-0.5	5.1	-0.1	2.7	1.7
	SET	4.8	1.8	5.1	1.0	-2.9	2.2
	OCT	6.0	-1.6	7.1	0.0	4.5	3.5
	NOV	5.0	2.3	4.8	3.4	5.6	4.0
	DIC	4.9	1.4	5.6	4.6	6.0	4.3
2012	ENE	4.1	4.8	2.1	2.5	6.6	3.6
	FEB	1.8	3.4	2.2	2.1	5.1	2.6
	MAR	-1.2	0.5	1.4	-1.0	4.0	0.3
	ABR	-0.3	1.9	1.3	-1.9	-1.0	-0.1
	MAY	-1.6	3.2	1.7	-1.5	-3.7	-0.3
	JUN	-1.1	3.6	2.8	-0.6	-1.2	0.7
	JUL 3/	n.d.	n.d.	n.d.	n.d.	n.d.	n.d.

Nota: La información corresponde al primer día de cada mes.

1/ Conformada por las subramas agricultura, pesca y minería.

2/ Conformada por las subramas servicios prestados a empresas, restaurantes y hoteles, establecimientos financieros, enseñanza, servicios sociales y comunales; y electricidad, gas y agua.

3/ Preliminar.

Fuente: MTPE – Encuesta Nacional de Variación Mensual del Empleo (ENVME).

Elaboración: BCRP. Sucursal Iquitos. Departamento de Estudios Económicos.

Anexo Nº 11

**LORETO: ARRIBOS Y PERNOCTACIONES A LOS ESTABLECIMIENTOS DE HOSPEDAJE 1/**  
(Número)

	2011							2012							
	Jul.	Ago.	Set.	Oct.	Nov.	Dic.	Ene.-Dic.	Ene.	Feb.	Mar.	Abr.	May.	Jun.	Jul.	
<b>ARRIBOS</b>	<b>21 384</b>	<b>19 863</b>	<b>16 596</b>	<b>19 545</b>	<b>17 897</b>	<b>22 188</b>	<b>221 968</b>	<b>19 297</b>	<b>16 758</b>	<b>18 257</b>	<b>16 748</b>	<b>15 914</b>	<b>19 911</b>	<b>22 461</b>	<b>ARRIBOS</b>
-Nacionales	15 906	14 987	12 342	14 678	13 243	16 543	169 112	15 295	12 685	13 639	12 967	12 415	15 800	16 613	-Nacionales
-Extranjeros	5 478	4 876	4 254	4 867	4 654	5 645	52 856	4 002	4 073	4 618	3 781	3 499	4 111	5 848	-Extranjeros
<b>PERNOCTACIONES</b>	<b>43 003</b>	<b>32 812</b>	<b>31 909</b>	<b>30 069</b>	<b>30 838</b>	<b>48 273</b>	<b>404 307</b>	<b>33 381</b>	<b>32 315</b>	<b>33 686</b>	<b>30 333</b>	<b>29 484</b>	<b>34 409</b>	<b>49 809</b>	<b>PERNOCTACIONES</b>
-Nacionales	28 675	21 569	22 342	20 935	21 851	33 598	287 684	25 416	23 642	24 073	23 252	22 249	25 263	35 582	-Nacionales
-Extranjeros	14 328	11 243	9 567	9 134	8 987	14 675	116 623	7 965	8 673	9 613	7 081	7 235	9 146	14 227	-Extranjeros

1/ cifras preliminares. Corresponden a las provincias de Maynas y Loreto.

Fuente: Dirección Regional de Comercio Exterior Turismo y Artesanía de Loreto.

Elaboración: BCRP. Sucursal Iquitos. Departamento de Estudios Económicos.

Anexo Nº 12

LORETO: PRODUCCIÓN DE ELECTRICIDAD Y AGUA

ELECTRICIDAD (MW)	2011							2012							ELECTRICIDAD (MW)
	Jul.	Ago.	Set.	Oct.	Nov.	Dic.	Ene.-Dic.	Ene.	Feb.	Mar.	Abr.	May.	Jun.	Jul.	
<b>PRODUCCIÓN</b>	<b>92 842</b>	<b>93 376</b>	<b>94 246</b>	<b>94 275</b>	<b>91 386</b>	<b>89 066</b>	<b>1 101 953</b>	<b>88 637</b>	<b>84 315</b>	<b>86 524</b>	<b>87 998</b>	<b>87 618</b>	<b>84 188</b>	<b>89 277</b>	<b>PRODUCCIÓN</b>
SEIN - Yurimaguas	1 616	1 518	1 540	1 706	1 661	1 699	18 164	1 768	1 555	1 775	1 795	1 902	1 842	1 948	SEIN - Yurimaguas
AGUA (M <sup>3</sup> )	2011							2012							AGUA (M <sup>3</sup> )
	Jul.	Ago.	Set.	Oct.	Nov.	Dic.	Ene.-Dic.	Ene.	Feb.	Mar.	Abr.	May.	Jun.	Jul.	
<b>PRODUCCIÓN</b>															<b>PRODUCCIÓN</b>
E.P.S. Sedaloreto S.A.	3 080 592	2 898 545	2 644 183	2 942 557	2 682 281	2 983 158	35 208 735	2 841 955	2 510 687	2 708 944	2 506 553	2 545 948	2 556 316	2 630 979	E.P.S. Sedaloreto S.A.

Fuente: Electro Oriente S.A., OSINERGMIN y EPS Sedaloreto S.A.

Elaboración: BCRP. Sucursal Iquitos. Departamento de Estudios Económicos.

Anexo Nº 13

LORETO: EXPORTACIONES FOB POR GRUPO DE PRODUCTO 1/

(Miles US\$)

	2011							2012							
	Jul.	Ago.	Set.	Oct.	Nov.	Dic.	Ene.-Dic.	Ene.	Feb.	Mar.	Abr.	May.	Jun.	Jul.	
<b>PRODUCTOS TRADICIONALES</b>	<b>661</b>	<b>471</b>	<b>487</b>	<b>548</b>	<b>509</b>	<b>810</b>	<b>8 717</b>	<b>19</b>	<b>1 112</b>	<b>595</b>	<b>583</b>	<b>585</b>	<b>0</b>	<b>594</b>	<b>PRODUCTOS TRADICIONALES</b>
Combustibles	661	471	487	548	509	810	8 717	19	1 112	595	583	585	0	594	Combustibles
<b>PRODUCTOS NO TRADICIONALES</b>	<b>2 753</b>	<b>7 373</b>	<b>1 454</b>	<b>4 578</b>	<b>3 184</b>	<b>1 452</b>	<b>33 856</b>	<b>5 219</b>	<b>1 310</b>	<b>1 133</b>	<b>5 780</b>	<b>443</b>	<b>965</b>	<b>5 474</b>	<b>PRODUCTOS NO TRADICIONALES</b>
<b>Forestales</b>	<b>2 190</b>	<b>6 368</b>	<b>926</b>	<b>3 867</b>	<b>2 332</b>	<b>461</b>	<b>23 775</b>	<b>4 715</b>	<b>789</b>	<b>350</b>	<b>4 704</b>	<b>136</b>	<b>403</b>	<b>4 972</b>	<b>Forestales</b>
Madera aserrada	1 610	6 147	739	3 768	2 010	284	20 951	4 710	642	269	4 315	111	403	4 804	Madera aserrada
Madera laminada	0	0	0	0	0	0	0	0	0	0	0	0	0	0	Madera laminada
Triplay y enchapados	580	166	153	92	184	5	2 045	0	147	28	350	25	0	87	Triplay y enchapados
Otros acabados	0	55	34	7	138	172	779	5	0	53	39	0	0	81	Otros acabados
<b>Pesqueros</b>	<b>196</b>	<b>156</b>	<b>181</b>	<b>230</b>	<b>354</b>	<b>324</b>	<b>3 674</b>	<b>229</b>	<b>226</b>	<b>224</b>	<b>456</b>	<b>208</b>	<b>144</b>	<b>146</b>	<b>Pesqueros</b>
Peces ornamentales	196	156	181	230	354	324	3 674	229	226	224	456	208	144	146	Peces ornamentales
<b>Agroindustriales</b>	<b>111</b>	<b>271</b>	<b>51</b>	<b>219</b>	<b>221</b>	<b>162</b>	<b>2 219</b>	<b>127</b>	<b>52</b>	<b>171</b>	<b>290</b>	<b>9</b>	<b>300</b>	<b>234</b>	<b>Agroindustriales</b>
Conservas de Palmito	111	271	51	219	221	162	2 219	111	52	168	272	0	269	166	Conservas de Palmito
Látex de sangre de grado	0	0	0	0	0	0	0	16	0	0	18	9	31	40	Látex de sangre de grado
Uña de gato	0	0	0	0	0	0	0	0	0	3	0	0	0	28	Uña de gato
<b>Otros 2/</b>	<b>256</b>	<b>578</b>	<b>296</b>	<b>262</b>	<b>277</b>	<b>505</b>	<b>4 188</b>	<b>148</b>	<b>243</b>	<b>388</b>	<b>330</b>	<b>90</b>	<b>118</b>	<b>122</b>	<b>Otros 1/</b>
<b>Resto 3/</b>	<b>31</b>	<b>14</b>	<b>202</b>	<b>676</b>	<b>2 342</b>	<b>164</b>	<b>8 514</b>	<b>127</b>	<b>8</b>	<b>193</b>	<b>18</b>	<b>701</b>	<b>3 624</b>	<b>5</b>	<b>Resto 2/</b>
<b>TOTAL EXPORTACIONES</b>	<b>3 445</b>	<b>7 858</b>	<b>2 143</b>	<b>5 802</b>	<b>6 035</b>	<b>2 426</b>	<b>51 087</b>	<b>5 365</b>	<b>2 430</b>	<b>1 921</b>	<b>6 381</b>	<b>1 729</b>	<b>4 589</b>	<b>6 073</b>	<b>TOTAL EXPORTACIONES</b>

1/ cifras preliminares.

2/ cemento, harina de trigo, leña y animales vivos.

3/ re-exportaciones de equipos y materiales de las empresas petroleras principalmente.

Fuente: Superintendencia Nacional de Administración Tributaria - SUNAT. ( <http://www.aduanet.gob.pe/servlet/SgDetDecExp?codr=40> )

Elaboración: BCRP. Sucursal Iquitos. Departamento de Estudios Económicos.

*Síntesis Económica de Loreto Julio 2012*

Anexo Nº 14

**LORETO: EXPORTACIONES FOB POR BLOQUE ECONÓMICO Y PAÍSES**

(Miles de US\$)

BLOQUE ECONÓMICO	2011							2012							BLOQUE ECONÓMICO
	Jul.	Ago.	Set.	Oct.	Nov.	Dic.	Ene.-Dic.	Ene.	Feb.	Mar.	Abr.	May.	Jun.	Jul.	
<b>I. AMERICA</b>	<b>3 168</b>	<b>7 713</b>	<b>1 826</b>	<b>5 511</b>	<b>5 532</b>	<b>1 913</b>	<b>46 152</b>	<b>4 804</b>	<b>2 235</b>	<b>1 509</b>	<b>5 864</b>	<b>1 388</b>	<b>4 393</b>	<b>5 650</b>	<b>I. AMERICA</b>
<b>TLCAN</b>	<b>2 034</b>	<b>6 337</b>	<b>739</b>	<b>3 888</b>	<b>2 033</b>	<b>375</b>	<b>22 860</b>	<b>4 597</b>	<b>593</b>	<b>290</b>	<b>4 792</b>	<b>130</b>	<b>398</b>	<b>4 788</b>	<b>TLCAN</b>
-Canadá	7	2	5	4	6	5	95	4	5	2	9	0	4	3	-Canadá
-Estados Unidos	19	1 091	253	582	57	180	4 122	1 095	123	128	1 400	36	163	1 281	-Estados Unidos
-México	2 008	5 244	481	3 302	1 970	190	18 643	3 498	465	160	3 383	94	231	3 504	-México
<b>CAN</b>	<b>960</b>	<b>981</b>	<b>964</b>	<b>1 373</b>	<b>3 107</b>	<b>1 196</b>	<b>19 726</b>	<b>91</b>	<b>1 460</b>	<b>1 011</b>	<b>750</b>	<b>1 209</b>	<b>3 684</b>	<b>539</b>	<b>CAN</b>
-Bolivia	0	0	78	0	0	4	1 451	4	3	51	0	0	0	0	-Bolivia
-Colombia	787	905	779	718	697	1 021	14 467	82	1 308	852	638	509	103	539	-Colombia
-Ecuador	173	76	106	655	2 410	170	3 784	5	148	108	61	700	3 581	0	-Ecuador
-Venezuela	0	0	1	0	0	1	24	0	1	0	51	0	0	0	-Venezuela
<b>MERCOSUR</b>	<b>111</b>	<b>350</b>	<b>0</b>	<b>170</b>	<b>326</b>	<b>245</b>	<b>2 648</b>	<b>113</b>	<b>26</b>	<b>204</b>	<b>297</b>	<b>1</b>	<b>169</b>	<b>166</b>	<b>MERCOSUR</b>
-Argentina	111	219	0	170	277	113	1 920	113	1	168	165	1	169	166	-Argentina
-Brasil	0	131	0	0	0	132	611	0	0	0	132	0	0	0	-Brasil
-Resto MERCOSUR	0	0	0	0	49	0	117	0	25	36	0	0	0	0	-Resto MERCOSUR
<b>CHILE</b>	<b>1</b>	<b>2</b>	<b>1</b>	<b>35</b>	<b>1</b>	<b>1</b>	<b>292</b>	<b>0</b>	<b>1</b>	<b>2</b>	<b>0</b>	<b>3</b>	<b>1</b>	<b>1</b>	<b>CHILE</b>
<b>RESTO DE AMÉRICA</b>	<b>62</b>	<b>43</b>	<b>122</b>	<b>45</b>	<b>65</b>	<b>96</b>	<b>626</b>	<b>3</b>	<b>155</b>	<b>2</b>	<b>25</b>	<b>45</b>	<b>141</b>	<b>156</b>	<b>RESTO DE AMÉRICA</b>
<b>II. EUROPA</b>	<b>44</b>	<b>55</b>	<b>195</b>	<b>85</b>	<b>186</b>	<b>194</b>	<b>1 117</b>	<b>192</b>	<b>33</b>	<b>112</b>	<b>32</b>	<b>107</b>	<b>88</b>	<b>91</b>	<b>II. EUROPA</b>
<b>UNIÓN EUROPEA</b>	<b>43</b>	<b>55</b>	<b>185</b>	<b>81</b>	<b>153</b>	<b>187</b>	<b>1 030</b>	<b>192</b>	<b>33</b>	<b>108</b>	<b>32</b>	<b>99</b>	<b>83</b>	<b>91</b>	<b>UNIÓN EUROPEA</b>
-Alemania	33	27	31	29	31	34	293	22	16	19	20	22	17	33	-Alemania
-Bélgica / Luxemburgo	0	0	2	0	100	34	146	6	0	0	0	0	0	0	-Bélgica / Luxemburgo
-España	0	2	2	0	0	1	28	2	0	0	2	65	0	0	-España
-Francia	0	4	10	0	4	107	135	4	0	0	0	1	0	37	-Francia
-Países Bajos	6	6	22	9	13	5	96	15	7	6	10	6	11	7	-Países Bajos
-Resto Unión Europea	4	16	118	43	5	6	332	143	10	83	0	5	55	14	-Resto Unión Europea
<b>SUIZA</b>	<b>0</b>	<b>0</b>	<b>0</b>	<b>3</b>	<b>0</b>	<b>4</b>	<b>13</b>	<b>0</b>	<b>0</b>	<b>4</b>	<b>0</b>	<b>0</b>	<b>0</b>	<b>0</b>	<b>SUIZA</b>
<b>RESTO DE EUROPA</b>	<b>1</b>	<b>0</b>	<b>10</b>	<b>1</b>	<b>33</b>	<b>3</b>	<b>74</b>	<b>0</b>	<b>0</b>	<b>0</b>	<b>0</b>	<b>8</b>	<b>5</b>	<b>0</b>	<b>RESTO DE EUROPA</b>
<b>III. ASIA</b>	<b>127</b>	<b>89</b>	<b>105</b>	<b>170</b>	<b>317</b>	<b>286</b>	<b>3 302</b>	<b>354</b>	<b>143</b>	<b>297</b>	<b>485</b>	<b>158</b>	<b>108</b>	<b>251</b>	<b>III. ASIA</b>
-China	4	2	4	16	31	31	389	149	5	29	48	4	0	66	-China
-Japón	64	38	46	42	37	32	535	32	41	22	43	20	35	26	-Japón
-Hong Kong	25	22	24	69	209	166	1 864	124	79	219	368	93	32	97	-Hong Kong
-Resto de Asia	34	27	31	43	40	57	514	49	18	27	26	41	41	62	-Resto de Asia
<b>IV. OCEANIA</b>	<b>0</b>	<b>1</b>	<b>0</b>	<b>0</b>	<b>0</b>	<b>0</b>	<b>1</b>	<b>0</b>	<b>0</b>	<b>0</b>	<b>0</b>	<b>0</b>	<b>0</b>	<b>0</b>	<b>IV. OCEANIA</b>
<b>V. NO DECLARADOS</b>	<b>106</b>	<b>0</b>	<b>17</b>	<b>36</b>	<b>0</b>	<b>33</b>	<b>515</b>	<b>15</b>	<b>19</b>	<b>3</b>	<b>0</b>	<b>76</b>	<b>0</b>	<b>81</b>	<b>V. NO DECLARADOS</b>
<b>TOTAL</b>	<b>3 445</b>	<b>7 858</b>	<b>2 143</b>	<b>5 802</b>	<b>6 035</b>	<b>2 426</b>	<b>51 087</b>	<b>5 365</b>	<b>2 430</b>	<b>1 921</b>	<b>6 381</b>	<b>1 729</b>	<b>4 589</b>	<b>6 073</b>	<b>TOTAL</b>

Fuente: Superintendencia Nacional de Administración Tributaria - SUNAT. (<http://www.aduanet.gob.pe/servlet/SgDetDecExp?codr=40>)

Elaboración: BCRP. Sucursal Iquitos. Departamento de Estudios Económicos.

*Síntesis Económica de Loreto Julio 2012*

Anexo Nº 15

**LORETO: IMPORTACIONES FOB SEGÚN USO O DESTINO ECONÓMICO - ADUANA DE IQUITOS**

(Miles de US\$)

	2011							2012							
	Jul.	Ago.	Set.	Oct.	Nov.	Dic.	Ene.-Dic.	Ene.	Feb.	Mar.	Abr.	May.	Jun.	Jul.	
<b>I. BIENES DE CONSUMO</b>	<b>11</b>	<b>1 328</b>	<b>0</b>	<b>2 324</b>	<b>2 098</b>	<b>1 103</b>	<b>12 291</b>	<b>1 692</b>	<b>1 347</b>	<b>6</b>	<b>0</b>	<b>20</b>	<b>17</b>	<b>23</b>	<b>I. BIENES DE CONSUMO</b>
Bienes no duraderos	0	1 328	0	2 323	2 098	1 100	12 195	1 681	1 347	0	0	20	12	15	Bienes no duraderos
Bienes duraderos	11	0	0	1	0	3	96	11	0	6	0	0	5	8	Bienes duraderos
Diversos	0	0	0	0	0	0	0	0	0	0	0	0	0	0	Diversos
<b>II. MATERIAS PRIMAS E INSUMOS</b>	<b>10 343</b>	<b>618</b>	<b>74</b>	<b>6 478</b>	<b>3 925</b>	<b>1 078</b>	<b>52 410</b>	<b>4 532</b>	<b>680</b>	<b>5 119</b>	<b>391</b>	<b>5 087</b>	<b>7 838</b>	<b>3 885</b>	<b>II. MATERIAS PRIMAS E INSUMOS</b>
Combustibles-lubricantes	9 009	1	0	4 388	0	0	38 945	4 484	0	5 119	0	5 073	4 358	3 693	Combustibles-lubricantes
Materias para agricultura	0	0	0	0	0	59	275	0	0	0	11	0	232	0	Materias para agricultura
Materias para industria	1 334	617	74	6 395	3 925	1 019	13 190	48	680	0	380	14	3 248	192	Materias para industria
<b>III. BIENES DE CAPITAL</b>	<b>4 088</b>	<b>1 156</b>	<b>10</b>	<b>44</b>	<b>345</b>	<b>1 744</b>	<b>90 996</b>	<b>2 36 716</b>	<b>0</b>	<b>1 184</b>	<b>96</b>	<b>28 549</b>	<b>0</b>	<b>0</b>	<b>III. BIENES DE CAPITAL</b>
Materiales de construcción	704	410	0	0	342	925	31 619	0	11 015	0	1 107	10	1 045	0	Materiales de construcción
Bienes para la agricultura	0	41	0	0	0	0	80	0	0	0	0	0	0	0	Bienes para la agricultura
Bienes para la industria	3 384	691	10	0	0	348	58 630	2 25 636	0	72	40	935	0	0	Bienes para la industria
Equipos de transporte	0	14	0	44	3	471	667	0	65	0	5	46	26 569	0	Equipos de transporte
<b>TOTAL IMPORTACIONES (I+II+III)</b>	<b>14 442</b>	<b>3 102</b>	<b>84</b>	<b>2 374</b>	<b>7 226</b>	<b>3 925</b>	<b>155 697</b>	<b>6 226</b>	<b>38 743</b>	<b>5 125</b>	<b>1 575</b>	<b>5 203</b>	<b>36 404</b>	<b>3 908</b>	<b>TOTAL IMPORTACIONES (I+II+III)</b>

Fuente: BCRP - Oficina Principal.

Elaboración: BCRP. Sucursal Iquitos. Departamento de Estudios Económicos.

Anexo Nº 16

**LORETO: INGRESOS RECAUDADOS**

(Miles de nuevos soles)

	2011							2012							
	Jul.	Ago.	Set.	Oct.	Nov.	Dic.	Ene.-Dic.	Ene.	Feb.	Mar.	Abr.	May.	Jun.	Jul.	
<b>I. INGRESOS TRIBUTARIOS</b>	<b>33 279</b>	<b>18 592</b>	<b>24 098</b>	<b>20 463</b>	<b>19 519</b>	<b>29 709</b>	<b>387 727</b>	<b>34 217</b>	<b>41 161</b>	<b>45 902</b>	<b>23 871</b>	<b>26 486</b>	<b>41 683</b>	<b>33 588</b>	<b>I. INGRESOS TRIBUTARIOS</b>
<b>1. Impuesto a la renta</b>	<b>10 556</b>	<b>10 732</b>	<b>11 668</b>	<b>12 949</b>	<b>12 059</b>	<b>13 642</b>	<b>167 309</b>	<b>18 525</b>	<b>13 521</b>	<b>30 332</b>	<b>17 657</b>	<b>14 265</b>	<b>14 704</b>	<b>14 942</b>	<b>1. Impuesto a la renta</b>
- Personas naturales	2 881	2 788	2 969	3 504	3 211	3 329	38 154	4 929	3 041	2 876	3 961	3 414	3 248	3 584	- Personas naturales
- Personas jurídicas	7 318	7 427	8 292	8 819	8 410	9 921	93 939	12 727	10 168	9 449	8 305	9 740	10 236	10 799	- Personas jurídicas
- Regularización	357	517	407	626	438	392	35 216	869	313	18 007	5 392	1 111	1 220	559	- Regularización
<b>2. Impuesto a la importación</b>	<b>523</b>	<b>244</b>	<b>65</b>	<b>2</b>	<b>11</b>	<b>84</b>	<b>19 126</b>	<b>360</b>	<b>3 824</b>	<b>691</b>	<b>6</b>	<b>115</b>	<b>330</b>	<b>767</b>	<b>2. Impuesto a la importación</b>
<b>3. Impuesto general a las ventas (IGV)</b>	<b>14 781</b>	<b>4 270</b>	<b>8 996</b>	<b>4 218</b>	<b>4 014</b>	<b>10 191</b>	<b>144 364</b>	<b>10 697</b>	<b>22 162</b>	<b>10 478</b>	<b>1 488</b>	<b>8 459</b>	<b>23 156</b>	<b>11 664</b>	<b>3. Impuesto general a las ventas (IGV)</b>
- Operaciones internas	5 609	3 829	8 842	4 212	3 920	6 813	58 967	6 752	3 643	4 638	1 232	8 272	6 097	7 339	- Operaciones internas
- Operaciones externas	9 172	441	154	6	94	3 378	85 397	3 945	18 518	5 840	257	187	17 059	4 324	- Operaciones externas
<b>4. Impuesto selectivo al consumo (ISC)</b>	<b>4 973</b>	<b>699</b>	<b>779</b>	<b>729</b>	<b>707</b>	<b>3 272</b>	<b>29 251</b>	<b>3 323</b>	<b>663</b>	<b>3 162</b>	<b>630</b>	<b>726</b>	<b>722</b>	<b>3 144</b>	<b>4. Impuesto selectivo al consumo (ISC)</b>
<b>5. Otros ingresos tributarios</b>	<b>2 446</b>	<b>2 647</b>	<b>2 590</b>	<b>2 565</b>	<b>2 728</b>	<b>2 520</b>	<b>27 677</b>	<b>1 312</b>	<b>992</b>	<b>1 239</b>	<b>4 090</b>	<b>2 921</b>	<b>2 771</b>	<b>3 071</b>	<b>5. Otros ingresos tributarios</b>
<b>II. INGRESOS NO TRIBUTARIOS</b>	<b>158</b>	<b>326</b>	<b>370</b>	<b>346</b>	<b>239</b>	<b>687</b>	<b>4 125</b>	<b>625</b>	<b>705</b>	<b>635</b>	<b>2 051</b>	<b>1 017</b>	<b>4 976</b>	<b>610</b>	<b>II. INGRESOS NO TRIBUTARIOS</b>
<b>III. TOTAL INGRESOS CORRIENTES (I+II)</b>	<b>33 437</b>	<b>18 918</b>	<b>24 468</b>	<b>20 809</b>	<b>19 758</b>	<b>30 396</b>	<b>391 852</b>	<b>34 842</b>	<b>41 866</b>	<b>46 537</b>	<b>25 922</b>	<b>27 503</b>	<b>46 659</b>	<b>34 198</b>	<b>III. TOTAL INGRESOS CORRIENTES (I+II)</b>

Fuente: Superintendencia Nacional de Administración Tributaria - SUNAT. (w w w . sunat . gov . pe)

Elaboración: BCRP. Sucursal Iquitos. Departamento de Estudios Económicos.

*Síntesis Económica de Loreto Julio 2012*

Anexo Nº 17

LORETO: EJECUCIÓN DE INGRESOS DEL GOBIERNO REGIONAL 1/

(Miles de nuevos soles)

	2011							2012							
	Jul.	Ago.	Set.	Oct.	Nov.	Dic.	Ene.-Dic.	Ene.	Feb.	Mar.	Abr.	May.	Jun.	Jul.	
<b>TOTAL INGRESOS (I+II+III)</b>	<b>29 598</b>	<b>25 432</b>	<b>30 610</b>	<b>19 101</b>	<b>74 542</b>	<b>46 018</b>	<b>469 808</b>	<b>118 669</b>	<b>30 082</b>	<b>34 137</b>	<b>32 678</b>	<b>25 713</b>	<b>26 482</b>	<b>17 757</b>	<b>TOTAL INGRESOS (I+II+III)</b>
<b>I. INGRESOS CORRIENTES</b>	<b>28 940</b>	<b>22 082</b>	<b>23 821</b>	<b>17 831</b>	<b>68 046</b>	<b>37 226</b>	<b>314 340</b>	<b>15 826</b>	<b>24 230</b>	<b>23 506</b>	<b>33 490</b>	<b>24 539</b>	<b>23 108</b>	<b>14 595</b>	<b>I. INGRESOS CORRIENTES</b>
Venta de bienes y servicios	1 564	1 978	2 548	1 471	43 377	1 897	62 156	1 048	1 122	1 611	1 646	1 725	1 170	1 076	Venta de bienes y servicios
Donaciones y transferencias	18 057	20 058	19 351	16 243	24 602	35 270	240 359	14 659	23 075	21 830	31 735	22 598	21 812	13 277	Donaciones y transferencias
Otros ingresos corrientes	9 319	46	1 922	117	67	59	11 825	119	33	65	109	216	126	242	Otros ingresos corrientes
<b>II. INGRESOS DE CAPITAL</b>	<b>98</b>	<b>201</b>	<b>75</b>	<b>85</b>	<b>262</b>	<b>49</b>	<b>1 738</b>	<b>78</b>	<b>62</b>	<b>57</b>	<b>53</b>	<b>132</b>	<b>71</b>	<b>63</b>	<b>II. INGRESOS DE CAPITAL</b>
Venta de activos no financieros	0	0	0	0	30	0	351	0	0	0	0	0	0	0	Venta de activos no financieros
Ventas de activos financieros	98	201	75	85	232	49	1 387	78	62	57	53	132	71	63	Ventas de activos financieros
<b>III. FINANCIAMIENTO</b>	<b>560</b>	<b>3 149</b>	<b>6 714</b>	<b>1 185</b>	<b>6 234</b>	<b>8 743</b>	<b>153 730</b>	<b>102 765</b>	<b>5 790</b>	<b>10 574</b>	<b>- 865</b>	<b>1 042</b>	<b>3 303</b>	<b>3 099</b>	<b>III. FINANCIAMIENTO</b>
Endeudamiento	496	3 143	6 709	1 183	6 256	7 743	81 206	2 908	1 966	9 472	485	1 040	3 307	3 098	Endeudamiento
Saldo de balance	64	6	5	2	- 22	1 000	72 524	99 857	3 824	1 102	- 1 350	2	- 4	1	Saldo de balance
<b>TOTAL INGRESOS POR FUENTE</b>	<b>29 598</b>	<b>25 432</b>	<b>30 610</b>	<b>19 101</b>	<b>74 542</b>	<b>46 018</b>	<b>469 808</b>	<b>118 669</b>	<b>30 082</b>	<b>34 137</b>	<b>32 678</b>	<b>25 713</b>	<b>26 482</b>	<b>17 757</b>	<b>TOTAL INGRESOS POR FUENTE</b>
Canon y sobrecanon	16 073	16 815	14 086	14 515	16 157	16 829	250 692	39 841	21 084	22 239	31 447	22 671	23 817	10 385	Canon y sobrecanon
Recursos directamente recaudados	10 965	2 228	4 534	1 638	43 688	2 003	77 518	57 879	1 219	1 744	1 804	1 939	1 362	1 208	Recursos directamente recaudados
Oper. Ofic. de crédito interno	496	3 143	6 709	1 182	6 256	7 746	77 683	3 625	1 966	9 486	485	1 040	197	3 098	Oper. Ofic. de crédito interno
Donaciones y transferencias	2 064	3 246	5 281	1 766	8 441	19 440	63 915	17 324	5 813	668	- 1 058	63	1 106	3 066	Donaciones y transferencias

1/ cifras preliminares.

Fuente: Ministerio de Economía y Finanzas. (www.mef.gob.pe)

Elaboración: BCRP. Sucursal Iquitos. Departamento de Estudios Económicos.

*Síntesis Económica de Loreto Julio 2012*

Anexo Nº 18

**LORETO: EJECUCIÓN DE GASTOS DEL GOBIERNO REGIONAL 1/**

(Miles de nuevos soles)

	2011							2012							
	Jul.	Ago.	Set.	Oct.	Nov.	Dic.	Ene.-Dic.	Ene.	Feb.	Mar.	Abr.	May.	Jun.	Jul.	
<b>TOTAL DE GASTOS (I+II+III)</b>	<b>67 288</b>	<b>96 163</b>	<b>65 663</b>	<b>139 545</b>	<b>72 118</b>	<b>131 493</b>	<b>1 002 534</b>	<b>81 980</b>	<b>67 718</b>	<b>99 453</b>	<b>90 688</b>	<b>90 580</b>	<b>88 724</b>	<b>110 383</b>	<b>TOTAL DE GASTOS (I+II+III)</b>
<b>I. GASTOS CORRIENTES</b>	<b>59 530</b>	<b>51 685</b>	<b>54 619</b>	<b>54 245</b>	<b>53 863</b>	<b>72 033</b>	<b>646 119</b>	<b>72 816</b>	<b>52 706</b>	<b>58 018</b>	<b>58 335</b>	<b>62 346</b>	<b>62 628</b>	<b>67 907</b>	<b>I. GASTOS CORRIENTES</b>
-Personal y obligaciones	37 491	31 808	32 115	32 304	31 916	24 790	383 838	56 786	35 008	37 650	35 995	38 525	38 190	43 524	-Personal y obligaciones
-Pensiones y otras prestaciones sociales	6 230	4 509	4 646	4 568	4 710	6 838	61 274	6 654	4 795	4 702	4 710	4 613	7 022	5 981	-Pensiones y otras prestaciones sociales
-Bienes y servicios	12 853	13 996	16 959	15 861	16 647	25 374	171 916	9 111	12 318	14 601	16 870	18 588	17 051	17 590	-Bienes y servicios
-Donaciones y transferencias	0	0	0	0	0	71	189	0	0	0	0	0	0	0	-Donaciones y transferencias
-Otros gastos corrientes	2 956	1 372	899	1 512	590	14 960	28 902	265	585	1 065	760	620	365	812	-Otros gastos corrientes
<b>II. GASTOS DE CAPITAL</b>	<b>7 410</b>	<b>43 821</b>	<b>10 696</b>	<b>84 952</b>	<b>17 548</b>	<b>59 460</b>	<b>351 463</b>	<b>9 164</b>	<b>15 012</b>	<b>41 435</b>	<b>32 353</b>	<b>28 217</b>	<b>26 096</b>	<b>42 476</b>	<b>II. GASTOS DE CAPITAL</b>
-Donaciones y transferencias	200	400	1 288	0	0	- 688	1 957	0	0	0	0	1 000	1 491	500	-Donaciones y transferencias
-Inversiones no financieras	7 168	43 421	8 728	84 659	17 548	59 923	346 230	9 164	15 003	41 435	32 353	27 217	24 605	41 976	-Inversiones no financieras
-Inversiones financieras	42	0	680	0	0	225	2 983	0	9	0	0	0	0	0	-Inversiones financieras
-Otros gastos de capital	0	0	0	293	0	0	293	0	0	0	0	0	0	0	-Otros gastos de capital
<b>III. SERVICIO DE LA DEUDA</b>	<b>348</b>	<b>657</b>	<b>348</b>	<b>348</b>	<b>707</b>	<b>0</b>	<b>4 952</b>	<b>0</b>	<b>0</b>	<b>0</b>	<b>0</b>	<b>17</b>	<b>0</b>	<b>0</b>	<b>III. SERVICIO DE LA DEUDA</b>
-Intereses	348	657	348	348	707	0	4 952	0	0	0	0	17	0	0	-Intereses
-Amortización	0	0	0	0	0	0	0	0	0	0	0	0	0	0	-Amortización
<b>TOTAL DE GASTOS POR FUENTE</b>	<b>67 288</b>	<b>96 163</b>	<b>65 663</b>	<b>139 545</b>	<b>72 118</b>	<b>131 493</b>	<b>1 002 534</b>	<b>81 980</b>	<b>67 718</b>	<b>99 453</b>	<b>90 688</b>	<b>90 580</b>	<b>88 724</b>	<b>110 383</b>	<b>TOTAL DE GASTOS POR FUENTE</b>
Recursos ordinarios (Asignación MEF)	51 634	48 359	45 538	84 052	47 112	80 872	635 304	67 093	51 045	53 832	53 419	63 673	66 135	69 933	Recursos ordinarios (Asignación MEF)
Canon y sobrecanon	12 669	25 645	10 700	39 996	12 786	25 412	220 484	6 901	7 373	27 028	17 758	13 661	18 938	29 632	Canon y sobrecanon
Recursos directamente recaudados	1 692	1 656	2 196	2 199	2 083	2 851	20 945	7 986	1 321	9 181	13 265	8 015	1 084	9 381	Recursos directamente recaudados
Recursos por oper. Ofi. de créd. interno	11	15 507	2 339	11 034	770	7 787	78 949	0	4 087	7 108	4 496	181	1 236	0	Recursos por oper. Ofi. de créd. interno
Donaciones y transferencias	1 282	4 996	4 890	2 264	9 367	14 571	46 852	0	3 892	2 304	1 750	5 050	1 331	1 437	Donaciones y transferencias

1/ cifras preliminares.

Fuente: Ministerio de Economía y Finanzas. (www.mef.gob.pe)

Elaboración: BCRP. Sucursal Iquitos. Departamento de Estudios Económicos.



Anexo Nº 19

LORETO: PROGRAMA DE INVERSIONES DEL GOBIERNO REGIONAL 1/  
(Miles de nuevos soles)

	2011							2012							
	Jul.	Ago.	Set.	Oct.	Nov.	Dic.	Ene.-Dic.	Ene.	Feb.	Mar.	Abr.	May.	Jun.	Jul.	
Agropecuaria	269	82	904	205	45	280	5 192	0	97	95	21	4	46	234	Agropecuaria
Comercio	0	0	0	0	12	- 50	- 22	0	0	11	3	4	0	0	Comercio
Cultura y deporte	931	252	516	0	337	305	4 140	0	0	178	122	0	11	17	Cultura y deporte
Educación	997	1 168	1 110	903	4 230	2 538	18 469	39	2 130	1 675	3 263	4 241	2 240	5 141	Educación
Energía	110	1 277	1 051	678	- 318	13 952	21 145	34	1 926	6 757	4 972	516	3 814	5 715	Energía
Industria	108	0	0	0	0	0	340	0	0	0	0	0	0	0	Industria
Minería	1	0	15	0	4	0	36	0	6	7	0	17	0	0	Minería
Orden público y seguridad	1 056	3	3	0	0	0	2 390	0	0	0	4 796	549	4 329	1 630	Orden público y seguridad
Pesca	11	0	15	0	10	0	311	0	20	0	15	0	10	0	Pesca
Planeamiento, gestión y reserva	352	297	193	65	221	407	3 727	7	76	92	185	378	290	224	Planeamiento, gestión y reserva
Protección social	4	46	2	54	4	1	173	34	82	12	62	15	1 051	691	Protección social
Salud	321	532	925	449	1 033	7 284	13 121	35	1 632	776	3 217	1 771	2 137	1 399	Salud
Saneamiento	2 528	39 387	4 131	46 534	14 178	30 571	231 668	9 015	5 740	28 287	15 268	12 282	283	26 369	Saneamiento
Trabajo	0	0	4	0	4	0	16	0	0	0	4	0	0	4	Trabajo
Transporte	517	360	530	35 732	- 2 291	4 430	47 875	0	3 294	3 515	357	6 961	10 257	482	Transporte
Comunicaciones	0	0	0	0	8	11	19	0	0	0	0	0	0	0	Comunicaciones
Turismo	0	0	0	0	0	0	10	0	0	0	0	0	0	0	Turismo
Medio Ambiente	5	7	1	0	10	18	42	0	0	6	45	53	67	50	Medio Ambiente
Vivienda y desarrollo urbano	0	10	8	39	61	175	335	0	0	24	23	426	70	20	Vivienda y desarrollo urbano
<b>TOTAL DE INVERSIONES POR SECTORES</b>	<b>7 210</b>	<b>43 421</b>	<b>9 408</b>	<b>84 659</b>	<b>17 548</b>	<b>59 922</b>	<b>348 987</b>	<b>9 164</b>	<b>15 003</b>	<b>41 435</b>	<b>32 353</b>	<b>27 217</b>	<b>24 605</b>	<b>41 976</b>	<b>TOTAL DE INVERSIONES POR SECTORES</b>

1/ cifras preliminares.

Fuente: Ministerio de Economía y Finanzas. (www.mef.gob.pe)

Elaboración: BCRP. Sucursal Iquitos. Departamento de Estudios Económicos.

*Síntesis Económica de Loreto Julio 2012*

Anexo Nº 20

**LORETO: DEPÓSITOS Y OBLIGACIONES DEL SISTEMA FINANCIERO POR ENTIDAD**  
(Saldos en miles de nuevos soles)

	2011						2012							
	Jul.	Ago.	Set.	Oct.	Nov.	Dic.	Ene.	Feb.	Mar.	Abr.	May.	Jun.		Jul.
<b>A. EMPRESAS BANCARIAS LORETO</b>	<b>450 439</b>	<b>452 897</b>	<b>449 190</b>	<b>431 838</b>	<b>440 164</b>	<b>448 934</b>	<b>466 197</b>	<b>463 053</b>	<b>495 023</b>	<b>473 183</b>	<b>479 090</b>	<b>472 486</b>	<b>447 791</b>	<b>A. EMPRESAS BANCARIAS LORETO</b>
<b>A1. IQUITOS:</b>	<b>416 985</b>	<b>420 359</b>	<b>417 321</b>	<b>401 483</b>	<b>408 921</b>	<b>413 280</b>	<b>431 980</b>	<b>428 007</b>	<b>459 198</b>	<b>434 236</b>	<b>442 796</b>	<b>437 215</b>	<b>411 862</b>	<b>A1. IQUITOS:</b>
Banco de Crédito	147 805	160 611	153 273	145 710	143 354	135 918	147 773	146 188	173 616	156 713	149 914	144 675	125 939	Banco de Crédito
Banco Continental	146 452	142 450	144 122	144 047	148 495	151 434	161 810	160 778	166 357	161 815	171 804	177 366	176 442	Banco Continental
Banco Interbank	66 117	60 796	63 088	57 399	56 492	65 371	63 222	62 901	62 559	60 754	62 130	60 209	54 679	Banco Interbank
Banco Scotiabank	49 687	49 520	49 820	47 483	53 545	53 402	51 731	50 490	48 769	46 894	50 900	46 924	45 780	Banco Scotiabank
Banco Mibanco	5 508	5 495	5 546	5 259	5 325	5 548	5 723	5 525	5 983	5 802	5 663	5 553	5 683	Banco Mibanco
Banco Azteca	882	951	906	1 044	1 073	1 119	1 130	1 277	1 291	1 239	1 343	1 317	1 577	Banco Azteca
Banco Financiero	337	399	437	428	429	192	346	538	377	682	567	632	888	Banco Financiero
Banco del Comercio	197	137	129	113	208	296	245	310	246	239	296	323	250	Banco del Comercio
Banco BanBif	-	-	-	-	-	-	-	-	-	98	179	216	624	Banco BanBif
<b>A2. YURIMAGUAS:</b>	<b>33 454</b>	<b>32 538</b>	<b>31 869</b>	<b>30 355</b>	<b>31 243</b>	<b>35 654</b>	<b>34 217</b>	<b>35 046</b>	<b>35 825</b>	<b>38 947</b>	<b>36 294</b>	<b>35 271</b>	<b>35 929</b>	<b>A2. YURIMAGUAS:</b>
Banco Continental	27 114	26 269	24 463	24 243	25 534	27 557	27 252	28 622	28 397	31 364	28 612	26 920	26 616	Banco Continental
Banco de Crédito	6 328	6 261	7 375	6 098	5 688	8 085	6 965	6 424	7 428	7 583	7 682	8 351	9 313	Banco de Crédito
Banco Financiero	12	8	31	14	21	12	-	-	-	-	0	0	0	Banco Financiero
<b>B. EMPRESAS FINANCIERAS LORETO</b>	<b>1 128</b>	<b>1 128</b>	<b>1 370</b>	<b>1 250</b>	<b>1 311</b>	<b>1 363</b>	<b>1 469</b>	<b>1 670</b>	<b>1 580</b>	<b>1 681</b>	<b>1 746</b>	<b>1 650</b>	<b>1 647</b>	<b>B. EMPRESAS FINANCIERAS LORETO</b>
<b>B1. IQUITOS:</b>	<b>1 128</b>	<b>1 128</b>	<b>1 370</b>	<b>1 250</b>	<b>1 311</b>	<b>1 363</b>	<b>1 469</b>	<b>1 670</b>	<b>1 580</b>	<b>1 681</b>	<b>1 746</b>	<b>1 650</b>	<b>1 647</b>	<b>B1. IQUITOS:</b>
Financiera CrediScotia	1 128	1 128	1 370	1 250	1 311	1 363	1 469	1 670	1 580	1 681	1 746	1 650	1 647	Financiera CrediScotia
<b>C. ENTIDADES MICRO. N.B. LORETO</b>	<b>157 683</b>	<b>154 777</b>	<b>161 823</b>	<b>167 121</b>	<b>173 487</b>	<b>165 358</b>	<b>163 713</b>	<b>163 477</b>	<b>160 526</b>	<b>167 820</b>	<b>167 498</b>	<b>164 759</b>	<b>157 547</b>	<b>C. ENTIDADES MICRO. N.B. LORETO</b>
<b>C1. IQUITOS:</b>	<b>142 203</b>	<b>139 410</b>	<b>146 158</b>	<b>151 370</b>	<b>156 658</b>	<b>148 599</b>	<b>146 416</b>	<b>146 740</b>	<b>144 341</b>	<b>150 741</b>	<b>150 277</b>	<b>147 555</b>	<b>140 380</b>	<b>C1. IQUITOS:</b>
C.M.A.C. de Maynas	140 990	138 093	144 900	150 090	154 861	147 415	145 065	145 379	142 984	149 122	148 569	145 701	138 490	C.M.A.C. de Maynas
C.M.A.C. de Piura	820	940	824	870	1 358	878	819	962	1 021	1 298	1 349	1 508	1 406	C.M.A.C. de Piura
C.R.A.C. Nuestra gente	393	377	434	410	439	306	532	399	336	321	359	346	484	C.R.A.C. Nuestra gente
<b>C2. REQUENA:</b>	<b>782</b>	<b>626</b>	<b>727</b>	<b>796</b>	<b>816</b>	<b>758</b>	<b>608</b>	<b>641</b>	<b>664</b>	<b>685</b>	<b>687</b>	<b>578</b>	<b>668</b>	<b>C2. REQUENA:</b>
C.M.A.C. de Maynas	782	626	727	796	816	758	608	641	664	685	687	578	668	C.M.A.C. de Maynas
<b>C3. YURIMAGUAS:</b>	<b>14 698</b>	<b>14 741</b>	<b>14 938</b>	<b>14 955</b>	<b>16 013</b>	<b>16 001</b>	<b>16 689</b>	<b>16 096</b>	<b>15 521</b>	<b>16 394</b>	<b>16 534</b>	<b>16 626</b>	<b>16 499</b>	<b>C3. YURIMAGUAS:</b>
C.M.A.C. de Piura	5 486	5 630	5 702	5 672	6 605	6 548	6 818	6 346	5 843	6 020	5 795	6 054	6 085	C.M.A.C. de Piura
C.M.A.C. de Maynas	5 142	5 080	4 948	5 088	5 117	4 494	4 568	4 555	4 596	4 865	5 183	5 245	5 325	C.M.A.C. de Maynas
C.M.A.C. de Paita	4 070	4 031	4 288	4 195	4 291	4 959	5 303	5 195	5 082	5 509	5 556	5 327	5 089	C.M.A.C. de Paita
<b>TOTAL SISTEMA FINANCIERO LORETO</b>	<b>609 250</b>	<b>608 802</b>	<b>612 383</b>	<b>600 209</b>	<b>614 962</b>	<b>615 655</b>	<b>631 379</b>	<b>628 200</b>	<b>657 129</b>	<b>642 684</b>	<b>648 334</b>	<b>638 895</b>	<b>606 985</b>	<b>TOTAL SISTEMA FINANCIERO LORETO</b>

Fuente: Superintendencia de Banca y Seguros. (www.sbs.gob.pe)

Elaboración: BCRP, Sucursal Iquitos. Departamento de Estudios Económicos.

Anexo Nº 21

LORETO: DEPÓSITOS Y OBLIGACIONES DEL SISTEMA FINANCIERO, POR MODALIDAD DE DEPÓSITOS  
(Saldos en miles de nuevos soles)

	2011						2012							
	Jul.	Ago.	Set.	Oct.	Nov.	Dic.	Ene.	Feb.	Mar.	Abr.	May.	Jun.		Jul.
<b>A. DEPÓSITOS A LA VISTA</b>	<b>196 716</b>	<b>200 242</b>	<b>194 047</b>	<b>185 683</b>	<b>172 557</b>	<b>175 398</b>	<b>185 412</b>	<b>184 499</b>	<b>218 478</b>	<b>193 155</b>	<b>187 196</b>	<b>189 912</b>	<b>177 075</b>	<b>A. DEPÓSITOS A LA VISTA</b>
Empresas bancarias	196 716	200 242	193 988	185 657	172 488	175 394	185 333	184 417	218 355	193 112	187 140	189 869	177 052	Empresas bancarias
Empresas financieras	0	0	59	26	69	4	79	82	123	43	56	43	23	Empresas financieras
Empresas microfinancieras no bancarias	0	0	0	0	0	0	0	0	0	0	0	0	0	Empresas microfinancieras no bancarias
<b>B. DEPÓSITOS DE AHORRO</b>	<b>174 372</b>	<b>162 756</b>	<b>169 940</b>	<b>164 179</b>	<b>165 532</b>	<b>178 874</b>	<b>187 932</b>	<b>180 290</b>	<b>180 025</b>	<b>181 615</b>	<b>181 593</b>	<b>178 085</b>	<b>182 526</b>	<b>B. DEPÓSITOS DE AHORRO</b>
Empresas bancarias	139 870	130 231	134 851	129 695	128 385	145 818	154 455	148 593	150 459	150 760	150 047	147 714	150 396	Empresas bancarias
Empresas financieras	437	437	419	235	222	309	283	408	305	478	416	321	403	Empresas financieras
Empresas microfinancieras no bancarias	34 065	32 088	34 670	34 249	36 925	32 747	33 194	31 289	29 261	30 377	31 130	30 050	31 727	Empresas microfinancieras no bancarias
<b>C. DEPÓSITOS A PLAZO</b>	<b>238 162</b>	<b>245 804</b>	<b>248 396</b>	<b>250 347</b>	<b>276 873</b>	<b>261 383</b>	<b>258 035</b>	<b>263 411</b>	<b>258 626</b>	<b>267 914</b>	<b>279 545</b>	<b>270 898</b>	<b>247 384</b>	<b>C. DEPÓSITOS A PLAZO</b>
Empresas bancarias	113 853	122 423	120 351	116 486	139 290	127 722	126 409	130 042	126 208	129 311	141 904	134 905	120 343	Empresas bancarias
Empresas financieras	691	691	893	989	1 020	1 050	1 106	1 181	1 153	1 159	1 273	1 285	1 221	Empresas financieras
Empresas microfinancieras no bancarias	123 618	122 690	127 152	132 872	136 563	132 611	130 520	132 188	131 265	137 444	136 368	134 708	125 820	Empresas microfinancieras no bancarias
<b>TOTAL DEPÓSITOS (A+B+C)</b>	<b>609 250</b>	<b>608 802</b>	<b>612 383</b>	<b>600 209</b>	<b>614 962</b>	<b>615 655</b>	<b>631 379</b>	<b>628 200</b>	<b>657 129</b>	<b>642 684</b>	<b>648 334</b>	<b>638 895</b>	<b>606 985</b>	<b>TOTAL DEPÓSITOS (A+B+C)</b>

Fuente: Superintendencia de Banca y Seguros. (www.sbs.gob.pe)

Elaboración: BCRP. Sucursal Iquitos. Departamento de Estudios Económicos.

Anexo Nº 22

LORETO: DEPÓSITOS Y OBLIGACIONES DEL SISTEMA FINANCIERO, POR TIPO Y DENOMINACIÓN  
(Saldos en miles de nuevos soles)

	2011						2012							
	Jul.	Ago.	Set.	Oct.	Nov.	Dic.	Ene.	Feb.	Mar.	Abr.	May.	Jun.		Jul.
<b>A. MONEDA NACIONAL</b>	<b>425 309</b>	<b>428 558</b>	<b>422 638</b>	<b>419 636</b>	<b>425 956</b>	<b>437 612</b>	<b>458 236</b>	<b>457 529</b>	<b>479 808</b>	<b>464 791</b>	<b>476 055</b>	<b>467 098</b>	<b>445 625</b>	<b>A. MONEDA NACIONAL</b>
Depósitos a la vista	143 019	146 938	136 741	134 734	123 341	128 298	142 376	138 313	160 905	136 731	136 504	134 920	131 429	Depósitos a la vista
Depósitos de ahorro	125 436	113 902	119 816	116 602	117 419	131 483	138 689	133 532	134 719	135 063	136 222	135 273	138 658	Depósitos de ahorro
Depósitos a plazo	156 854	167 718	166 081	168 300	185 196	177 831	177 171	185 684	184 184	192 997	203 329	196 905	175 538	Depósitos a plazo
<b>B. MONEDA EXTRANJERA</b>	<b>183 941</b>	<b>180 244</b>	<b>189 745</b>	<b>180 573</b>	<b>189 006</b>	<b>178 043</b>	<b>173 143</b>	<b>170 671</b>	<b>177 321</b>	<b>177 893</b>	<b>172 279</b>	<b>171 797</b>	<b>161 360</b>	<b>B. MONEDA EXTRANJERA</b>
Depósitos a la vista	53 698	53 304	57 306	50 948	49 216	47 100	43 036	46 185	57 573	56 425	50 693	54 992	45 646	Depósitos a la vista
Depósitos de ahorro	48 935	48 854	50 124	47 576	48 113	47 392	49 243	46 758	45 306	46 551	45 371	42 812	43 868	Depósitos de ahorro
Depósitos a plazo	81 308	78 086	82 315	82 049	91 677	83 551	80 864	77 728	74 442	74 917	76 215	73 993	71 846	Depósitos a plazo
<b>TOTAL DEPÓSITOS (A+B)</b>	<b>609 250</b>	<b>608 802</b>	<b>612 383</b>	<b>600 209</b>	<b>614 962</b>	<b>615 655</b>	<b>631 379</b>	<b>628 200</b>	<b>657 129</b>	<b>642 684</b>	<b>648 334</b>	<b>638 895</b>	<b>606 985</b>	<b>TOTAL DEPÓSITOS (A+B)</b>

Fuente: Superintendencia de Banca y Seguros. (www.sbs.gob.pe)

Elaboración: BCRP. Sucursal Iquitos. Departamento de Estudios Económicos.

Síntesis Económica de Loreto Julio 2012

Anexo Nº 23

LORETO: CRÉDITO DEL SISTEMA FINANCIERO

(Saldos en miles de nuevos soles)

	2011						2012							
	Jul.	Ago.	Set.	Oct.	Nov.	Dic.	Ene.	Feb.	Mar.	Abr.	May.	Jun.		Jul.
<b>TOTAL SISTEMA FINANCIERO LORETO</b>	<b>1 132 039</b>	<b>1 147 663</b>	<b>1 172 037</b>	<b>1 200 501</b>	<b>1 233 776</b>	<b>1 259 481</b>	<b>1 268 930</b>	<b>1 275 810</b>	<b>1 300 691</b>	<b>1 294 607</b>	<b>1 316 478</b>	<b>1 332 733</b>	<b>1 338 114</b>	<b>TOTAL SISTEMA FINANCIERO LORETO</b>
<b>A. EMPRESAS BANCARIAS LORETO</b>	<b>871 052</b>	<b>885 333</b>	<b>906 138</b>	<b>927 601</b>	<b>952 673</b>	<b>984 793</b>	<b>996 410</b>	<b>1 002 040</b>	<b>1 029 106</b>	<b>1 026 026</b>	<b>1 043 625</b>	<b>1 064 837</b>	<b>1 071 632</b>	<b>A. EMPRESAS BANCARIAS LORETO</b>
<b>A1. IQUITOS:</b>	<b>788 847</b>	<b>801 300</b>	<b>820 110</b>	<b>837 910</b>	<b>858 639</b>	<b>890 603</b>	<b>902 426</b>	<b>906 615</b>	<b>930 792</b>	<b>926 156</b>	<b>941 970</b>	<b>961 658</b>	<b>968 260</b>	<b>A1. IQUITOS:</b>
Banco Continental	318 995	330 124	339 775	342 836	359 798	373 660	375 118	381 628	390 948	389 491	393 084	407 190	404 031	Banco Continental
Banco de Crédito	164 852	169 319	172 132	177 963	181 307	180 948	190 951	193 452	200 279	197 907	204 377	211 468	221 378	Banco de Crédito
Banco Interbank	133 716	133 433	135 023	138 791	140 946	156 198	155 217	160 203	161 153	163 990	164 014	162 610	159 278	Banco Interbank
Banco Scotiabank	105 259	102 073	106 062	108 422	108 101	110 297	111 262	121 221	126 429	122 146	127 023	127 118	130 420	Banco Scotiabank
Banco Mibanco	38 168	37 862	38 408	39 276	39 715	39 822	40 175	40 775	41 640	41 636	41 925	41 183	40 614	Banco Mibanco
Banco de Comercio	21 228	21 990	22 216	23 804	21 905	22 567	22 669	2 813	3 141	3 308	3 378	3 492	3 625	Banco de Comercio
Banco Azteca	5 125	5 062	5 108	5 462	5 496	5 698	5 665	4 986	5 133	5 225	5 471	5 753	5 902	Banco Azteca
Banco Financiero	1 504	1 437	1 386	1 356	1 371	1 413	1 369	1 537	2 069	2 453	2 698	2 844	3 012	Banco Financiero
Banco BanBif	-	-	-	-	-	-	-	-	-	-	-	-	-	Banco BanBif
<b>A2. YURIMAGUAS:</b>	<b>82 205</b>	<b>84 033</b>	<b>86 028</b>	<b>89 691</b>	<b>94 034</b>	<b>94 190</b>	<b>93 984</b>	<b>95 425</b>	<b>98 314</b>	<b>99 870</b>	<b>101 655</b>	<b>103 179</b>	<b>103 372</b>	<b>A2. YURIMAGUAS:</b>
Banco Continental	60 983	61 737	62 843	65 210	68 844	69 129	68 760	69 673	71 835	72 406	72 960	73 153	73 177	Banco Continental
Banco de Crédito	21 139	22 214	23 104	24 398	25 102	24 957	25 224	25 752	26 479	27 464	28 695	30 026	30 195	Banco de Crédito
Banco Financiero	83	82	81	83	88	104	0	0	0	0	0	0	0	Banco Financiero
<b>B. EMPRESAS FINANCIERAS LORETO</b>	<b>59 205</b>	<b>59 206</b>	<b>57 442</b>	<b>57 668</b>	<b>58 558</b>	<b>58 871</b>	<b>58 101</b>	<b>57 601</b>	<b>56 582</b>	<b>55 460</b>	<b>55 280</b>	<b>54 525</b>	<b>53 641</b>	<b>B. EMPRESAS FINANCIERAS LORETO</b>
<b>B1. IQUITOS:</b>	<b>57 125</b>	<b>57 126</b>	<b>55 345</b>	<b>55 580</b>	<b>56 492</b>	<b>56 764</b>	<b>55 994</b>	<b>55 513</b>	<b>54 494</b>	<b>53 408</b>	<b>53 168</b>	<b>52 369</b>	<b>51 480</b>	<b>B1. IQUITOS:</b>
Financiera CrediScotia	41 279	41 280	39 695	39 643	40 459	40 647	40 327	40 039	39 591	38 985	39 050	38 557	38 094	Financiera CrediScotia
Financiera Efectiva *	7 603	7 603	7 937	8 365	8 461	8 758	8 641	8 753	8 393	8 161	8 069	7 867	7 599	Financiera Efectiva *
Financiera TFC	8 243	8 243	7 713	7 572	7 572	7 359	7 026	6 721	6 510	6 262	6 049	5 945	5 787	Financiera TFC
<b>B2. YURIMAGUAS:</b>	<b>2 080</b>	<b>2 080</b>	<b>2 097</b>	<b>2 088</b>	<b>2 066</b>	<b>2 107</b>	<b>2 107</b>	<b>2 088</b>	<b>2 088</b>	<b>2 052</b>	<b>2 112</b>	<b>2 156</b>	<b>2 161</b>	<b>B2. YURIMAGUAS:</b>
Financiera Efectiva *	2 080	2 080	2 097	2 088	2 066	2 107	2 107	2 088	2 088	2 052	2 112	2 156	2 161	Financiera Efectiva *
<b>C. ENTIDADES MICROF. N.B. LORETO</b>	<b>201 782</b>	<b>203 124</b>	<b>208 456</b>	<b>215 232</b>	<b>222 545</b>	<b>215 817</b>	<b>214 419</b>	<b>216 169</b>	<b>215 003</b>	<b>213 121</b>	<b>217 573</b>	<b>213 371</b>	<b>212 841</b>	<b>C. ENTIDADES MICROF. N.B. LORETO</b>
<b>C1. IQUITOS:</b>	<b>139 541</b>	<b>140 977</b>	<b>146 384</b>	<b>152 000</b>	<b>157 990</b>	<b>150 861</b>	<b>149 990</b>	<b>151 053</b>	<b>149 175</b>	<b>147 499</b>	<b>151 892</b>	<b>148 649</b>	<b>148 429</b>	<b>C1. IQUITOS:</b>
C.M.A.C. de Maynas	123 092	123 867	130 133	134 271	139 212	134 735	133 857	135 360	133 007	131 767	134 005	130 429	129 996	C.M.A.C. de Maynas
C.M.A.C. de Piura	8 564	8 902	8 189	8 981	9 984	8 830	8 647	8 456	8 355	8 095	8 033	8 088	8 103	C.M.A.C. de Piura
Edpyme Marcimex	-	-	-	-	-	-	-	-	557	705	723	727	726	Edpyme Marcimex
Edpyme Inversiones La Cruz	-	-	-	-	-	-	-	-	-	-	2 304	2 547	2 530	Edpyme Inversiones La Cruz
C.R.A.C. Nuestra Gente	7 885	8 208	8 062	8 748	8 794	7 296	7 486	7 237	7 256	6 932	6 827	6 858	7 074	C.R.A.C. Nuestra Gente
<b>C2. REQUENA:</b>	<b>5 838</b>	<b>5 891</b>	<b>6 165</b>	<b>6 346</b>	<b>6 569</b>	<b>6 748</b>	<b>6 798</b>	<b>6 820</b>	<b>6 706</b>	<b>6 532</b>	<b>6 560</b>	<b>6 371</b>	<b>6 415</b>	<b>C2. REQUENA:</b>
C.M.A.C. de Maynas	5 838	5 891	6 165	6 346	6 569	6 748	6 798	6 820	6 706	6 532	6 560	6 371	6 415	C.M.A.C. de Maynas
<b>C3. YURIMAGUAS:</b>	<b>56 403</b>	<b>56 256</b>	<b>55 907</b>	<b>56 886</b>	<b>57 986</b>	<b>58 208</b>	<b>57 631</b>	<b>58 296</b>	<b>59 122</b>	<b>59 090</b>	<b>59 121</b>	<b>58 351</b>	<b>57 997</b>	<b>C3. YURIMAGUAS:</b>
C.M.A.C. de Paita	22 117	22 023	21 598	21 755	21 466	21 358	20 792	19 924	19 658	19 866	19 562	19 197	18 749	C.M.A.C. de Paita
C.M.A.C. de Piura	18 264	18 221	17 706	17 959	18 868	18 932	18 879	19 751	19 987	19 518	19 208	19 066	18 811	C.M.A.C. de Piura
C.M.A.C. de Maynas	16 022	16 012	16 603	17 172	17 652	17 918	17 960	18 621	18 969	19 034	19 459	19 048	19 296	C.M.A.C. de Maynas
Edpyme Marcimex	-	-	-	-	-	-	-	-	508	672	892	1 040	1 141	Edpyme Marcimex
<b>TOTAL SISTEMA FINANCIERO LORETO</b>	<b>1 132 039</b>	<b>1 147 663</b>	<b>1 172 037</b>	<b>1 200 501</b>	<b>1 233 776</b>	<b>1 259 481</b>	<b>1 268 930</b>	<b>1 275 810</b>	<b>1 300 691</b>	<b>1 294 607</b>	<b>1 316 478</b>	<b>1 332 733</b>	<b>1 338 114</b>	<b>TOTAL SISTEMA FINANCIERO LORETO</b>
- Moneda Nacional	917 885	936 277	950 483	977 314	1 004 038	1 025 388	1 030 006	1 023 408	1 044 476	1 040 570	1 054 444	1 064 320	1 068 423	- Moneda Nacional
- Moneda Extranjera	214 154	211 386	221 554	223 187	229 738	234 093	238 924	252 402	256 215	254 037	262 034	268 413	269 691	- Moneda Extranjera

\* Edpyme Efectiva hasta marzo 2010.

Fuente: Superintendencia de Banca y Seguros. (www.sbs.gob.pe)

Elaboración: BCRP. Sucursal Iquitos. Departamento de Estudios Económicos.

*Síntesis Económica de Loreto Julio 2012*

Anexo Nº 24

LORETO: CARTERA PESADA EN EL SISTEMA FINANCIERO 1/.

(En porcentajes)

	2011						2012							
	Jul.	Ago.	Set.	Oct.	Nov.	Dic.	Ene.	Feb.	Mar.	Abr.	May.	Jun.		Jul.
<b>A. EMPRESAS BANCARIAS LORETO</b>	<b>1.9</b>	<b>1.8</b>	<b>1.7</b>	<b>1.7</b>	<b>1.5</b>	<b>1.6</b>	<b>1.6</b>	<b>1.6</b>	<b>1.9</b>	<b>1.9</b>	<b>1.6</b>	<b>1.8</b>	<b>1.9</b>	<b>A. EMPRESAS BANCARIAS LORETO</b>
<b>A1. IQUITOS:</b>	<b>2.0</b>	<b>1.9</b>	<b>1.8</b>	<b>1.8</b>	<b>1.6</b>	<b>1.7</b>	<b>1.7</b>	<b>1.7</b>	<b>2.1</b>	<b>2.1</b>	<b>1.8</b>	<b>1.9</b>	<b>2.0</b>	<b>A1. IQUITOS:</b>
Banco Azteca	7.7	7.5	7.4	7.3	7.3	6.9	7.2	7.3	7.1	7.1	6.8	6.8	6.7	Banco Azteca
Banco Mibanco	4.5	4.2	4.9	4.2	4.8	4.6	4.6	5.1	5.2	5.4	5.2	5.2	7.5	Banco Mibanco
Banco de Crédito	3.0	2.7	2.7	2.6	1.5	1.6	1.5	1.5	2.1	1.8	1.7	1.8	1.3	Banco de Crédito
Banco Financiero	2.5	2.7	2.6	2.5	2.4	2.2	2.2	2.4	2.3	2.5	2.5	2.6	2.2	Banco Financiero
Banco Scotiabank	3.0	2.5	2.3	2.6	2.8	3.1	3.0	2.5	2.5	2.5	2.6	2.3	2.9	Banco Scotiabank
Banco Interbank	1.6	1.7	1.8	1.9	2.0	1.8	2.1	2.1	2.3	2.3	2.4	2.5	2.7	Banco Interbank
Banco de Comercio	1.9	1.3	1.5	1.2	1.2	1.2	1.8	1.5	1.0	1.1	1.3	1.1	1.3	Banco de Comercio
Banco Continental	0.9	0.9	0.8	0.7	0.7	1.0	0.9	0.9	1.4	1.6	0.8	1.2	1.3	Banco Continental
Banco BanBif	-	-	-	-	-	-	-	-	-	0.0	0.0	0.0	0.0	Banco BanBif
<b>A2. YURIMAGUAS:</b>	<b>0.9</b>	<b>0.7</b>	<b>1.0</b>	<b>0.7</b>	<b>0.4</b>	<b>0.6</b>	<b>0.5</b>	<b>0.7</b>	<b>0.6</b>	<b>0.7</b>	<b>0.6</b>	<b>0.6</b>	<b>0.6</b>	<b>A2. YURIMAGUAS:</b>
Banco Financiero	2.6	2.6	2.6	2.5	2.5	2.3	-	-	-	-	-	-	-	Banco Financiero
Banco de Crédito	2.1	1.5	2.5	1.6	0.5	1.5	0.8	1.5	1.3	1.4	1.2	1.1	1.6	Banco de Crédito
Banco Continental	0.5	0.5	0.4	0.4	0.4	0.3	0.4	0.4	0.4	0.4	0.3	0.3	0.2	Banco Continental
<b>B. EMPRESAS FINANCIERAS LORETO</b>	<b>4.5</b>	<b>5.0</b>	<b>5.1</b>	<b>5.2</b>	<b>5.1</b>	<b>5.0</b>	<b>4.5</b>	<b>4.2</b>	<b>4.3</b>	<b>3.9</b>	<b>3.6</b>	<b>3.6</b>	<b>3.9</b>	<b>B. EMPRESAS FINANCIERAS LORETO</b>
<b>B1. IQUITOS:</b>	<b>4.5</b>	<b>5.0</b>	<b>5.1</b>	<b>5.2</b>	<b>5.2</b>	<b>5.1</b>	<b>4.5</b>	<b>4.2</b>	<b>4.3</b>	<b>3.9</b>	<b>3.6</b>	<b>3.6</b>	<b>3.9</b>	<b>B1. IQUITOS:</b>
Financiera TFC	7.5	7.6	7.5	7.4	7.4	5.4	4.9	5.3	5.1	5.3	5.6	6.0	4.2	Financiera TFC
Financiera CrediScotia	4.0	4.7	4.9	5.1	5.1	5.3	4.6	4.1	4.4	3.7	3.2	3.2	3.8	Financiera CrediScotia
Financiera Efectiva *	3.9	3.9	3.8	3.9	3.9	3.8	3.9	3.9	3.8	4.0	4.0	3.9	4.0	Financiera Efectiva *
<b>B3. YURIMAGUAS:</b>	<b>3.9</b>	<b>3.9</b>	<b>3.8</b>	<b>3.9</b>	<b>3.9</b>	<b>3.8</b>	<b>3.9</b>	<b>3.9</b>	<b>3.8</b>	<b>4.0</b>	<b>4.0</b>	<b>3.9</b>	<b>4.0</b>	<b>B3. YURIMAGUAS:</b>
Financiera Efectiva *	3.9	3.9	3.8	3.9	3.9	3.8	3.9	3.9	3.8	4.0	4.0	3.9	4.0	Financiera Efectiva *
<b>C. ENTIDADES MICROF. N.B. LORETO</b>	<b>5.9</b>	<b>5.8</b>	<b>5.6</b>	<b>6.4</b>	<b>6.3</b>	<b>5.6</b>	<b>5.7</b>	<b>5.7</b>	<b>5.9</b>	<b>6.2</b>	<b>6.5</b>	<b>6.0</b>	<b>6.1</b>	<b>C. ENTIDADES MICROF. N.B. LORETO</b>
<b>C1. IQUITOS:</b>	<b>4.9</b>	<b>4.9</b>	<b>4.8</b>	<b>5.8</b>	<b>5.7</b>	<b>5.1</b>	<b>5.3</b>	<b>5.6</b>	<b>5.7</b>	<b>6.1</b>	<b>6.0</b>	<b>5.9</b>	<b>6.0</b>	<b>C1. IQUITOS:</b>
C.M.A.C. de Piura	6.6	6.3	6.4	20.7	19.8	8.3	8.6	8.3	9.1	11.0	9.4	13.0	13.1	C.M.A.C. de Piura
C.R.A.C. Nuestra gente	4.1	4.3	5.1	5.8	6.8	6.6	7.0	6.9	8.4	8.9	10.0	9.8	9.4	C.R.A.C. Nuestra gente
C.M.A.C. de Maynas	4.8	4.9	4.7	4.9	4.7	4.8	5.0	5.3	5.4	5.6	5.6	5.3	5.4	C.M.A.C. de Maynas
Edpyme Marcimex	-	-	-	-	-	-	-	-	5.3	6.5	7.6	5.7	6.3	Edpyme Marcimex
Edpyme Inversiones La Cruz	-	-	-	-	-	-	-	-	-	-	3.3	3.5	4.3	Edpyme Inversiones La Cruz
<b>C2. REQUENA:</b>	<b>6.9</b>	<b>8.0</b>	<b>7.3</b>	<b>7.3</b>	<b>8.4</b>	<b>6.1</b>	<b>5.8</b>	<b>6.2</b>	<b>7.1</b>	<b>7.9</b>	<b>8.0</b>	<b>8.6</b>	<b>8.7</b>	<b>C2. REQUENA:</b>
C.M.A.C. de Maynas	6.9	8.0	7.3	7.3	8.4	6.1	5.8	6.2	7.1	7.9	8.0	8.6	8.7	C.M.A.C. de Maynas
<b>C3. YURIMAGUAS:</b>	<b>8.1</b>	<b>7.8</b>	<b>7.6</b>	<b>7.6</b>	<b>7.5</b>	<b>7.1</b>	<b>6.5</b>	<b>6.1</b>	<b>6.1</b>	<b>6.2</b>	<b>7.9</b>	<b>6.1</b>	<b>6.0</b>	<b>C3. YURIMAGUAS:</b>
C.M.A.C. de Piura	10.6	10.4	10.5	10.6	9.8	8.8	8.9	8.4	8.4	8.3	9.0	9.2	8.8	C.M.A.C. de Piura
C.M.A.C. de Paita	7.8	7.5	7.3	7.3	7.7	7.5	6.0	5.3	5.3	5.5	9.7	6.0	6.3	C.M.A.C. de Paita
C.M.A.C. de Maynas	5.6	5.4	5.0	5.0	4.7	4.7	4.7	4.7	4.6	4.7	4.9	3.1	3.0	C.M.A.C. de Maynas
Edpyme Marcimex	-	-	-	-	-	-	-	-	5.3	6.5	7.6	5.7	6.3	Edpyme Marcimex
<b>TOTAL SISTEMA FINANCIERO LORETO</b>	<b>2.7</b>	<b>2.6</b>	<b>2.6</b>	<b>2.7</b>	<b>2.5</b>	<b>2.5</b>	<b>2.4</b>	<b>2.4</b>	<b>2.7</b>	<b>2.7</b>	<b>2.5</b>	<b>2.5</b>	<b>2.6</b>	<b>TOTAL SISTEMA FINANCIERO LORETO</b>

1/ cifras preliminares.

\* Edpyme Efectiva hasta marzo 2010.

Fuente: Empresas del Sistema Financiero de Loreto y Superintendencia de Banca y Seguros.

Elaboración: BCRP, Sucursal Iquitos. Departamento de Estudios Económicos.

## VII. Ficha Técnica del Indicador de Actividad Económica Regional

Es un indicador parcial, que busca medir la evolución de la economía regional, a partir de los principales sectores, los cuales representan el 52,0 por ciento del valor agregado bruto de Loreto, publicado por el INEI.

El indicador se obtiene mediante la agregación ponderada de los índices sectoriales, utilizando como factor de ponderación la estructura porcentual anual del año 2007, elaborado por el INEI.

$$\text{Indicador regional} = \sum_{i=1}^n I_{\text{sector } i(t)} * w_i$$

$I_i$  = Índice del sector  $i$  en el período (mes)  $t$

$n$  = Número de sectores que componen el índice

$w_i$  = Peso relativo ponderado del sector  $i$  en base a su contribución al PBI departamental 2007.

Lo sectores que incluye son: agropecuario, pesca, minería, manufactura, electricidad y agua, servicios gubernamentales y servicios financieros.

El índice de los sectores agropecuario, pesca, minería, manufactura, electricidad y agua, se calcula en base al valor bruto de producción, de la siguiente manera:

$$\text{Índice sector}_i = \left[ \frac{VBP_{it}}{VBP_i \text{ prom. 2007}} \right] * 100$$

Donde:

$i$  = Sector analizado

$VBP_{it}$  = Valor Bruto de la Producción del sector  $i$  del mes  $t$  a precios de 1994.

$VBP_{i \text{ prom. 2007}}$  = Valor Bruto de Producción promedio 2007 del sector  $i$  a precios de 1994.

### Procedimiento:

- La clasificación de los sectores productivos se basa en la Clasificación Industrial Internacional Uniforme (CIIU-Revisión 3).
- Las fuentes de la información sectorial son:
  - Para los sectores agropecuario, pesca y minería sus respectivos ministerios.

- Para el sector manufactura: Encuesta de la Dirección Regional de la Producción y la Encuesta directa a empresas representativas.
- Para el sector electricidad y agua: Osinergmin, Electro Oriente y EPS SEDALORETO S.A.
- Para los sectores servicios gubernamentales y servicios financieros: Gobierno Regional de Loreto y la SBS, respectivamente.

c) El valor bruto de producción de los sectores agropecuario, pesca, minería, electricidad y agua, se obtiene de la aplicación de los precios del año base (1994), a los volúmenes de producción. Los precios del año base, son los utilizados por la Dirección Nacional de Cuentas Nacionales del INEI.

d) El valor de los servicios gubernamentales se calcula a partir del gasto en *remuneraciones y bienes y servicios* del Gobierno Regional, que se deflactan a precios de 1994, utilizando el IPC e IPM, en cada caso.

e) El valor de los servicios financieros se calcula a partir de los saldos de intermediación (créditos y depósitos) de las instituciones financieras que operan en Loreto, deflactados a precios de 1994, utilizando el IPC.

g) Estructura del indicador regional

Sector	Ponderación (%) 1/
Agropecuario	15,8
Pesca	1,0
Minería	7,9
Manufactura	12,6
Electricidad y agua	2,0
Servicios gubernamentales	10,9
Servicios financieros 2/	1,8
<b>Total</b>	<b>52,0</b>

1/ Estructura del valor agregado bruto de Loreto del año 2007, publicado por el INEI.

2/ Se considera como ponderación el promedio nacional.