



**BANCO CENTRAL DE RESERVA DEL PERÚ
SUCURSAL IQUITOS**

**SÍNTESIS ECONÓMICA DE LORETO
MAYO 2012 ^{1/}**

DEPARTAMENTO DE ESTUDIOS ECONÓMICOS

CONTENIDO

	<u>Página</u>
RESEÑA INTRODUCTORIA	03
I. ACTIVIDAD PRODUCTIVA	04
1.1. Producción	04
1.1.1. Producción agropecuaria	04
1.1.2. Producción pesquera	07
1.1.3. Producción de hidrocarburos	07
1.1.4. Producción manufacturera	08
1.1.5. Producción de electricidad y agua potable	09
1.1.6. Turismo	10
1.1.7. Comercio: encuesta de ventas	10
1.1.8. Expectativas empresariales	11
II. TIPO DE CAMBIO	13
2.1. Tipo de cambio del mercado informal de Iquitos	13
III. SECTOR EXTERNO	13
3.1. Exportaciones	13
3.2. Importaciones	15
IV. FINANZAS PÚBLICAS	15
4.1. Ingresos recaudados	15
4.2. Gobierno central	16
4.3. Gobierno regional	17
4.4. Gobiernos locales	19
V. MONEDA Y CRÉDITO	20
5.1. Depósitos del sistema financiero	20
5.2. Crédito del sistema financiero	22
VI. INFORMACIÓN ESTADÍSTICA	25
Anexo N° 01: Producción agropecuaria	26
Anexo N° 02: Siembras agrícolas por campaña	27
Anexo N° 03: Cosechas agrícolas	28
Anexo N° 04: Producción pesquera	29
Anexo N° 05: Producción de madera rolliza	30
Anexo N° 06: Producción de madera aserrada	31
Anexo N° 07: Producción de petróleo crudo	31
Anexo N° 08 y 09: Producción manufacturera	32 y 33
Anexo N° 10: Empleo formal urbano	34
Anexo N° 11: Arribos y pernoctaciones a establecimientos de hospedaje	34
Anexo N° 12: Producción de energía eléctrica y agua potable	35
Anexo N° 13 y 14: Exportaciones FOB	36 y 37
Anexo N° 15: Importaciones FOB	38
Anexo N° 16: Ingresos recaudados en Loreto	38
Anexo N° 17: Ejecución de ingresos del gobierno regional	39
Anexo N° 18: Ejecución de gastos del gobierno regional	40
Anexo N° 19: Programa de inversiones del gobierno regional	41
Anexo N° 20: Depósitos y obligaciones del sistema financiero por entidad	42
Anexo N° 21: Depósitos y obligaciones del sistema financiero según modalidad	43
Anexo N° 22: Depósitos y obligaciones del sistema financiero por tipo	43
Anexo N° 23: Crédito del sistema financiero	44
Anexo N° 24: Cartera pesada en el sistema financiero	45
VII FICHA TÉCNICA	46

DIRECCIÓN EN INTERNET

<http://www.bcrp.gob.pe/proyeccion-institucional/sucursales/iquitos/loreto.html>

RESEÑA INTRODUCTORIA

En los primeros cinco meses del presente año, el **indicador de actividad económica** avanzó 2,7 por ciento respecto a similar periodo del año anterior, impulsado por el desempeño positivo de los sectores económicos: servicios financieros, servicios gubernamentales, y sector agropecuario.

En la **actividad turística** se registró 15 049 arribos de turistas a Iquitos y 27 997 pernотaciones; menores en 3,2 y 10,8 por ciento, cada caso, respecto a mayo del año anterior, debido al menor flujo de turistas nacionales y extranjeros. Sin embargo, en el periodo enero-mayo de 2012, ambos indicadores registraron resultados positivos.

La **encuesta a empresarios** de Iquitos, reveló que el 40 por ciento incrementó sus ventas; el 38 por ciento las redujo y el 22 por ciento las mantuvo estables frente a mayo 2011. Las expectativas empresariales avizoran un escenario optimista en los tres horizontes de tiempo (1, 3 y 12 meses) para la situación económica del país; al igual que para la situación de las empresas.

Las **exportaciones FOB** (US\$ 1,7 millones) disminuyeron en US\$ 4,0 millones frente a mayo 2011, debido a los menores volúmenes exportados de maderas, combustibles y peces ornamentales vivos. Las **importaciones FOB** (US\$ 5,2 millones) disminuyeron en US\$ 0,9 millones respecto a mayo 2011, debido a las menores compras de materias primas y de bienes de capital. En los primeros cinco

meses las exportaciones cayeron en US\$ 4,0 millones y las importaciones en US\$ 59,6 millones, respecto a similar periodo de 2011.

Los **ingresos recaudados** en Loreto sumaron S/. 27,5 millones en mayo 2012, inferiores en 3,9 por ciento, en valores reales, respecto a similar mes del año anterior, como resultado de la menor base imponible de los tributos aduaneros y el menor monto recaudado del impuesto general a las ventas interno. En los primeros cinco meses acumularon S/. 176,7 millones, inferiores en S/. 41,2 millones respecto a similar periodo del año anterior.

La **inversión** ejecutada por los tres niveles de gobierno en Loreto fue de S/. 52,9 millones, inferior en S/. 1,9 millones respecto a mayo 2011. La inversión del gobierno regional cayó en S/. 14,4 millones y la del Gobierno Central en S/. 3,6 millones, pero la de los gobiernos locales aumentó S/. 16,1 millones. En el periodo enero-mayo la inversión sumó S/. 276,1 millones, superior en S/. 23,2 millones frente a similar periodo de 2011

Al 31 de mayo, los **depósitos** en el sistema financiero de Loreto fueron de S/. 648,3 millones, registrando un crecimiento real anual de 5,3 por ciento; y las **colocaciones** registraron un saldo de S/. 1 316,5 millones, experimentando una expansión real anual de 14,2 por ciento. La **cartera atrasada** representó el 2,5 por ciento de las colocaciones brutas, superior en 0,4 puntos porcentuales frente a mayo del año anterior.

I. ACTIVIDAD PRODUCTIVA

1.1. Producción

En los primeros cinco meses de 2012, el indicador de actividad económica avanzó 2,7 por ciento respecto a similar periodo del año anterior, inducido por el desempeño positivo de los sectores: servicios financieros, servicios gubernamentales, y agropecuario.

En particular, crecieron los sectores servicios financieros (17,5 por ciento) y servicios gubernamentales (12,0 por ciento); en el caso del primero asociado al dinamismo de las

colocaciones y depósitos de las instituciones financieras. En cambio, disminuyeron los sectores pesca continental, hidrocarburos, manufactura y, electricidad y agua; en pesca influyó la escasez de peces en los ríos por factores hidrológicos; en hidrocarburos la menor producción de petróleo crudo en los lotes 1-AB, 8 y 31-B; en electricidad y agua, la menor producción de ambos servicios; y en el sector manufactura influyó el menor dinamismo de la industria no primaria.

CUADRO 1
INDICADOR DE ACTIVIDAD ECONÓMICA REGIONAL 1/ 2/
(Variación porcentual respecto a similar periodo del año anterior)

Sector	Ponderación 3/	ENERO-MAYO 2012
Agropecuario	15,8	4,1
Agrícola		-0,9
Pecuario		17,2
Pesca	1,0	-46,3
Hidrocarburos	7,9	-10,1
Manufactura	12,6	-3,4
Primaria		4,0
No primaria		-4,1
Electricidad y agua	2,0	-5,6
Servicios gubernamentales	10,9	12,0
Servicios financieros	1,8	17,5
Total	52,0	2,7

1/ Es un indicador parcial de la actividad económica de la región que alcanza una cobertura de 52,0 por ciento del valor agregado bruto de la producción regional según cifras del INEI.

2/ Actualizado con información al 23 de julio de 2012

3/ Considera la estructura productiva de la región para el año 2007 según cifras del INEI. En el caso de los servicios financieros se considera como ponderación el promedio nacional (1,8 por ciento)

Fuente: MINAG, Direcciones Regionales del MINAG, Dirección Regional de la Producción y empresas, Perúpetro, MINEM, EPS Loreto, MEF, Gobierno Regional de Loreto y SBS

Elaboración: BCRP. Sucursal Iquitos.

1.1.1. Producción agropecuaria

El valor bruto de la producción agropecuaria aumentó 8,6 por ciento respecto a mayo del año anterior, impulsado por las mayores áreas cosechadas de palma aceitera y yuca; sumado a ello el alto rendimiento del arroz cáscara y la mayor saca de las especies pecuarias. Ambos sub-sectores (agrícola y

pecuario) registraron resultados positivos, a pesar de los efectos negativos de las inundaciones de los ríos en meses anteriores.

En los primeros cinco meses de 2012, el valor bruto de la producción agropecuaria registró un crecimiento de 4,1 por ciento.

CUADRO Nº 2
VALOR BRUTO DE LA PRODUCCIÓN AGROPECUARIA
(Variaciones porcentuales reales)

	MAYO	ENERO-MAYO
	2012	2012
Sub-sector agrícola	5,7	-0,9
Sub-sector pecuario	14,4	17,2
Sector agropecuario	8,6	4,1

Fuente: MINAG-OEEE.

Elaboración: BCRP. Sucursal Iquitos. Departamento de Estudios Económicos.

El valor bruto de la producción agrícola registró un crecimiento de 5,7 por ciento, explicado por el aumento de la producción de palma aceitera (4 495 toneladas), yuca (1 602 toneladas) y arroz cáscara (346 toneladas); en los dos primeros debido a mayores áreas cosechadas, y en arroz cáscara por mayor rendimiento; sin embargo, fue contrarrestado parcialmente por la disminución de la producción de maíz amarillo duro (-369

toneladas), plátano (-303 toneladas), maíz choclo (-296 toneladas) y caña de azúcar (-260 toneladas), todos afectados por la pérdida de plantaciones debido a las inundaciones del presente año.

Sin embargo, en el periodo enero-mayo de 2012, el valor bruto de la producción agrícola registró una disminución de 0,9 por ciento frente a similar periodo del año anterior.

CUADRO Nº 3
PRODUCCIÓN DE PRINCIPALES PRODUCTOS AGRÍCOLAS 1/
(Toneladas)

CULTIVO	MAYO		Var. %	ENERO-MAYO		Var. %
	2011	2012		2011	2012	
Arroz	1 199	1 545	28,9	22 131	18 963	-14,3
Plátano	21 347	21 044	-1,4	122 398	115 178	-5,9
Yuca	21 937	23 539	7,3	126 886	128 296	1,1
Maíz choclo	450	154	-65,8	6 798	5 844	-14,0
Limón	939	954	1,6	4 888	4 853	-0,7
Papaya	948	750	-20,9	5 475	4 505	-17,7
Piña	317	325	2,5	4 410	4 629	5,0
Caña azúcar	11 834	11 574	-2,2	68 876	66 494	-3,5
Maíz amarillo	909	540	-40,6	14 326	10 768	-24,8
Camu camu	54	67	24,1	6 348	6 490	2,2
Palma A.	2 687	7 182	167,3	6 253	28 825	361,0

1/ Cifras preliminares.

Fuente: MINAG.- OEEE.

Elaboración: BCRP. Sucursal Iquitos. Departamento de Estudios Económicos.

GRÁFICO Nº 1
PARTICIPACIÓN EN EL VBP
AGRÍCOLA
ENERO-MAYO 2012

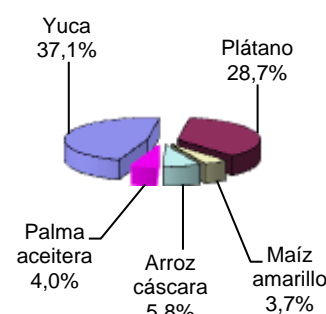

Los precios en chacra de los productos agrícolas registraron un comportamiento variado, así, los que más crecieron fueron arroz cáscara (22,4 por ciento), maíz amarillo

(21,0 por ciento) y plátano (16,7 por ciento), este último por escasez; y disminuyeron los de caña de azúcar, sachá inchi y camu camu, en particular el primero (-10,0 por ciento).

CUADRO Nº 4
PRECIOS EN CHACRA DE PRINCIPALES PRODUCTOS
AGRÍCOLAS
(Nuevos soles por Kg.)

CULTIVOS	MAYO		Var. %
	2011	2012	
Arroz cáscara	0,58	0,71	22,4
Plátano	0,30	0,35	16,7
Yuca	0,30	0,32	6,7
Caña de azúcar	0,10	0,09	-10,0
Maíz amarillo duro	0,62	0,75	21,0
Palma aceitera	0,45	0,51	13,3
Sachá inchi	1,40	1,35	-3,6
Camu camu	0,89	0,83	-6,7

Fuente: Dirección Regional de Agricultura de Loreto.

Elaboración: BCRP. Sucursal Iquitos. Departamento de Estudios Económicos.

Las siembras totalizaron 9,2 mil hectáreas, superficie menor en 12,2 por ciento a la registrada en mayo de la campaña anterior, debido a la menor disponibilidad de áreas de terrenos por factores climáticos (lluvias, creciente e inundaciones de los ríos). En la

campaña agrícola 2011-2012, periodo agosto-mayo, se instaló 99,7 mil hectáreas, mayores en 5,9 por ciento frente a la campaña anterior, por reposición de plantaciones perdidas de yuca, plátano, arroz cáscara y maíz, en las últimas inundaciones.

**CUADRO N° 5
SUPERFICIE SEMBRADA (Has.) 1/**

	MAYO		Var. %	CAMPAÑA AGRÍCOLA 2/		Var. %
	2011	2012		2010-2011	2011-2012	
-Arroz cáscara	2 510	2 705	7,8	19 315	21 151	9,5
-Maíz amarillo duro	2 403	1 408	-41,4	24 915	24 811	-0,4
-Maíz choclo	241	81	-66,4	3 872	3 460	-10,6
-Yuca	2 608	2 569	-1,5	29 217	31 128	6,5
-Plátano	508	573	12,8	5 719	7 570	32,4
-Frijol grano seco	993	1 045	5,2	1 758	2 061	17,2
-Frijol caupí (chiclayo)	165	117	-29,1	1 036	1 007	-2,8
-Palma aceitera	0	119	-	483	1 803	273,3
-Camu camu	0	0	-	305	3	-99,0
-Otros	994	537	-46,0	7 487	6 700	-10,5
TOTAL	10 422	9 154	-12,2	94 107	99 694	5,9

1/ Cifras preliminares

2/ Agosto-mayo 2012.

Fuente: Dirección Regional de Agricultura de Loreto.

Elaboración: BCRP. Sucursal Iquitos. Departamento de Estudios Económicos.

Respecto a los factores meteorológicos, en mayo se registraron en promedio 15 días de lluvias, las que acumularon en promedio 168,8 mm., inferiores en 39,7 mm (-19,1 por ciento respecto a similar mes del año anterior. La temperatura mínima fue de 22,1 °C y la máxima de 30,9 °C, la primera con una anomalía positiva de 0,1 °C y la segunda con una anomalía negativa de 0,6 °C, frente a

sus valores normales. En cuanto a los factores hidrológicos, el caudal de los ríos registró un comportamiento descendente, pero lento. Sin embargo, el nivel promedio del Amazonas (118,12 msnm) fue mayor al registrado en mayo 2011 y al registró histórico; y también el de los ríos Marañón, Ucayali, Nanay, Napo y Huallaga, lo cual no fue favorable para la siembra de cultivos.

**GRÁFICO N° 2
NIVEL DEL AGUA DEL RÍO AMAZONAS**

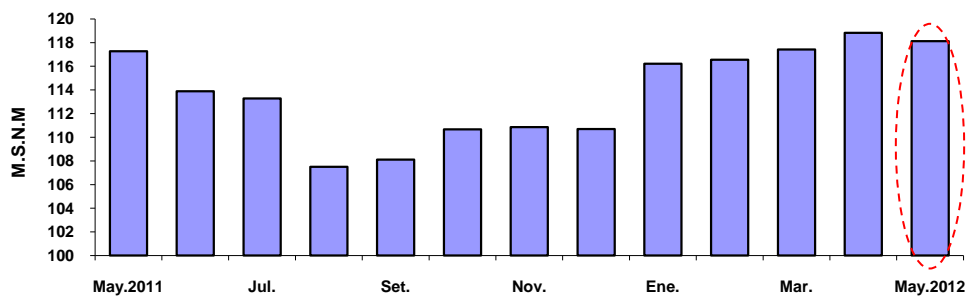

Fuente: Dirección Regional de Agricultura de Loreto y SENAMHI Loreto.
Elaboración: BCRP. Sucursal Iquitos. Dpto. de Estudios Económicos.

El valor bruto de la producción pecuaria se expandió 14,4 por ciento respecto a mayo del año anterior, inducido por la mayor saca en la crianza pecuaria; en particular se incrementó la producción de carne de aves (20,5 por ciento) y de porcino (20,0 por ciento); sin embargo, fue contrarrestado parcialmente por

la disminución de la producción de leche (-15,4 por ciento), huevos (-0,1 por ciento) y de carne de búfalo (-19,2 por ciento).

En el periodo enero-mayo el valor bruto de la producción pecuaria avanzó 17,2 por ciento respecto a similar periodo del año anterior.

**CUADRO Nº 6
PRODUCCIÓN PECUARIA 1/
(Toneladas)**

ESPECIES	MAYO		Var. % Real	ENERO- MAYO		Var. % Real
	2011	2012		2011	2012	
Carne de aves 2/	1 833	2 208	20,5	8 771	11 280	28,6
Carne de porcino2/	210	252	20,0	1 080	1 163	7,7
Carne de vacuno2/	171	173	1,2	884	948	7,2
Carne de ovino2/	5	6	20,0	24	26	8,3
Carne de búfalo2/	26	21	-19,2	107	108	0,9
Huevos	705	704	-0,1	3 802	3 424	-9,9
Leche	253	214	-15,4	1 265	1 235	-2,4
Total pecuario	3 203	3 578	14,4	15 933	18 184	17,2

1/ Cifras preliminares.

2/ Peso de animales en pie.

Fuente: MINAG-OEEE.

Elaboración: BCRP. Sucursal Iquitos. Departamento de Estudios Económicos.

**GRÁFICO Nº 3
PARTICIPACIÓN EN EL VBP
PECUARIO
ENERO-MAYO 2012**

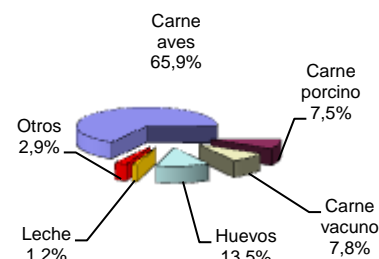

1.1.2. Producción pesquera

La actividad pesquera se contrajo 23,9 por ciento frente a mayo del año anterior, debido a la escasez de peces por factores hidrológicos. El desembarque de pescado para consumo humano cayó en 25,8 por ciento, por el menor volumen de pescado fresco y salpreso, pero parcialmente atenuado por el mayor volumen de pescado

seco-salado. La comercialización de peces ornamentales vivos aumentó 23,0 por ciento, por las mayores ventas internas y externas.

En el periodo enero-mayo de 2012, la actividad pesquera registró una caída de 46,3 por ciento respecto a similar periodo del año anterior.

**CUADRO Nº 7
PRODUCCIÓN PESQUERA CONTINENTAL**

	MAYO		Var. %	ENERO - MAYO		Var. %
	2011	2012		2011	2012	
I. -Consumo Humano (TM)	1 193	885	-25,8	6 470	3 350	-48,2
Fresco	1 098	758	-31,0	6 122	2 715	-55,7
-Llambina	66	11	-83,3	1 906	356	-81,3
-Ractacara	25	8	-68,0	827	208	-74,8
-Boquichico	490	257	-47,6	1 027	739	-28,0
-Palometa	85	127	49,4	229	253	10,5
-Sardina	13	6	-53,8	147	39	-73,5
-Otras especies	419	349	-16,7	1 986	1 120	-43,6
Salpreso	45	44	-2,2	159	186	17,0
Seco-salado	50	83	66,0	189	449	137,6
II.-Ornamentales (Miles de unidades)	352	433	23,0	2 448	1 991	-18,7
- Mercado interno	12	15	25,0	32	37	15,6
- Mercado externo	340	418	22,9	2 416	1 954	-19,1
- Stock remanente y/o mortandad	0	0	-	0	0	-
TOTAL (I+II)			-23,9			-46,3

Fuente: Dirección Regional de la Producción de Loreto.

Elaboración: BCRP. Sucursal Iquitos. Departamento de Estudios Económicos.

1.1.3. Producción de hidrocarburos

La producción fiscalizada de petróleo crudo fue de 775 mil barriles en mayo 2012, volumen menor en 104 mil barriles (-11,8 por ciento) respecto a similar mes del año anterior, debido a que continua la menor entrega de crudo del lote 1-AB por mantenimiento del oleoducto en el tramo San Jacinto-Shiviyacu;

aunado a ello la menor producción de los lotes 8 y 31-B; en tanto el lote 31-E no se registró variación alguna frente a mayo de 2011.

En el periodo enero-mayo la producción de petróleo crudo disminuyó en 10,1 por ciento respecto a similar periodo del año anterior.

CUADRO Nº 8
PRODUCCIÓN FISCALIZADA DE PETRÓLEO CRUDO
(Miles de barriles)

	MAYO		Var. %	ENERO – MAYO		Var. %
	2011	2012		2011	2012	
Pluspetrol Norte	867	765	-11,8	4 276	3 838	-10,2
Lote 1-AB	560	462	-17,5	2 693	2 354	-12,6
Lote 8	307	303	-1,3	1 583	1 484	-6,3
The Maple Energy	12	10	-16,7	47	47	0,0
Lote 31-B	9	7	-22,2	35	34	-2,9
Lote 31-E	3	3	0,0	12	13	8,3
Total	879	775	-11,8	4 323	3 885	-10,1

Fuente: Perúpetro S.A.
Elaboración: BCRP. Sucursal Iquitos

GRÁFICO Nº 4
PRODUCCIÓN DE PETRÓLEO POR EMPRESAS
Participación % Ene-May. 2012



GRÁFICO Nº 5
PRODUCCIÓN DE PETRÓLEO CRUDO Y PRECIO INTERNACIONAL



1.1. 4. Producción manufacturera

La actividad manufacturera registró una contracción de 9,0 por ciento respecto a mayo del año anterior, debido al menor dinamismo de la industria no primaria, que

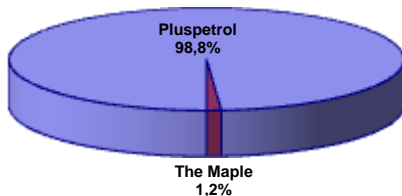
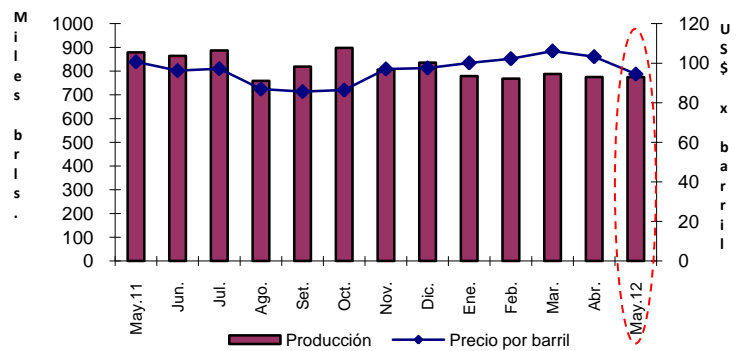
cayó 13,2 por ciento. En los primeros cinco meses de 2012, el sector manufactura registró una disminución de 3,4 por ciento con relación a similar periodo del año anterior.

CUADRO Nº 9
VALOR BRUTO DE LA PRODUCCIÓN DEL SECTOR MANUFACTURA
(Variación real) 1/

	MAYO		ENERO – MAYO	
	2011	2012	2011	2012
Manufactura primaria	-28,0	76,2	0,9	4,0
Manufactura no primaria	27,8	-13,2	26,7	-4,1
Total	23,4	-9,0	23,8	-3,4

1/ Respecto al mismo mes o periodo del año anterior.
Fuente: Dirección Regional de la Producción de Loreto y Encuesta a Empresas Industriales.
Elaboración: BCRP. Sucursal Iquitos. Departamento de Estudios Económicos.

Sub-sector manufactura primaria

La industria primaria creció 76,2 por ciento respecto a mayo del año anterior, como resultado de la mayor producción de derivados de petróleo, a su vez, consecuencia

de la disponibilidad de materia prima. En los primeros cinco meses de 2012, el sub-sector acumuló un aumento de 4,0 por ciento frente a similar periodo del año anterior.

CUADRO Nº 10
ÍNDICE DE VOLUMEN FÍSICO DE LA MANUFACTURA PRIMARIA

CIIU	RAMAS DE ACTIVIDAD	MAYO		Var. %	ENERO – MAYO		Var. %
		2011	2012		2011	2012	
1511	Productos cárnicos	0,0	0,0	-	8,0	7,7	-3,8
2320	Refinación de petróleo	77,6	136,7	76,2	136,0	141,4	4,0
	Total	74,9	132,0	76,2	131,6	136,8	4,0

Fuente: Dirección Regional de la Producción de Loreto y Encuesta a Empresas Industriales.
Elaboración: BCRP. Sucursal Iquitos. Departamento de Estudios Económicos.

Sub-sector manufactura no primaria

La industria no primaria se contrajo 13,2 por ciento, como resultado de la menor producción de las ramas de actividad orientadas al mercado externo (madera aserrada, triplay y conservas de palmito); y también de algunas ramas orientadas al mercado interno, como oxígeno industrial, ensamblaje y reparación de motores para pozos petroleros, hélices para lanchas y mallas metálicas, alimentos para animales,

bebidas malteadas, impresión y motocicletas y motokar. Sin embargo, dicho resultado fue contrarrestado parcialmente por el dinamismo de la actividad de edición, productos de panadería, productos lácteos, reparación de bombas y bebidas gaseosas.

En los primeros cinco meses el sub-sector acumuló una disminución de 4,1 por ciento respecto a similar periodo del año anterior.

CUADRO Nº 11
ÍNDICE DE VOLUMEN FÍSICO DE LA MANUFACTURA NO PRIMARIA

CIIU	RAMAS DE ACTIVIDAD	MAYO		Var. %	ENERO-MAYO		Var. %
		2011	2012		2011	2012	
1513	Conservas de palmito	87,7	47,5	-45,8	75,1	57,4	-23,6
1520	Productos lácteos	68,1	78,9	15,9	64,3	77,2	20,1
1531	Pilado de arroz	0,0	0,0	-	0,0	69,4	-
1533	Alimentos para animales	2,7	1,3	-51,9	1,8	1,3	-27,8
1541	Productos de panadería	57,9	69,5	20,0	73,9	71,1	-3,8
1553	Bebidas malteadas	55,3	47,5	-14,1	49,4	39,4	-20,2
1554	Bebidas gaseosas	188,0	201,7	7,3	191,3	189,0	-1,2
2010	Madera aserrada	220,9	218,6	-1,0	143,1	158,4	10,7
2021	Triplay	221,2	165,3	-25,3	192,1	180,6	-6,0
2212	Periódicos	1 039,7	1 299,6	25,0	1 012,8	1 241,9	22,6
2221	Impresión	31,8	28,9	-9,1	36,2	27,7	-23,5
2411	Oxígeno industrial	62,1	14,6	-76,5	53,1	14,6	-72,5
2693	Ladrillos	0,0	0,0	-	0,1	0,0	-100,0
2899	Mallas metálicas y hélices	385,6	174,6	-54,7	323,1	255,3	-21,0
2911	Motores para pozos	112,2	42,4	-62,2	87,1	18,9	-78,3
2912	Bombas para pozos	13,5	14,6	8,1	7,6	12,7	67,1
3591	Motocicletas y motokar	221,4	201,5	-9,0	194,3	236,1	21,5
	Total	138,1	119,9	-13,2	119,0	114,1	-4,1

Fuente: Dirección Regional de la Producción de Loreto y Encuesta a Empresas Industriales.
Elaboración: BCRP. Sucursal Iquitos. Departamento de Estudios Económicos.

1.1.5. Producción de electricidad y agua

El sector electricidad y agua disminuyó en 7,0 por ciento respecto a mayo del año anterior, debido a la menor producción de ambos servicios, que cayeron en 5,8 y 16,4 por ciento, respectivamente. Cabe mencionar que Yurimaguas (Loreto) se encuentra conectada al Sistema Eléctrico Interconectado Nacional

(SEIN) desde diciembre del año 2010, y recibe energía eléctrica de dicho sistema.

En el periodo enero-mayo el sector electricidad y agua se contrajo en 5,6 por ciento, debido a la caída de la producción de agua en 13,1 por ciento y de electricidad en 4,6 por ciento.

**CUADRO Nº 12
PRODUCCIÓN DE ELECTRICIDAD Y AGUA POTABLE**

	MAYO		Var. %	ENERO-MAYO		Var. %
	2011	2012		2011	2012	
I. ELECTRICIDAD (MWH)	93 025	87 618	-5,8	456 359	435 278	-4,6
II. AGUA POTABLE (M³)	3 047 152	2 545 948	-16,4	15 091 894	13 114 087	-13,1
TOTAL			-7,0			-5,6

Fuente: Ministerio de Energía y Minas (MINEM) y EPS Sedaloreto S.A.
Elaboración: BCRP. Sucursal Iquitos. Departamento de Estudios Económicos.

1.1.6. Turismo

De acuerdo con información de la Dirección Regional de Comercio Exterior, Turismo y Artesanía de Loreto, en mayo 2012 se registraron 15 049 arribos de turistas a Iquitos y 27 997 pernoctaciones; menores en 3,2 y 10,8 por ciento, en cada caso, respecto a similar mes del año anterior, debido al menor flujo de turistas nacionales y extranjeros. El turismo interno registró una

disminución de 1,0 por ciento, en tanto el turismo receptivo se contrajo 10,6 por ciento.

Sin embargo, en el periodo enero-mayo de 2012, ambos indicadores registraron variaciones positivas: los arribos registraron un crecimiento de 1,9 por ciento; y las pernoctaciones aumentaron en 3,3 por ciento, respecto a similar periodo del año anterior.

**CUADRO Nº 13
ARRIBOS Y PERNOCTACIONES 1/
(Número de personas)**

	MAYO		Var. %	ENERO- MAYO		Var. %
	2011	2012		2011	2012	
Arribos	15 550	15 049	-3,2	84 475	86 109	1,9
- Nacionales	11 987	11 863	-1,0	65 627	66 449	1,3
- Extranjeros	3 563	3 186	-10,6	18 848	19 660	4,3
Pernoctaciones	31 377	27 997	-10,8	152 702	157 712	3,3
- Nacionales	23 143	21 241	-8,2	113 247	117 624	3,9
- Extranjeros	8 234	6 756	-17,9	39 455	40 088	1,6

1/ cifras preliminares, corresponden sólo a la provincia de Maynas.
Fuente: Dirección Regional de Comercio Exterior, Turismo y Artesanía de Loreto
Elaboración: BCRP. Sucursal Iquitos. Departamento de Estudios Económicos.

1.1.7. Comercio: Encuesta de ventas

La encuesta de ventas, aplicada a 45 empresas de Iquitos, de los sectores industria, comercio y servicios, reveló que el 40 por ciento de empresarios incrementó sus ventas; el 38 por ciento las redujo; y el 22 por ciento las mantuvo con respecto a mayo del año anterior.

empresas reportó mayores ventas, entre ellas, servicentros, farmacias, y las que expenden abarrotes y vehículos. Contrariamente, en el sector servicios, el 37 por ciento de los encuestados reportó que sus ventas se redujeron respecto a mayo del año anterior

En el sector industria, el 43 por ciento de las empresas de la muestra registró mayores ventas, en particular, imprentas, alimentos y la refinadora de combustibles. Por su parte, en el sector comercio, el 46 por ciento de las

Referente a las expectativas para junio 2012, la mayoría de empresarios (54 por ciento) proyecta mayores ventas; otro 44 por ciento de la muestra prevé niveles estables; y sólo el 2 por ciento restante espera menores ventas.

CUADRO Nº 14
IQUITOS: ENCUESTA DE VENTAS A EMPRESAS – MAYO 2012
(Porcentaje de empresas)

SECTORES	VENTAS						EXPECTATIVAS			Tasa de Respuesta
	MAY.12 / ABR.12			MAY.12 / MAY.11			JUN. 2012			
	+	=	-	+	=	-	+	=	-	
Sector industria	57	14	29	43	15	42	52	43	5	52
Sector comercio	62	23	15	46	23	31	62	38	0	72
Sector servicios	45	36	19	27	36	37	45	55	0	65
Total	56	22	22	40	22	38	54	44	2	63

Fuente: Encuestas a las principales empresas de la ciudad de Iquitos.
Elaboración: BCRP. Sucursal Iquitos: Departamento de Estudios Económicos.

En el sector comercio, se aplicó la encuesta a 13 empresas, de las cuales, el 46 por ciento de ellas registró mayores niveles de venta frente a mayo del año anterior, en particular los servicentros, farmacias, y las que expenden abarrotes y vehículos menores;

mientras que, un 31 por ciento de la muestra reportó que sus ventas disminuyeron.

En cuanto a las expectativas para junio 2012, el 62 por ciento proyecta mayores ventas y el 38 por ciento espera estabilidad.

CUADRO Nº 15
IQUITOS: ENCUESTA DE VENTAS A EMPRESAS COMERCIALES
MAYO 2012
(Porcentaje de empresas)

Rubros Comerciales	VENTAS						EXPECTATIVAS			Tasa de Respuesta
	MAY.12 / ABR.12			MAY.12 / MAY.11			JUN. 2012			
	+	=	-	+	=	-	+	=	-	
Grandes almacenes	100	0	0	100	0	0	100	0	0	33
Vehículos y motores	0	0	100	100	0	0	0	100	0	50
Productos farmacéuticos	100	0	0	100	0	0	100	0	0	50
Art. Constr. y ferretería	67	33	0	0	33	67	33	67	0	100
Electrodomésticos	50	50	0	50	50	0	50	50	0	100
Servicentros	100	0	0	100	0	0	100	0	0	50
Librería y papelería	0	50	50	50	50	0	50	50	0	100
Prod. agroveterinarios	100	0	0	0	0	100	100	0	0	67
Total	62	23	15	46	23	31	62	38	0	72

Fuente: Encuestas a las principales empresas de la ciudad de Iquitos.
Elaboración: BCRP. Sucursal Iquitos: Departamento de Estudios Económicos.

1.1.8. Expectativas empresariales

La encuesta aplicada a empresas industriales, comerciales y servicios, entre grandes y medianas, permitió conocer las expectativas empresariales sobre la situación económica del país y las empresas mismas.

Referente a la situación económica del país, los empresarios se muestran optimistas en sus proyecciones para el próximo mes (50 por

ciento), siguientes tres meses (51 por ciento) y próximos doce 12 meses (54 por ciento).

En cuanto a las perspectivas de la situación económica de las empresas, los empresarios se muestran optimistas en sus proyecciones para el próximo mes (54 por ciento), próximos tres meses (56 por ciento), y para los siguientes doce meses (59 por ciento).

CUADRO Nº 16
EXPECTATIVA EMPRESARIAL
(En porcentaje)

	Situación económica del país			Situación económica de las empresas		
	1 mes	3 meses	12 meses	1 mes	3 meses	12 meses
Industria						
Mejor	47	53	47	47	53	53
Igual	53	47	53	53	47	47
Peor	0	0	0	0	0	0
Comercio						
Mejor	54	47	54	62	54	54
Igual	38	38	38	38	46	38
Peor	8	15	8	0	0	8
Servicios						
Mejor	45	55	64	55	64	73
Igual	55	45	36	45	36	27
Peor	0	0	0	0	0	0
Total						
Mejor	50	51	54	54	56	59
Igual	48	44	44	46	44	39
Peor	2	5	2	0	0	2

Fuente: Encuestas a las principales empresas de la ciudad de Iquitos.

Elaboración: BCRP. Sucursal Iquitos. Departamento de Estudios Económicos.

GRÁFICO Nº 6
EVOLUCIÓN DE LAS EXPECTATIVAS PARA LOS PRÓXIMOS TRES MESES
(En porcentaje)

Situación país

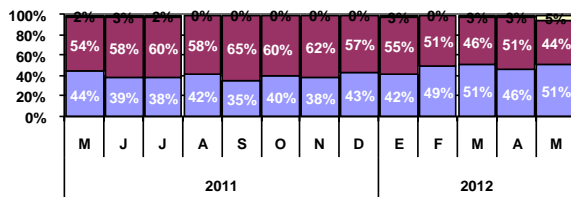

Situación empresa

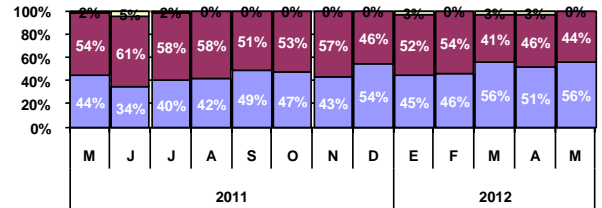

Mejor Igual Peor

Mejor Igual Peor

Fuente: Encuestas a las principales empresas de la ciudad de Iquitos.

Elaboración: BCRP. Sucursal Iquitos. Departamento de Estudios Económicos.

Las expectativas sobre las principales variables empresariales, para junio 2012 apuntan hacia la estabilidad, con excepción de las ventas que crecen. El 76,9 por ciento

de los empresarios señaló los inventarios; el 87,2 por ciento los precios de venta; el 76,9 por ciento los precios de los insumos y; el 76,9 por ciento las órdenes de compra.

GRÁFICO Nº 7
EXPECTATIVAS DE PRINCIPALES VARIABLES EMPRESARIALES
(En porcentaje)

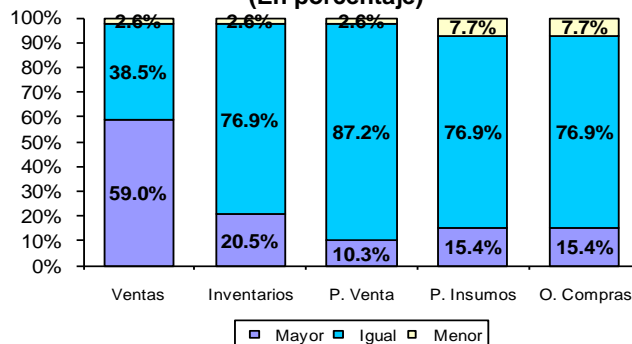

Mayor Igual Menor

Fuente: Encuestas a las principales empresas de la ciudad de Iquitos.

Elaboración: BCRP. Sucursal Iquitos. Departamento de Estudios Económicos.

II. TIPO DE CAMBIO

2.1. Tipo de cambio informal

En mayo 2012, el tipo de cambio venta en el mercado informal de Iquitos registró una pequeña alza, alcanzando una cotización

promedio mensual de S/. 2,663 por dólar, mayor a la registrada en el mes anterior, pero menor a la de mayo del año anterior.

GRÁFICO N° 8
IQUITOS: TIPO DE CAMBIO EN EL MERCADO INFORMAL
(TIPO VENTA)

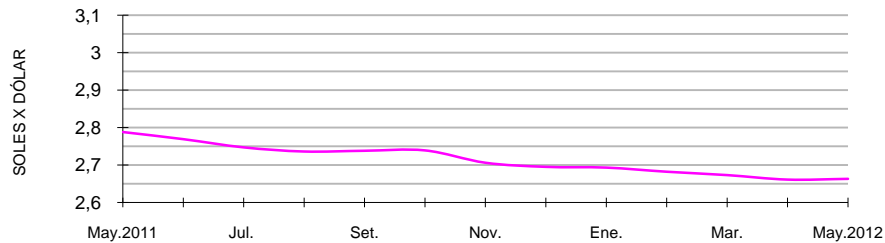

Fuente: Encuesta a cambistas de la ciudad de Iquitos
Elaboración: BCRP. Sucursal Iquitos. Departamento de Estudios Económicos.

III. SECTOR EXTERNO

3.1. Exportaciones FOB

Las exportaciones de Loreto totalizaron US\$ 1,7 millones en mayo 2012, menores en US\$ 4,0 millones (-70,0 por ciento) frente a similar mes del año anterior, debido a los menores volúmenes exportados de maderas, combustibles y peces ornamentales vivos.

Las exportaciones de productos tradicionales (US\$ 585 mil) se contrajeron en 22,2 por ciento, como resultado de los menores volúmenes exportados de combustibles.

Las ventas de productos no tradicionales (US\$ 443 mil) disminuyeron US\$ 4,5

millones, como resultado de las menores ventas de maderas (madera aserrada y triplay), productos agropecuarios (ausencia de ventas de conservas de palmito), peces vistosos y otros productos no tradicionales.

En cambio, las exportaciones de otros productos crecieron 594,1 por ciento, debido a los mayores envíos de equipo petrolero.

En el período enero-mayo de 2012, las exportaciones acumularon US\$ 17,8 millones, menores en US\$ 4,0 millones respecto a similar periodo del año anterior.

CUADRO N° 17
EXPORTACIONES POR GRUPOS DE PRODUCTOS 1/
(Valor FOB en miles de US dólares)

GRUPO DE PRODUCTOS	MAYO		Var. %	ENERO – MAYO		Var. %
	2011	2012		2011	2012	
1. Productos tradicionales	752	585	-22,2	4 846	2 894	-40,3
Combustibles	752	585	-22,2	4 846	2 894	-40,3
2. Productos no tradicionales	4 906	443	-91,0	12 245	13 885	13,4
Maderas	3 956	136	-96,6	7 334	10 694	45,8
Pesqueros ornamentales	295	208	-29,5	2 054	1 343	-34,6
Agropecuarios	113	9	-92,0	965	649	-32,7
Otros no tradicionales	542	90	-83,4	1 892	1 199	-36,6
3. Otros productos	101	701	594,1	4 759	1 047	-78,0
Total (1+2+3)	5 759	1 729	-70,0	21 850	17 826	-18,4

1/ Información preliminar.

Fuente: SUNAT. www.sunat.gob.pe

Elaboración: BCRP. Sucursal Iquitos. Departamento de Estudios Económicos.

Respecto a la estructura de las exportaciones departamentales, en el periodo enero-mayo de 2012, las exportaciones no tradicionales

representaron el 77,9 por ciento, las exportaciones tradicionales el 16,2 por ciento y las ventas de otros productos el 5,9 por ciento.

GRÁFICO Nº 9
LORETO: ESTRUCTURA DE LAS EXPORTACIONES POR GRUPO DE PRODUCTOS

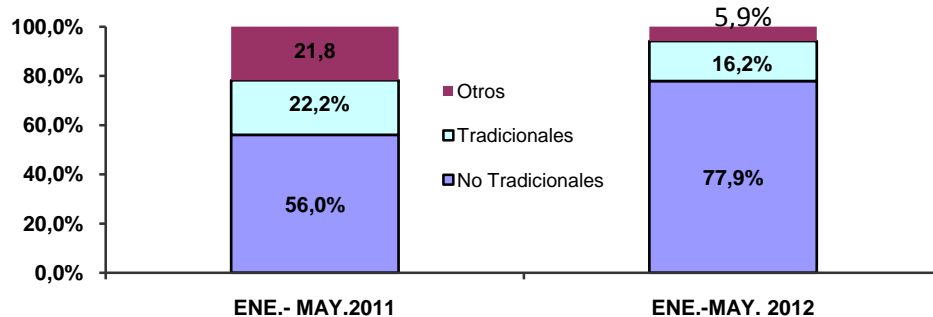

Elaboración: BCRP. Sucursal Iquitos. Departamento de Estudios Económicos

Los volúmenes exportados en el presente mes fueron: 5 363 barriles de combustibles; 408 mil unidades de peces ornamentales vivos;

262 m³ de maderas (madera aserrada y triplay) y 17 mil unidades de animales vivos (taricayas, motelos y camaleones).

CUADRO Nº 18
EXPORTACIONES POR GRUPOS DE PRODUCTOS 1/
(Volumen exportado de principales productos)

GRUPO DE PRODUCTOS	MAYO		Var. %	ENERO – MAYO		Var. %
	2011	2012		2011	2012	
1. Productos tradicionales						
Combustibles 2/	6 770	5 363	-20,8	40 187	24 716	-38,5
2. Productos no tradicionales						
Maderas 3/	9 850	262	-97,3	16 764	26 466	57,9
Pesqueros ornamentales 4/	425	408	-4,0	2 509	1 723	-31,3
Agropecuarios 5/	34	0	-100,0	303	182	-39,9

1/ Información preliminar.

2/ barriles.

3/ m³ de maderas (madera aserrada, triplay, tableros, tablillas, etc.).

4/ miles de unidades.

5/ TM de palmito en conservas.

Fuente: SUNAT. www.sunat.gob.pe

Los principales mercados de destino de las exportaciones departamentales fueron: México, Colombia y Estados Unidos. El

primer país adquirió el 42,6 por ciento del valor de los productos; Colombia el 19,0 por ciento y Estados Unidos el 15,6 por ciento.

CUADRO Nº 19
PRINCIPALES PAÍSES DE DESTINO Y PRINCIPAL PRODUCTO EXPORTADO
(ENERO-MAYO 2012)

PAÍS	% DEL TOTAL	PRINCIPAL PRODUCTO
México	42,6	Madera aserrada y triplay.
Colombia	19,0	Combustibles, cemento y preformas.
Estados Unidos	15,6	Madera aserrada, peces y conservas de palmito.
Ecuador	5,7	Triplay y equipo petrolero.
Hong Kong	5,0	Peces ornamentales vivos, tortugas y madera aserrada.
Argentina	2,5	Conservas de palmito.
China	1,3	Madera Aserrada, tablillas y peces ornamentales.
Rusia	1,0	Partes de helicópteros.
Otros países	7,3	Combustible, madera aserrada y peces ornamentales vivos
Total	100,0	

Fuente: SUNAT. www.sunat.gob.pe

Elaboración: BCRP. Sucursal Iquitos. Departamento de Estudios Económicos

3.2 Importaciones FOB

Las importaciones registradas por la aduana de Iquitos sumaron US\$ 5,2 millones en mayo 2012, inferiores en US\$ 0,9 millones (-14,5 por ciento) frente a similar mes del año anterior, por las menores compras de materias primas y bienes de capital.

Las importaciones de materias primas disminuyeron en 1,1 por ciento, debido a las menores compras para la industria petrolera, pero parcialmente contrarrestadas por las compras de combustibles (efecto precio), ya que en volumen se compró 37 934 barriles de gasolina de 92 octanos a Estados Unidos,

menores a los 38 097 barriles registradas en mayo del año anterior. Las importaciones de bienes de capital cayeron en 89,8 por ciento, debido a las menores compras para la industria petrolera y de materiales de construcción. En cambio, las importaciones de bienes de consumo aumentaron en 185,7 por ciento, inducidas por las mayores compras de bienes de consumo no duradero.

En el periodo enero-mayo de 2012, las importaciones acumularon US\$ 56,9 millones, menores en US\$ 59,6 millones frente a similar periodo del año anterior.

CUADRO Nº 20
IMPORTACIONES SEGÚN USO O DESTINO ECONÓMICO 1/
(Valor FOB en miles de US dólares)

	MAYO		Var. %	ENERO – MAYO		Var. %
	2011	2012		2011	2012	
1. Bienes de Consumo	7	20	185,7	3 032	3 065	1,1
No duradero	5	20	300,0	2 951	3 048	3,3
Duraderos	2	0	-100,0	81	17	-79,0
Diversos	0	0	-	0	0	-
2. Materias Primas	5 142	5 087	-1,1	30 126	15 809	-47,5
Combustibles y lubricantes	4 998	5 073	1,5	20 165	14 676	-27,2
Para la agricultura	0	0	-	216	11	-94,9
Para la industria	144	14	-90,3	9 745	1 122	-88,5
3. Bienes de Capital	939	96	-89,8	83 294	37 998	-54,4
Materiales de construcción	288	10	-96,5	29 238	12 132	-58,5
Para la agricultura	0	0	-	39	0	-100,0
Para la industria	642	40	-93,8	53 882	25 750	-52,2
Equipos de transporte	9	46	411,1	135	116	-14,1
Total (1+2+3)	6 088	5 203	-14,5	116 452	56 872	-51,2

1/ Importaciones realizadas por la aduana de Iquitos.

Fuente: SUNAT. www.sunat.gob.pe

Elaboración: BCRP. Sucursal Iquitos. Departamento de Estudios Económicos.

IV. FINANZAS PÚBLICAS

4.1. Ingresos recaudados en Loreto

Los ingresos recaudados en Loreto totalizaron S/. 27,5 millones en mayo 2012, inferiores en 3,9 por ciento, en valores reales, respecto a similar mes del año anterior, debido a la menor base imponible de los tributos aduaneros y del impuesto general a las ventas por operaciones internas (IGV).

Los ingresos tributarios fueron de S/. 26,5 millones, registrando una disminución de 5,7 por ciento, en valores reales, por la

contracción de la recaudación del impuesto general a las ventas aplicado a las importaciones (-S/. 4,0 millones) e impuesto general a las ventas interno (-S/. 1,4 millones); el primero por menor base imponible.

En el período enero-mayo de 2012, los ingresos recaudados en Loreto acumularon S/. 176,7 millones, menores en S/. 41,2 millones (-22,2 por ciento, en valores reales) frente a similar periodo del año anterior.

CUADRO Nº 21
INGRESOS RECAUDADO EN LORETO
(Miles de nuevos soles)

	MAYO			ENERO – MAYO		
	2011	2012	Var. % 1/	2011	2012	Var. % 1/
a. INGRESOS TRIBUTARIOS	27 022	26 526	-5,7	216 059	171 678	-23,7
1. Impuestos a los ingresos	10 953	14 511	27,2	83 334	94 546	9,0
- Personas naturales	3 123	3 632	11,7	14 657	18 438	20,7
- Personas jurídicas	7 026	9 971	36,3	36 769	50 619	32,2
- Regularización	804	908	8,5	31 908	25 489	-23,3
2. Impuesto a las importaciones	29	29	0,0	18 188	4 910	-74,1
3. Impuesto General a las Ventas (IGV)	9 632	4 253	-57,6	90 364	49 078	-47,8
- Interno	5 406	3 990	-29,1	22 039	20 255	-11,4
- Importaciones	4 226	263	-94,0	68 325	28 823	-59,4
4. Impuesto Selectivo al Consumo (ISC) 2/	3 728	4 729	21,8	14 468	12 507	-17,1
5. Otros ingresos tributarios	2 680	3 004	7,6	9 705	10 637	5,3
b. INGRESOS NO TRIBUTARIOS	474	977	97,9	1 848	4 993	159,9
Total	27 496	27 503	-3,9	217 907	176 671	-22,2

1/ Variación en términos reales

2/ Incluye ISC aplicado a las importaciones

Fuente: SUNAT. www.sunat.gob.pe

Elaboración: BCRP. Sucursal Iquitos. Departamento de Estudios Económicos.

4.2. Gobierno Central

Los gastos no financieros del Gobierno Central en Loreto totalizaron S/. 44,3 millones en mayo 2012, inferiores en 5,7 por ciento, en valores reales, respecto a similar mes del año anterior, inducidos por la caída de los gastos de capital (-S/. 3,4 millones), pero atenuados parcialmente por el aumento de los gastos corrientes (S/. 2,6 millones).

En los primeros cinco meses de 2012, los gastos totales del Gobierno Central en Loreto acumularon S/. 221,3 millones, menores en S/. 71,7 millones respecto a similar periodo del año anterior. Dicha ejecución acumulada representó el 24,1 por ciento del presupuesto institucional modificado del presente año (PIM).

CUADRO Nº 22
GASTOS NO FINANCIEROS DEL GOBIERNO CENTRAL EN LORETO
POR TIPO DE GASTO
(Miles de nuevos soles)

	MAYO		Var. % Real	ENERO – MAYO		Var. % Real
	2011	2012		2011	2012	
A. GASTOS CORRIENTES	38 875	41 481	2,5	174 274	157 878	-13,1
-Personal y obligaciones	18 235	27 232	43,4	80 208	93 911	12,4
-Pensiones y prestaciones sociales	6 641	3 753	-45,7	27 609	18 559	-35,6
-Bienes y servicios	9 533	9 824	-1,0	41 669	35 560	-18,2
-Donaciones y transferencias	1 669	135	-92,2	9 533	3 711	-62,4
-Otros gastos corrientes	2 797	537	-81,6	15 255	6 137	-61,5
B. GASTOS DE CAPITAL	6 196	2 774	-57,0	118 638	63 372	-48,6
-Donaciones y transferencias	0	-63	-	4 579	7 535	58,8
-Inversiones no financieras	6 112	2 532	-60,2	106 211	52 397	-52,4
-Inversiones financieras	0	0	-	0	0	-
-Otros gastos de capital	84	305	248,7	7 848	3 440	-58,2
C. SERVICIO DE LA DEUDA	0	0	-	0	0	-
-Intereses	0	0	-	0	0	-
-Amortización	0	0	-	0	0	-
Total (A + B + C):	45 071	44 255	-5,7	292 912	221 250	-27,5

Fuente: Ministerio de Economía y Finanzas. www.mef.gob.pe

Elaboración: BCRP. Sucursal Iquitos. Departamento de Estudios Económicos.

La inversión del Gobierno Central en Loreto (S/. 2,5 millones) se contrajo S/. 3,6 millones (-58,6 por ciento) respecto a mayo del año anterior, como resultado de la culminación de algunas obras de infraestructura educativa.

La inversión se redujo principalmente en educación (S/. 3,0 millones), debido a que se

está ejecutando los trabajos finales de la obra mejoramiento de la infraestructura educativa y equipamiento del colegio nacional Oscar R. Benevides en la ciudad de Iquitos

En los primeros cinco meses de 2012, la inversión fue de S/. 52,4 millones, inferior en S/. 53,8 millones respecto al año anterior.

CUADRO Nº 23
INVERSIÓN DEL GOBIERNO CENTRAL EN LORETO
POR FUNCIONES
(Miles de nuevos soles)

FUNCIÓN	MAYO		Var. %	ENERO-MAYO		Var. %
	2011	2012		2011	2012	
Agropecuario	612	911	48,9	2 763	3 201	15,9
Cultura y deporte	2	0	-100,0	2	0	-100,0
Educación	3 328	325	-90,3	26 441	9 592	-63,7
Energía	927	596	-35,7	5 967	2 330	-61,0
Justicia	688	147	-78,6	6 842	1 860	-72,8
Ambiente	8	11	37,5	47	29	-38,3
Orden público y seguridad	0	11	-	0	11	-
Defensa y seguridad nacional	0	108	-	58 260	532	-99,1
Pesca	0	0	-	0	0	-
Planeamiento, gestión y reserva de contingencia	83	163	96,4	3 828	770	-79,9
Protección social	8	3	-62,5	8	33	312,5
Salud	0	0	-	0	2 182	-
Saneamiento	409	40	-90,2	1 673	77	-95,4
Trabajo	0	8	-	0	22	-
Transporte y comunicaciones	20	36	80,0	353	31 512	8 826,9
Turismo	27	173	540,7	27	245	807,4
Vivienda y desarrollo urbano	0	0	-	0	0	-
TOTAL	6 112	2 532	-58,6	106 211	52 396	-50,7

Fuente: Ministerio de Economía y Finanzas. www.mef.gob.pe

Elaboración: BCRP. Sucursal Iquitos. Departamento de Estudios Económicos.

4.3. Gobierno regional

Los gastos no financieros del Gobierno Regional de Loreto totalizaron S/. 90,6 millones en mayo 2012, inferiores en S/. 1,4 millones (-5,4 por ciento, en valores reales) respecto a similar mes del año anterior, como resultado de la reducción de los gastos de capital (-S/. 13,7 millones), pero atenuados parcialmente por el aumento de los gastos corrientes (S/. 12,4 millones). En el caso de los primeros influyó la disminución de las inversiones no financieras; y los segundos se

vincularon a los mayores gastos en las cuentas genéricas personal y obligaciones, y bienes y servicios.

En los primeros cinco meses de 2012, los gastos totales fueron de S/. 430,4 millones, superiores en S/. 61,2 millones respecto a similar periodo del año anterior. Dicha ejecución acumulada representó el 39,3 por ciento del presupuesto institucional modificado del presente año (PIM).

CUADRO Nº 24
GASTOS NO FINANCIEROS DEL GOBIERNO REGIONAL DE LORETO
POR TIPO DE GASTO
(Miles de nuevos soles)

	MAYO		Var. % Real	ENERO– MAYO		Var. % Real
	2011	2012		2011	2012	
A. GASTOS CORRIENTES	49 948	62 346	21,0	247 950	304 221	17,8
-Personal y obligaciones	30 753	38 525	20,3	162 358	203 964	20,6
-Pensiones y prestaciones sociales	4 564	4 613	-2,9	25 061	25 474	-2,4
-Bienes y servicios	13 135	18 588	35,9	55 172	71 488	24,4
-Donaciones y transferencias	58	0	-100,0	118	0	-100,0
-Otros gastos corrientes	988	620	-39,7	5 241	3 295	-39,5
B. GASTOS DE CAPITAL	41 897	28 217	-35,3	119 080	126 181	1,8
-Donaciones y transferencias	247	1 000	288,8	687	1 000	39,4
-Inversiones no financieras	41 650	27 217	-37,2	116 550	125 172	3,2
-Inversiones financieras	0	0	-	1 843	9	-99,5
-Otros gastos de capital	0	0	-	0	0	-
C. SERVICIO DE LA DEUDA	552	17	-97,0	2 196	17	-99,3
-Intereses	0	0	-97,0	2 196	17	-99,3
-Amortización	0	0	-	0	0	-
Total (A + B + C):	91 947	90 580	-5,4	369 226	430 419	12,0

Fuente: Ministerio de Economía y Finanzas. (www.mef.gob.pe) .

Elaboración: BCRP. Sucursal Iquitos. Departamento de Estudios Económicos.

Los gastos fueron financiados básicamente con recursos ordinarios (S/. 63,7 millones); y en menor cuantía con fondos de canon y sobrecanon (S/. 13,7 millones). Los primeros

crecieron S/. 20,5 millones y los segundos cayeron en S/. 17,1 millones. En los primeros cinco meses estos recursos, en conjunto, financiaron el 84,1 por ciento de los gastos.

CUADRO Nº 25
GASTOS NO FINANCIEROS DEL GOBIERNO REGIONAL
POR FUENTE DE FINANCIAMIENTO
(Miles de nuevos soles)

FUENTE	MAYO		Var. % Real	ENERO–MAYO		Var. % Real
	2011	2012		2011	2012	
Recursos ordinarios	43 184	63 673	41,6	236 023	289 062	17,6
Canon y sobrecanon, regalías, renta y part.	30 768	13 661	-57,4	80 835	72 721	-13,7
Recursos directamente recaudados	1 662	8 015	363,1	6 207	39 768	515,3
Recursos por operaciones oficiales crédito	11 871	181	-98,5	38 593	15 872	-60,3
Donaciones y transferencias	4 462	5 050	8,7	7 568	12 996	65,4
Total	91 947	90 580	-5,4	369 226	430 419	12,0

Fuente: Ministerio de Economía y Finanzas (www.mef.gob.pe) .

Elaboración: BCRP. Sucursal Iquitos. Departamento de Estudios Económicos.

La inversión del gobierno regional fue de S/. 27,2 millones, inferior en S/. 14,4 millones respecto a mayo del año anterior, debido al menor gasto en obras de saneamiento.

La inversión disminuyó principalmente en saneamiento (-S/. 21,2 millones), como resultado del menor gasto en la obra mejoramiento y ampliación del sistema de alcantarillado e instalación de la planta de tratamiento de aguas residuales de Iquitos.

En cambio, la inversión se incrementó en transporte (S/. 5,3 millones), por el mejoramiento de la carretera Contamana-Aguas Calientes; y en educación (S/. 2,6 millones), debido a la ampliación y mejoramiento de infraestructura educativa.

En los primeros cinco meses de 2012, la inversión acumuló S/. 125,2 millones, superior en S/. 6,8 millones (5,7 por ciento) frente a similar periodo del año anterior.

**INVERSION DEL GOBIERNO REGIONAL POR FUNCIONES
(Miles de nuevos soles)**

FUNCIÓN	MAYO		Var. %	ENERO-MAYO		Var. %
	2011	2012		2011	2012	
Agropecuaria	236	4	-98,3	2 975	217	-92,7
Comercio	8	4	-50,0	16	18	12,5
Cultura y deporte	1 232	0	-100,0	1 769	300	-83,0
Educación	1 623	4 241	161,3	6 878	11 348	65,0
Energía	1 043	516	-50,5	2 792	14 205	408,8
Industria	63	0	-100,0	232	0	-100,0
Minería	4	17	325,0	11	30	172,7
Orden público y seguridad	0	549	-	0	5 345	-
Pesca	9	0	-100,0	270	35	-87,0
Planeamiento, gestión y reserva de contingencia	1 160	378	-67,4	1 692	738	-56,4
Protección social	1	15	1 400,0	38	205	439,5
Salud	1 086	1 771	63,1	2 126	7 431	249,5
Saneamiento	33 506	12 282	-63,3	91 042	70 592	-22,5
Trabajo	0	0	-	4	4	0,0
Transporte	1 665	6 961	318,1	8 529	14 127	65,6
Comunicaciones	0	0	-	0	0	-
Turismo	5	0	-100,0	10	0	-100,0
Ambiente	0	53	-	0	104	-
Vivienda y desarrollo urbano	9	426	4 633,3	9	473	5 155,6
TOTAL	41 650	27 217	-34,7	118 393	125 172	5,7

Fuente: Ministerio de Economía y Finanzas (www.mef.gob.pe).

Elaboración: BCRP. Sucursal Iquitos. Departamento de Estudios Económicos.

4.4. Gobiernos locales

Los gastos no financieros de los gobiernos locales totalizaron S/. 48,3 millones en mayo 2012, superiores en S/. 18,0 millones respecto a similar mes del año anterior, debido principalmente a la expansión de los gastos de capital en S/. 16,3 millones, los cuales estuvieron vinculados a las mayores inversiones no financieras.

En los primeros cinco meses de 2012, los gastos de los gobiernos locales fueron de S/. 213,2 millones, superiores en S/. 79,7 millones (53,5 por ciento, en valores reales) frente a similar periodo del año anterior. Dicha ejecución acumulada representó el 41,0 por ciento del presupuesto institucional modificado del presente año (PIM).

**CUADRO Nº 27
GASTOS NO FINANCIEROS DE LOS GOBIERNOS LOCALES
POR TIPO DE GASTO
(Miles de nuevos soles)**

	MAYO		Var. % Real	ENERO- MAYO		Var. % Real
	2011	2012		2011	2012	
A. GASTOS CORRIENTES	22 999	23 939	0,0	103 341	110 010	2,3
-Personal y obligaciones	8 439	5 824	-33,7	42 501	29 513	-33,3
-Pensiones y prestaciones sociales	1 827	1 904	0,1	7 952	8 356	0,9
-Bienes y servicios	12 379	15 783	22,4	51 689	70 296	30,8
-Donaciones y transferencias	297	170	-45,0	639	523	-21,0
-Otros gastos corrientes	57	258	334,7	560	1 322	127,0
B. GASTOS DE CAPITAL	7 102	23 436	216,9	29 493	100 380	227,4
-Donaciones y transferencias	0	255	-	1 000	331	-68,2
-Inversiones no financieras	7 102	23 181	213,4	28 325	98 573	234,7
-Otros gastos de capital	0	0	-	168	1 476	748,8
C. SERVICIO DE LA DEUDA	162	934	453,7	616	2 761	330,5
-Intereses	162	934	453,7	616	2 761	330,5
Total (A + B + C):	30 263	48 309	53,3	133 450	213 151	53,5

Fuente: Ministerio de Economía y Finanzas. www.mef.gob.pe

Elaboración: BCRP. Sucursal Iquitos. Departamento de Estudios Económicos.

La inversión no financiera de los gobiernos locales sumó S/. 23,2 millones en mayo 2012, superior en S/. 16,1 millones respecto a similar mes del año anterior, como resultado de la mayor ejecución de obras de infraestructura de transporte y saneamiento.

La inversión aumentó principalmente en transporte (S/. 4,7 millones), impulsada por la construcción de calles urbanas; saneamiento (S/. 3,2 millones), debido al

mejoramiento y ampliación de sistemas de abastecimiento de agua potable y desagüe; en vivienda y desarrollo urbano (S/. 2,2 millones), debido a la construcción y mejoramientos de principales calles urbanas.

En los primeros cinco meses de 2012, la inversión fue de S/. 98,6 millones, superior en S/. 70,2 millones frente a similar periodo del año anterior, debido a más obras en saneamiento, transporte y educación.

CUADRO Nº 28
INVERSIÓN DE LOS GOBIERNOS LOCALES POR FUNCIONES
(Miles de nuevos soles)

FUNCIONES	MAYO		Var. %	ENERO-MAYO		Var. %
	2011	2012		2011	2012	
Agropecuario	229	336	46,7	775	786	1,4
Comercio	18	16	-11,1	82	187	128,0
Cultura y deporte	87	318	265,5	268	728	171,6
Educación	435	2 247	416,6	2 030	15 488	663,0
Energía	106	1 192	1 024,5	831	3 752	351,5
Industria	0	0	-	11	3	-72,7
Ambiente	330	868	163,0	960	2 932	205,4
Orden público y seguridad	351	123	-65,0	392	501	27,8
Pesca	10	30	200,0	17	63	270,6
Planeamiento, gestión y reserva de contingencia	2 319	3 480	50,1	6 200	10 784	73,9
Protección social	131	425	224,4	1 099	1 405	27,8
Salud	109	1 087	897,2	343	2 661	675,8
Saneamiento	762	3 954	418,9	2 661	32 248	1 111,9
Transporte y comunicaciones	2 093	6 820	225,8	11 200	22 615	101,9
Turismo	0	4	-	125	11	-91,2
Vivienda y desarrollo urbano	122	2 281	1 769,7	1 331	4 408	231,2
TOTAL	7 102	23 181	226,4	28 325	98 572	248,0

Fuente: Ministerio de Economía y Finanzas. www.mef.gob.pe
Elaboración: BCRP. Sucursal Iquitos. Departamento de Estudios Económicos.

V. MONEDA Y CRÉDITO

5.1. Depósitos del sistema financiero

Los depósitos del sistema financiero de Loreto totalizaron S/. 648,3 millones al finalizar mayo 2012, cifra mayor en S/. 56,9 millones a la registrada en similar mes del año anterior, lo que en valores reales representó un incremento de 5,3 por ciento.

La liquidez en moneda nacional registró un aumento real anual de 12,4 por ciento, debido al dinamismo de los depósitos de ahorro y a plazo. Por su lado, la liquidez en moneda extranjera registró una disminución real anual de 10,5 por ciento, por la menor captación de depósitos a plazo y de ahorro.

Las captaciones de las empresas bancarias

se incrementaron en 6,2 por ciento, en valores reales; asimismo, las captaciones de las entidades micro financieras no bancarias lo hicieron en 2,5 por ciento.

Al 31 de mayo de 2012, las empresas bancarias alcanzaron una participación relativa del 73,9 por ciento en la liquidez total y; las entidades micro financieras no bancarias representaron el 25,8 por ciento; con ello, las empresas bancarias aumentaron su participación en 0,6 puntos porcentuales.

La dolarización de la liquidez se ubicó en 26,6 por ciento, menor en 4,7 puntos porcentuales respecto a mayo de 2011.

CUADRO Nº 29
DEPÓSITOS DEL SISTEMA FINANCIERO

(Saldo en miles de nuevos soles)

	MAYO		Var. % Real
	2011	2012	
Empresas Bancarias	433 393	479 090	6,2
Empresas Financieras	1 091	1 746	53,7
Entidades Microfinancieras no Bancarias:	156 984	167 498	2,5
- Cajas municipales	156 378	167 139	2,6
- Cajas rurales	606	359	-43,1
Moneda nacional	406 568	476 055	12,4
Moneda extranjera	184 900	172 279	-10,5
Vista	183 779	187 196	-2,2
Ahorro	162 365	181 593	7,4
A plazo	245 324	279 545	9,4
Total	591 468	648 334	5,3

Fuente: Superintendencia de Banca y Seguros (SBS). www.sbs.gob.pe
Elaboración: BCRP. Sucursal Iquitos. Departamento de Estudios Económicos.

GRÁFICO Nº 10
DEPÓSITOS DEL SISTEMA FINANCIERO POR TIPO DE MONEDA
(Variaciones porcentuales reales anuales)

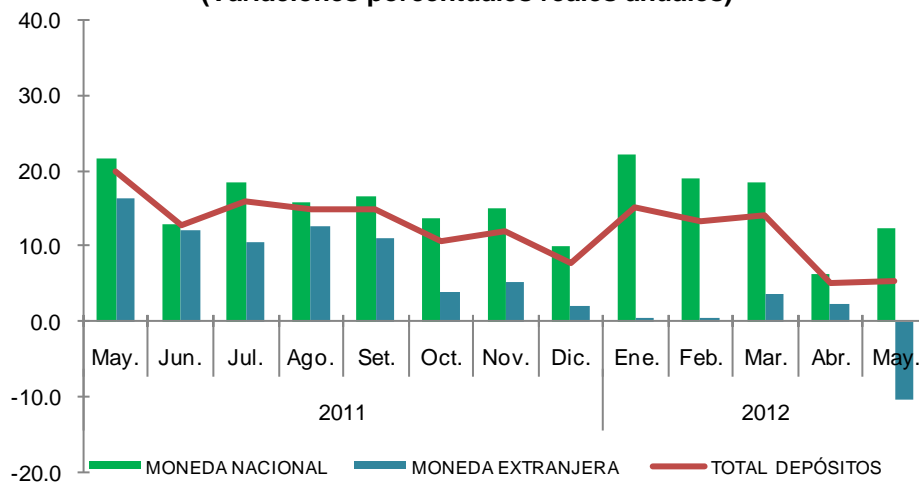

Fuente: Superintendencia de Banca y Seguros (SBS).
Elaboración: BCRP. Sucursal Iquitos. Departamento de Estudios Económicos

La mayor participación en los depósitos la tienen el Banco Continental (30,9 por ciento), Banco de Crédito (24,2 por ciento),

C.M.A.C Maynas (23,8 por ciento) y Banco Interbank (9,6 por ciento), los cuales en conjunto captan el 88,5 por ciento del total.

CUADRO Nº 30
PARTICIPACIÓN EN LOS DEPÓSITOS

	MAYO 2012		
	Miles de S/.	Mes	Acumulada
Banco Continental	200 416	30,9	30,9
Banco de Crédito	157 596	24,2	55,1
C.M.A.C. Maynas	154 439	23,8	78,9
Banco Interbank	62 130	9,6	88,5
Banco Scotiabank	50 900	7,9	96,4
C.M.A.C. Piura	7 144	1,1	97,5
Banco MiBanco	5 663	0,9	98,4
C.M.A.C. Paita	5 556	0,9	99,3
Financiera CrediScotia	1 746	0,3	99,6
Banco Azteca	1 343	0,2	99,8
Banco Financiero	567	0,1	99,9
C.R.A.C. Nuestra Gente	359	0,1	99,9
Banco del Comercio	296	0,0	100,0
BanBif	179	0,0	100,0
Total	648 334	100,0	

Fuente: Superintendencia de Banca y Seguros (SBS). www.sbs.gob.pe
Elaboración: BCRP. Sucursal Iquitos. Departamento de Estudios Económicos.

5.2. Crédito del sistema financiero

El crédito del sistema financiero de Loreto alcanzó los S/. 1 316,5 millones a fines de mayo de 2012, saldo mayor en S/. 209,4 millones al registrado en similar mes del año anterior, importe que representó un crecimiento real de 14,2 por ciento. El crédito en soles creció 12,2 por ciento, en tanto en dólares lo hizo en 23,1 por ciento.

La participación relativa del crédito en moneda nacional disminuyó de 81,5 por ciento en mayo del año anterior a 80,1 por ciento en el presente mes; es decir, disminuyó en 1,4 puntos porcentuales; mientras que, en moneda extranjera aumentó

de 18,5 a 19,9 por ciento, entre los meses referidos; a pesar de ello, la preferencia de las familias y empresas por el endeudamiento en moneda nacional se mantiene.

El crédito otorgado por las empresas bancarias registró un incremento real anual de 17,9 por ciento, debido a los mayores saldos de colocaciones de todos los bancos, con excepción de los bancos de Comercio y Azteca. Las colocaciones de las entidades microfinancieras no bancarias registraron un aumento de 5,3 por ciento, impulsadas por el dinamismo de la C.M.A.C. Maynas y el aporte de la Edpyme Inversiones La Cruz.

CUADRO Nº 31
CRÉDITO DEL SISTEMA FINANCIERO
(Saldo en miles de nuevos soles)

	MAYO		
	2011	2012	Var. % real
Empresas Bancarias	849 807	1 043 625	17,9
Empresas Financieras	58 804	55 280	-9,7
Entidades Microfinancieras no Bancarias:	198 463	217 573	5,3
- Cajas municipales	191 173	206 827	3,9
- Cajas rurales	7 290	6 827	-10,1
- Edpymes	0	3 919	-
Moneda nacional	902 594	1 054 444	12,2
Moneda extranjera	204 480	262 034	23,1
Total	1 107 074	1 316 478	14,2

Fuente: Superintendencia de Banca y Seguros. (www.sbs.gob.pe)

Elaboración: BCRP. Sucursal Iquitos. Departamento de Estudios Económicos.

GRÁFICO Nº 11
CRÉDITOS DEL SISTEMA FINANCIERO POR TIPO DE MONEDA

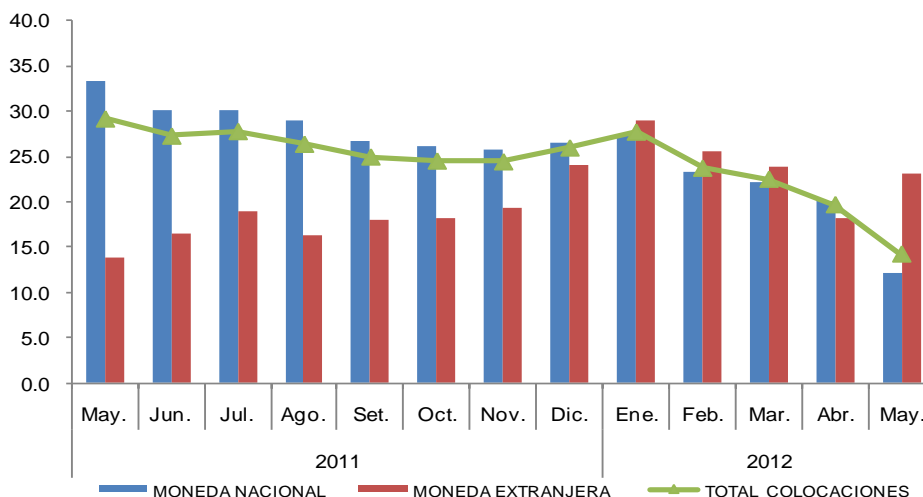

Fuente: Superintendencia de Banca y Seguros (SBS).

Elaboración: BCRP. Sucursal Iquitos. Departamento de Estudios Económicos.

La mayor participación relativa en el total de los créditos otorgados, la tienen el Banco Continental (35,3 por ciento), Banco de Crédito (17,7 por ciento), Banco Interbank

(12,5 por ciento), C.M.A.C. Maynas (12,2 por ciento) y Banco Scotiabank (9,6 por ciento), los cuales en conjunto intermediaron el 87,3 por ciento del total.

**CUADRO Nº 32
PARTICIPACIÓN EN LOS CRÉDITOS**

	MAYO 2012		
	Miles de S/.	Mes	Acumulado
Banco Continental	466 044	35,3	35,3
Banco de Crédito	233 072	17,7	53,0
Banco Interbank	164 014	12,5	65,5
C.M.A.C. Maynas	160 024	12,2	77,7
Banco Scotiabank	127 023	9,6	87,3
Banco MiBanco	41 925	3,2	90,5
Financiera CrediScotia	39 050	3,0	93,5
C.M.A.C. Piura	27 241	2,0	95,5
C.M.A.C. Paita	19 562	1,5	97,0
Financiera Efectiva	10 181	0,8	97,8
C.R.A.C. Nuestra Gente	6 827	0,5	98,3
Financiera T.F.C.	6 049	0,5	98,8
Banco Azteca	5 471	0,4	99,2
Banco del Comercio	3 378	0,3	99,5
Banco Financiero	2 698	0,2	99,7
Inversiones La Cruz	2 304	0,2	99,9
Edpyme Marcimex	1 615	0,1	100,0
Total	1 316 478	100,0	

Fuente: Superintendencia de Banca y Seguros (SBS). www.sbs.gob.pe
Elaboración: BCRP. Sucursal Iquitos. Departamento de Estudios Económicos.

Según la última clasificación de la SBS, por tipo de crédito, incluyendo los créditos otorgados por el Banco de la Nación y Agrobanco, así como los créditos indirectos; los créditos de consumo no revolventes

representan el 26,8 por ciento del total; seguidos de los créditos otorgados a las medianas empresas y de los créditos a pequeñas empresas, con participaciones de 24,3 y 16,1 por ciento, respectivamente.

**CUADRO Nº 33
COLOCACIONES POR TIPO DE CRÉDITO 1/
(Saldo en miles de nuevos soles)**

	MAY. 2011	MAY. 2012	Var. % Real
Consumo no revolventes	421 467	450 636	2,7
Consumo revolventes	132 904	148 362	7,2
Corporativos	63	12 066	18369,5
Grandes empresas	134 132	199 456	42,8
Hipotecario	84 749	112 305	27,2
Medianas empresas	305 551	408 602	28,4
Microempresas	86 793	76 149	-15,8
Pequeñas empresas	241 711	270 822	7,6
Total	1 407 370	1 678 398	14,5

1/ cifras preliminares, incluyen las colocaciones del Banco de la Nación y Agrobanco, así como los créditos indirectos.

Fuente: Superintendencia de Banca y Seguros (SBS). www.sbs.gob.pe
Elaboración: BCRP. Sucursal Iquitos. Departamento de Estudios Económicos.

Por tipo de crédito y entidad, la participación más importante de las empresas bancarias en el otorgamiento de créditos se da en medianas empresas (93,1 por ciento del total);

por su lado, la participación más importante de las cajas municipales se da en el otorgamiento de créditos microempresas (46,3 por ciento del total tipo microempresas).

CUADRO Nº 34
COLOCACIONES POR TIPO DE CRÉDITO Y ENTIDAD 1/
(Saldo en miles de nuevos soles)

	MAYO		Var. %	
	2011	2012	Real	
Consumo no revolventes	Empresas bancarias	210 769	229 357	4,5
	Cajas municipales	68 958	73 709	2,6
	Cajas rurales	492	107	-79,0
	Edpymes	-	1 483	-
	Financieras	26 977	24 553	-12,6
	Nación	114 271	121 427	2,0
Consumo revolventes	Empresas bancarias	118 803	132 293	6,9
	Edpymes	-	2 056	-
	Financieras	14 101	14 013	-4,6
Corporativos	Empresas bancarias	63	12 066	18369,5
Grandes empresas	Empresas bancarias	134 132	199 456	42,8
Hipotecario	Empresas bancarias	78 229	105 139	29,1
	Cajas municipales	6 039	6 152	-2,2
	Nación	482	1 014	102,2
Medianas empresas	Agrobanco	475	-	-
	Empresas bancarias	283 015	380 586	29,1
	Cajas municipales	21 832	27 669	21,7
	Cajas rurales	79	98	19,1
	Edpymes	-	4	-
	Financieras	151	246	56,3
Microempresas	Agrobanco	6 324	-	-
	Empresas bancarias	34 357	31 439	-12,1
	Cajas municipales	33 088	35 284	2,4
	Cajas rurales	3 289	3 426	0,0
	Financieras	9 735	6 000	-40,8
Pequeñas empresas	Agrobanco	4 131	-	-
	Empresas bancarias	177 974	203 162	9,6
	Cajas municipales	50 917	58 588	10,5
	Cajas rurales	3 431	3 196	-10,5
	Financieras	5 259	5 876	7,3

1/ cifras preliminares, incluyen las colocaciones del Banco de la Nación y Agrobanco, así como los créditos indirectos.

Fuente: Superintendencia de Banca y Seguros (SBS). www.sbs.gob.pe

Elaboración: BCRP. Sucursal Iquitos. Departamento de Estudios Económicos.

La cartera atrasada representó el 2,5 por ciento de las colocaciones brutas, mayor a la registrada en mayo del año anterior. La

morosidad en moneda nacional creció 0,6 puntos porcentuales; y la de moneda extranjera se mantuvo en 1,0 por ciento.

CUADRO Nº 35
MOROSIDAD DEL SISTEMA FINANCIERO
(En porcentaje de las colocaciones brutas)

	MAYO		Var. Pts.
	2011	2012	%
Empresas Bancarias	1,2	1,6	0,4
Empresas Financieras	4,0	3,6	-0,4
Entidades Microfinancieras no Bancarias	5,3	6,5	1,2
- Cajas municipales	5,4	6,5	1,1
- Cajas rurales	2,7	10,0	7,3
- Edpymes	-	5,0	-
Moneda nacional	2,3	2,9	0,6
Moneda extranjera	1,0	1,0	0,0
Total	2,1	2,5	0,4

Fuente: Instituciones del sistema financiero de Loreto.

Elaboración: BCRP. Sucursal Iquitos. Departamento de Estudios Económicos.

INFORMACIÓN ESTADÍSTICA

Síntesis Económica de Loreto Mayo 2012

Anexo Nº 01

LORETO: PRODUCCIÓN AGROPECUARIA 1/
(T.M.)

	2011									2012					
	May.	Jun.	Jul.	Ago.	Set.	Oct.	Nov.	Dic.	Ene.-Dic.	Ene.	Feb.	Mar.	Abr.	May.	
Total agrícola	75 185	74 742	84 798	99 475	121 171	152 220	144 478	138 283	1 286 443	113 956	107 641	91 264	86 318	81 092	Total agrícola
Arroz cáscara	1 199	1 475	3 772	7 808	13 998	26 001	14 824	13 395	103 404	7 126	4 397	2 610	3 285	1 545	Arroz cáscara
Frijol grano seco	0	0	520	1 010	1 898	883	367	16	4 694	1	0	0	0	0	Frijol grano seco
Frijol caupí	0	0	5	162	1 441	1 974	853	25	4 460	0	0	0	0	0	Frijol caupí
Plátano	21 347	21 564	21 512	23 060	23 650	24 331	24 812	25 311	286 638	26 229	25 244	21 541	21 120	21 044	Plátano
Yuca	21 937	22 902	27 706	30 451	32 236	35 978	34 909	36 439	347 507	29 732	27 699	23 949	23 377	23 539	Yuca
Maíz choclo	450	543	254	1 040	1 856	2 185	4 768	4 235	21 679	2 833	1 443	794	620	154	Maíz choclo
Limón	939	787	724	751	790	803	867	884	10 494	1 007	930	980	982	954	Limón
Naranja	217	227	191	206	217	247	307	320	2 809	254	242	239	203	216	Naranja
Papaya	948	819	832	874	974	1 018	1 097	1 013	12 102	1 088	1 005	859	803	750	Papaya
Tomate	42	27	38	63	219	437	220	45	1 474	37	16	20	16	14	Tomate
Piña	317	275	246	436	1 778	4 264	4 837	3 964	20 210	2 080	1 074	696	454	325	Piña
Cacao	0	0	16	15	22	43	61	56	254	17	19	6	0	0	Cacao
Caña de azúcar	11 834	12 446	13 336	13 443	13 762	13 890	14 128	14 686	164 567	15 745	15 890	12 080	11 205	11 574	Caña de azúcar
Maíz amarillo duro	909	532	3 080	6 852	9 382	14 595	19 771	14 913	83 451	4 702	3 500	1 157	869	540	Maíz amarillo duro
Palma aceitera	2 687	2 811	2 426	1 988	4 309	3 717	3 545	3 979	29 028	4 366	4 491	5 749	7 037	7 182	Palma aceitera
Camu camu	54	5	0	8	6	755	1 122	1 556	9 800	1 414	1 987	2 076	946	67	Camu camu
Otros agrícolas															Otros agrícolas
Cocona	183	216	253	254	274	308	356	280	3 087	322	323	268	216	199	Cocona
Pepino	73	124	125	163	259	522	362	110	2 299	58	86	67	81	58	Pepino
Pijuayo Palmito	66	128	103	118	129	136	146	186	1 261	85	84	48	48	64	Pijuayo Palmito
Sacha inchi	29	22	26	23	23	26	26	27	376	24	25	19	20	23	Sacha inchi
Sandía	0	0	0	677	2 408	5 003	971	128	9 187	0	0	0	0	0	Sandía
Toronja	209	223	242	255	282	303	327	315	3 030	253	229	229	224	219	Toronja
Zapallo	46	66	64	80	459	924	343	97	2 276	64	25	32	51	19	Zapallo
Resto agrícola	11 699	9 550	9 327	9 738	10 799	13 877	15 459	16 303	162 356	16 519	18 932	17 845	14 761	12 606	Resto agrícola
TOTAL PECUARIO	3 343	2 976	2 977	3 012	3 018	3 072	3 127	3 237	38 074	3 733	4 449	3 376	3 702	3 732	TOTAL PECUARIO
Carne de ave	1 833	1 824	1 841	1 855	1 911	1 889	1 919	2 001	22 011	2 153	2 971	1 880	2 068	2 208	Carne de ave
Carne de porcino	210	238	216	209	220	231	240	267	2 701	226	197	221	267	252	Carne de porcino
Carne de vacuno	171	168	170	190	173	192	206	197	2 180	195	199	175	206	173	Carne de vacuno
Carne de ovino	5	5	5	6	5	6	5	5	61	5	4	6	5	6	Carne de ovino
Carne de búfalo	26	19	22	16	18	25	31	27	265	23	17	26	21	21	Carne de búfalo
Leche	253	276	286	292	271	258	263	268	3 179	252	302	230	237	214	Leche
Huevos	705	298	296	296	276	315	299	303	5 885	724	578	693	725	704	Huevos
Resto pecuario	140	148	141	148	144	156	164	169	1 792	155	181	145	173	154	Resto pecuario

1/ cifras preliminares.

Fuente: Dirección Regional Agraria de Loreto - MINAG.

Elaboración: BCRP. Sucursal Iquitos. Departamento de Estudios Económicos.

Anexo Nº 02

LORETO: SIEMBRAS AGRÍCOLAS POR CAMPAÑA 1/
(Has)

	CAMPAÑA 2010-2011				CAMPAÑA 2011-2012										
	May.	Jun.	Jul.	Total	Ago.	Set.	Oct.	Nov.	Dic.	Ene.	Feb.	Mar.	Abr.	May.	
Total siembras	10 422	17 997	26 490	138 594	23 575	19 943	12 899	8 362	6 914	6 017	4 694	3 090	5 046	9 154	Total siembras
Arroz cáscara	2 510	4 730	8 660	32 705	5 066	4 924	2 791	1 562	1 460	615	416	339	1 273	2 705	Arroz cáscara
Plátano	508	671	1 066	7 456	1 372	1 231	1 089	712	753	618	481	365	376	573	Plátano
Yuca	2 608	3 977	4 623	37 817	4 630	4 801	4 079	3 265	2 735	2 567	2 868	1 844	1 770	2 569	Yuca
Maíz choclo	241	421	508	4 801	1 019	961	649	330	178	174	42	13	13	81	Maíz choclo
Piña	26	18	12	268	27	7	0	26	38	30	30	25	12	0	Piña
Caña de azúcar	24	46	95	603	110	40	35	27	40	34	35	20	11	25	Caña de azúcar
Maíz amarillo duro	2 403	3 532	6 067	34 514	8 634	7 277	3 317	1 547	822	951	310	112	433	1 408	Maíz amarillo duro
Palma aceitera	0	0	47	530	0	0	399	412	302	207	209	77	78	119	Palma aceitera
Sacha inchi	0	0	0	0	0	0	0	0	0	0	0	0	0	0	Sacha inchi
Aguaje	15	1	3	76	11	0	0	2	1	13	0	11	0	0	Aguaje
Camu camu	0	0	3	308	0	1	2	0	0	0	0	0	0	0	Camu camu
Humarí	4	5	0	51	0	0	0	0	0	0	0	0	0	0	Humarí
Pijuayo fruto	9	0	0	45	0	1	0	0	0	0	0	2	0	0	Pijuayo fruto
Pijuayo palmito	6	0	16	127	0	0	0	0	0	0	0	0	0	0	Pijuayo palmito
Otros agrícolas															Otros agrícolas
Cacao	53	0	119	254	10	58	115	103	159	272	10	40	94	56	Cacao
Café	5	0	7	24	5	3	3	0	0	0	0	0	0	0	Café
Cocona	16	34	95	327	122	29	15	2	5	4	2	1	4	0	Cocona
Mango	14	0	3	41	6	0	0	2	0	8	0	0	0	0	Mango
Pepino	31	56	110	545	76	24	12	18	17	15	12	11	16	18	Pepino
Toronja	16	0	4	61	2	0	0	0	0	11	1	14	3	0	Toronja
Tomate	14	56	119	467	58	11	8	4	5	5	4	2	23	28	Tomate
Zapallo	12	71	136	373	46	17	7	6	6	7	5	3	4	6	Zapallo
Resto agrícola	1 907	4 379	4 797	17 201	2 381	558	378	344	393	486	269	211	936	1 566	Resto agrícola

1/ cifras preliminares.

Fuente: Dirección Regional Agraria de Loreto.

Elaboración: BCRP. Sucursal Iquitos. Departamento de Estudios Económicos.

Anexo Nº 03

LORETO: COSECHAS AGRÍCOLAS 1/

(Has)

	2011										2012					
	May.	Jun.	Jul.	Ago.	Set.	Oct.	Nov.	Dic.	Ene.-Dic.	Ene.	Feb.	Mar.	Abr.	May.		
Total cosechas	3 127	3 265	5 323	9 440	16 205	23 182	19 709	84 513	190 211	8 383	6 307	4 022	3 956	3 003	Total cosechas	
Arroz cáscara	357	525	1 017	2 412	4 731	8 719	5 128	4 909	34 511	2 462	1 442	868	1 008	331	Arroz cáscara	
Plátano	0	0	0	0	0	0	0	26 614	26 614	0	0	0	0	0	Plátano	
Yuca	2 132	2 225	2 693	2 960	3 128	3 483	3 384	3 513	33 693	2 884	2 691	2 320	2 268	2 290	Yuca	
Maíz choclo	101	125	58	239	424	501	1 017	957	4 874	654	330	183	144	35	Maíz choclo	
Piña	0	0	0	0	0	0	0	1 805	1 805	0	0	0	0	0	Piña	
Caña de azúcar	0	0	0	0	0	0	0	4 619	4 619	0	0	0	0	0	Caña de azúcar	
Maíz amarillo duro	439	258	918	2 402	3 773	6 037	8 235	7 155	35 739	2 253	1 739	538	418	259	Maíz amarillo duro	
Palma aceitera	0	0	0	0	0	0	0	3 399	3 399	0	0	0	0	0	Palma aceitera	
Sacha inchi	0	0	0	0	0	0	0	725	725	0	0	0	0	0	Sacha inchi	
Aguaje	0	0	0	0	0	0	0	2 073	2 073	0	0	0	0	0	Aguaje	
Camu camu	0	0	0	0	0	0	0	2 575	2 575	0	0	0	0	0	Camu camu	
Humarí	0	0	0	0	0	0	0	891	891	0	0	0	0	0	Humarí	
Pijuayo fruto	0	0	0	0	0	0	0	1 817	1 817	0	0	0	0	0	Pijuayo fruto	
Pijuayo palmito	0	0	0	0	0	0	0	1 235	1 235	0	0	0	0	0	Pijuayo palmito	
Otros agrícolas															Otros agrícolas	
Cacao	0	0	0	0	0	0	0	236	236	0	0	0	0	0	Cacao	
Café	0	0	0	0	0	0	0	137	137	0	0	0	0	0	Café	
Cocona	0	0	0	0	0	0	0	830	830	0	0	0	0	0	Cocona	
Mango	0	0	0	0	0	0	0	260	260	0	0	0	0	0	Mango	
Pepino	15	27	26	33	52	110	77	24	472	12	19	14	17	12	Pepino	
Toronja	0	0	0	0	0	0	0	557	557	0	0	0	0	0	Toronja	
Tomate	10	6	9	14	55	119	59	10	373	9	4	5	5	4	Tomate	
Zapallo	7	11	10	12	68	138	47	14	337	10	4	5	8	3	Zapallo	
Resto agrícola	66	88	592	1 368	3 974	4 075	1 762	20 158	32 439	99	78	89	88	69	Resto agrícola	

1/ cifras preliminares.

Fuente: Dirección Regional Agraria de Loreto.

Elaboración: BCRP. Sucursal Iquitos. Departamento de Estudios Económicos.

Anexo Nº 04

LORETO: PRODUCCIÓN PESQUERA

(T.M.)

	2011									2012					
	May.	Jun.	Jul.	Ago.	Set.	Oct.	Nov.	Dic.	Ene.-Dic.	Ene.	Feb.	Mar.	Abr.	May.	
Desembarque total 1/	1 193	990	760	1 373	1 391	899	1 022	757	13 662	523	458	456	1 028	885	Desembarque total 1/
Fresco	1 098	826	609	1 124	1 221	791	802	591	12 086	394	374	343	846	758	Fresco
Salpreso	45	55	37	41	44	37	47	35	455	29	33	35	45	44	Salpreso
Seco-salado	50	109	114	208	126	71	173	131	1 121	100	51	78	137	83	Seco-salado
Desembarque total 2/	1 193	990	760	1 373	1 391	899	1 022	757	13 662	523	458	456	1 028	885	Desembarque total 2/
Boquichico	523	206	141	487	551	174	138	81	2 929	50	56	136	371	290	Boquichico
Carachama	4	13	12	10	14	19	15	9	152	11	7	3	1	1	Carachama
Corvina	3	11	15	15	11	5	9	6	84	3	0	2	9	9	Corvina
Chambira	7	14	9	23	15	27	14	4	149	1	4	3	7	4	Chambira
Fasaco	10	44	58	39	29	34	60	48	402	30	19	19	29	22	Fasaco
Gamitana	6	5	7	4	3	1	2	2	48	2	1	1	5	4	Gamitana
Lisa	37	37	29	67	109	19	16	9	377	8	7	12	71	65	Lisa
Llambina	78	118	84	51	41	125	212	215	2 808	168	145	65	37	16	Llambina
Maparate	17	28	19	14	20	28	36	28	517	19	16	11	8	3	Maparate
Palometa	90	105	40	161	249	84	35	15	930	13	14	20	97	138	Palometa
Paco	12	9	6	5	5	1	3	4	68	1	1	1	9	18	Paco
Paiche	3	10	6	6	5	0	1	0	36	0	0	5	10	7	Paiche
Ractacara	28	42	41	34	20	92	145	149	1 360	96	60	47	21	12	Ractacara
Sabalo	99	54	16	58	13	7	2	3	279	3	6	25	205	155	Sabalo
Sardina	14	49	84	162	151	122	6	18	744	12	4	12	11	8	Sardina
Tucunaré	1	3	2	2	7	5	14	8	52	3	2	1	5	4	Tucunaré
Yaraqui	130	11	6	0	7	3	8	5	295	7	7	9	23	13	Yaraqui
Yulilla	7	9	8	3	4	19	34	26	344	22	11	11	9	5	Yulilla
Doncella	34	34	22	32	15	12	13	10	254	10	15	12	20	31	Doncella
Dorado	2	3	2	3	1	2	3	1	28	3	2	1	3	4	Dorado
Zúngaro	18	62	30	51	26	32	28	20	360	18	14	11	16	19	Zúngaro
Otras	70	123	123	146	95	88	228	96	1 446	43	67	49	61	57	Otras
Peces ornamentales 3/	352	690	461	471	482	364	592	537	6 045	344	416	324	474	433	Peces ornamentales 3/
Mercado interno	12	33	4	8	18	10	24	32	161	1	1	6	14	15	Mercado interno
Mercado externo	340	657	457	463	464	354	568	505	5 884	343	415	318	460	418	Mercado externo
Stock reman. y/o mort.	0	0	0	0	0	0	0	0	0	0	0	0	0	0	Stock reman. y/o mort.

1/ Por estado de conservación.

2/ Por tipo de especie.

3/ Miles de unidades.

Fuente: Dirección Regional de la Producción de Loreto.

Elaboración: BCRP. Sucursal Iquitos. Departamento de Estudios Económicos.

Anexo Nº 05

LORETO: PRODUCCIÓN DE MADERA ROLLIZA 1/
(Metros cúbicos)

	2011									2012					
	May.	Jun.	Jul.	Ago.	Set.	Oct.	Nov.	Dic.	Ene.-Dic.	Ene.	Feb.	Mar.	Abr.	May.	
Especies de madera															Especies de madera
Ana caspi	201	7	368	69	43	16	176	128	1 482	89	16	58	11	0	Ana caspi
Andiroba	1 079	514	830	25	169	153	2	673	4 996	705	143	84	238	208	Andiroba
Azúcar huayo	0	147	841	163	14	0	0	0	1 758	52	44	80	165	15	Azúcar huayo
Caoba	0	0	0	0	0	0	0	0	0	0	0	0	0	0	Caoba
Capinuri	5 533	1 840	11 760	6 611	3 969	8 480	3 909	5 831	70 963	10 042	3 971	4 758	3 939	1 874	Capinuri
Capirona	5 941	2 187	9 432	3 155	6 836	11 361	8 551	8 563	91 505	10 794	8 029	5 271	3 079	5 961	Capirona
Catahua	1 722	550	0	0	0	807	1 389	708	9 822	1 802	1 553	2 089	2 748	870	Catahua
Cedro	4 418	2 264	1 994	1 275	1 469	1 720	738	2 248	21 654	1 005	862	1 752	1 161	2 152	Cedro
Chingonga	0	0	0	0	0	0	0	0	0	0	0	0	0	0	Chingonga
Copaiba	2 933	1 213	3 923	2 864	1 380	2 042	3 449	4 122	33 144	934	4 597	2 885	4 309	3 785	Copaiba
Cumala	30 242	28 432	21 049	6 127	4 875	6 212	6 135	5 836	165 747	24 946	17 306	15 307	24 186	27 989	Cumala
Estoraque	283	719	1 820	20	464	210	219	579	6 687	321	743	769	254	568	Estoraque
Huayruro	95	21	408	1 528	327	901	742	506	6 171	334	1 259	70	279	397	Huayruro
Lagarto caspi	226	237	441	0	26	240	226	103	2 506	230	90	113	123	32	Lagarto caspi
Loro micuna	226	0	0	0	0	0	0	0	226	0	0	0	0	0	Loro micuna
Lupuna	8 536	8 490	21 669	4 081	3 911	4 638	5 469	5 893	91 133	9 626	8 582	8 026	12 338	8 363	Lupuna
Mari mari	0	0	157	99	9	0	0	0	536	47	0	0	66	80	Mari mari
Marupa	2 630	1 248	4 092	61	366	266	394	1 182	15 319	2 711	386	1 359	2 119	1 523	Marupa
Moena	1 423	522	5 687	271	516	799	143	268	12 454	1 739	798	2 232	1 120	1 693	Moena
Pali sangre	24	0	1 118	0	0	0	0	0	1 418	0	0	220	56	32	Pali sangre
Papelillo	298	24	356	73	142	379	547	0	2 052	289	20	27	170	353	Papelillo
Pashaco	340	635	679	311	341	162	278	562	4 255	386	725	687	452	511	Pashaco
Quinilla	114	0	985	166	320	140	1 574	203	5 069	1 267	455	130	512	464	Quinilla
Tornillo	7 976	5 777	13 660	2 749	4 022	2 750	4 711	6 312	64 131	9 236	5 039	6 134	6 710	6 705	Tornillo
Violeta	0	0	0	0	0	0	0	0	31	0	0	0	41	303	Violeta
Otros	10 121	3 290	13 668	11 790	10 381	7 849	9 801	17 256	117 987	11 092	17 231	13 153	13 232	10 250	Otros
TOTAL	84 361	58 117	114 937	41 438	39 580	49 125	48 453	60 973	731 045	87 647	71 849	65 204	77 308	74 128	TOTAL

1/ cifras preliminares.

Fuente: Oficina De Información Forestal y de Fauna Silvestre - PRMRFFS - GOREL.

Elaboración: BCRP. Sucursal Iquitos. Departamento de Estudios Económicos.

Anexo Nº 06

LORETO: PRODUCCIÓN DE MADERA ASERRADA 1/
(Metros cúbicos)

	2011									2012					
	May.	Jun.	Jul.	Ago.	Set.	Oct.	Nov.	Dic.	Ene.-Dic.	Ene.	Feb.	Mar.	Abr.	May.	
Especies de madera															Especies de madera
Almendra	5	0	2	5	0	1	0	0	29	0	0	12	8	0	Almendra
Andiroba	200	24	30	436	377	164	353	210	2 316	225	77	103	347	46	Andiroba
Caoba	0	0	0	0	0	0	0	0	0	0	0	0	0	0	Caoba
Capirona	486	876	1 293	752	1 084	430	449	1 367	9 909	229	1 242	369	407	292	Capirona
Catahua	0	0	18	5	43	41	34	189	422	0	27	0	5	43	Catahua
Cedro	1 114	1 690	759	1 624	972	1 231	448	1 210	11 437	234	611	1 093	486	654	Cedro
Chingonga	0	0	0	0	0	0	0	0	0	0	0	0	0	0	Chingonga
Copaiba	70	115	242	174	79	241	229	71	1 444	155	214	116	153	76	Copaiba
Cumala	5 243	3 778	14 139	9 800	15 884	4 199	3 198	12 410	85 423	2 454	5 544	6 511	3 144	9 331	Cumala
Estoraque	56	77	91	235	72	92	154	90	1 529	229	94	98	71	0	Estoraque
Huayruro	54	5	136	55	83	114	103	62	922	57	63	53	244	77	Huayruro
Lagarto caspi	63	3	81	36	49	59	121	61	564	63	0	176	29	0	Lagarto caspi
Lupuna	2 046	2 430	2 441	2 074	1 486	1 591	1 032	263	20 753	1 030	1 452	1 637	1 227	1 860	Lupuna
Mari mari	6	0	6	5	7	10	47	0	176	1	19	0	0	0	Mari mari
Marupa	449	352	885	845	632	319	226	1 100	6 755	381	460	687	246	378	Marupa
Moena	185	240	1 129	363	701	143	369	291	3 822	203	209	191	255	45	Moena
Pashaco	39	37	135	81	213	158	135	50	1 007	96	68	28	0	73	Pashaco
Tornillo	3 242	3 058	4 353	4 178	3 389	2 346	2 949	3 465	34 865	3 207	3 301	4 420	4 301	4 462	Tornillo
Violeta	3	0	0	0	0	0	0	0	3	0	6	5	3	0	Violeta
Otros	3 677	4 793	4 152	4 605	3 642	4 843	3 990	2 975	49 825	4 862	8 746	12 221	7 189	6 851	Otros
TOTAL	16 938	17 478	29 892	25 273	28 713	15 982	13 837	23 814	231 202	13 426	22 133	27 720	18 115	24 188	TOTAL

1/ cifras Preliminares.

Fuente: Oficina De Información Forestal y de Fauna Silvestre - PRMRFFS - GOREL.

Elaboración: BCRP. Sucursal Iquitos. Departamento de Estudios Económicos.

Anexo Nº 07

LORETO: PRODUCCIÓN DE PETRÓLEO CRUDO
(Miles de barriles)

	2011									2012					
	May.	Jun.	Jul.	Ago.	Set.	Oct.	Nov.	Dic.	Ene.-Dic.	Ene.	Feb.	Mar.	Abr.	May.	
Lotes															Lotes
*Lote 1-AB	560	542	560	527	532	548	521	516	6 439	488	463	485	456	462	*Lote 1-AB
*Lote 8	307	315	320	220	280	339	278	307	3 642	282	296	294	309	303	*Lote 8
*Lote 31-B	9	5	5	8	5	8	5	9	80	6	7	7	7	7	*Lote 31-B
*Lote 31-E	3	2	2	4	2	3	2	4	31	3	2	2	3	3	*Lote 31-E
TOTAL	879	864	887	759	819	898	806	836	10 192	779	768	788	775	775	TOTAL

Fuente: Perú-Petro S.A.

Elaboración: BCRP. Sucursal Iquitos. Departamento de Estudios Económicos.

Anexo Nº 08

LORETO: PRODUCCIÓN MANUFACTURERA 1/
(Índice de volumen físico: 1995=100)

C I I U	2011										2012					C I I U
	May.	Jun.	Jul.	Ago.	Set.	Oct.	Nov.	Dic.	Ene.-Dic.	Ene.	Feb.	Mar.	Abr.	May.		
MANUFACTURA PRIMARIA	74.9	122.5	140.2	115.5	130.0	137.4	129.1	143.8	131.4	133.0	133.4	155.4	130.4	132.0	MANUFACTURA PRIMARIA	
1511 -Productos cárnicos	0.0	0.0	0.0	0.0	0.0	0.0	0.0	0.0	0.0	3.4	18.4	19.9	0.0	0.0	1511 -Productos cárnicos	
2320 -Refinación de petróleo	77.6	126.9	145.2	119.6	134.6	142.3	133.7	148.9	135.9	137.1	137.4	160.9	135.0	136.7	2320 -Refinación de petróleo	
MANUFACTURA NO PRIMARIA	138.1	141.6	126.0	155.6	145.4	141.4	122.9	99.6	127.3	103.4	122.3	125.8	99.1	119.9	MANUFACTURA NO PRIMARIA	
1513 -Conservas de palmito	87.7	44.6	86.9	53.5	43.7	70.4	55.2	71.2	66.8	78.6	58.0	71.2	31.9	47.5	1513 -Conservas de palmito	
1520 -Productos lácteos	68.1	66.0	79.9	101.5	83.2	87.1	71.1	72.7	73.6	77.9	71.4	87.7	70.3	78.9	1520 -Productos lácteos	
1531 -Pilado de arroz	0.0	0.0	0.0	0.0	0.0	0.0	0.0	0.0	0.0	137.1	137.1	72.6	0.0	0.0	1531 -Pilado de arroz	
1533 -Alimentos para animales	2.7	2.7	2.1	0.0	2.7	2.0	2.3	2.2	1.9	1.3	1.3	1.2	1.2	1.3	1533 -Alimentos para animales	
1541 -Productos de panadería	57.9	86.7	62.2	67.3	64.6	74.1	161.6	120.9	83.9	65.4	68.8	78.4	73.2	69.5	1541 -Productos de panadería	
1553 -Bebidas malteadas	55.3	55.4	51.5	60.9	56.8	58.2	50.4	60.0	53.3	36.1	38.3	48.8	26.3	47.5	1553 -Bebidas malteadas	
1554 -Bebidas gaseosas	188.0	178.9	176.0	208.6	220.4	223.4	206.3	234.6	200.4	186.2	189.5	189.3	178.2	201.7	1554 -Bebidas gaseosas	
2010 -Madera aserrada	220.9	300.1	303.0	363.1	333.7	266.7	106.7	37.9	202.2	107.0	152.4	157.6	156.3	218.6	2010 -Madera aserrada	
2021 -Triplay y láminas	221.2	196.5	152.2	215.6	174.2	189.0	181.3	139.7	184.1	167.2	206.5	218.9	144.9	165.3	2021 -Triplay y láminas	
2212 -Periódicos	1 039.7	1 006.1	1 277.3	1 656.9	1 600.3	1 299.6	1 257.6	1 137.2	1 191.6	1 137.1	1 215.7	1 299.6	1 257.6	1 299.6	2212 -Periódicos	
2221 -Impresión	31.8	28.6	18.2	19.9	17.8	18.3	24.7	37.2	28.8	25.7	32.7	34.5	16.8	28.9	2221 -Impresión	
2411 -Oxígeno industrial	62.1	14.6	14.6	0.0	14.6	14.6	14.6	14.6	29.4	14.6	14.6	14.6	14.6	14.6	2411 -Oxígeno industrial	
2693 -Ladrillos	0.0	0.0	0.0	0.0	0.0	2.9	0.0	0.0	0.3	0.0	0.0	0.0	0.0	0.0	2693 -Ladrillos	
2899 -Acc. lanchas y mallas metálicas	385.6	437.2	263.7	755.4	318.6	255.4	534.0	609.3	399.1	74.7	263.9	442.4	321.1	174.6	2899 -Acc. lanchas y mallas metálicas	
2911 -Motores para pozos	112.2	104.2	70.9	55.9	55.0	30.8	19.8	11.7	65.3	1.4	17.0	25.8	7.9	42.4	2911 -Motores para pozos	
2912 -Bombas para pozos	13.5	3.1	7.2	25.6	18.5	35.6	14.8	3.2	12.2	15.2	16.8	6.5	10.4	14.6	2912 -Bombas para pozos	
3591 -Motocicletas y motokar	221.4	248.1	211.8	243.8	300.3	302.7	321.3	223.8	235.3	244.7	284.7	254.0	195.6	201.5	3591 -Motocicletas y motokar	
TOTAL	132.9	140.1	127.2	152.3	144.1	141.1	123.4	103.2	127.6	105.8	123.2	128.2	101.6	120.9	TOTAL	

1/ cifras preliminares.

Fuente: Dirección Regional de la Producción de Loreto - Encuesta BCRP a empresas industriales.

Elaboración: BCRP. Sucursal Iquitos. Departamento de Estudios Económicos.

Anexo Nº 09

LORETO: PRODUCCIÓN MANUFACTURERA 1/
(Variación porcentual)

C I I U	2011/2010									2012/2011					C I I U
	May.	Jun.	Jul.	Ago.	Set.	Oct.	Nov.	Dic.	Ene.-Dic.	Ene.	Feb.	Mar.	Abr.	May.	
MANUFACTURA PRIMARIA	-28.0	7.8	-0.7	-22.6	-0.9	-1.0	-8.4	-12.8	-3.4	-13.1	-0.4	5.1	-12.1	76.2	MANUFACTURA PRIMARIA
1511 -Productos cárnicos	-	-	-	-	-	-	-	-	-83.0	-9.4	0.0	-	-	-	1511 -Productos cárnicos
2320 -Refinación de petróleo	-28.0	7.9	-0.7	-22.6	-1.0	-0.5	-7.9	-12.5	-3.3	-13.1	-0.4	5.1	-12.1	76.2	2320 -Refinación de petróleo
MANUFACTURA NO PRIMARIA	27.8	18.2	-7.8	18.0	12.7	35.1	14.5	-18.4	15.6	10.6	3.9	2.2	-19.2	-13.2	MANUFACTURA NO PRIMARIA
1513 -Conservas de palmito	116.5	21.2	220.7	55.5	47.1	149.6	22.7	38.8	80.4	20.7	-1.7	-15.4	-59.9	-45.8	1513 -Conservas de palmito
1520 -Productos lácteos	10.7	-5.4	41.9	54.7	17.3	28.8	23.0	30.1	20.9	33.2	29.1	20.0	5.6	15.9	1520 -Productos lácteos
1531 -Pilado de arroz	-	-	-	-	-	-	-	-	-100.0	-	-	-	-	-	1531 -Pilado de arroz
1533 -Alimentos para animales	58.8	28.6	5.0	-100.0	22.7	0.0	-4.2	10.0	7.9	-7.1	-18.8	-20.0	-40.0	-51.9	1533 -Alimentos para animales
1541 -Productos de panadería	-29.0	6.4	-25.0	-8.3	-7.7	-1.5	63.6	-9.4	3.3	-15.9	-15.1	0.9	-2.8	20.0	1541 -Productos de panadería
1553 -Bebidas malteadas	3.8	11.9	-16.1	18.3	5.6	10.4	-11.0	-16.2	-6.9	-27.4	-6.6	-3.2	-47.8	-14.1	1553 -Bebidas malteadas
1554 -Bebidas gaseosas	0.6	4.3	-0.3	2.4	7.3	-0.2	-5.1	-1.8	4.0	-10.0	0.1	-2.9	0.5	7.3	1554 -Bebidas gaseosas
2010 -Madera aserrada	31.4	51.3	-4.2	50.3	41.5	921.8	988.8	-6.7	50.5	38.6	3.6	57.6	-8.2	-1.0	2010 -Madera aserrada
2021 -Triplay y láminas	37.4	7.5	-26.6	5.6	-10.5	2.9	-8.4	-35.0	6.7	38.2	6.3	-1.0	-28.6	-25.3	2021 -Triplay y láminas
2212 -Periódicos	0.0	0.0	22.9	59.4	59.1	25.0	25.0	9.4	16.8	9.4	29.5	25.0	25.0	25.0	2212 -Periódicos
2221 -Impresión	200.0	55.4	-9.9	-22.3	-3.3	40.8	-73.5	67.6	5.8	-9.2	-46.4	4.5	-37.5	-9.1	2221 -Impresión
2411 -Oxígeno industrial	9.7	-74.2	-78.9	-100.0	-75.1	-77.6	-77.4	-78.0	-50.7	-75.7	-68.2	-71.2	-68.7	-76.5	2411 -Oxígeno industrial
2693 -Ladrillos	-100.0	-100.0	-100.0	-100.0	-100.0	0.0	-100.0	-100.0	-89.9	-100.0	-	-	-	-	2693 -Ladrillos
2899 -Acc. lanchas y mallas metálicas	211.5	74.0	126.2	198.3	12.1	-34.5	175.1	78.8	84.8	-80.2	58.0	21.2	0.4	-54.7	2899 -Acc. lanchas y mallas metálicas
2911 -Motores para pozos	3,300.0	74.8	734.1	11.4	450.0	91.3	273.6	-81.2	193.8	-96.7	-83.9	-75.7	-88.7	-62.2	2911 -Motores para pozos
2912 -Bombas para pozos	1,025.0	-11.4	928.6	365.5	1,441.7	2,125.0	572.7	540.0	543.6	3,700.0	93.1	-33.0	79.3	8.1	2912 -Bombas para pozos
3591 - Motocicletas y motokar	1.5	8.3	-2.7	20.3	7.7	5.5	26.7	10.6	5.4	13.3	127.9	33.1	-10.4	-9.0	3591 - Motocicletas y motokar
TOTAL	23.4	17.4	-7.2	14.3	11.5	31.3	12.1	-17.8	13.7	7.5	3.5	2.5	-18.6	-9.0	TOTAL

1/ cifras preliminares.

Fuente: Dirección Regional de la Producción de Loreto - Encuesta BCRP a empresas industriales.

Elaboración: BCRP. Sucursal Iquitos. Departamento de Estudios Económicos.

Anexo Nº 10

**EMPLEO FORMAL URBANO EN EMPRESAS DE 10 Y MÁS TRABAJADORES
EN LA CIUDAD DE IQUITOS POR SECTORES ECONÓMICOS
(Variación porcentual con respecto al mismo mes del año anterior)**

Año	Mes	Comercio	Primario 1/	Industria	Servicios 2/	Transp.y comun.	Total
2011	MAY	3.9	4.6	9.7	2.8	5.5	5.0
	JUN	5.5	-0.2	8.0	1.3	4.9	3.5
	JUL	5.8	-0.7	6.8	-0.7	4.3	2.5
	AGO	2.7	-0.5	5.1	-0.1	2.7	1.7
	SET	4.8	1.8	5.1	1.0	-2.9	2.2
	OCT	6.0	-1.6	7.1	0.0	4.5	3.5
	NOV	5.0	2.3	4.8	3.4	5.6	4.0
DIC	4.9	1.4	5.6	4.6	6.0	4.3	
2012	ENE	4.1	4.8	2.1	2.5	6.6	3.6
	FEB	1.8	3.4	2.2	2.1	5.1	2.6
	MAR 3/	-1.2	0.5	1.4	-1.0	4.0	0.3
	ABR 3/	n.d.	n.d.	n.d.	n.d.	n.d.	-0.1
	MAY 3/	n.d.	n.d.	n.d.	n.d.	n.d.	-0.3

Nota: La información corresponde al primer día de cada mes.

1/ Conformada por las subramas agricultura, pesca y minería.

2/ Conformada por las subramas servicios prestados a empresas, restaurantes y hoteles, establecimientos financieros, enseñanza, servicios sociales y comunales; y electricidad, gas y agua.

3/ Preliminar.

Fuente: MTPE – Encuesta Nacional de Variación Mensual del Empleo (ENVME).

Elaboración: BCRP. Sucursal Iquitos. Departamento de Estudios Económicos.

Anexo Nº 11

LORETO: ARRIBOS Y PERNOCTACIONES A LOS ESTABLECIMIENTOS DE HOSPEDAJE DE IQUITOS 1/

(Número)

	2011								2012						
	May.	Jun.	Jul.	Ago.	Set.	Oct.	Nov.	Dic.	Ene.-Dic.	Ene.	Feb.	Mar.	Abr.		May.
ARRIBOS	15 550	17 579	25 100	13 192	11 804	12 751	15 888	27 107	207 896	19 297	16 758	18 257	16 748	15 049	ARRIBOS
-Nacionales	11 987	14 356	19 203	9 024	8 354	8 885	11 765	20 564	157 778	15 295	12 685	13 639	12 967	11 863	-Nacionales
-Extranjeros	3 563	3 223	5 897	4 168	3 450	3 866	4 123	6 543	50 118	4 002	4 073	4 618	3 781	3 186	-Extranjeros
PERNOCTACIONES	31 377	40 150	48 886	30 440	21 060	26 803	27 702	51 249	398 992	33 381	32 315	33 686	30 333	27 997	PERNOCTACIONES
-Nacionales	23 143	32 675	35 432	19 876	14 771	18 311	20 065	38 906	293 283	25 416	23 642	24 073	23 252	21 241	-Nacionales
-Extranjeros	8 234	7 475	13 454	10 564	6 289	8 492	7 637	12 343	105 709	7 965	8 673	9 613	7 081	6 756	-Extranjeros

1/ cifras preliminares, corresponden sólo a la provincia de Maynas.

* Se consideró la afluencia de turistas en 4 cruceros (aqua expeditions, latitud Sur, Delfin y Dawn on the amazon).

* Las cifras del 2011 son actualizadas a nivel regional.

* Aún no se está considerando las cifras de la RNPS, por no tener información del 2012.

Fuente: Dirección Regional de Comercio Exterior Turismo y Artesanía de Loreto.

Anexo Nº 12

LORETO: PRODUCCIÓN DE ELECTRICIDAD Y AGUA

ELECTRICIDAD (MW)	2011										2012					ELECTRICIDAD (MW)
	May.	Jun.	Jul.	Ago.	Set.	Oct.	Nov.	Dic.	Ene.-Dic.	Ene.	Feb.	Mar.	Abr.	May.		
PRODUCCIÓN	93 025	90 403	92 842	93 376	94 246	94 275	91 386	89 066	1 101 953	88 741	84 389	86 532	87 998	87 618	PRODUCCIÓN	
SEIN - Yurimaguas	1 586	1 546	1 616	1 518	1 540	1 706	1 661	1 699	18 164	1 768	1 555	1 775	1 795	1 902	SEIN - Yurimaguas	
AGUA (M ³)	2011										2012					AGUA (M ³)
	May.	Jun.	Jul.	Ago.	Set.	Oct.	Nov.	Dic.	Ene.-Dic.	Ene.	Feb.	Mar.	Abr.	May.		
PRODUCCIÓN															PRODUCCIÓN	
E.P.S. Sedaloreto S.A.	3 047 152	2 885 525	3 080 592	2 898 545	2 644 183	2 942 557	2 682 281	2 983 158	35 208 735	2 841 955	2 510 687	2 708 944	2 506 553	2 545 948	E.P.S. Sedaloreto S.A.	

Fuente: Electro Oriente S.A., OSINERGMIN y EPS Sedaloreto S.A.

Elaboración: BCRP. Sucursal Iquitos. Departamento de Estudios Económicos.

Anexo Nº 13

LORETO: EXPORTACIONES FOB POR GRUPO DE PRODUCTO
(Miles US\$)

	2011									2012					
	May.	Jun.	Jul.	Ago.	Set.	Oct.	Nov.	Dic.	Ene.-Dic.	Ene.	Feb.	Mar.	Abr.	May.	
PRODUCTOS TRADICIONALES	752	385	661	471	487	548	509	810	8 717	19	1 112	595	583	585	PRODUCTOS TRADICIONALES
Combustibles	752	385	661	471	487	548	509	810	8 717	19	1 112	595	583	585	Combustibles
PRODUCTOS NO TRADICIONALES	4 906	817	2 753	7 373	1 454	4 578	3 184	1 452	33 856	5 219	1 310	1 133	5 780	443	PRODUCTOS NO TRADICIONALES
Forestales	3 956	297	2 190	6 368	926	3 867	2 332	461	23 775	4 715	789	350	4 704	136	Forestales
Madera aserrada	3 586	127	1 610	6 147	739	3 768	2 010	284	20 951	4 710	642	269	4 315	111	Madera aserrada
Madera laminada	0	0	0	0	0	0	0	0	0	0	0	0	0	0	Madera laminada
Triplay y enchapados	225	168	580	166	153	92	184	5	2 045	0	147	28	350	25	Triplay y enchapados
Otros acabados	145	2	0	55	34	7	138	172	779	5	0	53	39	0	Otros acabados
Pesqueros	295	179	196	156	181	230	354	324	3 674	229	226	224	456	208	Pesqueros
Peces ornamentales	295	179	196	156	181	230	354	324	3 674	229	226	224	456	208	Peces ornamentales
Agroindustriales	113	219	111	271	51	219	221	162	2 219	127	52	171	290	9	Agroindustriales
Conservas de Palmito	113	219	111	271	51	219	221	162	2 219	111	52	168	272	0	Conservas de Palmito
Látex de sangre de grado	0	0	0	0	0	0	0	0	0	16	0	0	18	9	Látex de sangre de grado
Uña de gato	0	0	0	0	0	0	0	0	0	0	0	3	0	0	Uña de gato
Otros 1/	542	122	256	578	296	262	277	505	4 188	148	243	388	330	90	Otros 1/
Resto 2/	101	326	31	14	202	676	2 342	164	8 514	127	8	193	18	701	Resto 2/
TOTAL EXPORTACIONES	5 759	1 528	3 445	7 858	2 143	5 802	6 035	2 426	51 087	5 365	2 430	1 921	6 381	1 729	TOTAL EXPORTACIONES

1/ cemento, harina de trigo, lejía y animales vivos.

2/ re-exportaciones de equipos y materiales de las empresas petroleras principalmente.

Fuente: Superintendencia Nacional de Administración Tributaria - SUNAT. (<http://www.aduanet.gob.pe/servlet/SgDetDecExp?codr=40>)

Elaboración: BCRP. Sucursal Iquitos. Departamento de Estudios Económicos.

Síntesis Económica de Loreto Mayo 2012

Anexo Nº 14

LORETO: EXPORTACIONES FOB POR BLOQUE ECONÓMICO Y PAÍSES

(Miles de US\$)

BLOQUE ECONÓMICO	2011										2012					BLOQUE ECONÓMICO
	May.	Jun.	Jul.	Ago.	Set.	Oct.	Nov.	Dic.	Ene.-Dic.	Ene.	Feb.	Mar.	Abr.	May.		
I. AMERICA	5 139	1 275	3 168	7 713	1 826	5 511	5 532	1 913	46 152	4 804	2 235	1 509	5 864	1 388	I. AMERICA	
TLCAN	3 978	115	2 034	6 337	739	3 888	2 033	375	22 860	4 597	593	290	4 792	130	TLCAN	
-Canadá	3	6	7	2	5	4	6	5	95	4	5	2	9	0	-Canadá	
-Estados Unidos	943	19	19	1 091	253	582	57	180	4 122	1 095	123	128	1 400	36	-Estados Unidos	
-México	3 032	90	2 008	5 244	481	3 302	1 970	190	18 643	3 498	465	160	3 383	94	-México	
CAN	871	672	960	981	964	1 373	3 107	1 196	19 726	91	1 460	1 011	750	1 209	CAN	
-Bolivia	16	56	0	0	78	0	0	4	1 451	4	3	51	0	0	-Bolivia	
-Colombia	851	448	787	905	779	718	697	1 021	14 467	82	1 308	852	638	509	-Colombia	
-Ecuador	4	168	173	76	106	655	2 410	170	3 784	5	148	108	61	700	-Ecuador	
-Venezuela	0	0	0	0	1	0	0	1	24	0	1	0	51	0	-Venezuela	
MERCOSUR	266	224	111	350	0	170	326	245	2 648	113	26	204	297	1	MERCOSUR	
-Argentina	113	219	111	219	0	170	277	113	1 920	113	1	168	165	1	-Argentina	
-Brasil	153	5	0	131	0	0	0	132	611	0	0	0	132	0	-Brasil	
-Resto MERCOSUR	0	0	0	0	0	0	49	0	117	0	25	36	0	0	-Resto MERCOSUR	
CHILE	2	245	1	2	1	35	1	1	292	0	1	2	0	3	CHILE	
RESTO DE AMÉRICA	22	19	62	43	122	45	65	96	626	3	155	2	25	45	RESTO DE AMÉRICA	
II. EUROPA	80	93	44	55	195	85	186	194	1 117	192	33	112	32	107	II. EUROPA	
UNIÓN EUROPEA	80	93	43	55	185	81	153	187	1 030	192	33	108	32	99	UNIÓN EUROPEA	
-Alemania	21	23	33	27	31	29	31	34	293	22	16	19	20	22	-Alemania	
-Bélgica / Luxemburgo	8	0	0	0	2	0	100	34	146	6	0	0	0	0	-Bélgica / Luxemburgo	
-España	0	0	0	2	2	0	0	1	28	2	0	0	2	65	-España	
-Francia	0	6	0	4	10	0	4	107	135	4	0	0	0	1	-Francia	
-Países Bajos	7	6	6	6	22	9	13	5	96	15	7	6	10	6	-Países Bajos	
-Resto Unión Europea	44	58	4	16	118	43	5	6	332	143	10	83	0	5	-Resto Unión Europea	
SUIZA	0	0	0	0	0	3	0	4	13	0	0	4	0	0	SUIZA	
RESTO DE EUROPA	0	0	1	0	10	1	33	3	74	0	0	0	0	8	RESTO DE EUROPA	
III. ASIA	420	118	127	89	105	170	317	286	3 302	354	143	297	485	158	III. ASIA	
-China	2	3	4	2	4	16	31	31	389	149	5	29	48	4	-China	
-Japón	79	53	64	38	46	42	37	32	535	32	41	22	43	20	-Japón	
-Hong Kong	292	36	25	22	24	69	209	166	1 864	124	79	219	368	93	-Hong Kong	
-Resto de Asia	47	26	34	27	31	43	40	57	514	49	18	27	26	41	-Resto de Asia	
IV. OCEANIA	0	0	0	1	0	0	0	0	1	0	0	0	0	0	IV. OCEANIA	
V. NO DECLARADOS	120	42	106	0	17	36	0	33	515	15	19	3	0	76	V. NO DECLARADOS	
TOTAL	5 759	1 528	3 445	7 858	2 143	5 802	6 035	2 426	51 087	5 365	2 430	1 921	6 381	1 729	TOTAL	

Fuente: Superintendencia Nacional de Administración Tributaria - SUNAT. (<http://www.aduanet.gob.pe/servlet/SgDetDecExp?codr=40>)

Elaboración: BCRP. Sucursal Iquitos. Departamento de Estudios Económicos.

Síntesis Económica de Loreto Mayo 2012

Anexo Nº 15

LORETO: IMPORTACIONES FOB SEGÚN USO O DESTINO ECONÓMICO - ADUANA DE IQUITOS

(Miles de US\$)

	2011									2012					
	May.	Jun.	Jul.	Ago.	Set.	Oct.	Nov.	Dic.	Ene.-Dic.	Ene.	Feb.	Mar.	Abr.	May.	
I. BIENES DE CONSUMO	7 2395	11 1328	0 2324	2 098	1 103	12 291	1 692	1 347	6 0 20	I. BIENES DE CONSUMO					
Bienes no duraderos	5 2395	0 1328	0 2323	2 098	1 100	12 195	1 681	1 347	0 0 20	Bienes no duraderos					
Bienes duraderos	2 0	11 0 0	1 0 0	1 0 3	96	11 0	6 0 0	0 0 0	0 0 0	Bienes duraderos					
Diversos	0 0	0 0 0	0 0 0	0 0 0	0 0 0	0 0 0	0 0 0	0 0 0	0 0 0	Diversos					
II. MATERIAS PRIMAS E INSUMOS	5 142	5 382	10 343	618 74	6 4 783	1 078	52 410	4 532	680 5 119	391 5 087	II. MATERIAS PRIMAS E INSUMOS				
Combustibles-lubricantes	4 998	5 382	9 009	1 0	0 4 388	0	38 945	4 484	0 5 119	0 5 073	Combustibles-lubricantes				
Materias para agricultura	0 0	0 0 0	0 0 0	0 0 59	275	0 0 0	11 0	0 0 0	0 0 0	0 0 0	Materias para agricultura				
Materias para industria	144	0 1 334	617 74	6 395	1 019	13 190	48 680	0 380	14	14	Materias para industria				
III. BIENES DE CAPITAL	939	315	4 088	1 156	10 44	345 1 744	90 996	2 36 716	0 1 184	96	III. BIENES DE CAPITAL				
Materiales de construcción	288	0 704	410 0	0 342	925	31 619	0 11 015	0 1 107	10	10	Materiales de construcción				
Bienes para la agricultura	0 0	0 41 0	0 0 0	0 0 0	80	0 0 0	0 0 0	0 0 0	0 0 0	0 0 0	Bienes para la agricultura				
Bienes para la industria	642	315 3 384	691 10	0 0 348	58 630	2 25 636	0 72	40	40	40	Bienes para la industria				
Equipos de transporte	9 0	0 14 0	44 3 471	667	0 65	0 5 46	0 5 46	0 5 46	0 5 46	0 5 46	Equipos de transporte				
TOTAL IMPORTACIONES (I+II+III)	6 088	8 092	14 442	3 102	84 2 374	7 226	3 925	155 697	6 226	38 743	5 125	1 575	5 203	TOTAL IMPORTACIONES (I+II+III)	

Fuente: BCRP - Oficina Principal.

Elaboración: BCRP. Sucursal Iquitos. Departamento de Estudios Económicos.

Anexo Nº 16

LORETO: INGRESOS RECAUDADOS

(Miles de nuevos soles)

	2011									2012					
	May.	Jun.	Jul.	Ago.	Set.	Oct.	Nov.	Dic.	Ene.-Dic.	Ene.	Feb.	Mar.	Abr.	May.	
I. INGRESOS TRIBUTARIOS	27 022	26 008	33 279	18 592	24 098	20 463	19 519	29 709	387 727	34 217	41 161	45 902	23 871	26 526	I. INGRESOS TRIBUTARIOS
1. Impuesto a la renta	10 953	12 369	10 556	10 732	11 668	12 949	12 059	13 642	167 309	18 525	13 521	30 332	17 657	14 511	1. Impuesto a la renta
- Personas naturales	3 123	4 815	2 881	2 788	2 969	3 504	3 211	3 329	38 154	4 929	3 041	2 876	3 961	3 632	- Personas naturales
- Personas jurídicas	7 026	6 983	7 318	7 427	8 292	8 819	8 410	9 921	93 939	12 727	10 168	9 449	8 305	9 971	- Personas jurídicas
- Regularización	804	571	357	517	407	626	438	392	35 216	869	313	18 007	5 392	908	- Regularización
2. Impuesto a la importación	29	9	523	244	65	2	11	84	19 126	360	3 824	691	6	29	2. Impuesto a la importación
3. Impuesto general a las ventas (IGV)	9 632	7 530	14 781	4 270	8 996	4 218	4 014	10 191	144 364	10 697	22 162	10 478	1 488	4 253	3. Impuesto general a las ventas (IGV)
- Operaciones internas	5 406	3 703	5 609	3 829	8 842	4 212	3 920	6 813	58 967	6 752	3 643	4 638	1 232	3 990	- Operaciones internas
- Operaciones externas	4 226	3 827	9 172	441	154	6	94	3 378	85 397	3 945	18 518	5 840	257	263	- Operaciones externas
4. Impuesto selectivo al consumo (ISC)	3 728	3 624	4 973	699	779	729	707	3 272	29 251	3 323	663	3 162	630	4 729	4. Impuesto selectivo al consumo (ISC)
5. Otros ingresos tributarios	2 680	2 476	2 446	2 647	2 590	2 565	2 728	2 520	27 677	1 312	992	1 239	4 090	3 004	5. Otros ingresos tributarios
II. INGRESOS NO TRIBUTARIOS	474	151	158	326	370	346	239	687	4 125	625	705	635	2 051	977	II. INGRESOS NO TRIBUTARIOS
III. TOTAL INGRESOS CORRIENTES (I+II)	27 496	26 159	33 437	18 918	24 468	20 809	19 758	30 396	391 852	34 842	41 866	46 537	25 922	27 503	III. TOTAL INGRESOS CORRIENTES (I+II)

Fuente: Superintendencia Nacional de Administración Tributaria - SUNAT. (w w w .sunat.gob.pe)

Elaboración: BCRP. Sucursal Iquitos. Departamento de Estudios Económicos.

Anexo Nº 17

LORETO: EJECUCIÓN DE INGRESOS DEL GOBIERNO REGIONAL 1/

(Miles de nuevos soles)

	2011									2012					
	May.	Jun.	Jul.	Ago.	Set.	Oct.	Nov.	Dic.	Ene.-Dic.	Ene.	Feb.	Mar.	Abr.	May.	
TOTAL INGRESOS (I+II+III)	36 511	22 837	29 598	25 432	30 610	19 101	74 542	46 018	469 808	24 220	23 547	19 283	16 061	15 666	TOTAL INGRESOS (I+II+III)
I. INGRESOS CORRIENTES	29 445	19 817	28 940	22 082	23 821	17 831	68 046	37 226	314 340	2 959	23 962	15 413	17 359	15 622	I. INGRESOS CORRIENTES
Venta de bienes y servicios	1 860	1 655	1 564	1 978	2 548	1 471	43 377	1 897	62 156	981	1 081	1 557	1 598	1 551	Venta de bienes y servicios
Donaciones y transferencias	27 547	18 117	18 057	20 058	19 351	16 243	24 602	35 270	240 359	1 863	22 851	13 792	15 655	13 859	Donaciones y transferencias
Otros ingresos corrientes	38	45	9 319	46	1 922	117	67	59	11 825	115	30	64	106	212	Otros ingresos corrientes
II. INGRESOS DE CAPITAL	173	257	98	201	75	85	262	49	1 738	78	62	57	52	42	II. INGRESOS DE CAPITAL
Venta de activos no financieros	77	176	0	0	0	0	30	0	351	0	0	0	0	0	Venta de activos no financieros
Ventas de activos financieros	96	81	98	201	75	85	232	49	1 387	78	62	57	52	42	Ventas de activos financieros
III. FINANCIAMIENTO	6 893	2 763	560	3 149	6 714	1 185	6 234	8 743	153 730	21 183	- 477	3 813	- 1 350	2	III. FINANCIAMIENTO
Endeudamiento	6 903	2 757	496	3 143	6 709	1 183	6 256	7 743	81 206	0	0	0	0	0	Endeudamiento
Saldo de balance	- 10	6	64	6	5	2	- 22	1 000	72 524	21 183	- 477	3 813	- 1 350	2	Saldo de balance
TOTAL INGRESOS POR FUENTE	36 511	22 837	29 598	25 432	30 610	19 101	74 542	46 018	469 808	24 220	23 547	19 283	16 061	15 666	TOTAL INGRESOS POR FUENTE
Canon y sobrecanon	24 015	20 021	16 073	16 815	14 086	14 515	16 157	16 829	250 692	10 465	21 132	13 801	15 383	13 975	Canon y sobrecanon
Recursos directamente recaudados	2 053	1 936	10 965	2 228	4 534	1 638	43 688	2 003	77 518	2 909	1 175	2 719	1 753	1 672	Recursos directamente recaudados
Oper. Ofic. de crédito interno	6 901	4	496	3 143	6 709	1 182	6 256	7 746	77 683	556	0	0	0	0	Oper. Ofic. de crédito interno
Donaciones y transferencias	3 542	876	2 064	3 246	5 281	1 766	8 441	19 440	63 915	10 290	1 240	2 763	- 1 075	19	Donaciones y transferencias

1/ cifras preliminares.

Fuente: Ministerio de Economía y Finanzas. (www.mef.gob.pe)

Elaboración: BCRP. Sucursal Iquitos. Departamento de Estudios Económicos.

Anexo Nº 18

LORETO: EJECUCIÓN DE GASTOS DEL GOBIERNO REGIONAL 1/

(Miles de nuevos soles)

	2011									2012					
	May.	Jun.	Jul.	Ago.	Set.	Oct.	Nov.	Dic.	Ene.-Dic.	Ene.	Feb.	Mar.	Abr.	May.	
TOTAL DE GASTOS (I+II+III)	91 947	61 038	67 288	96 163	65 663	139 545	72 118	131 493	1 002 534	81 980	67 718	99 453	90 688	90 580	TOTAL DE GASTOS (I+II+III)
I. GASTOS CORRIENTES	49 498	52 194	59 530	51 685	54 619	54 245	53 863	72 033	646 119	72 816	52 706	58 018	58 335	62 346	I. GASTOS CORRIENTES
-Personal y obligaciones	30 753	31 056	37 491	31 808	32 115	32 304	31 916	24 790	383 838	56 786	35 008	37 650	35 995	38 525	-Personal y obligaciones
-Pensiones y otras prestaciones sociales	4 564	4 712	6 230	4 509	4 646	4 568	4 710	6 838	61 274	6 654	4 795	4 702	4 710	4 613	-Pensiones y otras prestaciones sociales
-Bienes y servicios	13 135	15 054	12 853	13 996	16 959	15 861	16 647	25 374	171 916	9 111	12 318	14 601	16 870	18 588	-Bienes y servicios
-Donaciones y transferencias	58	0	0	0	0	0	0	71	189	0	0	0	0	0	-Donaciones y transferencias
-Otros gastos corrientes	988	1 372	2 956	1 372	899	1 512	590	14 960	28 902	265	585	1 065	760	620	-Otros gastos corrientes
II. GASTOS DE CAPITAL	41 897	8 496	7 410	43 821	10 696	84 952	17 548	59 460	351 463	9 164	15 012	41 435	32 353	28 217	II. GASTOS DE CAPITAL
-Donaciones y transferencias	247	70	200	400	1 288	0	0	- 688	1 957	0	0	0	0	1 000	-Donaciones y transferencias
-Inversiones no financieras	41 650	8 233	7 168	43 421	8 728	84 659	17 548	59 923	346 230	9 164	15 003	41 435	32 353	27 217	-Inversiones no financieras
-Inversiones financieras	0	193	42	0	680	0	0	225	2 983	0	9	0	0	0	-Inversiones financieras
-Otros gastos de capital	0	0	0	0	0	293	0	0	293	0	0	0	0	0	-Otros gastos de capital
III. SERVICIO DE LA DEUDA	552	348	348	657	348	348	707	0	4 952	0	0	0	0	17	III. SERVICIO DE LA DEUDA
-Intereses	552	348	348	657	348	348	707	0	4 952	0	0	0	0	17	-Intereses
-Amortización	0	0	0	0	0	0	0	0	0	0	0	0	0	0	-Amortización
TOTAL DE GASTOS POR FUENTE	91 947	61 038	67 288	96 163	65 663	139 545	72 118	131 493	1 002 534	81 980	67 718	99 453	90 688	90 580	TOTAL DE GASTOS POR FUENTE
Recursos ordinarios (Asignación MEF)	43 184	41 714	51 634	48 359	45 538	84 052	47 112	80 872	635 304	67 093	51 045	53 832	53 419	63 673	Recursos ordinarios (Asignación MEF)
Canon y sobrecanon	30 768	12 441	12 669	25 645	10 700	39 996	12 786	25 412	220 484	6 901	7 373	27 028	17 758	13 661	Canon y sobrecanon
Recursos directamente recaudados	1 662	2 061	1 692	1 656	2 196	2 199	2 083	2 851	20 945	7 986	1 321	9 181	13 265	8 015	Recursos directamente recaudados
Recursos por oper. Ofi. de cré. interno	11 871	2 908	11	15 507	2 339	11 034	770	7 787	78 949	0	4 087	7 108	4 496	181	Recursos por oper. Ofi. de cré. interno
Donaciones y transferencias	4 462	1 914	1 282	4 996	4 890	2 264	9 367	14 571	46 852	0	3 892	2 304	1 750	5 050	Donaciones y transferencias

1/ cifras preliminares.

Fuente: Ministerio de Economía y Finanzas. (www.mef.gob.pe)

Elaboración: BCRP. Sucursal Iquitos. Departamento de Estudios Económicos.

Anexo Nº 19

LORETO: PROGRAMA DE INVERSIONES DEL GOBIERNO REGIONAL 1/
(Miles de nuevos soles)

	2011									2012					
	May.	Jun.	Jul.	Ago.	Set.	Oct.	Nov.	Dic.	Ene.-Dic.	Ene.	Feb.	Mar.	Abr.	May.	
Agropecuaria	236	432	269	82	904	205	45	280	5 192	0	97	95	21	4	Agropecuaria
Comercio	8	0	0	0	0	0	12	- 50	- 22	0	0	11	3	4	Comercio
Cultura y deporte	1 232	30	931	252	516	0	337	305	4 140	0	0	178	122	0	Cultura y deporte
Educación	1 623	645	997	1 168	1 110	903	4 230	2 538	18 469	39	2 130	1 675	3 263	4 241	Educación
Energía	1 043	1 603	110	1 277	1 051	678	- 318	13 952	21 145	34	1 926	6 757	4 972	516	Energía
Industria	63	0	108	0	0	0	0	0	340	0	0	0	0	0	Industria
Minería	4	5	1	0	15	0	4	0	36	0	6	7	0	17	Minería
Orden público y seguridad	0	1 328	1 056	3	3	0	0	0	2 390	0	0	0	4 796	549	Orden público y seguridad
Pesca	9	5	11	0	15	0	10	0	311	0	20	0	15	0	Pesca
Planeamiento, gestión y reserva	1 160	500	352	297	193	65	221	407	3 727	7	76	92	185	378	Planeamiento, gestión y reserva
Protección social	1	24	4	46	2	54	4	1	173	34	82	12	62	15	Protección social
Salud	1 086	451	321	532	925	449	1 033	7 284	13 121	35	1 632	776	3 217	1 771	Salud
Saneamiento	33 506	3 297	2 528	39 387	4 131	46 534	14 178	30 571	231 668	9 015	5 740	28 287	15 268	12 282	Saneamiento
Trabajo	0	4	0	0	4	0	4	0	16	0	0	0	4	0	Trabajo
Transporte	1 665	68	517	360	530	35 732	- 2 291	4 430	47 875	0	3 294	3 515	357	6 961	Transporte
Comunicaciones	0	0	0	0	0	0	8	11	19	0	0	0	0	0	
Turismo	5	0	0	0	0	0	0	0	10	0	0	0	0	0	Turismo
Medio Ambiente	0	1	5	7	1	0	10	18	42	0	0	6	45	53	
Vivienda y desarrollo urbano	9	33	0	10	8	39	61	175	335	0	0	24	23	426	Vivienda y desarrollo urbano
TOTAL DE INVERSIONES POR SECTORES	41 650	8 426	7 210	43 421	9 408	84 659	17 548	59 922	348 987	9 164	15 003	41 435	32 353	27 217	TOTAL DE INVERSIONES POR SECTORES

1/ cifras preliminares.

Fuente: Ministerio de Economía y Finanzas. (www.mef.gob.pe)

Elaboración: BCRP. Sucursal Iquitos. Departamento de Estudios Económicos.

Síntesis Económica de Loreto Mayo 2012

Anexo Nº 20

LORETO: DEPÓSITOS Y OBLIGACIONES DEL SISTEMA FINANCIERO POR ENTIDAD

(Saldos en miles de nuevos soles)

	2011								2012					
	May.	Jun.	Jul.	Ago.	Set.	Oct.	Nov.	Dic.	Ene.	Feb.	Mar.	Abr.	May.	
A. EMPRESAS BANCARIAS LORETO	433 393	423 221	450 439	452 897	449 190	431 838	440 164	448 934	466 197	463 053	495 023	473 183	479 090	A. EMPRESAS BANCARIAS LORETO
A1. IQUITOS:	402 144	391 036	416 985	420 359	417 321	401 483	408 921	413 280	431 980	428 007	459 198	434 236	442 796	A1. IQUITOS:
Banco de Crédito	132 753	120 995	147 805	160 611	153 273	145 710	143 354	135 918	147 773	146 188	173 616	156 713	149 914	Banco de Crédito
Banco Continental	145 765	148 983	146 452	142 450	144 122	144 047	148 495	151 434	161 810	160 778	166 357	161 815	171 804	Banco Continental
Banco Interbank	64 535	68 074	66 117	60 796	63 088	57 399	56 492	65 371	63 222	62 901	62 559	60 754	62 130	Banco Interbank
Banco Scotiabank	52 572	46 280	49 687	49 520	49 820	47 483	53 545	53 402	51 731	50 490	48 769	46 894	50 900	Banco Scotiabank
Banco Mibanco	5 464	5 485	5 508	5 495	5 546	5 259	5 325	5 548	5 723	5 525	5 983	5 802	5 663	Banco Mibanco
Banco Azteca	769	840	882	951	906	1 044	1 073	1 119	1 130	1 277	1 291	1 239	1 343	Banco Azteca
Banco Financiero	223	311	337	399	437	428	429	192	346	538	377	682	567	Banco Financiero
Banco del Comercio	63	68	197	137	129	113	208	296	245	310	246	239	296	Banco del Comercio
Banco BanBif	-	-	-	-	-	-	-	-	-	-	-	98	179	Banco BanBif
A2. YURIMAGUAS:	31 249	32 185	33 454	32 538	31 869	30 355	31 243	35 654	34 217	35 046	35 825	38 947	36 294	A2. YURIMAGUAS:
Banco Continental	24 755	25 687	27 114	26 269	24 463	24 243	25 534	27 557	27 252	28 622	28 397	31 364	28 612	Banco Continental
Banco de Crédito	6 470	6 473	6 328	6 261	7 375	6 098	5 688	8 085	6 965	6 424	7 428	7 583	7 682	Banco de Crédito
Banco Financiero	24	25	12	8	31	14	21	12	-	-	-	-	0	Banco Financiero
B. EMPRESAS FINANCIERAS LORETO	1 091	1 060	1 128	1 128	1 370	1 250	1 311	1 363	1 469	1 670	1 580	1 681	1 746	B. EMPRESAS FINANCIERAS LORETO
B1. IQUITOS:	1 091	1 060	1 128	1 128	1 370	1 250	1 311	1 363	1 469	1 670	1 580	1 681	1 746	B1. IQUITOS:
Financiera CrediScotia	1 091	1 060	1 128	1 128	1 370	1 250	1 311	1 363	1 469	1 670	1 580	1 681	1 746	Financiera CrediScotia
C. ENTIDADES MICRO. N.B. LORETO	156 984	156 617	157 683	154 777	161 823	167 121	173 487	165 358	163 713	163 477	160 526	167 820	167 498	C. ENTIDADES MICRO. N.B. LORETO
C1. IQUITOS:	141 688	141 040	142 203	139 410	146 158	151 370	156 658	148 599	146 416	146 740	144 341	150 741	150 277	C1. IQUITOS:
C.M.A.C. de Maynas	140 221	139 585	140 990	138 093	144 900	150 090	154 861	147 415	145 065	145 379	142 984	149 122	148 569	C.M.A.C. de Maynas
C.M.A.C. de Piura	861	1 008	820	940	824	870	1 358	878	819	962	1 021	1 298	1 349	C.M.A.C. de Piura
C.R.A.C. Nuestra gente	606	447	393	377	434	410	439	306	532	399	336	321	359	C.R.A.C. Nuestra gente
C2. REQUENA:	679	762	782	626	727	796	816	758	608	641	664	685	687	C2. REQUENA:
C.M.A.C. de Maynas	679	762	782	626	727	796	816	758	608	641	664	685	687	C.M.A.C. de Maynas
C3. YURIMAGUAS:	14 617	14 815	14 698	14 741	14 938	14 955	16 013	16 001	16 689	16 096	15 521	16 394	16 534	C3. YURIMAGUAS:
C.M.A.C. de Piura	5 248	5 778	5 486	5 630	5 702	5 672	6 605	6 548	6 818	6 346	5 843	6 020	5 795	C.M.A.C. de Piura
C.M.A.C. de Maynas	5 182	4 823	5 142	5 080	4 948	5 088	5 117	4 494	4 568	4 555	4 596	4 865	5 183	C.M.A.C. de Maynas
C.M.A.C. de Paita	4 187	4 214	4 070	4 031	4 288	4 195	4 291	4 959	5 303	5 195	5 082	5 509	5 556	C.M.A.C. de Paita
TOTAL SISTEMA FINANCIERO LORETO	591 468	580 898	609 250	608 802	612 383	600 209	614 962	615 655	631 379	628 200	657 129	642 684	648 334	TOTAL SISTEMA FINANCIERO LORETO

Fuente: Superintendencia de Banca y Seguros. (www.sbs.gob.pe)

Elaboración: BCRP. Sucursal Iquitos. Departamento de Estudios Económicos.

Anexo Nº 21

LORETO: DEPÓSITOS Y OBLIGACIONES DEL SISTEMA FINANCIERO, POR MODALIDAD DE DEPÓSITOS
(Saldos en miles de nuevos soles)

	2011								2012					
	May.	Jun.	Jul.	Ago.	Set.	Oct.	Nov.	Dic.	Ene.	Feb.	Mar.	Abr.	May.	
A. DEPÓSITOS A LA VISTA	183 779	180 568	196 716	200 242	194 047	185 683	172 557	175 398	185 412	184 499	218 478	193 155	187 196	A. DEPÓSITOS A LA VISTA
Empresas bancarias	183 779	180 568	196 716	200 242	193 988	185 657	172 488	175 394	185 333	184 417	218 355	193 112	187 140	Empresas bancarias
Empresas financieras	0	0	0	0	59	26	69	4	79	82	123	43	56	Empresas financieras
Empresas microfinancieras no bancarias	0	0	0	0	0	0	0	0	0	0	0	0	0	Empresas microfinancieras no bancarias
B. DEPÓSITOS DE AHORRO	162 365	168 523	174 372	162 756	169 940	164 179	165 532	178 874	187 932	180 290	180 025	181 615	181 593	B. DEPÓSITOS DE AHORRO
Empresas bancarias	130 002	135 037	139 870	130 231	134 851	129 695	128 385	145 818	154 455	148 593	150 459	150 760	150 047	Empresas bancarias
Empresas financieras	376	341	437	437	419	235	222	309	283	408	305	478	416	Empresas financieras
Empresas microfinancieras no bancarias	31 987	33 145	34 065	32 088	34 670	34 249	36 925	32 747	33 194	31 289	29 261	30 377	31 130	Empresas microfinancieras no bancarias
C. DEPÓSITOS A PLAZO	245 324	231 808	238 162	245 804	248 396	250 347	276 873	261 383	258 035	263 411	258 626	267 914	279 545	C. DEPÓSITOS A PLAZO
Empresas bancarias	119 612	107 617	113 853	122 423	120 351	116 486	139 290	127 722	126 409	130 042	126 208	129 311	141 904	Empresas bancarias
Empresas financieras	715	719	691	691	893	989	1 020	1 050	1 106	1 181	1 153	1 159	1 273	Empresas financieras
Empresas microfinancieras no bancarias	124 997	123 472	123 618	122 690	127 152	132 872	136 563	132 611	130 520	132 188	131 265	137 444	136 368	Empresas microfinancieras no bancarias
TOTAL DEPÓSITOS (A+B+C)	591 468	580 899	609 250	608 802	612 383	600 209	614 962	615 655	631 379	628 200	657 129	642 684	648 334	TOTAL DEPÓSITOS (A+B+C)

Fuente: Superintendencia de Banca y Seguros. (www.sbs.gob.pe)

Elaboración: BCRP. Sucursal Iquitos. Departamento de Estudios Económicos.

Anexo Nº 22

LORETO: DEPÓSITOS Y OBLIGACIONES DEL SISTEMA FINANCIERO, POR TIPO Y DENOMINACIÓN
(Saldos en miles de nuevos soles)

	2011								2012					
	May.	Jun.	Jul.	Ago.	Set.	Oct.	Nov.	Dic.	Ene.	Feb.	Mar.	Abr.	May.	
A. MONEDA NACIONAL	406 568	401 005	425 309	428 558	422 638	419 636	425 956	437 612	458 236	457 529	479 808	464 791	476 055	A. MONEDA NACIONAL
Depósitos a la vista	137 546	132 992	143 019	146 938	136 741	134 734	123 341	128 298	142 376	138 313	160 905	136 731	136 504	Depósitos a la vista
Depósitos de ahorro	112 481	116 507	125 436	113 902	119 816	116 602	117 419	131 483	138 689	133 532	134 719	135 063	136 222	Depósitos de ahorro
Depósitos a plazo	156 541	151 506	156 854	167 718	166 081	168 300	185 196	177 831	177 171	185 684	184 184	192 997	203 329	Depósitos a plazo
B. MONEDA EXTRANJERA	184 900	179 894	183 941	180 244	189 745	180 573	189 006	178 043	173 143	170 671	177 321	177 893	172 279	B. MONEDA EXTRANJERA
Depósitos a la vista	46 233	47 576	53 698	53 304	57 306	50 948	49 216	47 100	43 036	46 185	57 573	56 425	50 693	Depósitos a la vista
Depósitos de ahorro	49 883	52 016	48 935	48 854	50 124	47 576	48 113	47 392	49 243	46 758	45 306	46 551	45 371	Depósitos de ahorro
Depósitos a plazo	88 784	80 302	81 308	78 086	82 315	82 049	91 677	83 551	80 864	77 728	74 442	74 917	76 215	Depósitos a plazo
TOTAL DEPÓSITOS (A+B)	591 468	580 899	609 250	608 802	612 383	600 209	614 962	615 655	631 379	628 200	657 129	642 684	648 334	TOTAL DEPÓSITOS (A+B)

Fuente: Superintendencia de Banca y Seguros. (www.sbs.gob.pe)

Elaboración: BCRP. Sucursal Iquitos. Departamento de Estudios Económicos.

Síntesis Económica de Loreto Mayo 2012

Anexo Nº 23

LORETO: CRÉDITO DEL SISTEMA FINANCIERO

(Saldos en miles de nuevos soles)

	2011								2012					
	May.	Jun.	Jul.	Ago.	Set.	Oct.	Nov.	Dic.	Ene.	Feb.	Mar.	Abr.	May.	
TOTAL SISTEMA FINANCIERO LORETO	1 107 074	1 101 508	1 132 039	1 147 663	1 172 037	1 200 501	1 233 776	1 259 481	1 268 930	1 275 810	1 300 691	1 294 607	1 316 478	TOTAL SISTEMA FINANCIERO LORETO
A. EMPRESAS BANCARIAS LORETO	849 807	844 458	871 052	885 333	906 138	927 601	952 673	984 793	996 410	1 002 040	1 029 106	1 026 026	1 043 625	A. EMPRESAS BANCARIAS LORETO
A1. IQUITOS:	770 263	764 034	788 847	801 300	820 110	837 910	858 639	890 603	902 426	906 615	930 792	926 156	941 970	A1. IQUITOS:
Banco Continental	302 684	313 197	318 995	330 124	339 775	342 836	359 798	373 660	375 118	381 628	390 948	389 491	393 084	Banco Continental
Banco de Crédito	156 008	160 874	164 852	169 319	172 132	177 963	181 307	180 948	190 951	193 452	200 279	197 907	204 377	Banco de Crédito
Banco Interbank	131 264	128 881	133 716	133 433	135 023	138 791	140 946	156 198	155 217	160 203	161 153	163 990	164 014	Banco Interbank
Banco Scotiabank	95 414	95 466	105 259	102 073	106 062	108 422	108 101	110 297	111 262	121 221	126 429	122 146	127 023	Banco Scotiabank
Banco Mibanco	38 463	38 965	38 168	37 862	38 408	39 276	39 715	39 822	40 175	40 775	41 640	41 636	41 925	Banco Mibanco
Banco de Comercio	39 439	19 788	21 228	21 990	22 216	23 804	21 905	22 567	22 669	2 813	3 141	3 308	3 378	Banco de Comercio
Banco Azteca	5 322	5 260	5 125	5 062	5 108	5 462	5 496	5 698	5 665	4 986	5 133	5 225	5 471	Banco Azteca
Banco Financiero	1 669	1 603	1 504	1 437	1 386	1 356	1 371	1 413	1 369	1 537	2 069	2 453	2 698	Banco Financiero
Banco BanBif	-	-	-	-	-	-	-	-	-	-	-	-	-	Banco BanBif
A2. YURIMAGUAS:	79 544	80 424	82 205	84 033	86 028	89 691	94 034	94 190	93 984	95 425	98 314	99 870	101 655	A2. YURIMAGUAS:
Banco Continental	59 129	59 708	60 983	61 737	62 843	65 210	68 844	69 129	68 760	69 673	71 835	72 406	72 960	Banco Continental
Banco de Crédito	20 324	20 625	21 139	22 214	23 104	24 398	25 102	24 957	25 224	25 752	26 479	27 464	28 695	Banco de Crédito
Banco Financiero	91	91	83	82	81	83	88	104	0	0	0	0	0	Banco Financiero
B. EMPRESAS FINANCIERAS LORETO	58 804	55 588	59 205	59 206	57 442	57 668	58 558	58 871	58 101	57 601	56 582	55 460	55 280	B. EMPRESAS FINANCIERAS LORETO
B1. IQUITOS:	56 876	53 576	57 125	57 126	55 345	55 580	56 492	56 764	55 994	55 513	54 494	53 408	53 168	B1. IQUITOS:
Financiera CrediScotia	41 485	41 546	41 279	41 280	39 695	39 643	40 459	40 647	40 327	40 039	39 591	38 985	39 050	Financiera CrediScotia
Financiera Efectiva *	7 204	7 387	7 603	7 603	7 937	8 365	8 461	8 758	8 641	8 753	8 393	8 161	8 069	Financiera Efectiva *
Financiera TFC	8 187	4 643	8 243	8 243	7 713	7 572	7 572	7 359	7 026	6 721	6 510	6 262	6 049	Financiera TFC
B2. YURIMAGUAS:	1 928	2 012	2 080	2 080	2 097	2 088	2 066	2 107	2 107	2 088	2 088	2 052	2 112	B2. YURIMAGUAS:
Financiera Efectiva *	1 928	2 012	2 080	2 080	2 097	2 088	2 066	2 107	2 107	2 088	2 088	2 052	2 112	Financiera Efectiva *
C. ENTIDADES MICROF. N.B. LORETO	198 463	201 462	201 782	203 124	208 456	215 232	222 545	215 817	214 419	216 169	215 003	213 121	217 573	C. ENTIDADES MICROF. N.B. LORETO
C1. IQUITOS:	137 228	139 632	139 541	140 977	146 384	152 000	157 990	150 861	149 990	151 053	149 175	147 499	151 892	C1. IQUITOS:
C.M.A.C. de Maynas	121 471	123 334	123 092	123 867	130 133	134 271	139 212	134 735	133 857	135 360	133 007	131 767	134 005	C.M.A.C. de Maynas
C.M.A.C. de Piura	8 467	8 635	8 564	8 902	8 189	8 981	9 984	8 830	8 647	8 456	8 355	8 095	8 033	C.M.A.C. de Piura
Edpyme Marcimex	-	-	-	-	-	-	-	-	-	-	557	705	723	Edpyme Marcimex
Edpyme Inversiones La Cruz	-	-	-	-	-	-	-	-	-	-	-	-	2 304	Edpyme Inversiones La Cruz
C.R.A.C. Nuestra Gente	7 290	7 663	7 885	8 208	8 062	8 748	8 794	7 296	7 486	7 237	7 256	6 932	6 827	C.R.A.C. Nuestra Gente
C2. REQUENA:	5 758	5 715	5 838	5 891	6 165	6 346	6 569	6 748	6 798	6 820	6 706	6 532	6 560	C2. REQUENA:
C.M.A.C. de Maynas	5 758	5 715	5 838	5 891	6 165	6 346	6 569	6 748	6 798	6 820	6 706	6 532	6 560	C.M.A.C. de Maynas
C3. YURIMAGUAS:	55 477	56 115	56 403	56 256	55 907	56 886	57 986	58 208	57 631	58 296	59 122	59 090	59 121	C3. YURIMAGUAS:
C.M.A.C. de Paita	22 314	22 474	22 117	22 023	21 598	21 755	21 466	21 358	20 792	19 924	19 658	19 866	19 562	C.M.A.C. de Paita
C.M.A.C. de Piura	18 040	18 226	18 264	18 221	17 706	17 959	18 868	18 932	18 879	19 751	19 987	19 518	19 208	C.M.A.C. de Piura
C.M.A.C. de Maynas	15 123	15 415	16 022	16 012	16 603	17 172	17 652	17 918	17 960	18 621	18 969	19 034	19 459	C.M.A.C. de Maynas
Edpyme Marcimex	-	-	-	-	-	-	-	-	-	-	508	672	892	Edpyme Marcimex
TOTAL SISTEMA FINANCIERO LORETO	1 107 074	1 101 508	1 132 039	1 147 663	1 172 037	1 200 501	1 233 776	1 259 481	1 268 930	1 275 810	1 300 691	1 294 607	1 316 478	TOTAL SISTEMA FINANCIERO LORETO
- Moneda Nacional	902 594	893 908	917 885	936 277	950 483	977 314	1 004 038	1 025 388	1 030 006	1 023 408	1 044 476	1 040 570	1 054 444	- Moneda Nacional
- Moneda Extranjera	204 480	207 600	214 154	211 386	221 554	223 187	229 738	234 093	238 924	252 402	256 215	254 037	262 034	- Moneda Extranjera

* Edpyme Efectiva hasta marzo 2010.

Fuente: Superintendencia de Banca y Seguros. (www.sbs.gob.pe)

Elaboración: BCRP. Sucursal Iquitos. Departamento de Estudios Económicos.

Síntesis Económica de Loreto Mayo 2012

Anexo Nº 24

LORETO: CARTERA PESADA EN EL SISTEMA FINANCIERO 1/.
(En porcentajes)

	2011								2012					
	May.	Jun.	Jul.	Ago.	Set.	Oct.	Nov.	Dic.	Ene.	Feb.	Mar.	Abr.	May.	
A. EMPRESAS BANCARIAS LORETO	1.2	1.1	1.9	1.8	1.7	1.7	1.5	1.6	1.6	1.6	1.9	1.9	1.6	A. EMPRESAS BANCARIAS LORETO
A1. IQUITOS:	1.2	1.1	2.0	1.9	1.8	1.8	1.6	1.7	1.7	1.7	2.1	2.1	1.8	A1. IQUITOS:
Banco Azteca	8.1	7.8	7.7	7.5	7.4	7.3	7.3	6.9	7.2	7.3	7.1	7.1	6.8	Banco Azteca
Banco Mibanco	4.3	4.8	4.5	4.2	4.9	4.2	4.8	4.6	4.6	5.1	5.2	5.4	5.2	Banco Mibanco
Banco de Crédito	0.1	0.1	3.0	2.7	2.7	2.6	1.5	1.6	1.5	1.5	2.1	1.8	1.7	Banco de Crédito
Banco Financiero	2.7	2.6	2.5	2.7	2.6	2.5	2.4	2.2	2.2	2.4	2.3	2.5	2.5	Banco Financiero
Banco Scotiabank	2.8	2.8	3.0	2.5	2.3	2.6	2.8	3.1	3.0	2.5	2.5	2.5	2.6	Banco Scotiabank
Banco Interbank	1.5	1.4	1.6	1.7	1.8	1.9	2.0	1.8	2.1	2.1	2.3	2.3	2.4	Banco Interbank
Banco de Comercio	1.0	0.9	1.9	1.3	1.5	1.2	1.2	1.2	1.8	1.5	1.0	1.1	1.3	Banco de Comercio
Banco Continental	0.7	0.4	0.9	0.9	0.8	0.7	0.7	1.0	0.9	0.9	1.4	1.6	0.8	Banco Continental
Banco BanBif	-	-	-	-	-	-	-	-	-	-	-	0.0	0.0	Banco BanBif
A2. YURIMAGUAS:	1.1	1.1	0.9	0.7	1.0	0.7	0.4	0.6	0.5	0.7	0.6	0.7	0.6	A2. YURIMAGUAS:
Banco Financiero	2.6	2.6	2.6	2.6	2.6	2.5	2.5	2.3	-	-	-	-	-	Banco Financiero
Banco de Crédito	2.6	2.6	2.1	1.5	2.5	1.6	0.5	1.5	0.8	1.5	1.3	1.4	1.2	Banco de Crédito
Banco Continental	0.6	0.6	0.5	0.5	0.4	0.4	0.4	0.3	0.4	0.4	0.4	0.4	0.3	Banco Continental
B. EMPRESAS FINANCIERAS LORETO	4.0	4.0	4.5	5.0	5.1	5.2	5.1	5.0	4.5	4.2	4.3	3.9	3.6	B. EMPRESAS FINANCIERAS LORETO
B1. IQUITOS:	4.0	4.0	4.5	5.0	5.1	5.2	5.2	5.1	4.5	4.2	4.3	3.9	3.6	B1. IQUITOS:
Financiera TFC	6.9	6.9	7.5	7.6	7.5	7.4	7.4	5.4	4.9	5.3	5.1	5.3	5.6	Financiera TFC
Financiera CrediScotia	3.4	3.7	4.0	4.7	4.9	5.1	5.1	5.3	4.6	4.1	4.4	3.7	3.2	Financiera CrediScotia
Financiera Efectiva *	4.0	3.8	3.9	3.9	3.8	3.9	3.9	3.8	3.9	3.9	3.8	4.0	4.0	Financiera Efectiva *
B3. YURIMAGUAS:	4.0	3.8	3.9	3.9	3.8	3.9	3.9	3.8	3.9	3.9	3.8	4.0	4.0	B3. YURIMAGUAS:
Financiera Efectiva *	4.0	3.8	3.9	3.9	3.8	3.9	3.9	3.8	3.9	3.9	3.8	4.0	4.0	Financiera Efectiva *
C. ENTIDADES MICROF. N.B. LORETO	5.3	5.4	5.9	5.8	5.6	6.4	6.3	5.6	5.7	5.7	5.9	6.2	6.5	C. ENTIDADES MICROF. N.B. LORETO
C1. IQUITOS:	4.3	4.4	4.9	4.9	4.8	5.8	5.7	5.1	5.3	5.6	5.7	6.1	6.0	C1. IQUITOS:
C.M.A.C. de Piura	5.8	5.9	6.6	6.3	6.4	20.7	19.8	8.3	8.6	8.3	9.1	11.0	9.4	C.M.A.C. de Piura
C.R.A.C. Nuestra gente	2.7	3.4	4.1	4.3	5.1	5.8	6.8	6.6	7.0	6.9	8.4	8.9	10.0	C.R.A.C. Nuestra gente
C.M.A.C. de Maynas	4.2	4.3	4.8	4.9	4.7	4.9	4.7	4.8	5.0	5.3	5.4	5.6	5.6	C.M.A.C. de Maynas
Edpyme Marcimex	-	-	-	-	-	-	-	-	-	-	5.3	6.5	7.6	Edpyme Marcimex
Edpyme Inversiones La Cruz	-	-	-	-	-	-	-	-	-	-	-	-	3.3	Edpyme Inversiones La Cruz
C2. REQUENA:	4.9	7.4	6.9	8.0	7.3	7.3	8.4	6.1	5.8	6.2	7.1	7.9	8.0	C2. REQUENA:
C.M.A.C. de Maynas	4.9	7.4	6.9	8.0	7.3	7.3	8.4	6.1	5.8	6.2	7.1	7.9	8.0	C.M.A.C. de Maynas
C3. YURIMAGUAS:	8.0	7.8	8.1	7.8	7.6	7.6	7.5	7.1	6.5	6.1	6.1	6.2	7.9	C3. YURIMAGUAS:
C.M.A.C. de Piura	10.4	10.0	10.6	10.4	10.5	10.6	9.8	8.8	8.9	8.4	8.4	8.3	9.0	C.M.A.C. de Piura
C.M.A.C. de Paita	7.8	7.6	7.8	7.5	7.3	7.3	7.7	7.5	6.0	5.3	5.3	5.5	9.7	C.M.A.C. de Paita
C.M.A.C. de Maynas	5.3	5.4	5.6	5.4	5.0	5.0	4.7	4.7	4.7	4.7	4.6	4.7	4.9	C.M.A.C. de Maynas
Edpyme Marcimex	-	-	-	-	-	-	-	-	-	-	5.3	6.5	7.6	Edpyme Marcimex
TOTAL SISTEMA FINANCIERO LORETO	2.1	2.0	2.7	2.6	2.6	2.7	2.5	2.5	2.4	2.4	2.7	2.7	2.5	TOTAL SISTEMA FINANCIERO LORETO

1/ cifras preliminares.

* Edpyme Efectiva hasta marzo 2010.

Fuente: Empresas del Sistema Financiero de Loreto y Superintendencia de Banca y Seguros.

Elaboración: BCRP. Sucursal Iquitos. Departamento de Estudios Económicos.

VII. Ficha Técnica del Indicador de Actividad Económica Regional

Es un indicador parcial, que busca medir la evolución de la economía regional, a partir de los principales sectores, los cuales representan el 52,0 por ciento del valor agregado bruto de Loreto, publicado por el INEI.

El indicador se obtiene mediante la agregación ponderada de los índices sectoriales, utilizando como factor de ponderación la estructura porcentual anual del año 2007, elaborado por el INEI.

$$\text{Indicador regional} = \sum_{i=1}^n I_{\text{sector } i(t)} * w_i$$

I_i = Índice del sector i en el período (mes) t

n = Número de sectores que componen el índice

w_i = Peso relativo ponderado del sector i en base a su contribución al PBI departamental 2007.

Lo sectores que incluye son: agropecuario, pesca, minería, manufactura, electricidad y agua, servicios gubernamentales y servicios financieros.

El índice de los sectores agropecuario, pesca, minería, manufactura, electricidad y agua, se calcula en base al valor bruto de producción, de la siguiente manera:

$$\text{Índice sector } i = \left[\frac{VBP_{it}}{VBP_i \text{ prom. 2007}} \right] * 100$$

Donde:

i = Sector analizado

VBP_{it} = Valor Bruto de la Producción del sector i del mes t a precios de 1994.

$VBP_{i \text{ prom. 2007}}$ = Valor Bruto de Producción promedio 2007 del sector i a precios de 1994.

Procedimiento:

- La clasificación de los sectores productivos se basa en la Clasificación Industrial Internacional Uniforme (CIIU-Revisión 3).
- Las fuentes de la información sectorial son:
 - Para los sectores agropecuario, pesca y minería sus respectivos ministerios.

- Para el sector manufactura: Encuesta de la Dirección Regional de la Producción y la Encuesta directa a empresas representativas.
- Para el sector electricidad y agua: Osinergmin, Electro Oriente y EPS SEDALORETO S.A.
- Para los sectores servicios gubernamentales y servicios financieros: Gobierno Regional de Loreto y la SBS, respectivamente.

c) El valor bruto de producción de los sectores agropecuario, pesca, minería, electricidad y agua, se obtiene de la aplicación de los precios del año base (1994), a los volúmenes de producción. Los precios del año base, son los utilizados por la Dirección Nacional de Cuentas Nacionales del INEI.

d) El valor de los servicios gubernamentales se calcula a partir del gasto en *remuneraciones y bienes y servicios* del Gobierno Regional, que se deflactan a precios de 1994, utilizando el IPC e IPM, en cada caso.

e) El valor de los servicios financieros se calcula a partir de los saldos de intermediación (créditos y depósitos) de las instituciones financieras que operan en Loreto, deflactados a precios de 1994, utilizando el IPC.

g) Estructura del indicador regional

Sector	Ponderación (%) 1/
Agropecuario	15,8
Pesca	1,0
Minería	7,9
Manufactura	12,6
Electricidad y agua	2,0
Servicios gubernamentales	10,9
Servicios financieros 2/	1,8
Total	52,0

1/ Estructura del valor agregado bruto de Loreto del año 2007, publicado por el INEI.

2/ Se considera como ponderación el promedio nacional.