



**BANCO CENTRAL DE RESERVA DEL PERÚ
SUCURSAL IQUITOS**

**SÍNTESIS ECONÓMICA DE UCAYALI
DICIEMBRE 2011 ^{1/}**

DEPARTAMENTO DE ESTUDIOS ECONÓMICOS

CONTENIDO

	<u>Página</u>
RESEÑA INTRODUCTORIA	03
I. ACTIVIDAD PRODUCTIVA	04
1.1. Producción.....	04
1.1.1. Producción agropecuaria.....	04
1.1.2. Producción pesquera.....	07
1.1.3. Producción de hidrocarburos.....	07
1.1.4. Producción manufacturera.....	08
1.1.5. Electricidad y agua.....	09
1.1.6. Turismo.....	10
II. SECTOR EXTERNO	10
2.1. Exportaciones.....	10
2.2. Importaciones.....	11
III. FINANZAS PÚBLICAS	11
3.1. Gobierno Central.....	11
3.2. Gobierno regional.....	13
3.3. Gobierno local.....	14
IV. MONEDA Y CRÉDITO	16
4.1. Depósitos del sistema financiero.....	16
4.2. Crédito del sistema financiero.....	17
V. INFORMACIÓN ESTADÍSTICA	20
Anexo N° 1: Producción agropecuaria.....	21
Anexo N° 2: Siembras agrícolas por campaña.....	22
Anexo N° 3: Cosechas agrícolas.....	23
Anexo N° 4: Producción pesquera.....	24
Anexo N° 5: Producción de madera rolliza.....	25
Anexo N° 6: Producción de madera aserrada.....	26
Anexo N° 7: Producción de hidrocarburos líquidos y gas.....	27
Anexo N° 8: IVF de la producción manufacturera.....	27
Anexo N° 9: Variación porcentual del IVF producción manufacturera.....	28
Anexo N° 10: Producción de energía eléctrica y agua potable.....	28
Anexo N° 11: Arribos y pernотaciones a establecimientos de hospedaje.....	29
Anexo N° 12: Empleo urbano en empresas de 10 y más trabajadores – Pucallpa.....	29
Anexo N° 13 y 14: Exportaciones por productos y bloques económicos.....	30 y 31
Anexo N° 15: Ingresos corrientes del gobierno central.....	32
Anexo N° 16: Ejecución de ingresos del gobierno regional.....	33
Anexo N° 17: Ejecución de gastos del gobierno regional.....	34
Anexo N° 18: Programa de inversiones del gobierno regional.....	35
Anexo N° 19: Depósitos y obligaciones del sistema financiero por entidad.....	36
Anexo N° 20: Depósitos y obligaciones del sistema financiero según modalidad.....	37
Anexo N° 21: Depósitos y obligaciones del SF por tipo y denominación.....	37
Anexo N° 22: Crédito del sistema financiero.....	38
Anexo N° 23: Cartera pesada en el sistema financiero.....	39
VI. FICHA TÉCNICA	40

DIRECCIÓN EN INTERNET

<http://www.bcrp.gob.pe/proyeccion-institucional/sucursales/iquitos/ucayali.html>

RESEÑA INTRODUCTORIA

En el periodo enero-diciembre de 2011, el **indicador de actividad económica** se expandió 1,8 por ciento frente a similar periodo de 2010, inducido por el desempeño positivo de los sectores: pesca, manufactura, servicios financieros y servicios de gobierno.

En la **actividad turística** se registraron 15 454 arribos de turistas a Pucallpa y 31 541 pernoctaciones, ambas cifras superiores en 11,0 y 21,4 por ciento, respectivamente, frente al mismo mes del año anterior, motivado por el mayor flujo de visitantes nacionales. En el periodo enero-diciembre del presente año, ambos indicadores registraron variaciones positivas.

Las **exportaciones** totalizaron US\$ 4,3 millones, superiores en 31,5 por ciento frente a diciembre del año anterior, debido a mayores volúmenes exportados de maderas. En el periodo enero-diciembre acumularon US\$ 41,7 millones, registrando una caída de US\$ 10,7 millones respecto al mismo periodo del año pasado; y las **importaciones** acumularon un monto de US\$ 245 mil.

Los **ingresos corrientes** del Gobierno Central sumaron S/. 22,4 millones, inferiores en 10,3 por ciento, en valores reales, respecto

a diciembre del año anterior, como resultado de la menor recaudación del impuesto general a las ventas por operaciones internas. En el periodo enero-diciembre acumularon S/. 269,9 millones, superiores en S/. 12,5 millones (1,4 por ciento, en valores reales) respecto a similar periodo del año anterior.

La **inversión** ejecutada de los tres niveles de gobierno en el departamento de Ucayali fue de S/. 130,7 millones, superior en S/. 53,6 millones frente a diciembre del año anterior. La inversión del gobierno regional aumentó S/. 29,0 millones, la de los gobiernos locales S/. 28,0 millones; en cambio la del Gobierno Central cayó en S/. 3,3 millones. En el periodo enero-diciembre la inversión fue de S/. 431,5 millones, menor en S/. 59,5 millones, respecto al año anterior.

Al 31 de diciembre, el **saldo de depósitos** del sistema financiero de Ucayali alcanzó S/. 338,8 millones, registrando un incremento real anual de 6,0 por ciento. El saldo de **colocaciones** ascendió a S/. 883,6 millones, experimentando una expansión real anual de 19,4 por ciento. La **cartera atrasada** alcanzó el 3,6 por ciento de las colocaciones brutas totales, mayor en 0,4 puntos porcentuales con relación a diciembre del año anterior.

I. ACTIVIDAD PRODUCTIVA

1.1. Producción

En el periodo enero-diciembre de 2011, el indicador de actividad económica acumuló una expansión de 1,8 por ciento con relación a similar periodo del año anterior, inducido por el desempeño positivo de los sectores: pesca continental, manufactura, servicios financieros y servicios gubernamentales.

El sector económico con mayor crecimiento fue pesca (27,9 por ciento), seguido de manufactura (25,1 por ciento) y de servicios financieros (17,3 por ciento). En el caso de

pesca influyó la abundancia de peces en los ríos; en manufactura la mayor producción de madera aserrada, cerveza, bebidas gaseosas y refinados de petróleo; y en servicios financieros el dinamismo de las colocaciones y depósitos de las instituciones financieras.

En cambio, disminuyeron los sectores: electricidad y agua, hidrocarburos y agropecuario; en particular el sector electricidad y agua (-37,3 por ciento), debido a la menor producción de electricidad.

CUADRO N° 1
INDICADOR DE ACTIVIDAD ECONÓMICA REGIONAL 1/ 2/
(Variación porcentual respecto a similar periodo del año anterior)

Sector	Ponderación 3/	ENERO-DICIEMBRE 2011
Agropecuario	18,6	-15,7
Agrícola		-22,7
Pecuario		8,7
Pesca	0,7	27,9
Hidrocarburos	2,3	-20,3
Manufactura	15,1	25,1
Primaria		17,7
No primaria		28,5
Electricidad y agua	5,1	-37,3
Servicios gubernamentales	9,2	11,3
Servicios financieros	1,8	17,3
Total	52,8	1,8

1/ Es un indicador parcial de la actividad económica de la región que, alcanza una cobertura de 52,8 por ciento del valor agregado bruto de la producción regional, según cifras del INEI.

2/ Actualizado con información al 22 de febrero de 2012.

3/ Considera la estructura productiva de la región para el año 2007 según cifras del INEI. En el caso de los servicios financieros se considera como ponderación el promedio nacional (1,8 por ciento)

Fuente: Direcciones Regionales del MINAG, Dirección Regional de la Producción y empresas Perupetro, OSINERGMIN, EMAPA Coronel Portillo, Gobierno Regional de Ucayali y SBS

Elaboración: BCRP. Sucursal Iquitos

1.1.1. Producción agropecuaria

El valor bruto de la producción agropecuaria se contrajo 10,4 por ciento respecto a diciembre del año anterior, debido a menores áreas cosechadas y bajos rendimientos. También influyó la menor saca en la crianza

de animales. Ambos sub-sectores (agrícola y pecuario) mostraron un desempeño negativo. En el periodo enero-diciembre el valor bruto de la producción agropecuaria acumuló una disminución de 15,7 por ciento.

CUADRO N° 2
VALOR BRUTO DE PRODUCCIÓN AGROPECUARIA 1/
(Variación porcentual real 2/)

	DICIEMBRE	ENERO-DICIEMBRE
	2011	2011
Sub.-sector agrícola	-11,0	-22,7
Sub.-sector pecuario	-8,8	8,7
Sector agropecuario	-10,4	-15,7

1/ Cifras preliminares.

2/ Respecto al mismo mes o periodo del año anterior.

Fuente: Dirección Regional de Agricultura de Ucayali.

Elaboración: BCRP. Sucursal Iquitos. Departamento de Estudios Económicos.

El valor bruto de la producción agrícola disminuyó en 11,0 por ciento respecto a diciembre del año anterior, como resultado de menores áreas cosechadas. En particular, se contrajo la producción de plátano (-6 123 toneladas), yuca (-5 946 toneladas) y papaya (-2 611 toneladas); en cambio, aumentó la

producción de arroz (108 toneladas), caña de azúcar (494 toneladas), maíz (194 toneladas) y palma aceitera (2 513 toneladas). Con ello, en el periodo enero-diciembre el valor bruto de la producción agrícola acumuló una disminución de 22,7 por ciento respecto a similar periodo del año anterior.

CUADRO Nº 3
PRODUCCIÓN DE PRINCIPALES PRODUCTOS AGRÍCOLAS 1/
(Toneladas)

CULTIVO	DICIEMBRE		Var. %	ENERO- DICIEMBRE		Var. %
	2010	2011		2010	2011	
Arroz cáscara	2 026	2 134	5,3	28 850	24 658	-14,5
Plátano	25 665	19 542	-23,9	254 261	212 591	-16,4
Yuca	14 301	8 355	-41,6	149 753	59 789	-60,1
Papaya	6 556	3 945	-39,8	77 521	44 102	-43,1
Caña de azúcar	1 613	2 107	30,6	28 929	26 213	-9,4
Maíz amarillo	2 883	3 077	6,7	25 321	18 319	-27,7
Palma aceitera	5 501	8 014	45,7	57 067	72 750	27,5

1/ Cifras preliminares.

Fuente: Dirección Regional de Agricultura de Ucayali.

Elaboración: BCRP. Sucursal Iquitos. Departamento de Estudios Económicos.

GRÁFICO Nº 1
PARTICIPACIÓN EN EL VBP
AGRICOLA
ENERO-DICIEMBRE 2011

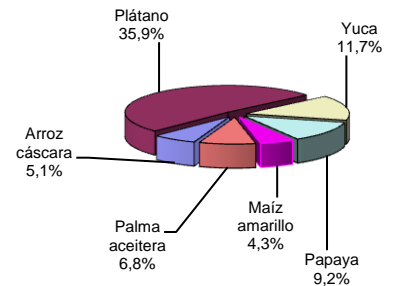

Los precios en chacra de los principales productos agrícolas mostraron un crecimiento generalizado, con excepción de maíz amarillo

(-2,4 por ciento). En particular se incrementaron los precios de papaya (180,0 por ciento) y plátano (133,3 por ciento).

CUADRO Nº 4
PRECIOS EN CHACRA DE PRINCIPALES PRODUCTOS
AGRÍCOLAS
(Nuevos soles por kilogramo)

	DICIEMBRE		Var. %
	2010	2011	
Arroz cáscara	0,69	0,69	0,0
Plátano	0,12	0,28	133,3
Yuca	0,11	0,25	127,3
Caña de azúcar	0,06	0,06	0,0
Maíz amarillo duro	0,82	0,80	-2,4
Papaya	0,10	0,28	180,0
Palma aceitera	0,36	0,61	69,4

Fuente: Dirección Regional de Agricultura de Ucayali.

Elaboración: BCRP. Sucursal Iquitos. Departamento de Estudios Económicos.

Las siembras totalizaron 3,2 mil hectáreas en diciembre 2011, superficie menor en 3,9 por ciento a la registrada en similar mes de la campaña anterior, debido a la escasez de semillas y factores climáticos desfavorables (fuertes lluvias y creciente de los ríos). En particular disminuyeron las siembras de arroz

(-307 toneladas) y papaya (-34 toneladas), además de la ausencia de siembras de algodón.

En la campaña agrícola 2011-2012, periodo agosto-diciembre 2011, las siembras totalizaron 21,3 mil Has., superiores en 10,0 por ciento frente a la campaña anterior.

**CUADRO Nº 5
SUPERFICIE SEMBRADA (Has.) 1/**

	DICIEMBRE		Var. %	CAMPAÑA AGRÍCOLA 2/		Var. %
	2010	2011		2010-2011	2011-2012	
-Arroz cáscara	951	644	-32,3	5 572	5 080	-8,8
-Maíz amarillo duro	752	861	14,5	6 555	7 434	13,4
-Algodón	583	0	-100,0	1 582	0	-100,0
-Plátano	84	230	173,8	332	1 209	264,2
-Yuca	838	839	0,1	4 642	3 778	-18,6
-Palma aceitera	0	70	-	0	185	-
-Papaya	70	36	-48,6	257	137	-46,7
-Otros	74	541	631,1	392	3 433	775,8
TOTAL	3 352	3 221	-3,9	19 332	21 256	10,0

1/ Cifras preliminares.

2/ Periodo agosto-diciembre 2011.

Fuente: Dirección Regional de Agricultura de Ucayali.

Elaboración: BCRP. Sucursal Iquitos. Departamento de Estudios Económicos.

El valor bruto de la producción pecuaria se redujo en 8,8 por ciento respecto a diciembre del año anterior, como resultado de la menor saca en la crianza de especies pecuarias, en particular carne de aves (-219 toneladas) y carne de ovino (-1 tonelada), pero atenuadas

por el dinamismo de la producción de carne de porcino, leche y huevos.

Con ello, en el periodo enero-diciembre el valor bruto de la producción pecuaria acumuló una expansión de 8,7 por ciento.

**CUADRO Nº 6
PRODUCCIÓN PECUARIA 1/
(Toneladas)**

ESPECIES	DICIEMBRE		Var. % Real	ENERO-DICIEMBRE		Var. % Real
	2010	2011		2010	2011	
Carne de aves	1 473	1 254	-14,9	11 050	12 288	11,2
Carne de porcino	125	139	11,2	1 230	1 447	17,6
Carne de vacuno	257	257	0,0	2 844	3 117	9,6
Carne de ovino	6	5	-16,7	70	67	-4,3
Leche	424	425	0,2	4 985	5 084	2,0
Huevos	400	402	0,5	4 763	4 646	-2,5
Total pecuario	2 685	2 482	-8,8	24 942	26 649	8,7

1/ Cifras preliminares.

Fuente: Dirección Regional de Agricultura de Ucayali.

Elaboración: BCRP. Sucursal Iquitos. Departamento de Estudios Económicos.

Respecto a los fenómenos meteorológicos, el clima se caracterizó por presentar condiciones de cielo cubierto con tormentas constantes, que alcanzaron 232,53 mm. La temperatura mínima fue de 25,5°C y la máxima de 32,6°C. En cuanto a los fenómenos hidrológicos, el río Ucayali está en periodo de creciente y alcanzó

145,023 msnm., nivel superior al registrado en diciembre del año anterior. El inicio de las lluvias es propicio para el uso de maquinaria agrícola, aplicación de fertilizantes y preparación de terrenos de altura, realizando labores de rozo y quema para la siembra de cultivos permanentes y transitorios.

**GRÁFICO Nº 2
PARTICIPACIÓN EN EL VBP
PECUARIO
ENERO-DICIEMBRE 2011**

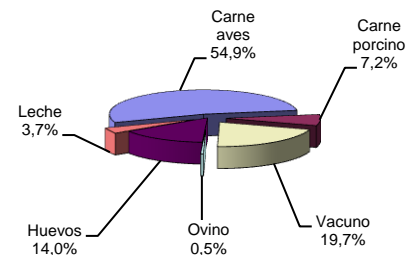

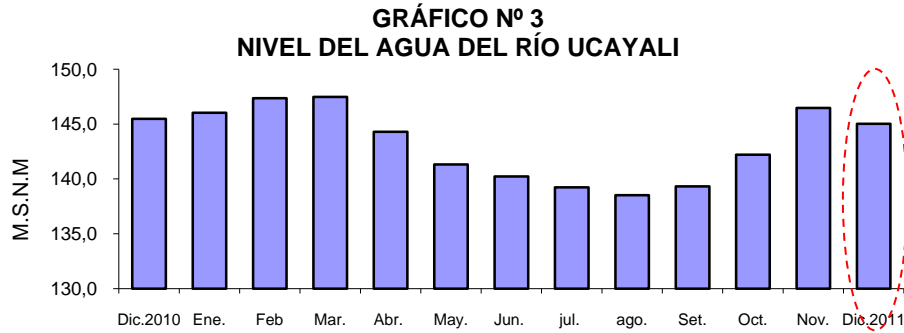

Fuente: Dirección Regional de Agricultura de Ucayali.
Elaboración: BCRP. Sucursal Iquitos. Departamento de Estudios Económicos.

1.1.2. Producción pesquera

El desembarque de pescado para consumo humano fue de 195 toneladas, menor en 55,4 por ciento respecto a diciembre del año anterior, como resultado de la escasez de peces en los ríos, ante la creciente de los mismos. El ingreso de pescado fresco disminuyó en 179 toneladas, por escasez de

todas las especies, con excepción de sardina; y el de seco-salado cayó en 63 toneladas.

En el periodo enero-diciembre de 2011 el desembarque de pescado avanzó 27,9 por ciento, inducido por la abundancia de peces en los ríos y factores hidrológicos favorables.

CUADRO Nº 7
PRODUCCIÓN PESQUERA CONTINENTAL
(Toneladas)

	DICIEMBRE		Var. %	ENERO-DICIEMBRE		Var. %
	2010	2011		2010	2011	
I. Fresco	323	144	-55,4	3 396	4 446	30,9
-Chiu Chiu	18	12	-33,3	254	182	-28,3
-Boquichico	25	4	-84,0	872	1 103	26,5
-Llambina	110	37	-66,4	470	317	-32,6
-Ractacara	30	1	-96,7	123	40	-67,5
-Palometa	7	1	-85,7	171	289	69,0
-Sardina	18	22	22,2	301	430	42,9
-Otras especies	115	67	-41,7	1 205	2 085	73,0
II. Seco-salado	114	51	-55,3	890	1 037	16,6
Total desembarque	437	195	-55,4	4 286	5 484	27,9

Fuente: Dirección Regional de la Producción de Ucayali.
Elaboración: BCRP. Sucursal Iquitos. Departamento de Estudios Económicos.

1.1.3. Producción de hidrocarburos

La producción fiscalizada de hidrocarburos se expandió 21,5 por ciento frente a diciembre del año anterior, debido al mayor volumen tanto de gas natural como de líquidos de gas natural, en el lote 31-C.

A pesar de ello, durante el periodo enero-diciembre de 2011 la producción fiscalizada de hidrocarburos acumuló una disminución de 20,3 por ciento con relación a similar periodo del año anterior.

**CUADRO Nº 8
PRODUCCIÓN DE HIDROCARBUROS**

	DICIEMBRE		Var. %	ENERO-DICIEMBRE		Var. %
	2010	2011		2010	2011	
GAS NATURAL 1/						
-Aguaytía Energy (lote 31-C)	423	581	37,4	9 988	6 545	-34,5
LÍQUIDOS DE GAS NATURAL 2/						
-Aguaytía Energy (lote 31-C, LGN)	70	77	10,0	914	900	-1,5
Total hidrocarburos			21,5			-20,3

1/ millones de pies cúbicos.

2/ miles de barriles.

Fuente: Perúpetro S.A.

Elaboración: BCRP. Sucursal Iquitos. Departamento de Estudios Económicos.

**GRÁFICO Nº 4
PRODUCCIÓN FISCALIZADA DE GAS NATURAL**
(Millones de pies cúbicos)

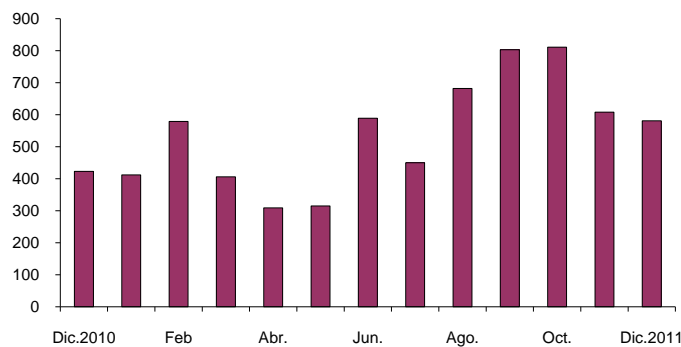

1.1.4. Producción manufacturera

La actividad manufacturera registró un crecimiento de 25,6 por ciento respecto a diciembre del año anterior, impulsada por el dinamismo tanto de la industria primaria

como no primaria. Con ello, en el periodo enero-diciembre la manufactura acumuló una expansión de 25,1 por ciento respecto a similar periodo del año anterior.

**CUADRO Nº 9
VALOR BRUTO DE LA PRODUCCIÓN DEL SECTOR MANUFACTURA**
(Variación real) 1/

	DICIEMBRE		ENERO - DICIEMBRE	
	2010	2011	2010	2011
Manufactura primaria	5,8	15,1	8,0	17,7
Manufactura no primaria	1,5	30,5	11,3	28,5
Total	2,8	25,6	10,3	25,1

1/ Respecto al mismo mes o periodo del año anterior.

Fuente: Dirección Regional de la Producción de Ucayali y Encuesta a Empresas Industriales.

Elaboración: BCRP. Sucursal Iquitos. Departamento de Estudios Económicos.

Sub-sector manufactura primaria

La industria primaria registró una expansión de 15,1 por ciento, impulsada por la mayor producción de algunos refinados de petróleo, como gasolina de 84 octanos, diesel B5,

turbo A-1 y has maple. Con ello, en el periodo enero-diciembre del presente año, la industria primaria creció 17,7 por ciento frente a similar periodo del año anterior.

CUADRO Nº 10
ÍNDICE DE VOLUMEN FÍSICO DE LA MANUFACTURA PRIMARIA

CIIU	RAMAS DE ACTIVIDAD	NOVIEMBRE		Var. % Real	ENERO – NOVIEMBRE		Var. % Real
		2010	2011		2010	2011	
2320	Refinación de petróleo	499,1	574,6	15,1	456,5	537,1	17,7
	Total	499,1	574,6	15,1	456,5	537,1	17,7

Fuente: Dirección Regional de la Producción de Ucayali y Encuesta a Empresas Industriales.
Elaboración: BCRP. Sucursal Iquitos. Departamento de Estudios Económicos.

Sub-sector manufactura no primaria

La industria no primaria avanzó 30,5 por ciento, inducida por la mayor producción de madera aserrada y bebidas malteadas; pero atenuada, en parte, por la caída de la producción de calaminas y bebidas gaseosas. El dinamismo de bebidas malteadas se explicó por las inversiones en adquisición de

equipo que viene realizando la empresa productora, y el de madera aserrada por la mayor disponibilidad de materia prima.

En el periodo enero-diciembre el sub-sector acumuló una expansión de 28,5 por ciento frente a similar periodo del año anterior.

CUADRO Nº 11
ÍNDICE DE VOLUMEN FÍSICO DE LA MANUFACTURA NO PRIMARIA

CIIU	RAMAS DE ACTIVIDAD	DICIEMBRE		Var. % Real	ENERO – DICIEMBRE		Var. % Real
		2010	2011		2010	2011	
1553	Bebidas malteadas	173,9	208,7	20,0	163,8	179,5	9,6
1554	Bebidas gaseosas	134,6	113,0	-16,1	123,5	125,0	1,2
2010	Madera aserrada	51,8	105,8	104,2	51,8	105,8	104,3
2899	Calaminas	158,4	61,6	-61,1	145,0	133,6	-7,9
	Total	115,1	150,2	30,5	109,4	140,6	28,5

Fuente: Dirección Regional de la Producción de Ucayali y Encuesta a Empresas Industriales.
Elaboración: BCRP. Sucursal Iquitos. Departamento de Estudios Económicos.

1.1.5. Electricidad y agua

El sector electricidad y agua se expandió 28,3 por ciento respecto a diciembre del año anterior, como resultado de la mayor producción de electricidad y agua. En el caso de la producción de electricidad influyó el mayor dinamismo de la central térmica de Aguaytía. Ucayali está conectado al Sistema

Eléctrico Interconectado Nacional, del cual se abastece, por medio de las compras de Electro Ucayali.

En el periodo enero-diciembre el sector cayó en 37,3 por ciento, lo que estuvo asociado a la menor producción de electricidad.

CUADRO Nº 12
PRODUCCIÓN DE ELECTRICIDAD Y AGUA 1/

	DICIEMBRE		Var. %	ENERO – DICIEMBRE		Var. %
	2010	2011		2010	2011	
I.- Electricidad (MWH)	34 102	44 769	31,3	835 384	506 877	-39,3
- Central Hidroeléctrica Canuja	3 175	409	-87,1	20 363	17 412	-14,5
- Central Térmica de Aguaytía	30 692	44 360	44,5	805 056	488 661	-39,3
- Central Térmica de Atalaya	235	0	-100,0	870	804	-7,6
- Central Térmica Yarinacocha	0	0	-	9 095	0	-100,0
II.- Agua (M³)	939 267	942 158	0,3	10 728 052	11 077 977	3,3
Total (I+II)			28,3			-37,3

1/. Información preliminar

FUENTE: Electro Ucayali, COES y EMAPACOP S.A.

Elaboración: BCRP. Sucursal Iquitos. Departamento de Estudios Económicos.

1.1.6. Turismo

De acuerdo con información de la Dirección Regional de Comercio Exterior y Turismo de Ucayali, en diciembre se registraron 15 454 arribos de turistas y 31 541 pernoctaciones; mayores en 11,0 y 21,4 por ciento, cada caso, frente a similar mes de 2010, impulsados por el flujo de turistas nacionales.

En cuanto al origen de los visitantes nacionales, el 38,8 por ciento llegó desde

otros lugares del interior de Ucayali, el 37,8 por ciento desde Lima y provincias, y el 11,2 por ciento desde Huánuco. En el turismo receptivo (293 extranjeros), el 17,8 por ciento señaló como país de residencia a Estados Unidos; el 10,9 por ciento al país de Colombia y; el 7,2 por ciento a Francia.

En el periodo enero-diciembre ambos indicadores mostraron desempeño positivo.

CUADRO Nº 13
ARRIBOS Y PERNOCTACIONES
(Número de personas)

	DICIEMBRE		Var. %	ENERO – DICIEMBRE		Var. %
	2010	2011		2010	2011	
Arribos	13 918	15 454	11,0	158 173	176 545	11,6
- Nacionales	13 523	15 161	12,1	154 192	171 698	11,4
- Extranjeros	395	293	-25,8	3 981	4 847	21,8
Pernoctaciones	25 980	31 541	21,4	317 579	360 731	13,6
- Nacionales	25 045	30 649	22,4	305 364	347 441	13,8
- Extranjeros	935	892	-4,6	12 215	13 290	8,8

Fuente: Dirección Regional de Comercio Exterior, Turismo y Artesanía de Ucayali
Elaboración: BCRP. Sede Regional Iquitos. Departamento de Estudios Económicos.

II. SECTOR EXTERNO

2.1. Exportaciones FOB

Las exportaciones de Ucayali (US\$ 4,3 millones) registraron un incremento de 31,5 por ciento respecto a diciembre del año anterior, como resultado de los mayores volúmenes exportados de maderas.

Ucayali exporta productos no tradicionales, entre los cuales, las exportaciones de maderas aumentaron en 29,6 por ciento, debido a las mayores ventas de madera

aserrada, tablillas y triplay, ya que las ventas de tarugos se deterioraron; también crecieron las ventas productos pesqueros (peces ornamentales y pescado salado) y de otros productos no tradicionales (semillas).

En el periodo enero-diciembre las exportaciones acumularon US\$ 41,7 millones, menores en US\$ 10,7 millones, con relación a similar periodo del año anterior.

CUADRO Nº 14
EXPORTACIONES POR GRUPOS DE PRODUCTOS 1/
(Valor FOB en miles de US dólares)

GRUPOS DE PRODUCTOS	DICIEMBRE		Var. %	ENERO – DICIEMBRE		Var. %
	2010	2011		2010	2011	
1.Exportaciones no tradicionales	3 265	4 286	31,3	52 420	41 669	-20,5
- Maderas	3 214	4 164	29,6	50 999	39 448	-22,6
- Agropecuarios	2	0	-100,0	124	59	-52,4
- Pesqueros	44	95	115,9	468	763	63,0
- Otros no tradicionales	5	27	440,0	829	1 399	68,8
2.Otros productos	0	8	-	6	24	300,0
Total	3 265	4 294	31,5	52 426	41 693	-20,5

1/ información preliminar

Fuente: SUNAT –Aduanas. www.sunat.gob.pe

Elaboración: BCRP. Sucursal Iquitos. Departamento de Estudios Económicos.

Las exportaciones del departamento tienen como principal destino China, México y Estados Unidos. El primero de ellos adquirió

el 43,0 por ciento del valor total de los productos exportados, México el 27,1 por ciento y Estados Unidos el 8,2 por ciento.

**CUADRO Nº 15
PRINCIPALES PAÍSES DE DESTINO Y PRINCIPAL PRODUCTO EXPORTADO
(ENERO- DICIEMBRE 2011)**

PAÍS	% DEL TOTAL	PRINCIPAL PRODUCTO
China	43,0	Tablillas y madera aserrada.
México	27,1	Triplay y madera aserrada.
Estados Unidos	8,2	Madera densificada, madera aserrada y tablillas.
Brasil	2,3	Semillas.
Australia	2,1	Madera aserrada y durmientes.
Colombia	2,1	Pescado seco, congelado y tarugos.
Otros países	15,2	Triplay, tablillas, madera aserrada y pescado congelado.
Total	100,0	

Fuente: SUNAT- Aduanas. www.sunat.gob.pe

Elaboración: BCRP. Sucursal Iquitos. Departamento de Estudios Económicos

2.2. Importaciones FOB

En diciembre del 2011 no se registraron importaciones por la aduana de Pucallpa, acumulando en el periodo enero-diciembre

un valor FOB de US\$ 245 mil, importe que corresponde a la compra de bienes de capital, principalmente, equipo de transporte aéreo.

III. FINANZAS PÚBLICAS

3.1. Gobierno Central

Los ingresos corrientes del Gobierno Central (S/. 22,4 millones) se contrajeron en S/. 1,5 millones (-10,3 por ciento en valores reales) respecto a diciembre del año anterior, inducidos en particular por la menor recaudación de los ingresos tributarios.

interno (-S/. 2,7 millones). Sin embargo, dicho resultado fue atenuado por el aumento de la recaudación del impuesto selectivo al consumo en S/. 0,8 millones y de los impuestos a los ingresos en S/. 0,5 millones.

Los ingresos tributarios (S/. 22,2 millones) disminuyeron en 10,7 por ciento en valores reales, como resultado de la reducción de la recaudación del impuesto general a las ventas

En el periodo enero-diciembre de 2011, los ingresos corrientes del Gobierno Central acumularon S/. 269,9 millones, mayores en S/. 12,5 millones con relación a similar periodo del año anterior.

**CUADRO Nº 16
INGRESOS CORRIENTES DEL GOBIERNO CENTRAL
(Miles de nuevos soles)**

	DICIEMBRE		Var. % Real	ENERO- DICIEMBRE		Var. % Real
	2010	2011		2010	2011	
a. INGRESOS TRIBUTARIOS	23 719	22 174	-10,7	254 043	266 459	1,5
1. Impuestos a los ingresos	7 236	7 714	1,8	80 246	90 404	9,0
- Personas Naturales	1 041	1 250	14,7	11 788	15 386	26,2
- Personas Jurídicas	6 138	6 396	-0,5	60 710	68 937	9,9
- Regularización	57	68	13,9	7 748	6 081	-23,9
2. Impuesto a las importaciones	1	5	377,4	28	106	267,1
3. Impuesto general a las ventas (IGV)	3 994	1 266	-69,7	32 072	21 594	-34,7
* Interno	3 956	1 258	-69,6	31 207	20 939	-34,9
* Importaciones	38	8	-79,9	865	655	-26,9
4. Impuesto selectivo al consumo (ISC)	11 311	12 108	2,2	129 740	142 389	6,1
5. Otros ingresos tributarios	1 177	1 081	-12,3	11 957	11 966	-3,3
b. INGRESOS NO TRIBUTARIOS	151	244	-54,3	3 379	3 479	-0,5
INGRESOS CORRIENTES	23 870	22 418	-10,3	257 422	269 938	1,4

Fuente: SUNAT- Aduanas. www.sunat.gob.pe

Elaboración: BCRP. Sucursal Iquitos. Departamento de Estudios Económicos.

Los gastos del gobierno nacional en Ucayali totalizaron S/. 38,9 millones en diciembre 2011, superiores en S/. 8,7 millones (23,2 por ciento en valores reales) respecto a similar mes del año anterior, como resultado del incremento de los gastos corrientes en S/. 14,2 millones, pero contrarrestados por la disminución de los gastos de capital en S/.

5,4 millones. En el periodo enero-diciembre del presente año, los gastos totales acumularon S/. 297,7 millones, registrando una disminución de S/. 5,6 millones (-5,0 por ciento, en valores reales) frente al año anterior. Además dicha ejecución acumulada representó un avance de 86,2 por ciento del presupuesto institucional modificado (PIM).

CUADRO Nº 17
GASTOS NO FINANCIEROS DEL GOBIERNO CENTRAL
POR TIPO DE GASTO
(Miles de nuevos soles)

	DICIEMBRE		Var. % Real	ENERO – DICIEMBRE		Var. % Real
	2010	2011		2010	2011	
A. GASTOS CORRIENTES	13 981	28 159	92,3	142 298	190 477	29,2
-Personal y obligaciones	5 444	10 022	75,8	56 700	83 245	41,7
-Pensiones y prestaciones sociales	3 108	4 446	36,6	31 008	40 996	28,0
-Bienes y servicios	4 715	8 159	65,2	39 669	50 358	22,5
-Donaciones y transferencias	418	2 197	401,9	6 561	7 064	3,4
-Otros gastos corrientes	296	3 335	975,8	8 360	8 814	1,4
B. GASTOS DE CAPITAL	16 122	10 691	-36,7	161 048	107 255	-35,3
-Donaciones y transferencias	-110	1 721	-1593,9	2 932	3 760	22,3
-Otros gastos de capital	3 950	9	-99,8	8 984	7 242	-21,5
-Inversiones no financieras	12 282	8 961	-30,3	149 132	86 629	-43,5
-Inversiones financieras	0	0	-	0	9 624	-
C. SERVICIO DE LA DEUDA	0	0	-	0	0	-
Total (A + B + C):	30 103	38 850	23,2	303 346	297 732	-5,0

Fuente: Ministerio de Economía y Finanzas. www.mef.gob.pe
Elaboración: BCRP. Sucursal Iquitos. Departamento de Estudios Económicos.

La inversión del Gobierno Central en Ucayali (S/. 8,9 millones) registró una disminución de S/. 3,3 millones respecto a diciembre del año anterior, en particular por el menor gasto en obras de infraestructura educativa y de transporte terrestre.

La inversión se contrajo en los sectores: transporte (-S/. 1,5 millones), debido a menor gasto en la obra Rehabilitación y Mejoramiento de la Carretera Puerto

Bermúdez - San Alejandro, así como por bajo gasto en obras de pavimentación de avenidas urbanas; y educación (-S/. 4,2 millones), como resultado del menor gasto en infraestructura educativa.

En el periodo enero-diciembre la inversión acumuló S/. 96,3 millones, inferior en S/. 52,9 millones frente a similar periodo de 2010, ello reflejó en particular el menor dinamismo de la inversión en transporte.

**CUADRO Nº 18
INVERSION DEL GOBIERNO CENTRAL
(Miles de nuevos soles)**

	DICIEMBRE		Var. %	ENERO – DICIEMBRE		Var. %
	2010	2011		2010	2011	
Planeamiento	617	345	-44,1	1 633	3 651	123,6
Justicia	113	1 389	1129,2	422	1 570	272,0
Agropecuario	130	1 618	1144,6	1 124	2 866	155,0
Protección social	12	11	-8,3	273	19	-93,0
Trabajo	0	0	-	2	0	-100,0
Defensa y seguridad nacional	0	0	-	0	18	-
Orden público y seguridad	17	18	5,9	36	33	-8,3
Educación	7 522	3 321	-55,8	19 233	28 520	48,3
Energía	151	48	-68,2	362	10 996	2 937,6
Saneamiento	0	0	-	0	113	-
Salud	1	1 304	130 300,0	1 729	10 480	506,1
Medio ambiente	0	318	-	7	1 928	27 442,9
Transporte	2 075	564	-72,8	121 538	35 187	-71,0
Comunicaciones	139	22	-84,2	1 247	593	-52,4
Turismo	1 500	0	-100,0	1 500	276	-81,6
Vivienda y desarrollo urbano	0	0	-	21	0	-100,0
TOTAL	12 282	8 961	-27,0	149 132	96 253	-35,5

Fuente: Ministerio de Economía y Finanzas. www.mef.gob.pe
Elaboración: BCRP. Sucursal Iquitos. Departamento de Estudios Económicos.

3.2. Gobierno regional

Los gastos no financieros del gobierno regional (S/. 93,4 millones) registraron un crecimiento de S/. 41,4 millones respecto a diciembre del año anterior, como resultado del aumento tanto de los gastos de capital en S/. 29,4 millones, como de los gastos corrientes en S/. 12,0 millones.

En el periodo enero-diciembre del presente año, los gastos del gobierno regional acumularon S/. 418,9 millones, superiores en S/. 21,2 millones frente a similar periodo del año anterior. Dicha ejecución acumulada representó el 92,9 por ciento del presupuesto institucional modificado (PIM.).

**CUADRO Nº 19
GASTOS NO FINANCIEROS DEL GOBIERNO REGIONAL
POR TIPO DE GASTO
(Miles de nuevos soles)**

	DICIEMBRE		Var. % Real	ENERO – DICIEMBRE		Var. % Real
	2010	2011		2010	2011	
A. GASTOS CORRIENTES	26 133	38 103	39,2	245 956	269 628	5,9
-Personal y obligaciones	15 734	16 002	-2,9	163 582	173 125	2,4
-Pensiones y prestaciones sociales	2 390	2 383	-4,8	21 150	21 300	-2,6
-Bienes y servicios	7 489	11 881	51,5	54 691	63 859	12,6
-Donaciones y transferencias	0	0	-	9	61	550,2
-Otros gastos corrientes	520	7 837	1 339,1	6 524	11 283	65,3
B. GASTOS DE CAPITAL	25 908	55 288	103,8	151 713	149 252	-5,5
-Inversiones no financieras	25 295	54 248	104,8	142 516	137 319	-7,4
-Donaciones y transferencias	613	1 040	62,0	9 197	11 933	24,1
C. SERVICIO DE LA DEUDA	0	0	-	0	0	-
Total (A + B + C):	52 041	93 391	71,4	397 669	418 880	1,6

Fuente: Ministerio de Economía y Finanzas. www.mef.gob.pe y Gobierno Regional de Ucayali.
Elaboración: Sucursal Iquitos. Departamento de Estudios Económicos.

Los gastos fueron financiados con recursos ordinarios (S/. 52,9 millones), y en menor

cuantía con fondos del canon y sobre canon petrolero (S/. 36,1 millones). En el periodo

enero-diciembre, ambos recursos, en conjunto financiaron el 95,9 ciento del gasto.

**CUADRO Nº 20
GASTOS DEL GOBIERNO REGIONAL
POR FUENTES DE FINANCIAMIENTO
(Miles de nuevos soles)**

	DICIEMBRE		Var. % Real	ENERO – DICIEMBRE		Var. % Real
	2010	2011		2010	2011	
Recursos ordinarios	32 357	52 936	56,2	247 212	289 855	13,1
Canon y sobre-canon, regalías, rentas...	17 671	36 110	95,1	133 306	111 966	-19,1
Recursos directamente recaudados	1 122	2 789	137,4	9 408	11 669	19,6
Donaciones y transferencias	891	1 556	66,8	7 743	5 390	-33,1
Total	52 041	93 391	71,4	397 669	418 880	1,6

Fuente: Ministerio de Economía y Finanzas. www.gob.pe y Gobierno Regional de Ucayali.

La inversión del gobierno regional (S/. 54,2 millones) aumentó S/. 29,0 millones respecto a diciembre del año anterior, debido al mayor gasto en los sectores educación y transporte.

La inversión aumentó principalmente en el sector educación (S/. 18,9 millones), como resultado del mejoramiento de la

infraestructura de centros educativos y en el sector transporte (S/. 3,0 millones), como resultado de la gestión de proyectos.

En el periodo enero-diciembre acumuló S/. 137,7 millones, inferior en S/. 5,2 millones frente a similar periodo del año anterior, por menor dinamismo en educación y transporte.

**CUADRO Nº 21
INVERSION DEL GOBIERNO REGIONAL
(Miles de nuevos soles)**

	DICIEMBRE		Var. %	ENERO – DICIEMBRE		Var. %
	2010	2011		2010	2011	
Planeamiento	644	2 911	352,0	4 835	5 358	10,8
Agropecuario	1 474	4 252	188,5	9 094	16 929	86,2
Protección social	76	201	164,5	1 300	862	-33,7
Trabajo	35	16	-54,3	39	29	-25,6
Orden público y seguridad	0	0	-	87	0	-100,0
Educación	6 085	25 015	311,1	55 749	43 850	-21,3
Cultura y deporte	10 868	5 688	-47,7	15 011	17 810	18,6
Energía	83	103	24,1	318	414	30,2
Comercio	158	10	-93,7	449	204	-54,6
Pesca	545	1 344	146,6	2 215	3 764	69,9
Saneamiento	1 596	3 002	88,1	14 774	13 631	-7,7
Salud	359	3 739	941,5	11 054	13 803	24,9
Medio ambiente	981	2 496	154,4	2 590	4 898	89,1
Transporte	1 428	4 415	209,2	20 635	12 800	-38,0
Turismo	960	1 031	7,4	4 363	2 942	-32,6
TOTAL	25 295	54 248	114,5	142 516	137 319	-3,6

Fuente: Ministerio de Economía y Finanzas. www.gob.pe y Gobierno Regional de Ucayali.
Elaboración: BCRP. Sucursal Iquitos. Departamento de Estudios Económicos.

3.3. Gobiernos locales

Los gastos no financieros de los gobiernos locales (S/. 89,5 millones) aumentaron S/. 33,6 millones respecto a diciembre 2010, como resultado de la expansión de los gastos de capital (S/. 28,3 millones) y corrientes (S/. 5,6 millones), pero atenuados por la caída del servicio de la deuda (-S/. 0,3 millones). Con

ello, en el periodo enero-diciembre del presente año, los gastos totales acumularon S/. 333,0 millones, superiores en S/. 3,1 millones respecto a similar periodo del año anterior. Dicha ejecución acumulada representó el 81,4 por ciento del presupuesto institucional modificado (PIM).

CUADRO Nº 22
GASTOS NO FINANCIEROS DE LOS GOBIERNOS LOCALES
POR TIPO DE GASTO
(Miles de nuevos soles)

	DICIEMBRE		Var. % Real	ENERO – DICIEMBRE		Var. % Real
	2010	2011		2010	2011	
A. GASTOS CORRIENTES	14 653	20 253	32,0	115 010	128 751	8,1
-Personal y obligaciones	4 920	5 106	-0,9	48 663	50 189	-0,2
-Pensiones y prestaciones sociales	1 112	2 426	108,3	9 837	10 513	3,0
-Bienes y servicios	8 240	11 931	38,3	54 093	65 012	15,9
-Donaciones y transferencias	248	383	47,5	1 228	1 755	37,7
-Otros gastos corrientes	133	407	192,2	1 189	1 282	3,6
B. GASTOS DE CAPITAL	39 909	68 209	63,2	202 071	200 407	-4,8
-Donaciones y transferencias	225	650	175,9	1 380	2 152	49,9
-Otros gastos de capital	121	27	-78,7	1 322	332	-75,8
-Inversiones no financieras	39 563	67 532	63,0	199 369	197 923	-4,7
C. SERVICIO DE LA DEUDA	1 337	1 036	-26,0	12 835	3 890	-70,7
Total (A + B + C):	55 899	89 498	52,9	329 916	333 048	-2,9

Fuente: Ministerio de Economía y Finanzas. www.mef.gob.pe

Elaboración: Sucursal Iquitos. Departamento de Estudios Económicos.

La inversión de los gobiernos locales (S/. 67,5 millones) aumentó S/. 28,0 millones frente a diciembre del año anterior, como resultado del mayor gasto en obras de saneamiento, transporte y planeamiento.

La inversión creció en saneamiento (S/. 11,6 millones), debido a la construcción de sistemas de alcantarillado; transporte (S/.

11,2 millones), por mejoramiento de vías urbanas; y planeamiento (S/. 5,2 millones), por fortalecimiento institucional.

En el periodo enero-diciembre la inversión acumuló S/. 197,9 millones, inferior en S/. 1,4 millones respecto a similar periodo del año anterior, por el menor dinamismo de la inversión en saneamiento y educación.

CUADRO Nº 23
INVERSIÓN DE LOS GOBIERNOS LOCALES
(Miles de nuevos soles)

	DICIEMBRE		Var. %	ENERO – DICIEMBRE		Var. %
	2010	2011		2010	2011	
Planeamiento	3 282	8 461	157,8	24 040	26 355	9,6
Agropecuario	289	848	193,4	3 074	3 461	12,6
Protección social	1 174	1 838	56,6	5 670	6 158	8,6
Orden público y seguridad	51	1 091	2 039,2	768	4 070	429,9
Educación	1 123	2 554	127,4	10 584	8 520	-19,5
Cultura y deporte	1 559	1 113	-28,6	8 342	6 436	-22,8
Energía	7 379	2 586	-65,0	11 299	9 777	-13,5
Industria	36	3	-91,7	159	252	58,5
Comercio	1 190	1 652	38,8	13 183	10 343	-21,5
Pesca	18	23	27,8	213	275	29,1
Saneamiento	11 964	23 560	96,9	60 810	56 963	-6,3
Salud	548	728	32,8	3 391	3 353	-1,1
Medio ambiente	603	1 852	207,1	4 085	8 402	105,7
Transporte	8 612	19 796	129,9	45 077	45 903	1,8
Comunicaciones	790	141	-82,2	2 789	1 912	-31,4
Turismo	251	21	-91,6	2 652	124	-95,3
Vivienda y desarrollo urbano	694	1 265	82,3	3 233	5 619	73,8
TOTAL	39 563	67 532	70,7	199 369	197 923	-0,7

Fuente: Ministerio de Economía y Finanzas. www.mef.gob.pe

Elaboración: BCRP. Sucursal Iquitos. Departamento de Estudios Económicos.

IV. MONEDA Y CRÉDITO

4.1. Depósitos del sistema financiero

Los depósitos del sistema financiero de Ucayali, al 31 de diciembre de 2011, totalizaron S/. 338,8 millones, saldo superior en S/. 33,5 millones al registrado en similar mes del año anterior, cifra que representó un aumento real de 6,0 por ciento, ante la mayor captación de depósitos de ahorro y a plazo.

Por tipo de moneda, los depósitos en soles registraron un incremento real de 6,5 por ciento; mientras que, en dólares aumentaron 4,2 por ciento. En consecuencia, los

depósitos en soles incrementaron su participación de 75,6 por ciento en diciembre 2010 a 76,0 por ciento en el presente mes; en contraparte, los depósitos en dólares perdieron 0,4 puntos porcentuales. La liquidez de las empresas bancarias registró un aumento real anual de 4,2 por ciento; además, captaron el 88,5 por ciento del total de los depósitos. La liquidez de las entidades micro financieras no bancarias creció 17,8 por ciento, por las mayores captaciones de las CMAC's Piura y Huancayo.

CUADRO Nº 24
DEPÓSITOS DEL SISTEMA FINANCIERO
(Saldo en miles de nuevos soles)

	DICIEMBRE		Var. % real
	2010	2011	
Empresas Bancarias	274 660	299 729	4,2
Empresas Financieras	2 662	4 512	61,8
Entidades Microfinancieras no Bancarias:	27 979	34 522	17,8
- Cajas municipales	27 979	34 522	17,8
Moneda nacional	230 953	257 610	6,5
Moneda extranjera	74 348	81 153	4,2
Vista	137 065	143 582	0,0
Ahorro	108 250	123 155	8,6
A plazo	59 986	72 026	14,7
Total	305 301	338 763	6,0

Fuente: Superintendencia de Banca y Seguros. www.sbs.gob.pe
Elaboración: BCRP. Sucursal Iquitos. Departamento de Estudios Económicos.

La mayor participación en los depósitos la tienen los bancos: Continental (38,4 por ciento), Crédito (31,8 por ciento) y Scotiabank (11,0 por ciento), los cuales en

conjunto captan el 81,2 por ciento del total; también, destaca la participación de la C.M.A.C Maynas (6,0 por ciento) y del Banco Interbank (4,8 por ciento).

CUADRO Nº 25
PARTICIPACIÓN EN LOS DEPÓSITOS

	DICIEMBRE 2011		
	Miles de S/.	Mes 1/	Acumulada 1/
Banco Continental	130 023	38,4	38,4
Banco de Crédito	107 841	31,8	70,2
Banco Scotiabank	37 216	11,0	81,2
C.M.A.C. Maynas	20 249	6,0	87,2
Banco Interbank	16 258	4,8	92,0
Banco MiBanco	7 408	2,2	94,2
C.M.A.C. Huancayo	6 791	2,0	96,2
C.M.A.C. Piura	5 273	1,6	97,7
Financiera CrediScotia	2 414	0,7	98,4
C.M.A.C. Arequipa	2 209	0,7	99,1
Financiera Confianza	2 098	0,6	99,7
Banco Azteca	573	0,2	99,9
Banco Financiero	410	0,1	100,0
Total	338 763	100,0	

1/ participación porcentual.

Fuente: Superintendencia de Banca y Seguros. www.sbs.gob.pe
Elaboración: BCRP. Sucursal Iquitos. Departamento de Estudios Económicos.

4.2. Crédito del sistema financiero

El crédito del sistema financiero de Ucayali ascendió a S/. 883,6 millones, saldo mayor en S/. 176,7 millones al registrado en diciembre del año anterior, cifra que representó un crecimiento real anual de 19,4 por ciento.

El crédito en soles registró un crecimiento real anual de 18,6 por ciento; y en dólares se expandió 23,7 por ciento. Las colocaciones en soles disminuyeron su participación relativa de 84,6 por ciento en diciembre 2010, a 84,0 por ciento en el presente mes; lo anterior, en favor de la participación de los créditos en

moneda extranjera, la cual registró un crecimiento de 0,6 puntos porcentuales.

El crédito de las empresas bancarias aumentó 18,7 por ciento en términos reales, como resultado de las mayores colocaciones de todos los bancos, con excepción de los bancos Interbank y Financiero. Por su parte, los créditos otorgados por las entidades micro financieras no bancarias crecieron 16,3 por ciento, por las mayores colocaciones de las cajas municipales de ahorro y crédito, en particular, las de Piura y Huancayo.

CUADRO Nº 26
CRÉDITO DEL SISTEMA FINANCIERO
(Saldo en miles de nuevos soles)

	DICIEMBRE		Var. % Real
	2010	2011	
Empresas Bancarias	501 853	623 778	18,7
Empresas Financieras	68 185	93 135	30,4
Entidades Microfinancieras no Bancarias	136 860	166 686	16,3
- Cajas municipales	125 805	149 175	13,2
- Cajas rurales	11 055	17 511	51,3
Moneda nacional	597 980	742 497	18,6
Moneda extranjera	108 918	141 102	23,7
Total	706 898	883 599	19,4

Fuente: Superintendencia de Banca y Seguros. www.sbs.gob.pe
Elaboración: BCRP. Sucursal Iquitos. Departamento de Estudios Económicos.

La mayor participación en el total de los créditos la tienen los bancos: Crédito (25,7 por ciento), Continental (25,4 por ciento) e Interbank (7,8 por ciento), los cuales en

conjunto intermediaron el 58,9 por ciento del total; seguidos del Banco Scotiabank (6,7 por ciento), Financiera Crediscotia (6,3) y C.M.A.C. Piura con el 6,0 por ciento.

CUADRO Nº 27
PARTICIPACIÓN EN LOS CRÉDITOS

	DICIEMBRE 2011		
	Miles de S/.	Mes 1/	Acumulado 1/
Banco de Crédito	226 755	25,7	25,7
Banco Continental	224 430	25,4	51,1
Banco Interbank	69 150	7,8	58,9
Banco Scotiabank	59 457	6,7	65,6
Financiera CrediScotia	55 901	6,3	71,9
C.M.A.C. Piura	52 755	6,0	77,9
Banco MiBanco	43 160	4,9	82,8
C.M.A.C. Maynas	42 026	4,8	87,6
C.M.A.C. Huancayo	35 900	4,1	91,7
Financiera Confianza	29 503	3,3	95,0
C.M.A.C. Arequipa	18 494	2,1	97,1
C.R.A.C. Señor de Lurén	17 511	2,0	99,1
Financiera TFC	3 969	0,4	99,5
Financiera Efectiva	3 762	0,4	99,9
Banco Financiero	752	0,1	100,0
Banco Azteca	74	0,0	100,0
Total	883 599	100,0	

1/ participación porcentual.
Fuente: Superintendencia de Banca y Seguros. www.sbs.gob.pe
Elaboración: BCRP. Sucursal Iquitos. Departamento de Estudios Económicos.

De acuerdo con la última clasificación de la Superintendencia de Banca y Seguros (SBS), por tipo de crédito; los créditos de consumo no revolventes representan el 24,6 por ciento

del total; seguidos de los créditos otorgados a las pequeñas empresas con el 24,6 por ciento, y de los créditos otorgados a medianas empresas con el 23,5 por ciento.

CUADRO Nº 28
COLOCACIONES POR TIPO DE CRÉDITO 1/
(Saldo en miles de nuevos soles)

	DIC. 2010	DIC. 2011	Var. % Real
Consumo no revolventes	186 345	221 863	13,7
Consumo revolventes	75 153	76 400	-3,0
Grandes empresas	15 815	11 689	-29,4
Hipotecario	38 401	50 280	25,0
Medianas empresas	179 562	212 266	12,9
Microempresas	90 354	108 907	15,1
Pequeñas empresas	171 264	222 300	23,9
Total	756 894	903 705	14,0

1/ cifras preliminares, incluyen las colocaciones del Banco de la Nación y Agrobanco, así como los créditos indirectos.

Fuente: Superintendencia de Banca y Seguros (SBS).

Elaboración: BCRP. Sucursal Iquitos. Departamento de Estudios Económicos.

Por tipo de crédito y entidad, la participación más importante de las empresas bancarias en el otorgamiento de créditos, se da en las

medianas empresas (85,3 por ciento), y en las cajas municipales se da en el otorgamiento de créditos a microempresas (37,7 por ciento).

CUADRO Nº 29
COLOCACIONES POR TIPO DE CRÉDITO Y ENTIDAD 1/
(Saldo en miles de nuevos soles)

		DICIEMBRE		Var. % Real
		2010	2011	
Consumo no revolventes	Empresas bancarias	104 255	118 841	8,8
	Cajas municipales	23 384	28 784	17,5
	Cajas rurales	17	434	2355,8
	Financieras	16 466	26 767	55,2
	Nación	42 223	47 037	6,4
Consumo revolventes	Empresas bancarias	69 985	70 505	-3,8
	Cajas municipales	50	23	-55,4
	Financieras	5 117	5 871	9,5
Grandes empresas	Empresas bancarias	15 815	11 689	-29,4
Hipotecario	Empresas bancarias	35 974	47 034	24,7
	Cajas municipales	2 379	3 179	22,3
	Financieras	48	67	33,0
Medianas empresas	Empresas bancarias	148 481	180 959	16,4
	Cajas municipales	30 992	30 659	-5,6
	Cajas rurales		315	-
	Financieras	89	334	257,6
Microempresas	Empresas bancarias	26 201	28 670	4,5
	Cajas municipales	31 934	41 062	22,8
	Cajas rurales	4 495	6 874	46,0
	Financieras	27 724	32 302	11,2
Pequeñas empresas	Empresas bancarias	112 097	145 257	23,7
	Cajas municipales	37 134	43 517	11,9
	Cajas rurales	6 541	9 750	42,3
	Financieras	15 492	23 776	46,5

1/ cifras preliminares, incluyen las colocaciones del Banco de la Nación y Agrobanco, así como los créditos indirectos.

Fuente: Superintendencia de Banca y Seguros (SBS).

Elaboración: BCRP. Sucursal Iquitos. Departamento de Estudios Económicos.

La cartera atrasada del sistema financiero representó el 3,6 por ciento de las colocaciones brutas totales, mayor en 0,4

puntos porcentuales respecto a diciembre del año anterior. La morosidad en soles fue de 3,1 por ciento y; la de dólares 5,8 por ciento.

CUADRO Nº 30
MOROSIDAD DEL SISTEMA FINANCIERO 1/
(En porcentaje de los créditos brutos)

	DICIEMBRE		Var. Pts.
	2010	2011	
Empresas Bancarias	2,0	3,0	1,0
Empresas Financieras	4,6	3,4	-1,2
Entidades Microfinancieras no Bancarias:	6,9	5,6	-1,3
-Cajas municipales	7,1	5,9	-1,2
-Cajas rurales	4,9	3,7	-1,2
Moneda nacional	3,5	3,1	-0,4
Moneda extranjera	1,6	5,8	4,2
Total	3,2	3,6	0,4

1/ Cartera pesada = (créditos vencidos + créditos en cobranza judicial) / créditos brutos.

Fuente: Instituciones del Sistema Financiero de Ucayali.

Elaboración: BCRP. Sucursal Iquitos. Departamento de Estudios Económicos.

INFORMACIÓN ESTADÍSTICA

Anexo Nº 01

UCAYALI: PRODUCCIÓN AGROPECUARIA 1/
(T.M.)

	2010		2011												
	Dic.	Ene.-Dic.	Ene.	Feb.	Mar.	Abr.	May.	Jun.	Jul.	Ago.	Set.	Oct.	Nov.	Dic.	
TOTAL AGRÍCOLA	66 423	724 394	71 682	57 963	53 268	42 410	39 132	34 440	29 016	40 114	51 200	46 769	48 673	60 280	TOTAL AGRÍCOLA
Arroz cáscara	2 026	28 850	3 330	2 159	925	1 292	643	0	459	4 399	5 956	2 051	1 310	2 134	Arroz cáscara
Plátano	25 665	254 261	22 389	22 362	22 240	16 707	15 585	15 619	14 600	14 838	15 307	16 039	17 363	19 542	Plátano
Yuca	14 301	149 753	14 111	8 384	3 208	3 928	3 390	1 852	1 020	2 608	4 526	3 832	4 575	8 355	Yuca
Naranja	375	8 249	737	989	1 048	1 103	1 062	1 090	795	788	594	532	575	649	Naranja
Papaya	6 556	77 521	7 172	2 920	4 148	2 900	2 946	3 277	3 447	3 063	3 173	3 407	3 704	3 945	Papaya
Piña	1 478	6 884	620	454	423	296	313	363	336	235	700	910	1 078	1 137	Piña
Caña de azúcar	1 613	28 929	2 846	2 715	2 982	2 530	2 413	2 147	1 840	1 655	1 639	1 589	1 750	2 107	Caña de azúcar
Maíz amarillo duro	2 883	25 321	4 822	1 967	449	351	351	0	0	255	2 984	2 914	1 149	3 077	Maíz amarillo duro
Palma aceitera	5 501	57 067	3 953	4 580	6 785	4 666	6 284	5 596	3 146	5 827	6 321	8 119	9 459	8 014	Palma aceitera
Aguaje	824	10 216	1 012	1 267	1 163	802	369	255	131	220	584	920	1 239	1 596	Aguaje
Camu camu	86	810	171	169	188	180	149	66	27	10	9	8	19	143	Camu camu
Pijuayo fruto	354	6 733	1 800	1 710	1 594	957	422	59	0	0	0	343	521	780	Pijuayo fruto
Pijuayo palmito	32	553	90	73	77	58	53	49	52	47	42	50	52	61	Pijuayo palmito
Otros agrícolas															Otros agrícolas
Cacao	74	1 031	85	85	111	115	111	116	126	131	143	159	219	256	Cacao
Café	233	2 572	77	133	185	194	232	287	347	316	275	272	302	386	Café
Algodón	0	197	0	0	0	0	0	0	0	30	47	45	24	0	Algodón
Cocona	79	2 496	258	236	157	122	124	116	131	118	118	107	115	158	Cocona
Maíz choclo	0	0	0	0	0	0	0	0	0	0	0	0	0	0	Maíz choclo
Melón	0	1 546	0	0	0	0	0	0	0	820	1 110	325	50	0	Melón
Pepino	0	523	0	0	0	0	0	0	0	152	248	112	0	6	Pepino
Ungurahui	170	2 125	461	446	421	320	270	192	154	88	19	22	115	316	Ungurahui
Resto agrícola	4 173	58 757	7 748	7 314	7 164	5 889	4 415	3 356	2 405	4 514	7 405	5 013	5 054	7 618	Resto agrícola
TOTAL PECUARIO	2 685	24 942	2 211	2 082	2 119	2 032	2 082	2 307	2 209	2 166	2 216	2 439	2 304	2 482	TOTAL PECUARIO
Carne de ave	1 473	11 050	1 030	931	903	840	861	1 059	987	920	994	1 287	1 222	1 254	Carne de ave
Carne de porcino	125	1 230	105	106	116	117	119	118	129	137	129	127	105	139	Carne de porcino
Carne de vacuno	257	2 844	249	243	254	243	260	261	271	274	274	282	249	257	Carne de vacuno
Carne de ovino	6	70	7	6	7	6	6	5	5	5	5	5	5	5	Carne de ovino
Leche	424	4 985	409	398	441	427	442	426	437	431	411	424	413	425	Leche
Huevos	400	4 763	411	398	398	399	394	438	380	399	403	314	310	402	Huevos

1/ cifras preliminares.

Fuente: Dirección Regional Agraria de Ucayali.

Elaboración: BCRP. Sucursal Iquitos. Departamento de Estudios Económicos.

Anexo Nº 02

UCAYALI: SIEMBRAS AGRÍCOLAS POR CAMPAÑA 1/
(Has.)

	CAMPAÑA 2010-2011									CAMPAÑA 2011-2012					
	Dic.	Ene.	Feb.	Mar.	Abr.	May.	Jun.	Jul.	Total	Ago.	Set.	Oct.	Nov.	Dic.	
TOTAL SIEMBRAS	3 352	2 709	71	474	1 050	6 763	4 172	2 128	36 699	3 570	5 899	4 816	3 750	3 221	TOTAL SIEMBRAS
Arroz cáscara	951	562	0	168	321	2 689	825	467	10 604	1 003	1 282	1 221	930	644	Arroz cáscara
Plátano	84	44	0	17	63	143	123	268	990	189	227	251	312	230	Plátano
Yuca	838	926	71	243	316	554	693	464	7 909	862	651	686	740	839	Yuca
Naranja	0	12	0	0	0	15	38	1	66	0	0	0	6	5	Naranja
Papaya	70	14	0	0	0	0	23	6	300	0	43	32	26	36	Papaya
Piña	0	163	0	0	10	0	3	12	198	13	3	15	17	11	Piña
Caña de azúcar	51	33		4	6	10	13	12	163	30	33	55	58	45	Caña de azúcar
Maíz amarillo duro	752	654	0	0	158	1 121	1 125	489	10 102	1 348	2 307	1 903	1 015	861	Maíz amarillo duro
Palma aceitera	0	51	0	0	0	70	0	0	121	0	0	55	60	70	Palma aceitera
Aguaje	0	9	0	2	4	9	7	4	45	0	12	11	36	24	Aguaje
Camu camu	0	0	0	0	0	0	0	0	0	0	0	7	7	0	Camu camu
Pijuayo fruto	0	0	0	0	0	0	0	0	0	0	0	0	1	0	Pijuayo fruto
Pijuayo palmito	0	2	0	0	0	0	0	0	2	0	0	0	2	0	Pijuayo palmito
Otros agrícolas															Otros agrícolas
Cacao	0	15	0	0	24	298	0	67	479	42	645	245	253	248	Cacao
Café	0	10	0	0	22	12	0	32	129	30	242	28	27	22	Café
Algodón	583	23	0	10	0	0	0	0	1 615	0	0	0	0	0	Algodón
Cocona	0	44	0	4	17	27	29	6	136	2	13	1	34	24	Cocona
Maíz choclo	0	0	0	0	0	0	0	0	0	0	0	0	0	0	Maíz choclo
Melón	0	0	0	0	0	50	33	15	98	0	0	0	0	0	Melón
Pepino	0	0	0	0	0	42	34	19	95	2	2	0	0	0	Pepino
Ungurahui	0	0	0	0	0	1	0	0	1	7	0	0	7	3	Ungurahui
Resto agrícola	23	147	0	26	109	1 722	1 226	266	3 646	42	439	306	219	159	Resto agrícola

1/ cifras preliminares.

Fuente: Dirección Regional Agraria de Ucayali.

Elaboración: BCRP. Sucursal Iquitos. Departamento de Estudios Económicos.

Anexo Nº 03

UCAYALI: COSECHAS AGRÍCOLAS 1/
(Has.)

	2010		2011												
	Dic.	Ene.-Dic.	Ene.	Feb.	Mar.	Abr.	May.	Jun.	Jul.	Ago.	Set.	Oct.	Nov.	Dic.	
TOTAL COSECHAS	41 753	74 454	4 718	2 451	913	1 106	729	147	231	2 166	4 903	2 968	1 449	8 853	TOTAL COSECHAS
Arroz cáscara	919	11 261	1 536	988	449	638	317	0	132	1 354	1 787	685	468	983	Arroz cáscara
Plátano	16 950	16 950	0	0	0	0	0	0	0	0	0	0	0	615	Plátano
Yuca	958	10 024	943	566	216	267	231	126	68	175	305	258	313	577	Yuca
Naranja	687	687	0	0	0	0	0	0	0	0	0	0	0	332	Naranja
Papaya	4 523	4 523	0	0	0	0	0	0	0	0	0	0	0	232	Papaya
Piña	344	344		0	0	0	0	0	0	0	0	0	0	138	Piña
Caña de azúcar	826	826	0	0	0	0	0	0	0	0	0	0	0	193	Caña de azúcar
Maíz amarillo duro	1 269	10 419	2 183	887	216	170	164	0	0	118	1 121	1 125	489	1 348	Maíz amarillo duro
Palma aceitera	4 317	4 317	0	0	0	0	0	0	0	0	0	0	0	1 274	Palma aceitera
Aguaje	1 486	1 486	0	0	0	0	0	0	0	0	0	0	0	404	Aguaje
Camu camu	324	324	0	0	0	0	0	0	0	0	0	0	0	282	Camu camu
Pijuayo fruto	560	560	0	0	0	0	0	0	0	0	0	0	0	191	Pijuayo fruto
Pijuayo palmito	62	62	0	0	0	0	0	0	0	0	0	0	0	14	Pijuayo palmito
Otros agrícolas															Otros agrícolas
Cacao	1 134	1 134	0	0	0	0	0	0	0	0	0	0	0	144	Cacao
Café	1 717	1 717	0	0	0	0	0	0	0	0	0	0	0	45	Café
Algodón	80	80	0	0	0	0	0	0	0	0	0	0	0	11	Algodón
Cocona	245	245	0	0	0	0	0	0	0	0	0	0	0	43	Cocona
Maíz choclo	0	0	0	0	0	0	0	0	0	0	0	0	0	0	Maíz choclo
Melón	0	60	0	0	0	0	0	0	0	36	46	14	2	0	Melón
Pepino	0	89	0	0	0	0	0	0	0	28	46	21	0	1	Pepino
Ungurahui	323	323	0	0	0	0	0	0	0	0	0	0	0	124	Ungurahui
Resto agrícola	5 029	9 023	56	10	32	31	17	21	31	455	1 598	865	177	1 902	Resto agrícola

1/ cifras preliminares.

Fuente: Dirección Regional Agraria de Ucayali.

Elaboración: BCRP. Sucursal Iquitos. Departamento de Estudios Económicos.

Anexo Nº 04

UCAYALI: PRODUCCIÓN PESQUERA
(T.M.)

	2010		2011												
	Dic.	Ene.-Dic.	Ene.	Feb.	Mar.	Abr.	May.	Jun.	Jul.	Ago.	Set.	Oct.	Nov.	Dic.	
DESEMBARQUE TOTAL 1/	437	4 288	291	274	274	238	346	621	801	889	707	490	357	195	DESEMBARQUE TOTAL 1/
Fresco	323	3 396	248	184	246	223	287	493	573	691	608	437	312	144	Fresco
Seco-salado	114	892	43	90	28	15	59	128	228	198	99	53	45	51	Seco-salado
DESEMBARQUE TOTAL 2/	437	4 288	291	274	274	238	346	621	801	889	707	490	357	195	DESEMBARQUE TOTAL 2/
Acarahuazú	13	36	4	4	1	0	1	1	3	5	4	2	2	1	Acarahuazú
Achacubo	0	0	0	0	0	0	0	0	0	0	0	0	0	0	Achacubo
Arahuana	0	16	1	1	0	0	0	0	2	2	1	1	1	1	Arahuana
Boquichico	72	1 157	34	50	163	79	27	198	250	246	117	78	16	13	Boquichico
Chiu Chiu	18	254	37	36	5	8	5	4	4	7	7	18	38	12	Chiu Chiu
Doncella	19	164	7	13	9	6	18	39	59	56	11	8	7	5	Doncella
Dorado	3	32	1	3	1	2	3	2	7	10	1	1	1	1	Dorado
Gamitana	1	7	1	1	1	1	4	1	4	2	1	0	1	0	Gamitana
Lisa	3	106	5	7	8	16	15	23	34	49	53	11	8	4	Lisa
LLambina	127	549	85	36	26	46	14	6	2	4	8	45	58	40	LLambina
Llausa	2	24	2	5	2	2	6	13	45	14	2	2	0	2	Llausa
Maparate	11	193	14	14	3	7	5	4	2	6	11	12	23	15	Maparate
Mota	15	177	11	21	10	11	23	38	57	43	26	24	15	20	Mota
Paco	1	14	0	1	1	1	6	2	2	2	0	1	1	0	Paco
Paiche	0	24	0	0	1	2	4	5	6	4	0	0	0	0	Paiche
Palometa	8	189	2	3	7	9	35	68	63	115	42	3	4	2	Palometa
Sardina	18	302	5	2	2	5	60	52	64	67	56	46	48	22	Sardina
Torre	0	2	1	1	0	0	1	0	0	1	0	1	0	0	Torre
Tucunaré	2	20	1	6	1	0	1	1	2	4	3	1	2	2	Tucunaré
Turushuqui	1	11	3	1	1	0	3	1	5	3	1	0	4	4	Turushuqui
Yulilla	6	63	9	9	3	2	1	0	0	0	1	3	4	3	Yulilla
Otras especies	117	948	68	60	29	41	114	163	190	249	362	233	124	48	Otras especies
PECES ORNAMENTALES (unidades)	9 150	1180 151	32 050	44 730	17 067	62 967	58 494	37 920	41 769	123 794	82 465	78 925	60 558	46 635	PECES ORNAMENTALES (unidades)

1/ Por estado de conservación.

2/ Por tipo de especie.

Fuente: Dirección Regional de la Producción de Ucayali.

Elaboración: BCRP. Sucursal Iquitos. Departamento de Estudios Económicos.

Anexo Nº 05

UCAYALI: PRODUCCIÓN DE MADERA ROLLIZA
(Metros cúbicos)

	2010		2011												
	Dic.	Ene.-Dic.	Ene.	Feb.	Mar.	Abr.	May.	Jun.	Jul.	Ago.	Set.	Oct.	Nov.	Dic.	
Especies de madera															Especies de madera
Aguano masha	53	2 258	34	112	0	16	128	200	520	690	709	592	236	124	Aguano masha
Bolaina blanca	682	19 457	1 332	1 161	3 032	4 989	3 616	2 398	2 927	743	106	140	0	0	Bolaina blanca
Caoba	213	284	0	0	61	0	0	0	0	0	0	0	0	0	Caoba
Capirona	919	8 158	2 280	1 500	0	100	950	1 697	1 563	451	220	79	337	145	Capirona
Cachimbo	1 744	26 830	2 236	474	1 246	435	71	70	2 741	2 250	3 123	2 207	721	672	Cachimbo
Catahua	901	6 914	1 165	1 355	521	170	517	570	386	379	1 211	1 554	1 938	1 426	Catahua
Cedro	1 215	1 783	0	164	50	0	53	0	0	0	0	0	52	0	Cedro
Copaiba	1 320	13 749	650	451	446	355	548	471	1 619	1 874	1 731	592	1 505	886	Copaiba
Cumala	623	14 587	3 962	2 875	4 269	6 350	10 073	8 043	5 677	2 240	666	400	386	873	Cumala
Estoraque	146	3 300	51	108	290	40	396	0	101	155	112	124	129	466	Estoraque
Huayruro	413	10 759	610	235	1 069	174	65	0	1 101	1 454	1 731	806	647	1 843	Huayruro
Huimba negra	279	1 912	217	300	266	50	300	80	411	436	281	116	546	137	Huimba negra
Ishpingo	19	2 282	25	120	108	30	34	0	19	8	7	74	98	28	Ishpingo
Lagarto caspi	0	0	0	0	0	0	0	0	0	0	0	0	0	0	Lagarto caspi
Lupuna blanca	1 618	11 954	910	1 699	765	1 037	495	104	1 429	975	2 175	1 262	1 069	1 183	Lupuna blanca
Moena	199	4 701	432	437	357	20	48	100	1 529	150	0	69	25	60	Moena
Panguana	77	692	70	80	16	0	24	0	468	135	47	50	157	90	Panguana
Pashaco	452	4 267	430	325	270	0	110	62	265	83	82	335	287	0	Pashaco
Pumaquiro	137	1 858	100	41	382	55	169	0	100	173	51	142	0	6	Pumaquiro
Quinilla	267	2 540	300	150	2	0	0	200	185	251	472	602	469	335	Quinilla
Requia	0	0	50	0	0	0	0	0	0	400	20	50	0	0	Requia
Shihuahuaco	1 388	22 852	2 170	1 815	1 420	1 192	2 168	539	1 153	1 881	3 383	2 699	1 629	1 921	Shihuahuaco
Tornillo	747	15 854	698	1 789	2 169	0	565	350	875	830	524	858	1 258	0	Tornillo
Utucuro	155	415	0	0	0	0	0	0	0	0	65	65	0	0	Utucuro
Yacushapana	399	859	0	300	0	0	0	130	142	330	130	408	775	325	Yacushapana
Otros	652	10 362	265	88	554	89	977	1 632	1 639	1 253	1 617	646	1 615	3 359	Otros
TOTAL	14 612	188 627	17 987	15 579	17 293	15 102	21 307	16 646	24 850	17 141	18 463	13 870	13 879	13 879	TOTAL

Fuente: Gobierno Regional de Ucayali- Dirección Ejecutiva de Flora y Fauna Silvestre.

Elaboración: BCRP. Sucursal Iquitos. Departamento de Estudios Económicos.

Anexo Nº 06

UCAYALI: PRODUCCIÓN DE MADERA ASERRADA
(Metros cúbicos)

	2010		2011												
	Dic.	Ene.-Dic.	Ene.	Feb.	Mar.	Abr.	May.	Jun.	Jul.	Ago.	Set.	Oct.	Nov.	Dic.	
Especies de madera															Especies de madera
Aguano masha	81	1 260	62	74	66	27	39	116	135	392	384	189	330	142	Aguano masha
Caoba	302	798	0	0	0	0	0	0	0	38	0	0	0	0	Caoba
Capirona	821	5 621	1 117	862	1 092	537	833	967	788	5 707	1 302	303	50	59	Capirona
Cachimbo	841	15 055	2 055	1 326	1 393	1 307	1 361	372	731	2 600	4 179	4 448	4 124	723	Cachimbo
Catahua	439	4 388	610	764	626	470	884	578	381	1 668	925	1 059	588	1 123	Catahua
Cedro	267	2 042	0	5	19	11	177	31	51	98	29	11	0	8	Cedro
Copaiba	661	6 753	729	313	369	317	1 268	296	358	2 960	1 236	737	1 123	125	Copaiba
Cumala	349	8 525	2 506	2 345	2 870	4 777	4 050	5 943	5 873	3 513	2 490	1 491	747	847	Cumala
Estoraque	178	1 213	80	47	69	178	120	244	82	426	212	203	134	46	Estoraque
Huayruro	200	6 113	722	619	443	730	316	216	227	995	1 353	1 183	1 613	812	Huayruro
Huimba	86	829	83	150	62	63	115	197	226	671	279	120	196	116	Huimba
Ishpingo	26	459	38	83	59	119	139	37	16	131	37	55	26	0	Ishpingo
Lagarto caspi	1	19	5	0	0	0	0	0	0	24	0	0	4	0	Lagarto caspi
Lupuna	728	6 500	625	808	836	311	1 173	89	15	403	106	122	101	0	Lupuna
Marupa	18	340	112	38	6	61	108	79	147	247	211	159	236	162	Marupa
Moena	152	3 237	81	307	174	226	361	131	246	1 179	762	465	514	20	Moena
Pashaco	114	2 578	338	50	133	152	181	113	62	602	215	201	188	114	Pashaco
Pumaquiuro	106	1 339	45	21	95	80	142	96	109	192	148	36	148	11	Pumaquiuro
Quinilla	57	705	104	113	162	36	62	61	83	784	68	206	211	215	Quinilla
Requia	11	140	12	0	12	21	35	0	0	10	33	320	59	81	Requia
Shihuahuaco	842	9 026	1 613	2 157	1 474	1 303	2 464	1 538	1 133	4 723	2 119	1 800	1 891	1 080	Shihuahuaco
Tornillo	969	13 186	416	1 006	585	1 121	1 342	532	505	1 740	2 132	3 199	3 500	765	Tornillo
Utucuro	71	307	14	3	47	62	18	0	5	476	0	14	42	96	Utucuro
Yacushapana	70	468	15	27	18	25	83	24	64	321	145	34	115	239	Yacushapana
Otros	1 441	12 675	1 504	771	2 422	3 230	3 109	2 169	2 877	6 597	4 214	1 325	1 629	10 785	Otros
TOTAL	8 828	103 578	12 886	11 889	13 032	15 164	18 380	13 829	14 114	36 497	22 579	17 680	17 569	17 569	TOTAL

Fuente: Gobierno Regional de Ucayali- Dirección Ejecutiva de Flora y Fauna Silvestre.

Elaboración: BCRP. Sucursal Iquitos. Departamento de Estudios Económicos.

Anexo Nº 07

UCAYALI: PRODUCCIÓN DE HIDROCARBUROS LÍQUIDOS Y GAS

	2010		2011												
	Dic.	Ene.-Dic.	Ene.	Feb.	Mar.	Abr.	May.	Jun.	Jul.	Ago.	Set.	Oct.	Nov.	Dic.	
PETROLEO Y LGN 1/	70	914	82	69	69	73	83	72	73	66	78	81	77	77	PETROLEO Y LGN 1/
*Lote 31-C (LGN)	70	914	82	69	69	73	83	72	73	66	78	81	77	77	*Lote 31-C (LGN)
GAS NATURAL 2/	423	9 988	412	579	406	309	315	589	450	682	803	811	608	581	GAS NATURAL 2/
*Lote 31-C	423	9 988	412	579	406	309	315	589	450	682	803	811	608	581	*Lote 31-C

1/ Miles de barriles.

2/ Millones de pies cúbicos.

Fuente: Perú-Petro S.A.

Elaboración: BCRP. Sucursal Iquitos. Departamento de Estudios Económicos.

Anexo Nº 08

UCAYALI: ÍNDICE DE VOLUMEN FÍSICO DE LA PRODUCCIÓN INDUSTRIAL DE PUCALLPA 1/

C I I U	2010		2011												C I I U
	Dic.	Ene.-Dic.	Ene.	Feb.	Mar.	Abr.	May.	Jun.	Jul.	Ago.	Set.	Oct.	Nov.	Dic.	
MANUFACTURA PRIMARIA	499.1	456.5	538.6	430.7	467.1	507.8	525.1	628.4	566.3	575.7	456.3	609.1	565.5	574.6	MANUFACTURA PRIMARIA
2320 -Refinación de petróleo	499.1	456.5	538.6	430.7	467.1	507.8	525.1	628.4	566.3	575.7	456.3	609.1	565.5	574.6	2320 -Refinación de petróleo
MANUFACTURA NO PRIMARIA	115.1	109.4	119.5	113.2	121.7	114.9	148.2	140.8	131.3	200.5	160.4	143.6	142.6	150.2	MANUFACTURA NO PRIMARIA
1553 -Bebidas malteadas	173.9	163.8	159.0	163.9	174.5	131.6	182.4	196.1	181.5	192.2	187.5	187.8	188.3	208.7	1553 -Bebidas malteadas
1554 -Bebidas gaseosas	134.6	123.5	121.6	51.2	95.4	148.5	153.5	157.8	152.1	156.6	146.1	100.3	103.4	113.0	1554 -Bebidas gaseosas
2010 -Madera aserrada	51.8	51.8	77.4	71.4	78.3	91.1	110.5	83.1	84.8	219.3	135.7	106.2	105.6	105.8	2010 -Madera aserrada
2899 -Láminas galvanizadas	158.4	145.0	167.8	144.0	69.0	147.1	199.2	158.8	55.8	147.3	170.1	162.9	119.1	61.6	2899 -Láminas galvanizadas
TOTAL	152.3	143.0	160.2	143.9	155.1	153.0	184.7	188.0	173.5	236.8	189.1	188.7	183.6	191.3	TOTAL

1/ cifras preliminares

Fuente: Dirección Regional de la Producción de Ucayali - Encuesta a Empresas Industriales.

Elaboración: BCRP. Sucursal Iquitos. Departamento de Estudios Económicos.

Anexo Nº 09

UCAYALI: ÍNDICE DE VOLUMEN FÍSICO DE LA PRODUCCIÓN INDUSTRIAL DE PUCALLPA 1/
(Variación Porcentual)

C I I U	2010/2009		2011/2010													C I I U
	Dic.	Ene.-Dic.	Ene.	Feb.	Mar.	Abr.	May.	Jun.	Jul.	Ago.	Set.	Oct.	Nov.	Dic.	Ene.-Dic.	
MANUFACTURA PRIMARIA	5.8	8.0	13.8	-7.9	3.2	15.8	12.5	52.0	19.1	17.7	8.1	34.9	32.2	15.1	17.7	MANUFACTURA PRIMARIA
2320 -Refinación de petróleo	5.8	8.0	13.8	-7.9	3.2	15.8	12.5	52.0	19.1	17.7	8.1	34.9	32.2	15.1	17.7	2320 -Refinación de petróleo
MANUFACTURA NO PRIMARIA	1.5	11.3	12.1	15.6	5.6	13.9	47.5	24.8	30.1	78.7	57.9	10.8	19.7	30.5	28.5	MANUFACTURA NO PRIMARIA
1553 -Bebidas malteadas	-7.0	17.4	-3.4	19.5	1.6	-11.7	17.1	10.0	20.4	8.2	25.1	3.2	7.7	20.0	9.6	1553 -Bebidas malteadas
1554 -Bebidas gaseosas	22.1	50.4	-8.6	-48.6	-14.5	27.9	36.9	31.5	20.0	26.8	12.0	-30.5	-20.3	-16.0	1.2	1554 -Bebidas gaseosas
2010 -Madera aserrada	2.2	-15.1	63.3	40.6	47.7	93.0	129.7	69.9	100.5	448.3	199.6	34.3	56.9	104.2	104.3	2010 -Madera aserrada
2899 -Láminas galvanizadas	-	52.7	90.7	-34.1	-70.0	-9.1	252.6	53.1	-70.1	-29.4	1.0	70.9	84.4	-61.1	-7.9	2899 -Láminas galvanizadas
TOTAL	2.8	10.3	12.7	7.5	4.8	14.5	35.8	32.4	26.5	59.1	42.5	17.4	23.2	25.6	25.1	TOTAL

1/ cifras preliminares

Fuente: Dirección Regional de la Producción de Ucayali - Encuesta a Empresas Industriales.

Elaboración: BCRP. Sucursal Iquitos. Departamento de Estudios Económicos.

Anexo Nº 10

UCAYALI: PRODUCCIÓN DE ELÉCTRICIDAD Y AGUA

ELECTRICIDAD (MW)	2010		2011												ELECTRICIDAD (KWV)
	Dic.	Ene.-Dic.	Ene.	Feb.	Mar.	Abr.	May.	Jun.	Jul.	Ago.	Set.	Oct.	Nov.	Dic.	
PRODUCCIÓN	34 102	835 384	28 867	43 032	29 181	22 706	22 383	45 988	34 366	55 444	65 850	68 802	45 489	44 769	PRODUCCIÓN
C.G.H. Canuja	3 175	20 363	296	561	859	1 158	1 470	1 812	2 139	2 450	2 748	3 101	409	409	C.G.H. Canuja
C.G.T. Aguaytía	30 692	805 056	28 571	42 470	28 320	21 540	20 890	44 140	32 150	52 850	62 870	65 420	45 080	44 360	C.G.T. Aguaytía
C.G.T. Atalaya	235	870	0	1	2	8	23	36	77	144	232	281	0	0	C.G.T. Atalaya
C.G.T. Yarinacocha	0	9 095	0	0	0	0	0	0	0	0	0	0	0	0	C.G.T. Yarinacocha
Compras de electricidad *	214 650	1366 077	18 704	35 165	53 921	72 393	91 781	110 521	129 385	149 090	168 920	188 932	20 108	19 965	Compras de electricidad *
AGUA (M ³)	2010		2011												AGUA (M ³)
	Dic.	Ene.-Dic.	Ene.	Feb.	Mar.	Abr.	May.	Jun.	Jul.	Ago.	Set.	Oct.	Nov.	Dic.	
PRODUCCION															PRODUCCION
EMAPACOP S.A.	939 267	10 728 052	912 841	814 579	929 002	934 727	928 155	893 515	917 806	945 481	946 832	970 319	942 582	942 158	EMAPACOP S.A.

* De Electro Ucayali

Fuente: Electro Ucayali S.A., COES y EMAPACOP S.A.

Elaboración: BCRP. Sucursal Iquitos. Departamento de Estudios Económicos.

Anexo Nº 11

UCAYALI: ARRIBOS Y PERNOCTACIONES A LOS ESTABLECIMIENTOS DE HOSPEDAJE 1/
(Número)

	2010		2011												
	Dic.	Ene.-Dic.	Ene.	Feb.	Mar.	Abr.	May.	Jun.	Jul.	Ago.	Set.	Oct.	Nov.	Dic.	
ARRIBOS	13 918	158 173	13 645	14 268	13 602	13 293	14 315	15 633	16 668	14 155	14 160	16 173	15 179	15 454	ARRIBOS
Nacionales	13 523	154 192	13 299	13 794	13 115	12 991	13 955	15 117	16 198	13 789	13 805	15 750	14 724	15 161	Nacionales
Extranjeros	395	3 981	346	474	487	302	360	516	470	366	355	423	455	293	Extranjeros
PERNOCTACIONES	25 980	317 579	26 697	27 646	27 153	28 505	30 326	30 291	35 439	27 877	30 383	32 096	32 777	31 541	PERNOCTACIONES
Nacionales	25 045	305 364	25 750	26 345	25 828	27 462	29 442	28 774	34 138	26 988	29 439	30 945	31 681	30 649	Nacionales
Extranjeros	935	12 215	947	1 301	1 325	1 043	884	1 517	1 301	889	944	1 151	1 096	892	Extranjeros

1/ cifras preliminares.

Fuente: Dirección Regional de Comercio Exterior, Turismo y Artesanía - Ucayali.

Elaboración: BCRP. Sucursal Iquitos. Departamento de Estudios Económicos.

Anexo Nº 12

EMPLEO FORMAL URBANO EN EMPRESAS DE 10 Y MÁS TRABAJADORES
EN LA CIUDAD DE PUCALLPA POR SECTORES ECONÓMICOS
(Variación porcentual con respecto al mismo mes del año anterior)

Año	Mes	Comercio	Primario	Industria	Servicios	Transp.y comun.	Total
2010	DIC	7.7	-18.9	-2.3	-1.7	20.6	-1.5
2011	ENE	9.9	-6.5	1.5	1.9	24.9	3.4
	FEB	5.3	-3.0	4.2	-10.8	20.9	1.3
	MAR	7.8	5.4	3.6	5.4	22.6	6.4
	ABR	6.3	1.2	3.0	-8.2	28.0	2.3
	MAY	6.7	1.6	1.0	-4.7	27.5	2.5
	JUN	2.9	7.8	0.5	-6.6	20.5	1.3
	JUL	1.5	-2.1	1.2	-5.2	20.3	0.6
	AGO	0.9	-1.3	2.7	-9.9	19.8	0.0
	SET	-0.5	-6.9	-0.3	-3.8	19.9	-0.5
	OCT	0.2	-9.0	1.8	-7.9	19.6	-0.8
	NOV	-2.1	-7.6	4.2	-6.1	22.1	0.3
DIC	n.d.	n.d.	n.d.	n.d.	n.d.	n.d.	0.3

Fuente: MTPE-DNPEFP - Encuesta Nacional de variación mensual del empleo en empresas de 10 y más trabajadores de la actividad privada.

Elaboración: BCRP. Sucursal Iquitos. Departamento de Estudios Económicos.

Nota: La información corresponde al primer día de cada mes.

Anexo Nº 13

UCAYALI: EXPORTACIONES FOB POR GRUPO DE PRODUCTO 1/

(Miles US\$)

	2010		2011												
	Dic.	Ene.-Dic.	Ene.	Feb.	Mar.	Abr.	May.	Jun.	Jul.	Ago.	Set.	Oct.	Nov.	Dic.	
Productos no tradicionales	3 265	52 420	3 972	2 661	2 840	3 598	3 588	3 039	4 247	2 990	3 238	3 382	3 828	4 286	Productos no tradicionales
Forestales	3 214	50 999	3 586	2 627	2 803	3 569	3 276	2 664	4 133	2 864	3 158	3 329	3 275	4 164	Forestales
- Madera aserrada	706	14 413	390	749	250	818	388	621	834	624	784	991	697	1 146	- Madera aserrada
- Tablillas y frisos	1 838	24 354	1 877	876	1 047	1 231	1 290	902	1 989	1 095	1 228	1 266	1 499	1 719	- Tablillas y frisos
- Machihembrado	0	0	0	0	0	0	0	0	0	0	0	0	0	0	- Machihembrado
- Triplay	350	5 842	763	840	1 063	1 115	1 348	889	1 210	1 050	1 040	811	860	945	- Triplay
- Tableros	0	4 363	0	0	0	0	0	0	0	0	0	0	0	0	- Tableros
- Tarugos y trefilados	0	299	0	42	57	0	63	104	0	61	48	42	11	10	- Tarugos y trefilados
- Otros acabados	320	1 728	556	120	386	405	187	148	100	34	58	219	208	344	- Otros acabados
Agroindustriales	2	124	9	0	3	16	13	0	0	15	0	0	3	0	Agroindustriales
- Camu camu	1	103	9	0	2	16	0	0	0	15	0	0	0	0	- Camu camu
- Uña de gato	0	14	0	0	1	0	12	0	0	0	0	0	0	0	- Uña de gato
- Sangre de grado	1	7	0	0	0	0	0	0	0	0	0	0	0	0	- Sangre de grado
- Otros	0	0	0	0	0	0	1	0	0	0	0	0	3	0	- Otros
Pesqueros	44	468	54	3	4	6	8	164	99	97	80	8	145	95	Pesqueros
- Peces ornamentales	2	71	3	3	4	6	8	5	4	9	5	8	5	4	- Peces ornamentales
- Pescado congelado	0	174	0	0	0	0	0	159	95	88	75	0	0	0	- Pescado congelado
- Pescado seco salado	42	223	51	0	0	0	0	0	0	0	0	0	140	91	- Pescado seco salado
Otros	5	829	323	31	30	7	291	211	15	14	0	45	405	27	Otros
Resto	0	6	0	0	0	0	0	1	0	0	0	15	0	8	Resto
TOTAL EXPORTACIONES	3 265	52 426	3 972	2 661	2 840	3 598	3 588	3 040	4 247	2 990	3 238	3 397	3 828	4 294	TOTAL EXPORTACIONES

1/ cifras preliminares.

Fuente: SUNAT (www.sunat.gob.pe)

Elaboración: BCRP. Sucursal Iquitos. Departamento de Estudios Económicos.

Anexo Nº 14

UCAYALI: EXPORTACIONES FOB POR BLOQUE ECONÓMICO Y PAÍSES 1/

(Miles de US\$)

BLOQUE ECONÓMICO	2010		2011												BLOQUE ECONÓMICO
	Dic.	Ene.-Dic.	Ene.	Feb.	Mar.	Abr.	May.	Jun.	Jul.	Ago.	Set.	Oct.	Nov.	Dic.	
I. AMERICA	812	15 742	1 916	1 042	1 481	1 601	1 864	1 433	1 728	1 683	1 650	1 541	1 702	1 601	I. AMERICA
TLCAN	722	13 527	1 284	957	1 283	1 474	1 206	916	1 429	1 365	1 306	1 246	916	1 301	TLCAN
-Canadá	0	0	0	0	0	0	0	0	0	1	0	0	0	0	-Canadá
-Estados Unidos	314	2 337	490	149	314	383	72	254	251	324	249	479	146	304	-Estados Unidos
-México	408	11 190	794	808	969	1 091	1 134	662	1 178	1 040	1 057	767	770	997	-México
CAN	42	1 112	144	85	54	65	401	423	134	212	168	90	148	100	CAN
-Bolivia	0	0	0	0	0	0	0	0	0	0	0	0	0	0	-Bolivia
-Colombia	42	738	51	0	12	8	109	159	110	98	75	0	148	100	-Colombia
-Ecuador	0	15	93	85	42	4	212	4	0	85	93	90	0	0	-Ecuador
-Venezuela	0	359	0	0	0	53	80	260	24	29	0	0	0	0	-Venezuela
MERCOSUR	0	370	323	0	12	0	250	0	0	45	26	0	435	0	MERCOSUR
-Argentina	0	0	0	0	0	0	35	0	0	0	0	0	37	0	-Argentina
-Brasil	0	370	323	0	12	0	215	0	0	0	0	0	398	0	-Brasil
-Resto MERCOSUR	0	0	0	0	0	0	0	0	0	45	26	0	0	0	-Resto MERCOSUR
CHILE	0	2	34	0	18	0	0	0	0	0	0	0	0	0	CHILE
RESTO DE AMÉRICA	48	731	131	0	114	62	7	94	165	61	150	205	203	200	RESTO DE AMÉRICA
		0													
II. EUROPA	68	1 272	215	211	189	99	237	301	321	236	151	193	166	94	II. EUROPA
UNIÓN EUROPEA	68	1 199	215	211	189	99	217	301	321	236	151	193	166	94	UNIÓN EUROPEA
-Alemania	33	206	27	26	0	53	53	16	0	6	0	0	79	53	-Alemania
-Italia	0	421	0	44	49	0	0	100	0	52	49	45	0	0	-Italia
-España	0	35	88	107	17	46	41	0	103	34	0	0	0	3	-España
-Francia	35	472	67	34	71	0	24	185	187	71	33	36	36	0	-Francia
-Países Bajos	0	10	33	0	33	0	95	0	31	12	69	66	51	38	-Países Bajos
-Resto Unión Europea	0	55	0	0	19	0	4	0	0	61	0	46	0	0	-Resto Unión Europea
SUIZA	0	0	0	0	0	0	0	0	0	0	0	0	0	0	SUIZA
RESTO DE EUROPA	0	73	0	0	0	0	20	0	0	0	0	0	0	0	RESTO DE EUROPA
		0													
III. ASIA	2 264	34 218	1 768	1 230	1 072	1 726	1 362	1 209	2 116	1 052	1 324	1 503	1 960	2 586	III. ASIA
-China	2 239	33 374	1 743	1 230	950	1 684	1 325	949	1 961	1 020	1 253	1 454	1 935	2 376	-China
-Japón	25	257	25	0	25	42	37	49	33	15	0	0	25	136	-Japón
-Hong Kong	0	465	0	0	0	0	0	0	0	0	0	0	0	0	-Hong Kong
-Resto de Asia	0	122	0	0	97	0	0	211	122	17	71	49	0	74	-Resto de Asia
		0													
IV. OCEANIA	121	1 194	73	178	98	172	125	80	82	19	113	138	0	0	IV. OCEANIA
		0													
V. NO DECLARADOS	0	0	0	0	0	0	0	17	0	0	0	22	0	13	V. NO DECLARADOS
		0													
TOTAL	3 265	52 426	3 972	2 661	2 840	3 598	3 588	3 040	4 247	2 990	3 238	3 397	3 828	4 294	TOTAL

1/ cifras preliminares.

Fuente: SUNAT (www.sunat.gob.pe)

Elaboración: BCRP. Sucursal Iquitos. Departamento de Estudios Económicos.

Anexo Nº 15

UCAYALI: INGRESOS CORRIENTES DEL GOBIERNO CENTRAL
(Miles de nuevos soles)

	2010		2011												
	Dic.	Ene.-Dic.	Ene.	Feb.	Mar.	Abr.	May.	Jun.	Jul.	Ago.	Set.	Oct.	Nov.	Dic.	
I. INGRESOS TRIBUTARIOS	23 719	254 043	28 524	18 611	19 564	23 536	19 718	21 222	24 287	21 600	22 430	22 461	22 332	22 174	I. INGRESOS TRIBUTARIOS
1. Impuesto a la renta	7 236	80 246	9 386	6 513	7 964	9 221	6 210	6 642	7 638	6 891	7 146	7 585	7 494	7 714	1. Impuesto a la renta
- Personas naturales	1 041	11 788	1 312	1 107	1 070	2 288	1 201	1 090	1 208	1 216	1 160	1 351	1 133	1 250	- Personas naturales
- Personas jurídicas	6 138	60 710	7 974	5 306	5 549	3 637	4 838	5 352	6 255	5 549	5 878	5 987	6 216	6 396	- Personas jurídicas
- Regularización	57	7 748	100	100	1 345	3 296	171	200	175	126	108	247	145	68	- Regularización
2. Impuesto a la importación	1	28	3	1	0	1	86	2	1	1	3	1	2	5	2. Impuesto a la importación
3. Impuesto general a las ventas (IGV)	3 994	32 072	2 916	2 567	2 013	1 653	1 641	1 669	1 525	1 469	1 585	1 809	1 481	1 266	3. Impuesto general a las ventas (IGV)
. Interno	3 956	31 207	2 860	2 542	1 985	1 608	1 494	1 593	1 516	1 438	1 447	1 762	1 436	1 258	. Interno
. Externo	38	865	56	25	28	45	147	76	9	31	138	47	45	8	. Externo
4. Impuesto selectivo al consumo (ISC)	11 311	129 740	15 634	8 932	8 938	10 610	10 869	12 065	14 141	12 139	12 711	12 134	12 108	12 108	4. Impuesto selectivo al consumo (ISC)
5. Otros ingresos tributarios	1 177	11 957	585	598	649	2 051	912	844	982	1 100	985	932	1 247	1 081	5. Otros ingresos tributarios
II. INGRESOS NO TRIBUTARIOS	151	3 379	250	299	106	513	229	303	142	247	283	503	360	244	II. INGRESOS NO TRIBUTARIOS
III. TOTAL (I+II)	23 870	257 422	28 774	18 910	19 670	24 049	19 947	21 525	24 429	21 847	22 713	22 964	22 692	22 418	III. TOTAL (I+II)

Fuente: SUNAT (www.sunat.gob.pe)

Elaboración: BCRP. Sucursal Iquitos. Departamento de Estudios Económicos.

Anexo Nº 16

UCAYALI: EJECUCIÓN DE INGRESOS DEL GOBIERNO REGIONAL 1/

(Miles de nuevos soles)

	2010		2011												
	Dic.	Ene.-Dic.	Ene.	Feb.	Mar.	Abr.	May.	Jun.	Jul.	Ago.	Set.	Oct.	Nov.	Dic.	
TOTAL INGRESOS (I+II+III)	14 704	206 198	4 198	8 393	11 370	4 420	7 479	31 941	5 741	6 298	6 262	9 366	5 055	9 408	TOTAL INGRESOS (I+II+III)
I. INGRESOS CORRIENTES	7 262	101 373	1 268	4 769	7 273	3 890	6 166	30 526	5 230	6 303	5 918	5 691	5 057	7 833	I. INGRESOS CORRIENTES
Contribuciones sociales	0	0	0	0	0	0	0	0	0	0	0	0	0	0	Contribuciones sociales
Venta de bienes y servicios	833	10 176	890	739	852	850	1 130	773	865	1 373	1 274	1 663	1 253	1 066	Venta de bienes y servicios
Donaciones y transferencias	6 300	78 946	359	4 016	6 300	3 010	5 009	29 702	4 349	4 856	4 606	3 958	3 791	6 748	Donaciones y transferencias
Otros ingresos corrientes	129	12 251	19	14	121	30	27	51	16	74	38	70	13	19	Otros ingresos corrientes
II. INGRESOS DE CAPITAL	0	242	0	0	0	72	0	0	0	0	0	301	0	0	II. INGRESOS DE CAPITAL
Venta de activos no financieros	0	241	0	0	0	72	0	0	0	0	0	301	0	0	Venta de activos no financieros
Venta de activos financieros	0	1	0	0	0	0	0	0	0	0	0	0	0	0	Venta de activos financieros
III. FINANCIAMIENTO	7 442	104 583	2 930	3 624	4 097	458	1 313	1 415	511	- 5	344	3 374	- 2	1 575	III. FINANCIAMIENTO
Endeudamiento	4 613	21 663	2 927	2 585	2 019	1 305	538	1 419	514	0	346	3 378	0	1 558	Endeudamiento
Saldo de balance	2 829	82 920	3 1 039	2 078	- 847	775	- 4	- 3	- 5	- 2	- 4	- 2	17		Saldo de balance
TOTAL INGRESOS POR FUENTE	14 704	206 198	4 198	8 393	11 370	4 420	7 479	31 941	5 741	6 298	6 262	9 366	5 055	9 408	TOTAL INGRESOS POR FUENTE
Canon y sobrecanon	12 417	185 699	3 124	6 255	8 093	4 328	6 169	31 144	4 696	4 249	3 723	7 194	3 302	5 826	Canon y sobrecanon
Recursos directamente recaudados	906	11 134	906	746	2 304	947	1 129	789	858	1 415	1 284	1 972	1 264	1 092	Recursos directamente recaudados
Donaciones y transferencias	1 381	9 365	168	1 392	973	- 855	181	8	187	634	1 255	200	489	2 490	Donaciones y transferencias

1/ cifras preliminares

Fuente: Gobierno Regional de Ucayali.

Elaboración: BCRP. Sucursal Iquitos. Departamento de Estudios Económicos.

Anexo Nº 17

UCAYALI: EJECUCIÓN DE GASTOS DEL GOBIERNO REGIONAL 1/
(Miles de nuevos soles)

	2010		2011												
	Dic.	Ene.-Dic.	Ene.	Feb.	Mar.	Abr.	May.	Jun.	Jul.	Ago.	Set.	Oct.	Nov.	Dic.	
TOTAL DE GASTOS (I+II+III)	52 041	397 669	23 807	22 025	25 723	26 282	27 297	28 137	31 432	37 795	29 730	33 999	39 262	93 391	TOTAL DE GASTOS (I+II+III)
I. GASTOS CORRIENTES	26 133	245 956	20 485	18 181	17 329	21 329	21 164	20 869	24 158	22 443	22 409	21 107	22 051	38 103	I. GASTOS CORRIENTES
-Personal y obligaciones	15 734	163 582	16 518	13 727	11 326	15 092	14 673	13 283	16 304	14 375	13 541	14 472	13 812	16 002	-Personal y obligaciones
-Pensiones y prestaciones sociales	2 390	21 150	2 289	1 582	1 670	1 597	1 604	1 610	2 135	1 596	1 634	1 605	1 595	2 383	-Pensiones y prestaciones sociales
-Bienes y servicios	7 489	54 691	1 626	2 784	4 096	4 322	4 728	5 659	5 382	5 722	6 611	4 850	6 198	11 881	-Bienes y servicios
-Donaciones y transferencias corrientes	0	9	0	0	0	0	0	0	61	0	0	0	0	0	-Donaciones y transferencias corrientes
-Otros gastos corrientes	520	6 524	52	88	237	318	159	317	276	750	623	180	446	7 837	-Otros gastos corrientes
II. GASTOS DE CAPITAL	25 908	151 713	3 322	3 844	8 394	4 953	6 133	7 268	7 274	15 352	7 321	12 892	17 211	55 288	II. GASTOS DE CAPITAL
-Inversiones	25 295	142 516	3 322	3 844	8 394	4 953	6 133	7 268	7 229	6 352	7 321	12 892	15 363	54 248	-Inversiones
-Inversiones financieras	0	0	0	0	0	0	0	0	0	0	0	0	0	0	-Inversiones financieras
-Donaciones y transferencias de capital	613	9 197	0	0	0	0	0	0	45	9 000	0	0	1 848	1 040	-Donaciones y transferencias de capital
III. SERVICIO DE LA DEUDA	0	0	0	0	0	0	0	0	0	0	0	0	0	0	III. SERVICIO DE LA DEUDA
-Intereses	0	0	0	0	0	0	0	0	0	0	0	0	0	0	-Intereses
-Amortización	0	0	0	0	0	0	0	0	0	0	0	0	0	0	-Amortización
TOTAL DE GASTOS POR FUENTE	52 041	397 669	23 807	22 025	25 723	26 282	27 297	28 137	31 432	37 795	29 730	33 999	39 262	93 391	TOTAL DE GASTOS POR FUENTE
Recursos ordinarios (Asignación MEF)	32 357	247 212	19 861	17 379	16 513	20 302	20 721	19 507	23 675	21 242	23 366	25 380	28 973	52 936	Recursos ordinarios (Asignación MEF)
Canon y sobrecanon	17 671	133 306	3 496	3 848	8 140	5 124	5 501	7 077	6 576	15 382	4 630	7 234	8 848	36 110	Canon y sobrecanon
Recursos directamente recaudados	1 122	9 408	450	685	731	629	835	1 088	812	1 058	929	877	786	2 789	Recursos directamente recaudados
Recursos por Oper. Ofi. de Créd. interno	0	0	0	0	0	0	0	0	0	0	0	0	0	0	Recursos por Oper. Ofi. de Créd. interno
Donaciones y transferencias	891	7 743	0	113	339	227	240	465	369	113	805	508	655	1 556	Donaciones y transferencias

1/ cifras preliminares.

Fuente: Gobierno Regional de Ucayali.

Elaboración: BCRP. Sucursal Iquitos. Departamento de Estudios Económicos.

Anexo Nº 18

UCAYALI: PROGRAMA DE INVERSIONES DEL GOBIERNO REGIONAL 1/

(Miles de nuevos soles)

	2010		2011												
	Dic.	Ene.-Dic.	Ene.	Feb.	Mar.	Abr.	May.	Jun.	Jul.	Ago.	Set.	Oct.	Nov.	Dic.	
Planeamiento	644	4 835	193	183	171	168	240	170	194	220	204	458	246	2 911	Planeamiento
Agropecuaria	1 474	9 094	0	832	1 044	839	826	1 293	1 597	1 367	1 073	2 048	1 758	4 252	Agropecuaria
Protección social	76	1 300	0	58	45	44	40	109	86	90	37	112	40	201	Protección social
Trabajo	35	39	0	0	0	0	0	0	0	0	7	6	0	16	Trabajo
Orden público y seguridad	0	87	0	0	0	0	0	0	0	0	0	0	0	0	Orden público y seguridad
Educación	6 085	55 749	1 352	1 054	3 379	738	663	1 338	1 083	1 450	1 970	2 276	3 532	25 015	Educación
Cultura y deporte	10 868	15 011	0	0	1 295	1 157	1 439	2 186	1 579	1 733	1 055	1 015	663	5 688	Cultura y deporte
Energía	83	318	0	0	0	0	38	-7	31	4	-22	240	27	103	Energía
Comercio	158	449	0	0	83	0	0	0	81	4	13	13	0	10	Comercio
Pesca	545	2 215	41	311	28	101	135	98	184	251	280	593	398	1 344	Pesca
Saneamiento	1 596	14 774	1 090	1 121	466	1 211	824	1 245	463	353	558	2 778	520	3 002	Saneamiento
Salud	359	11 054	436	29	1 076	62	384	121	1 320	167	1 153	931	4 385	3 739	Salud
Medio ambiente	981	2 590	0	45	80	46	104	46	63	96	122	1 615	185	2 496	Medio ambiente
Transporte	1 428	20 635	210	189	714	537	1 215	658	378	559	801	718	2 406	4 415	Transporte
Turismo	960	4 363	0	22	13	50	225	11	170	58	70	89	1 203	1 031	Turismo
Vivienda y desarrollo urbano	3	3	0	0	0	0	0	0	0	0	0	0	0	25	Vivienda y desarrollo urbano
TOTAL DE INVERSIONES POR SECTORES	25 295	142 516	3 322	3 844	8 394	4 953	6 133	7 268	7 229	6 352	7 321	12 892	15 363	54 248	TOTAL DE INVERSIONES POR SECTORES

1/ cifras preliminares

Fuente: Gobierno Regional de Ucayali.

Elaboración: BCRP. Sucursal Iquitos. Departamento de Estudios Económicos.

Anexo Nº 19

UCAYALI: DEPÓSITOS Y OBLIGACIONES DEL SISTEMA FINANCIERO POR ENTIDAD
(SalDOS en miles de nuevos soles)

	2010	2011												
	Dic.	Ene.	Feb.	Mar.	Abr.	May.	Jun.	Jul.	Ago.	Set.	Oct.	Nov.	Dic.	
A. EMPRESAS BANCARIAS	274 660	263 330	267 146	266 216	266 948	257 781	255 489	252 023	263 395	279 054	267 626	277 310	299 729	A. EMPRESAS BANCARIAS
Banco Continental	107 416	104 049	108 980	116 484	115 958	114 951	114 289	111 603	111 560	111 893	113 106	121 598	130 023	Banco Continental
Banco de Crédito	109 616	106 361	105 153	103 074	104 379	98 559	95 628	93 484	101 557	111 804	106 938	106 929	107 841	Banco de Crédito
Banco Scotiabank	37 279	31 774	29 092	18 491	18 816	22 054	22 532	22 143	25 978	32 707	25 186	25 373	37 216	Banco Scotiabank
Banco Interbank	13 409	14 175	16 741	20 878	20 040	14 832	15 167	16 410	16 200	13 943	13 842	15 175	16 258	Banco Interbank
Banco MiBanco	6 419	6 464	6 646	6 778	7 219	6 867	7 320	7 767	7 317	7 851	7 601	7 341	7 408	Banco MiBanco
Banco Azteca	478	464	481	449	494	482	515	486	489	546	540	552	573	Banco Azteca
Banco Financiero	43	43	53	62	42	36	38	130	294	310	413	342	410	Banco Financiero
B. EMPRESAS FINANCIERAS	2 662	2 483	2 688	2 928	2 843	3 411	3 530	3 951	3 861	3 994	3 896	4 115	4 512	B. EMPRESAS FINANCIERAS
Financiera CrediScotia	1 807	1 721	1 771	1 845	1 717	1 963	2 012	2 258	2 163	2 097	2 095	2 173	2 414	Financiera CrediScotia
Financiera Confianza *	855	762	917	1 083	1 126	1 448	1 518	1 693	1 698	1 897	1 801	1 942	2 098	Financiera Confianza *
C. ENTIDADES MICROF. N.B.	27 979	27 717	26 370	26 355	27 624	28 009	29 521	30 105	29 723	31 698	31 828	33 612	34 522	C. ENTIDADES MICROF. N.B.
C.M.A.C. de Maynas	19 933	19 984	18 404	18 007	18 464	19 024	18 659	18 968	18 769	19 977	19 723	19 768	20 249	C.M.A.C. de Maynas
C.M.A.C. de Huancayo	2 267	2 358	2 556	2 993	3 492	3 226	4 408	4 873	4 822	5 114	5 472	6 264	6 791	C.M.A.C. de Huancayo
C.M.A.C. de Piura	3 835	3 570	3 642	3 542	3 850	3 738	4 275	4 327	4 240	4 533	4 561	5 486	5 273	C.M.A.C. de Piura
C.M.A.C. de Arequipa	1 944	1 805	1 768	1 813	1 818	2 021	2 179	1 937	1 892	2 074	2 072	2 094	2 209	C.M.A.C. de Arequipa
C.R.A.C. Señor de Luren	0	0	0	0	0	0	0	0	0	0	0	0	0	C.R.A.C. Señor de Luren
TOTAL SISTEMA FINANCIERO (A+B)	305 301	293 530	296 204	295 499	297 415	289 201	288 540	286 079	296 979	314 746	303 350	315 037	338 763	TOTAL SISTEMA FINANCIERO (A+B)

* a partir de setiembre de 2009, Edpyme Confianza se convirtió en Financiera Confianza.

Fuente: Superintendencia de Banca y Seguros. (www.sbs.gob.pe)

Elaboración: BCRP. Sucursal Iquitos. Departamento de Estudios Económicos.

Anexo Nº 20

UCAYALI: DEPÓSITOS Y OBLIGACIONES DEL SISTEMA FINANCIERO, POR MODALIDAD DE DEPÓSITOS
(Saldos en miles de nuevos soles)

	2010	2011												
	Dic.	Ene.	Feb.	Mar.	Abr.	May.	Jun.	Jul.	Ago.	Set.	Oct.	Nov.	Dic.	
A. DEPÓSITOS A LA VISTA	137 065	126 423	127 119	120 641	120 036	112 532	108 194	101 557	119 548	132 810	121 347	127 872	143 582	A. DEPÓSITOS A LA VISTA
Empresas Bancarias	136 871	126 343	126 995	120 483	119 945	112 199	107 883	101 161	119 242	132 517	120 990	127 646	143 251	Empresas Bancarias
Empresas Financieras	194	80	124	158	91	333	311	396	306	293	357	226	331	Empresas Financieras
Entidades Microfinancieras N.B.	0	0	0	0	0	0	0	0	0	0	0	0	0	Entidades Microfinancieras N.B.
B. DEPÓSITOS DE AHORRO	108 250	108 702	111 470	117 069	119 242	114 810	117 552	122 442	115 049	117 301	117 166	116 969	123 155	B. DEPÓSITOS DE AHORRO
Empresas Bancarias	96 817	97 929	100 937	106 411	107 716	103 083	105 486	109 779	103 353	104 959	105 714	104 271	110 002	Empresas Bancarias
Empresas Financieras	1 534	1 507	1 664	1 860	1 820	2 024	2 138	2 519	2 519	2 354	2 055	2 133	2 298	Empresas Financieras
Entidades Microfinancieras N.B.	9 899	9 266	8 869	8 798	9 706	9 703	9 928	10 144	9 177	9 988	9 397	10 565	10 855	Entidades Microfinancieras N.B.
C. DEPÓSITOS A PLAZO	59 986	58 405	57 615	57 789	58 137	61 859	62 794	62 080	62 382	64 635	64 837	70 196	72 026	C. DEPÓSITOS A PLAZO
Empresas Bancarias	40 973	39 058	39 215	39 322	39 287	42 499	42 120	41 083	40 800	41 578	40 922	45 393	46 476	Empresas Bancarias
Empresas Financieras	933	896	899	910	933	1 054	1 081	1 036	1 036	1 347	1 483	1 756	1 884	Empresas Financieras
Entidades Microfinancieras N.B.	18 080	18 451	17 501	17 557	17 917	18 306	19 593	19 961	20 546	21 710	22 432	23 047	23 666	Entidades Microfinancieras N.B.
TOTAL DEPÓSITOS (A+B+C)	305 301	293 530	296 204	295 499	297 415	289 201	288 540	286 079	296 979	314 746	303 350	315 037	338 763	TOTAL DEPÓSITOS (A+B+C)

Fuente: Superintendencia de Banca y Seguros. (www.sbs.gob.pe)

Elaboración: BCRP. Sucursal Iquitos. Departamento de Estudios Económicos.

Anexo Nº 21

UCAYALI: DEPÓSITOS Y OBLIGACIONES DEL SISTEMA FINANCIERO, POR TIPO Y DENOMINACIÓN
(Saldos en miles de nuevos soles)

	2010	2011												
	Dic.	Ene.	Feb.	Mar.	Abr.	May.	Jun.	Jul.	Ago.	Set.	Oct.	Nov.	Dic.	
A. MONEDA NACIONAL	230 953	212 809	224 889	223 013	222 715	214 994	209 380	208 245	215 921	241 994	224 657	240 102	257 610	A. MONEDA NACIONAL
Depósitos a la vista	107 916	91 111	102 303	96 101	95 166	86 903	80 480	75 068	86 581	107 666	91 441	101 820	109 736	Depósitos a la vista
Depósitos de ahorro	84 647	84 929	86 506	90 866	90 789	88 486	88 249	92 571	88 181	91 140	89 208	90 108	97 742	Depósitos de ahorro
Depósitos a plazo	38 390	36 769	36 080	36 046	36 760	39 605	40 651	40 606	41 159	43 188	44 008	48 174	50 132	Depósitos a plazo
B. MONEDA EXTRANJERA	74 348	80 721	71 315	72 486	74 700	74 207	79 160	77 834	81 058	72 752	78 693	74 935	81 153	B. MONEDA EXTRANJERA
Depósitos a la vista	29 149	35 311	24 816	24 540	24 870	25 629	27 714	26 488	32 968	25 143	29 905	26 052	33 846	Depósitos a la vista
Depósitos de ahorro	23 603	23 774	24 963	26 203	28 454	26 325	29 303	29 871	26 867	26 161	27 959	26 861	25 414	Depósitos de ahorro
Depósitos a plazo	21 596	21 636	21 536	21 743	21 376	22 253	22 143	21 475	21 223	21 448	20 829	22 022	21 893	Depósitos a plazo
TOTAL DEPÓSITOS (A+B)	305 301	293 530	296 204	295 499	297 415	289 201	288 540	286 079	296 979	314 746	303 350	315 037	338 763	TOTAL DEPÓSITOS (A+B)

Fuente: Superintendencia de Banca y Seguros. (www.sbs.gob.pe)

Elaboración: BCRP. Sucursal Iquitos. Departamento de Estudios Económicos.

Anexo Nº 22

UCAYALI: CRÉDITO DEL SISTEMA FINANCIERO
(Saldos en miles de nuevos soles)

	2010	2011												
	Dic.	Ene.	Feb.	Mar.	Abr.	May.	Jun.	Jul.	Ago.	Set.	Oct.	Nov.	Dic.	
TOTAL SISTEMA FINANCIERO (A+B+C)	706 898	710 518	722 425	743 354	762 094	778 060	791 646	801 135	816 284	845 395	855 006	876 093	883 599	TOTAL SISTEMA FINANCIERO (A+B+C)
A. EMPRESAS BANCARIAS	501 853	503 167	509 318	523 512	535 576	547 402	559 805	566 804	579 887	601 488	607 767	620 743	623 778	A. EMPRESAS BANCARIAS
Banco Continental	169 151	165 966	170 365	177 383	182 629	188 086	196 326	200 352	204 283	217 962	220 032	225 033	224 430	Banco Continental
Banco de Crédito	181 398	183 862	184 810	186 560	192 494	197 024	200 634	202 878	208 611	214 439	221 036	225 574	226 755	Banco de Crédito
Banco Interbank	74 329	75 152	75 089	73 595	71 496	71 432	70 219	71 196	71 102	69 427	68 225	68 767	69 150	Banco Interbank
Banco Scotiabank	37 699	38 534	38 868	44 343	46 640	47 420	49 040	48 340	50 628	53 372	55 979	58 318	59 457	Banco Scotiabank
Banco MiBanco	34 406	34 485	34 847	36 028	36 516	37 587	37 962	38 414	39 756	40 836	41 654	42 214	43 160	Banco MiBanco
Banco Azteca	4 021	4 315	4 490	4 755	4 965	5 044	4 854	4 883	4 792	4 739	71	71	74	Banco Azteca
Banco Financiero	849	853	849	848	836	809	770	741	715	713	770	766	752	Banco Financiero
B. EMPRESAS FINANCIERAS	68 185	69 918	73 994	77 884	81 278	82 399	81 382	82 608	84 159	85 875	87 465	90 652	93 135	B. EMPRESAS FINANCIERAS
Financiera CrediScotia	38 284	39 948	42 835	45 619	47 121	48 446	49 324	50 280	51 070	51 969	52 986	54 815	55 901	Financiera CrediScotia
Financiera Confianza *	24 434	24 500	25 494	26 261	27 066	27 619	28 263	25 851	26 379	27 091	27 584	28 705	29 503	Financiera Confianza *
Financiera TFC	2 609	2 579	2 680	2 874	3 860	2 994	485	3 086	3 330	3 492	3 605	3 605	3 762	Financiera TFC
Financiera Efectiva **	2 858	2 891	2 985	3 130	3 231	3 340	3 310	3 391	3 380	3 323	3 290	3 527	3 969	Financiera Efectiva **
C. ENTIDADES MICROF. N.B.	136 860	137 433	139 113	141 958	145 240	148 259	150 459	151 723	152 238	158 032	159 774	164 698	166 686	C. ENTIDADES MICROF. N.B.
C.M.A.C. de Piura	46 968	46 786	46 620	46 924	47 435	48 009	48 535	49 853	50 465	51 088	51 408	52 971	52 755	C.M.A.C. de Piura
C.M.A.C. de Maynas	43 729	43 726	44 268	44 909	46 096	46 217	46 065	44 254	43 404	43 725	43 026	43 119	42 026	C.M.A.C. de Maynas
C.M.A.C. de Huancayo	22 175	22 518	22 956	23 861	24 703	25 559	26 269	27 255	27 502	31 317	32 402	34 199	35 900	C.M.A.C. de Huancayo
C.M.A.C. de Arequipa	12 933	13 186	13 873	14 423	14 780	15 460	16 131	16 117	16 514	17 101	17 745	18 328	18 494	C.M.A.C. de Arequipa
C.R.A.C. Señor de Luren	11 055	11 217	11 396	11 841	12 226	13 014	13 459	14 244	14 353	14 801	15 193	16 081	17 511	C.R.A.C. Señor de Luren
TOTAL SISTEMA FINANCIERO	706 898	710 518	722 425	743 354	762 094	778 060	791 646	801 135	816 284	845 395	855 006	876 093	883 599	TOTAL SISTEMA FINANCIERO
- Moneda nacional	597 980	602 083	612 440	629 098	640 995	656 356	665 101	673 542	686 293	709 877	715 191	733 769	742 497	- Moneda nacional
- Moneda extranjera	108 918	108 435	109 985	114 256	121 099	121 704	126 545	127 593	129 991	135 518	139 815	142 324	141 102	- Moneda extranjera

* a partir de setiembre 2009, Edpyme Confianza se convirtió en Financiera Confianza.

** a partir de abril 2010, Edpyme Efectiva se convirtió en Financiera Efectiva.

Fuente: Superintendencia de Banca y Seguros. (www.sbs.gob.pe)

Elaboración: BCRP. Sucursal Iquitos. Departamento de Estudios Económicos.

Anexo Nº 23

UCAYALI: CARTERA PESADA EN EL SISTEMA FINANCIERO 1/.
(En porcentajes)

	2010	2011												
	Dic.	Ene.	Feb.	Mar.	Abr.	May.	Jun.	Jul.	Ago.	Set.	Oct.	Nov.	Dic.	
A. EMPRESAS BANCARIAS	2.0	3.2	2.8	2.4	2.7	2.3	2.5	2.3	2.4	2.2	3.2	2.9	3.0	A. EMPRESAS BANCARIAS
Banco Continental	1.6	5.7	1.7	2.1	2.3	2.4	2.3	2.3	2.1	1.7	4.6	4.0	3.4	Banco Continental
Banco de Crédito	2.2	2.1	4.4	3.0	3.5	2.3	2.3	2.1	1.9	1.9	1.8	1.5	2.2	Banco de Crédito
Banco Interbank	2.2	2.2	2.5	2.6	2.2	2.6	2.6	3.4	5.1	5.3	5.4	4.7	6.0	Banco Interbank
Banco Scotiabank	0.6	0.6	0.6	0.5	0.5	0.5	3.3	0.4	0.4	0.5	0.5	0.5	0.8	Banco Scotiabank
Banco MiBanco	3.3	2.1	2.7	2.7	2.9	2.5	2.2	2.9	2.6	3.2	3.1	3.8	3.6	Banco MiBanco
Banco Azteca	9.5	9.0	9.0	8.5	8.4	8.1	7.8	7.7	7.5	7.4	7.3	7.3	6.9	Banco Azteca
Banco Financiero	2.8	2.9	2.8	2.8	2.6	2.7	2.6	2.6	2.7	2.6	2.5	2.4	2.2	Banco Financiero
B. EMPRESAS FINANCIERAS	4.6	4.7	3.9	4.0	4.2	4.2	4.1	4.0	3.9	3.6	3.7	3.3	3.4	B. EMPRESAS FINANCIERAS
Financiera Efectiva **	3.8	4.0	3.7	3.9	4.0	4.0	3.8	3.9	3.9	3.8	3.9	3.9	3.8	Financiera Efectiva **
Financiera TFC	5.8	5.9	6.7	6.4	7.3	6.9	6.9	7.5	7.6	7.5	7.4	7.4	5.4	Financiera TFC
Financiera CrediScotia	4.1	4.2	3.6	3.9	4.3	4.5	4.5	3.9	3.8	3.7	3.9	3.3	3.8	Financiera CrediScotia
Financiera Confianza *	5.4	5.6	4.2	4.0	3.5	3.5	3.4	3.8	3.7	3.0	2.9	2.6	2.5	Financiera Confianza *
C. ENTIDADES MICROF. N.B.	6.9	7.1	6.8	6.2	6.4	6.4	6.7	6.7	6.9	6.1	6.2	6.0	5.6	C. ENTIDADES MICROF. N.B.
C.M.A.C. de Maynas	6.8	7.1	7.0	6.7	6.9	7.0	7.0	7.4	7.9	7.1	7.4	8.0	7.4	C.M.A.C. de Maynas
C.M.A.C. de Piura	8.5	8.2	7.4	6.4	6.8	7.0	7.2	6.9	6.8	5.9	5.8	5.6	5.4	C.M.A.C. de Piura
C.M.A.C. de Huancayo	5.8	7.0	7.6	6.4	6.0	5.8	6.5	6.3	6.4	5.5	5.6	5.3	5.0	C.M.A.C. de Huancayo
C.M.A.C. de Arequipa	4.6	5.0	5.0	4.4	4.9	4.6	4.9	5.1	5.9	5.2	5.6	6.0	5.3	C.M.A.C. de Arequipa
C.R.A.C. Señor de Luren	4.9	5.0	4.8	5.0	5.5	5.2	6.1	6.5	6.3	6.1	5.9	4.0	3.7	C.R.A.C. Señor de Luren
SISTEMA FINANCIERO	3.2	4.1	3.7	3.3	3.6	3.3	3.4	3.3	3.4	3.1	3.8	3.5	3.6	SISTEMA FINANCIERO

1/. cifras preliminares.

* a partir de setiembre de 2009, Edpyme Confianza se convirtió en Financiera Confianza.

** a partir de abril 2010, Edpyme Efectiva se convirtió en Financiera Efectiva.

Fuente: Entidades del Sistema Financiero de Ucayali.

Elaboración: BCRP. Sucursal Iquitos. Departamento de Estudios Económicos.

VI. Ficha Técnica del Indicador de Actividad Económica Regional

Es un indicador parcial, que busca medir la evolución de la economía regional, a partir de los principales sectores, los cuales representan el 52,8 por ciento del valor agregado bruto de Ucayali, según el INEI.

El indicador se obtiene mediante la agregación ponderada de los índices sectoriales, utilizando como factor de ponderación la estructura porcentual anual del año 2007, elaborado por el INEI.

$$\text{Indicador regional} = \sum_{i=1}^n I_{\text{sector } i(t)} * w_i$$

I_i = Índice del sector i en el período (mes) t
 n = Número de sectores que componen el índice

w_i = Peso relativo ponderado del sector i , en base a su contribución al valor agregado departamental 2007.

Los sectores que incluye son: agropecuario, pesca, minería, manufactura, electricidad y agua, servicios gubernamentales y servicios financieros.

El índice de los sectores agropecuario, pesca, minería, manufactura, electricidad y agua, se calcula en base al valor bruto de producción, de la siguiente manera:

$$\text{Índice sector } i = \left[\frac{VBP_{it}}{VBP_i \text{ prom. } 2007} \right] * 100$$

Donde:

i = Sector analizado

VBP_{it} = valor bruto de la producción del sector i , del mes t , a precios de 1994.

$VBP_{\text{prom. } i \text{ } 2007}$ = valor bruto de producción promedio 2007 del sector i a precios de 1994.

Procedimiento:

a) La clasificación de los sectores productivos se basa en la Clasificación Industrial Internacional Uniforme (CIIU-Revisión 3).

b) Las fuentes de la información sectorial son:

- Para los sectores agropecuario, pesca y minería: sus respectivos ministerios.
- Para el sector manufactura: Encuesta de la Dirección Regional de la Producción; y Encuesta directa a empresas representativas.
- Para el sector electricidad y agua: Osinergmin y la Empresa Municipal de Agua Potable y Alcantarillado de Coronel Portillo.
- Para los sectores servicios financieros y servicios gubernamentales: SBS y Gobierno Regional, respectivamente.

- c) El valor bruto de producción de los sectores agropecuario, pesca, minería, electricidad y agua, se obtiene de la aplicación de los precios del año base (1994), a los volúmenes de producción. Los precios del año base, son los utilizados por la Dirección Nacional de Cuentas Nacionales del INEI.
- d) El valor de los servicios gubernamentales se calcula a partir del gasto en remuneraciones y bienes y servicios del Gobierno Regional, que se deflactan a precios de 1994, utilizando el IPC e IPM, en cada caso.
- e) El valor de los servicios financieros se calcula a partir de los saldos de colocaciones y depósitos de las instituciones financieras, deflactados a precios de 1994, utilizando el IPC.

f) Estructura del indicador regional

Sector	Ponderación (%) 1/
Agropecuario	18,6
Pesca	0,7
Minería	2,3
Manufactura	15,1
Electricidad y agua	5,1
Servicios gubernamentales	9,2
Servicios financieros 2/	1,8
Total	52,8

1/. Estructura del valor agregado bruto de Ucayali del año 2007, fuente INEI.

2/ Ponderación promedio nacional.