



**BANCO CENTRAL DE RESERVA DEL PERÚ
SUCURSAL IQUITOS**

**SÍNTESIS ECONÓMICA DE UCAYALI
NOVIEMBRE 2011 ^{1/}**

DEPARTAMENTO DE ESTUDIOS ECONÓMICOS

CONTENIDO

| | <u>Página</u> |
|-----------------------------------------------------------------------------------|---------------|
| RESEÑA INTRODUCTORIA | 03 |
| I. ACTIVIDAD PRODUCTIVA | 04 |
| 1.1. Producción..... | 04 |
| 1.1.1. Producción agropecuaria..... | 04 |
| 1.1.2. Producción pesquera..... | 07 |
| 1.1.3. Producción de hidrocarburos..... | 07 |
| 1.1.4. Producción manufacturera..... | 08 |
| 1.1.5. Electricidad y agua..... | 09 |
| 1.1.6. Turismo..... | 10 |
| II. SECTOR EXTERNO | 10 |
| 2.1. Exportaciones..... | 10 |
| 2.2. Importaciones..... | 11 |
| III. FINANZAS PÚBLICAS | 11 |
| 3.1. Gobierno Central..... | 11 |
| 3.2. Gobierno regional..... | 13 |
| 3.3. Gobierno local..... | 14 |
| IV. MONEDA Y CRÉDITO | 16 |
| 4.1. Depósitos del sistema financiero..... | 16 |
| 4.2. Crédito del sistema financiero..... | 17 |
| V. INFORMACIÓN ESTADÍSTICA | 20 |
| Anexo N° 1: Producción agropecuaria..... | 21 |
| Anexo N° 2: Siembras agrícolas por campaña..... | 22 |
| Anexo N° 3: Cosechas agrícolas..... | 23 |
| Anexo N° 4: Producción pesquera..... | 24 |
| Anexo N° 5: Producción de madera rolliza..... | 25 |
| Anexo N° 6: Producción de madera aserrada..... | 26 |
| Anexo N° 7: Producción de hidrocarburos líquidos y gas..... | 27 |
| Anexo N° 8: IVF de la producción manufacturera..... | 27 |
| Anexo N° 9: Variación porcentual del IVF producción manufacturera..... | 28 |
| Anexo N° 10: Producción de energía eléctrica y agua potable..... | 28 |
| Anexo N° 11: Arribos y pernотaciones a establecimientos de hospedaje..... | 29 |
| Anexo N° 12: Empleo urbano en empresas de 10 y más trabajadores – Pucallpa..... | 29 |
| Anexo N° 13 y 14: Exportaciones por productos y bloques económicos..... | 30 y 31 |
| Anexo N° 15: Ingresos corrientes del gobierno central..... | 32 |
| Anexo N° 16: Ejecución de ingresos del gobierno regional..... | 33 |
| Anexo N° 17: Ejecución de gastos del gobierno regional..... | 34 |
| Anexo N° 18: Programa de inversiones del gobierno regional..... | 35 |
| Anexo N° 19: Depósitos y obligaciones del sistema financiero por entidad..... | 36 |
| Anexo N° 20: Depósitos y obligaciones del sistema financiero según modalidad..... | 37 |
| Anexo N° 21: Depósitos y obligaciones del SF por tipo y denominación..... | 37 |
| Anexo N° 22: Crédito del sistema financiero..... | 38 |
| Anexo N° 23: Cartera pesada en el sistema financiero..... | 39 |
| VI. FICHA TÉCNICA | 40 |

DIRECCIÓN EN INTERNET

<http://www.bcrp.gob.pe/proyeccion-institucional/sucursales/iquitos/ucayali.html>

RESEÑA INTRODUCTORIA

En el periodo enero-noviembre de 2011, el **indicador de actividad económica** se expandió 0,9 por ciento frente a similar periodo de 2010, inducido por el desempeño positivo de los sectores: pesca, manufactura, servicios financieros y servicios de gobierno.

En la **actividad turística** se registraron 15 179 arribos de turistas a Pucallpa y 32 777 pernотaciones, superiores en 15,7 y 21,0 por ciento, cada caso, frente a similar mes del año anterior, ante el mayor flujo de visitantes nacionales y extranjeros. En el periodo enero-noviembre del presente año, ambos indicadores registraron variaciones positivas.

Las **exportaciones** totalizaron US\$ 3,8 millones, superiores en 20,9 por ciento frente a noviembre del año anterior, debido a mayores volúmenes exportados de maderas. En el periodo enero-noviembre acumularon US\$ 37,4 millones, registrando una caída de US\$ 11,8 millones; y las **importaciones** acumularon un monto de US\$ 245 mil.

Los **ingresos corrientes** del Gobierno Central sumaron S/. 22,7 millones, inferiores en 4,9 por ciento, en valores reales, respecto a noviembre del año anterior, como resultado

de la menor recaudación del impuesto general a las ventas y de los impuestos a los ingresos. En el periodo enero-noviembre acumularon S/. 247,5 millones, superiores en S/. 14,0 millones (2,6 por ciento, en valores reales) respecto a similar periodo de 2010.

La **inversión** ejecutada de los tres niveles de gobierno en el departamento de Ucayali fue de S/. 51,3 millones, superior en S/. 1,7 millones frente a noviembre del año anterior. La inversión de los gobiernos locales aumentó S/. 4,5 millones y la del gobierno regional en S/. 2,1 millones; en cambio la del Gobierno Central cayó en S/. 4,9 millones. En el periodo enero-noviembre la inversión fue de S/. 300,8 millones, menor en S/. 113,1 millones, respecto al año anterior.

Al 30 de noviembre, el **saldo de depósitos** del sistema financiero de Ucayali alcanzó S/. 315,0 millones, registrando un incremento real anual de 4,3 por ciento. El saldo de **colocaciones** ascendió a S/. 880,8 millones, experimentando una expansión real anual de 20,7 por ciento. La **cartera atrasada** alcanzó el 3,5 por ciento de las colocaciones brutas totales, mayor en 0,6 puntos porcentuales con relación a noviembre del año anterior.

I. ACTIVIDAD PRODUCTIVA

1.1. Producción

En el periodo enero-noviembre de 2011, el indicador de actividad económica acumuló una expansión de 0,9 por ciento con relación a similar periodo del año anterior, inducido por el desempeño positivo de los sectores: pesca continental, manufactura, servicios financieros y servicios gubernamentales.

El sector económico con mayor crecimiento fue pesca (37,3 por ciento), seguido de manufactura (26,2 por ciento) y de servicios financieros (17,6 por ciento). En el caso de

pesca influyó la abundancia de peces en los ríos; en manufactura la mayor producción de madera aserrada, cerveza, calaminas y refinados de petróleo; y en servicios financieros el dinamismo de las colocaciones y depósitos de las instituciones financieras.

En cambio, disminuyeron los sectores: electricidad y agua, hidrocarburos y agropecuario; en particular el sector electricidad y agua (-40,3 por ciento), debido a la menor producción de electricidad.

CUADRO N° 1
INDICADOR DE ACTIVIDAD ECONÓMICA REGIONAL 1/ 2/
(Variación porcentual respecto a similar periodo del año anterior)

| Sector | Ponderación 3/ | ENERO-NOVIEMBRE 2011 |
|---------------------------|-------------------|-------------------------|
| Agropecuario | 18,6 | -15,4 |
| Agrícola | | -22,9 |
| Pecuario | | 12,0 |
| Pesca | 0,7 | 37,3 |
| Hidrocarburos | 2,3 | -22,8 |
| Manufactura | 15,1 | 26,2 |
| Primaria | | 17,9 |
| No primaria | | 30,2 |
| Electricidad y agua | 5,1 | -40,3 |
| Servicios gubernamentales | 9,2 | 9,2 |
| Servicios financieros | 1,8 | 17,6 |
| Total | 52,8 | 0,9 |

1/ Es un indicador parcial de la actividad económica de la región que, alcanza una cobertura de 52,8 por ciento del valor agregado bruto de la producción regional, según cifras del INEI.

2/ Actualizado con información al 20 de enero de 2012.

3/ Considera la estructura productiva de la región para el año 2007 según cifras del INEI. En el caso de los servicios financieros se considera como ponderación el promedio nacional (1,8 por ciento)

Fuente: Direcciones Regionales del MINAG, Dirección Regional de la Producción y empresas

Perupetro, OSINERGMIN, EMAPA Coronel Portillo, Gobierno Regional de Ucayali y SBS

Elaboración: BCRP. Sucursal Iquitos

1.1.1. Producción agropecuaria

El valor bruto de la producción agropecuaria se contrajo 18,1 por ciento respecto a noviembre del año anterior, debido a menores áreas cosechadas, como resultado de la pérdida de plantaciones de los cultivos plátano, yuca y papaya, por las inundaciones suscitadas en inicios de año (febrero).

También influyó la menor saca en la crianza de animales. Ambos sub-sectores (agrícola y pecuario) mostraron un desempeño negativo.

En el periodo enero-noviembre el valor bruto de la producción agropecuaria acumuló una disminución de 15,4 por ciento.

CUADRO N° 2
VALOR BRUTO DE PRODUCCIÓN AGROPECUARIA 1/
(Variación porcentual real 2/)

| | NOVIEMBRE | ENERO-NOVIEMBRE |
|----------------------------|--------------|-----------------|
| | 2011 | 2011 |
| Sub.-sector agrícola | -23,5 | -22,9 |
| Sub.-sector pecuario | -1,8 | 12,0 |
| Sector agropecuario | -18,1 | -15,4 |

1/ Cifras preliminares.

2/ Respecto al mismo mes o periodo del año anterior.

Fuente: Dirección Regional de Agricultura de Ucayali.

Elaboración: BCRP. Sucursal Iquitos. Departamento de Estudios Económicos.

El valor bruto de la producción agrícola disminuyó en 23,5 por ciento respecto a noviembre del año anterior, como resultado de menores áreas cosechadas. En particular, se contrajo la producción de yuca (-8 994 toneladas), plátano (-5 490 toneladas), y papaya (-2 418 toneladas); estos cultivos

todavía no se recuperan del azote de las inundaciones suscitadas en febrero último.

Con ello, en el periodo enero-noviembre el valor bruto de la producción agrícola acumuló una disminución de 22,9 por ciento respecto a similar periodo del año anterior.

**CUADRO Nº 3
PRODUCCIÓN DE PRINCIPALES PRODUCTOS AGRÍCOLAS 1/
(Toneladas)**

| CULTIVO | NOVIEMBRE | | Var. % | ENERO- NOVIEMBRE | | Var. % |
|----------------|-----------|--------|-----------|---------------------|---------|-----------|
| | 2010 | 2011 | | 2010 | 2011 | |
| Arroz cáscara | 779 | 1 310 | 68,2 | 26 824 | 22 524 | -16,0 |
| Plátano | 23 657 | 18 167 | -23,2 | 228 596 | 202 631 | -11,4 |
| Yuca | 13 569 | 4 575 | -66,3 | 135 452 | 51 434 | -62,0 |
| Papaya | 6 081 | 3 663 | -39,8 | 70 965 | 40 223 | -43,3 |
| Caña de azúcar | 1 483 | 1 583 | 6,7 | 27 316 | 23 646 | -13,4 |
| Maíz amarillo | 835 | 1 149 | 37,6 | 22 438 | 15 242 | -32,1 |
| Palma aceitera | 5 449 | 7 347 | 34,8 | 51 566 | 62 624 | 21,4 |

1/ Cifras preliminares.

Fuente: Dirección Regional de Agricultura de Ucayali.

Elaboración: BCRP. Sucursal Iquitos. Departamento de Estudios Económicos.

**GRÁFICO Nº 1
PARTICIPACIÓN EN EL VBP
AGRÍCOLA
ENERO-NOVIEMBRE 2011**

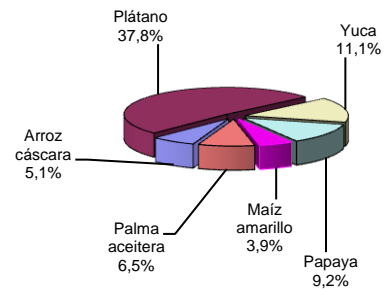

Los precios en chacra de los principales productos agrícolas mostraron un crecimiento generalizado, con excepción de la caña de

azúcar. En particular se incrementaron los precios de papaya (150,0 por ciento) y yuca (136,4 por ciento), ambos por escasez.

**CUADRO Nº 4
PRECIOS EN CHACRA DE PRINCIPALES PRODUCTOS
AGRÍCOLAS
(Nuevos soles por kilogramo)**

| | NOVIEMBRE | | Var. % |
|--------------------|-----------|------|-----------|
| | 2010 | 2011 | |
| Arroz cáscara | 0,53 | 0,64 | 20,8 |
| Plátano | 0,14 | 0,24 | 71,4 |
| Yuca | 0,11 | 0,26 | 136,4 |
| Caña de azúcar | 0,06 | 0,05 | -16,7 |
| Maíz amarillo duro | 0,79 | 0,80 | 1,3 |
| Papaya | 0,12 | 0,30 | 150,0 |
| Palma aceitera | 0,36 | 0,61 | 69,4 |

Fuente: Dirección Regional de Agricultura de Ucayali.

Elaboración: BCRP. Sucursal Iquitos. Departamento de Estudios Económicos.

Las siembras totalizaron 4,0 mil Has. en noviembre 2011, superficie mayor en 10,2 por ciento a la registrada en similar mes de la campaña anterior, debido a los mayores precios en chacra y apoyo promocional. En particular se incrementaron las áreas de “otros cultivos”, como cacao y café; pero cayeron las

áreas sembradas de algodón (-744 Has.) y de yuca (-138 Has.).

En la campaña agrícola 2011-2012, periodo agosto-noviembre 2011, las siembras totalizaron 18,6 mil Has., superiores en 16,3 por ciento frente a la campaña anterior.

**CUADRO Nº 5
SUPERFICIE SEMBRADA (Has.) 1/**

| | NOVIEMBRE | | Var. % | CAMPAÑA AGRÍCOLA 2/ | | Var. % |
|---------------------|--------------|--------------|-------------|---------------------|---------------|-------------|
| | 2010 | 2011 | | 2010-2011 | 2011-2012 | |
| -Arroz cáscara | 855 | 930 | 8,8 | 4 621 | 4 436 | -4,0 |
| -Maíz amarillo duro | 810 | 1 015 | 25,3 | 5 803 | 6 573 | 13,3 |
| -Algodón | 999 | 255 | -74,5 | 999 | 546 | -45,3 |
| -Plátano | 53 | 312 | 488,7 | 248 | 979 | 294,8 |
| -Yuca | 878 | 740 | -15,7 | 3 804 | 2 939 | -22,7 |
| -Palma aceitera | 0 | 60 | - | 0 | 115 | - |
| -Papaya | 0 | 26 | - | 187 | 101 | -46,0 |
| -Otros | 40 | 669 | 1 572,5 | 318 | 2 889 | 808,5 |
| TOTAL | 3 635 | 4 007 | 10,2 | 15 980 | 18 578 | 16,3 |

1/ Cifras preliminares.

2/ Periodo agosto-noviembre 2011.

Fuente: Dirección Regional de Agricultura de Ucayali.

Elaboración: BCRP. Sucursal Iquitos. Departamento de Estudios Económicos.

El valor bruto de la producción pecuaria se redujo en 1,8 por ciento respecto a noviembre del año anterior, como resultado de la menor saca en la crianza de especies pecuarias, en particular leche (-105 toneladas) y carne de aves (-43 toneladas), pero atenuadas por el

dinamismo de la producción de carne de vacuno, porcino, así como de huevos.

Con ello, en el periodo enero-noviembre el valor bruto de la producción pecuaria acumuló una expansión de 12,0 por ciento.

**CUADRO Nº 6
PRODUCCIÓN PECUARIA 1/
(Toneladas)**

| ESPECIES | NOVIEMBRE | | Var. % Real | ENERO-NOVIEMBRE | | Var. % Real |
|-----------------------|--------------|--------------|-------------------|-----------------|---------------|-------------------|
| | 2010 | 2011 | | 2010 | 2011 | |
| Carne de aves | 1 265 | 1 222 | -3,4 | 9 528 | 11 034 | 15,8 |
| Carne de porcino | 101 | 105 | 4,0 | 1 105 | 1 308 | 18,4 |
| Carne de vacuno | 240 | 249 | 3,8 | 2 587 | 2 860 | 10,6 |
| Carne de ovino | 5 | 5 | 0,0 | 64 | 62 | -3,1 |
| Leche | 518 | 413 | -20,3 | 4 561 | 4 659 | 2,1 |
| Huevos | 301 | 310 | 3,0 | 4 184 | 4 244 | 1,4 |
| Total pecuario | 2 430 | 2 304 | -1,8 | 22 029 | 24 167 | 12,0 |

1/ Cifras preliminares.

Fuente: Dirección Regional de Agricultura de Ucayali.

Elaboración: BCRP. Sucursal Iquitos. Departamento de Estudios Económicos.

**GRÁFICO Nº 2
PARTICIPACIÓN EN EL VBP
PECUARIO
ENERO-NOVIEMBRE 2011**

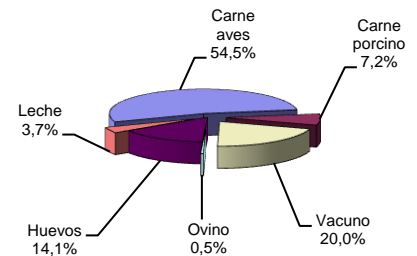

Respecto a los fenómenos meteorológicos, el clima se caracterizó por presentar condiciones de cielo cubierto y 11 días de lluvias, que alcanzaron 269 mm. La temperatura mínima fue de 21,4°C y la máxima de 33,6°C. En cuanto a los fenómenos hidrológicos, el río Ucayali está en periodo de creciente y alcanzó

146,468 msnm., nivel superior al registrado en noviembre del año anterior. El inicio de las lluvias es propicio para el uso de maquinaria agrícola, aplicación de fertilizantes y preparación de terrenos de altura, realizando labores de rozo y quema para la siembra de cultivos permanentes y transitorios.

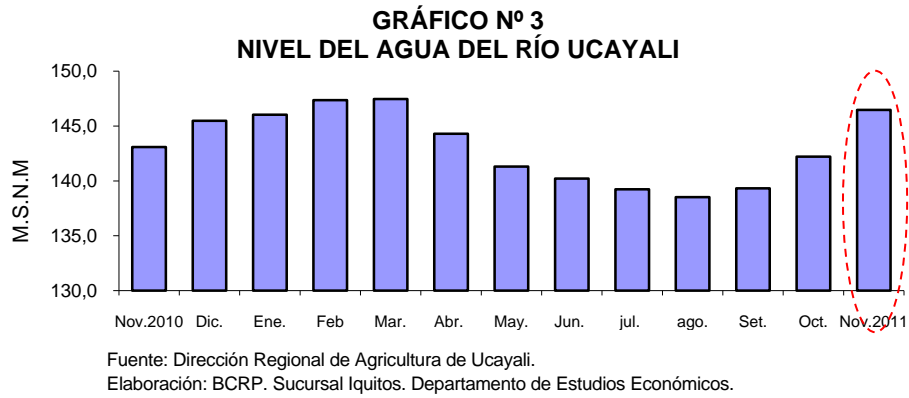

1.1.2. Producción pesquera

El desembarque de pescado para consumo humano fue de 357 toneladas, menor en 8,9 por ciento respecto a noviembre del año anterior, como resultado de la escases de peces en los ríos, ante el inicio de la creciente de los mismos. El ingreso de pescado fresco disminuyó en 17 toneladas, por escasez de las

especies llambina, ractacara y boquichico; y el de seco-salado cayó en 18 toneladas.

En el periodo enero-noviembre el desembarque de pescado avanzó 37,3 por ciento, inducido por la abundancia de peces en los ríos y factores hidrológicos favorables.

CUADRO Nº 7
PRODUCCIÓN PESQUERA CONTINENTAL
(Toneladas)

| | NOVIEMBRE | | Var. % | ENERO-NOVIEMBRE | | Var. % |
|--------------------------|------------|------------|--------------|-----------------|--------------|-------------|
| | 2010 | 2011 | | 2010 | 2011 | |
| I. Fresco | 329 | 312 | -5,2 | 3 073 | 4 302 | 40,0 |
| -Chiu Chiu | 30 | 38 | 26,7 | 237 | 169 | -28,7 |
| -Boquichico | 21 | 6 | -71,4 | 847 | 1 099 | 29,8 |
| -Llambina | 104 | 55 | -47,1 | 358 | 282 | -21,2 |
| -Ractacara | 47 | 4 | -91,5 | 94 | 40 | -57,4 |
| -Palometa | 3 | 4 | 33,3 | 163 | 288 | 76,7 |
| -Sardina | 18 | 48 | 166,7 | 284 | 407 | 43,3 |
| -Otras especies | 106 | 157 | 48,1 | 1 090 | 2 017 | 85,0 |
| II. Seco-salado | 63 | 45 | -28,6 | 778 | 986 | 26,7 |
| Total desembarque | 392 | 357 | -8,9 | 3 851 | 5 288 | 37,3 |

Fuente: Dirección Regional de la Producción de Ucayali.
Elaboración: BCRP. Sucursal Iquitos. Departamento de Estudios Económicos.

1.1.3. Producción de hidrocarburos

La producción fiscalizada de hidrocarburos se expandió 1,0 por ciento frente a noviembre del año anterior, debido al mayor volumen de líquidos gas natural en el lote 31-C, ya que el volumen de gas natural, en el mismo lote, se

contrajo en 3,3 por ciento. En consecuencia, en el periodo enero-noviembre la producción fiscalizada de hidrocarburos acumuló una disminución de 22,8 por ciento con relación a similar periodo del año anterior.

**CUADRO Nº 8
PRODUCCIÓN DE HIDROCARBUROS**

| | NOVIEMBRE | | Var. % | ENERO-NOVIEMBRE | | Var. % |
|-----------------------------------|------------|------------|-------------|-----------------|--------------|--------------|
| | 2010 | 2011 | | 2010 | 2011 | |
| GAS NATURAL 1/ | 73 | 77 | 5,5 | 844 | 823 | -2,5 |
| Aguaytía Energy (Lote 31-C) | 73 | 77 | 5,5 | 844 | 823 | -2,5 |
| LÍQUIDOS DE GAS NATURAL 2/ | 629 | 608 | -3,3 | 9 565 | 5 964 | -37,6 |
| Aguaytía Energy (lote 31-C, LGN) | 629 | 608 | -3,3 | 9 565 | 5 964 | -37,6 |
| Total hidrocarburos | | | 1,0 | | | -22,8 |

1/ millones de pies cúbicos.

2/ miles de barriles.

Fuente: Perúpetro S.A.

Elaboración: BCRP. Sucursal Iquitos. Departamento de Estudios Económicos.

**GRÁFICO Nº 4
PRODUCCIÓN FISCALIZADA DE GAS NATURAL**
(Millones de pies cúbicos)

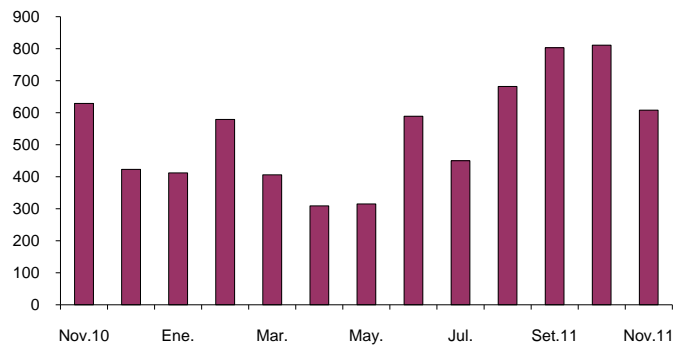

1.1.4. Producción manufacturera

La actividad manufacturera registró un crecimiento de 25,5 por ciento respecto a noviembre del año anterior, impulsada por el dinamismo tanto de la industria primaria

como no primaria. Con ello, en el periodo enero-noviembre la manufactura acumuló una expansión de 26,2 por ciento respecto a similar periodo del año anterior.

**CUADRO Nº 9
VALOR BRUTO DE LA PRODUCCIÓN DEL SECTOR MANUFACTURA**
(Variación real) 1/

| | NOVIEMBRE | | ENERO – NOVIEMBRE | |
|-------------------------|------------|-------------|-------------------|-------------|
| | 2010 | 2011 | 2010 | 2011 |
| Manufactura primaria | -4,5 | 32,2 | 8,2 | 17,9 |
| Manufactura no primaria | 10,5 | 22,7 | 10,0 | 30,2 |
| Total | 5,7 | 25,5 | 9,4 | 26,2 |

1/ Respecto al mismo mes o periodo del año anterior.

Fuente: Dirección Regional de la Producción de Ucayali y Encuesta a Empresas Industriales.

Elaboración: BCRP. Sucursal Iquitos. Departamento de Estudios Económicos.

Sub-sector manufactura primaria

La industria primaria registró una expansión de 32,2 por ciento, impulsada por la mayor producción de algunos refinados de petróleo, como gasolina de 84 octanos, diesel B5,

turbo A-1 y has maple. Con ello, en el periodo enero-noviembre del presente año, la industria primaria creció 17,9 por ciento frente a similar periodo del año anterior.

CUADRO Nº 10
ÍNDICE DE VOLUMEN FÍSICO DE LA MANUFACTURA PRIMARIA

| CIU | RAMAS DE ACTIVIDAD | NOVIEMBRE | | Var. % | ENERO – NOVIEMBRE | | Var. % |
|------|------------------------|--------------|--------------|-------------|-------------------|--------------|-------------|
| | | 2010 | 2011 | Real | 2010 | 2011 | Real |
| 2320 | Refinación de petróleo | 427,9 | 565,5 | 32,2 | 452,6 | 533,7 | 17,9 |
| | Total | 427,9 | 565,5 | 32,2 | 452,6 | 533,7 | 17,9 |

Fuente: Dirección Regional de la Producción de Ucayali y Encuesta a Empresas Industriales.
Elaboración: BCRP. Sucursal Iquitos. Departamento de Estudios Económicos.

Sub-sector manufactura no primaria

La industria no primaria avanzó 22,7 por ciento, inducida por la mayor producción de calaminas, madera aserrada y bebidas malteadas; pero atenuada, en parte, por la caída de la producción de bebidas gaseosas. El dinamismo de bebidas malteadas se explicó por las inversiones en adquisición de

equipo que viene realizando la empresa productora, y el de madera aserrada por los mayores pedidos de clientes nacionales.

En el periodo enero-noviembre el sub-sector acumuló una expansión de 30,2 por ciento frente a similar periodo del año anterior.

CUADRO Nº 11
ÍNDICE DE VOLUMEN FÍSICO DE LA MANUFACTURA NO PRIMARIA

| CIU | RAMAS DE ACTIVIDAD | NOVIEMBRE | | Var. % | ENERO – NOVIEMBRE | | Var. % |
|------|--------------------|--------------|--------------|-------------|-------------------|--------------|-------------|
| | | 2010 | 2011 | Real | 2010 | 2011 | Real |
| 1553 | Bebidas malteadas | 174,8 | 188,3 | 7,7 | 162,9 | 176,8 | 8,5 |
| 1554 | Bebidas gaseosas | 9,6 | 5,1 | -46,9 | 9,1 | 7,6 | -16,5 |
| 2010 | Madera aserrada | 67,3 | 105,6 | 56,9 | 51,8 | 105,8 | 104,2 |
| 2899 | Calaminas | 64,6 | 119,1 | 84,4 | 143,8 | 140,1 | -2,6 |
| | Total | 110,5 | 135,6 | 22,7 | 100,8 | 131,2 | 30,2 |

Fuente: Dirección Regional de la Producción de Ucayali y Encuesta a Empresas Industriales.
Elaboración: BCRP. Sucursal Iquitos. Departamento de Estudios Económicos.

1.1.5. Electricidad y agua

El sector electricidad y agua se contrajo 8,4 por ciento respecto a noviembre del año anterior, como resultado de la menor producción de electricidad, sin embargo, ello fue atenuado, en parte, por la expansión de de la producción de agua. En el caso de la producción de electricidad influyó el menor dinamismo de la central hidroeléctrica de

Canuja y de la central térmica de Aguaytía. Ucayali está conectado al Sistema Eléctrico Interconectado Nacional, del cual se abastece, por medio de las compras de Electro Ucayali.

En el periodo enero-noviembre el sector cayó en 40,3 por ciento, lo que estuvo asociado a la menor producción de electricidad.

CUADRO Nº 12
PRODUCCIÓN DE ELECTRICIDAD Y AGUA 1/

| | NOVIEMBRE | | Var. | ENERO – NOVIEMBRE | | Var. |
|----------------------------------|----------------|----------------|-------------|-------------------|-------------------|--------------|
| | 2010 | 2011 | % | 2010 | 2011 | % |
| I.- Electricidad (MWH) | 50 113 | 45 489 | -9,2 | 801 282 | 462 108 | -42,3 |
| - Central Hidroeléctrica Canuja | 2 869 | 409 | -85,7 | 17 188 | 17 003 | -1,1 |
| - Central Térmica de Aguaytía | 47 020 | 45 080 | -4,1 | 774 364 | 444 301 | -42,6 |
| - Central Térmica de Atalaya | 224 | 0 | -100,0 | 635 | 804 | 26,6 |
| - Central Térmica Yarinacocha | 0 | 0 | - | 9 095 | 0 | -100,0 |
| II.- Agua (M³) | 895 210 | 922 620 | 3,1 | 9 788 785 | 10 070 319 | 2,9 |
| Total (I+II) | | | -8,4 | | | -40,3 |

1/. Información preliminar

FUENTE: Electro Ucayali, COES y EMAPACOP S.A.

Elaboración: BCRP. Sucursal Iquitos. Departamento de Estudios Económicos.

1.1.6. Turismo

De acuerdo con información de la Dirección Regional de Comercio Exterior y Turismo de Ucayali, en noviembre se registraron 15 179 arribos de turistas y 32 777 pernoctaciones; mayores en 15,7 y 21,0 por ciento, cada caso, frente a similar mes de 2011, impulsados por el flujo de turistas nacionales y extranjeros.

En cuanto al origen de los visitantes nacionales, el 34,2 por ciento llegó desde

otros lugares del interior de Ucayali, el 42,5 por ciento desde Lima y provincias, y el 9,6 por ciento desde Huánuco. En el turismo receptivo (conformado por 455 extranjeros), el 24,6 por ciento señaló como país de residencia a USA; el 9,5 por ciento al país de Colombia y; el 7,9 por ciento al de Francia.

En el periodo enero-noviembre ambos indicadores mostraron desempeño positivo.

CUADRO Nº 13
ARRIBOS Y PERNOCTACIONES
(Número de personas)

| | NOVIEMBRE | | Var. % | ENERO – NOVIEMBRE | | Var. % |
|-----------------------|---------------|---------------|-------------|-------------------|----------------|-------------|
| | 2010 | 2011 | | 2010 | 2011 | |
| Arribos | 13 115 | 15 179 | 15,7 | 144 255 | 161 091 | 11,7 |
| - Nacionales | 12 769 | 14 724 | 15,3 | 140 669 | 156 537 | 11,3 |
| - Extranjeros | 346 | 455 | 31,5 | 3 586 | 4 554 | 27,0 |
| Pernoctaciones | 27 089 | 32 777 | 21,0 | 291 599 | 329 190 | 12,9 |
| - Nacionales | 26 198 | 31 681 | 20,9 | 280 319 | 316 792 | 13,0 |
| - Extranjeros | 891 | 1 096 | 23,0 | 11 280 | 12 398 | 9,9 |

Fuente: Dirección Regional de Comercio Exterior, Turismo y Artesanía de Ucayali
Elaboración: BCRP. Sede Regional Iquitos. Departamento de Estudios Económicos.

II. SECTOR EXTERNO

2.1. Exportaciones FOB

Las exportaciones de Ucayali (US\$ 3,8 millones) registraron un incremento de 20,9 por ciento respecto a noviembre del año anterior, como resultado de los mayores volúmenes exportados de maderas.

Ucayali exporta productos no tradicionales, entre los cuales, las exportaciones de maderas aumentaron en 8,1 por ciento, debido a las mayores ventas de tablillas y

frisos, y triplay, ya que las ventas de tarugos y madera aserrada se deterioraron; también crecieron las ventas productos pesqueros (peces ornamentales y pescado salado) y de otros productos no tradicionales (semillas).

En el periodo enero-noviembre las exportaciones acumularon US\$ 37,4 millones, menores en US\$ 11,8 millones, con relación a similar periodo del año anterior.

CUADRO Nº 14
EXPORTACIONES POR GRUPOS DE PRODUCTOS 1/
(Valor FOB en miles de US dólares)

| GRUPOS DE PRODUCTOS | NOVIEMBRE | | Var. % | ENERO – NOVIEMBRE | | Var. % |
|-----------------------------------------|--------------|--------------|-------------|-------------------|---------------|--------------|
| | 2010 | 2011 | | 2010 | 2011 | |
| 1.Exportaciones no tradicionales | 3 167 | 3 828 | 20,9 | 49 155 | 37 383 | -23,9 |
| - Maderas | 3 031 | 3 275 | 8,1 | 47 785 | 35 284 | -26,2 |
| - Agropecuarios | 0 | 3 | - | 122 | 59 | -51,6 |
| - Pesqueros | 4 | 145 | 3 525,0 | 424 | 668 | 57,5 |
| - Otros no tradicionales | 132 | 405 | 206,8 | 824 | 1 372 | 66,5 |
| 2.Otros productos | 0 | 0 | - | 6 | 16 | 166,7 |
| Total | 3 167 | 3 828 | 20,9 | 49 161 | 37 399 | -23,9 |

1/ información preliminar

Fuente: SUNAT – Aduanas. www.sunat.gob.pe

Elaboración: BCRP. Sucursal Iquitos. Departamento de Estudios Económicos.

Las exportaciones del departamento tienen como principal destino China, México y Estados Unidos. El primero de ellos adquirió

el 41,6 por ciento del valor total de los productos exportados, México el 27,5 por ciento y Estados Unidos el 8,3 por ciento.

**CUADRO Nº 15
PRINCIPALES PAÍSES DE DESTINO Y PRINCIPAL PRODUCTO EXPORTADO
(ENERO- NOVIEMBRE 2011)**

| PAÍS | % DEL TOTAL | PRINCIPAL PRODUCTO |
|----------------|--------------|----------------------------------------------------------|
| China | 41,6 | Tablillas y madera aserrada. |
| México | 27,5 | Triplay y madera aserrada. |
| Estados Unidos | 8,3 | Madera densificada, madera aserrada y tablillas. |
| Brasil | 2,6 | Semillas. |
| Australia | 2,3 | Madera aserrada y durmientes. |
| Colombia | 2,1 | Pescado seco, congelado y tarugos. |
| Otros países | 15,6 | Triplay, tablillas, madera aserrada y pescado congelado. |
| Total | 100,0 | |

Fuente: SUNAT- Aduanas. www.sunat.gob.pe

Elaboración: BCRP. Sucursal Iquitos. Departamento de Estudios Económicos

2.2. Importaciones FOB

En noviembre 2011 no se registraron importaciones por la aduana de Pucallpa, acumulando en el periodo enero-noviembre

un valor FOB de US\$ 245 mil, importe que corresponde a la compra de bienes de capital, principalmente, equipo de transporte aéreo.

III. FINANZAS PÚBLICAS

3.1. Gobierno Central

Los ingresos corrientes del Gobierno Central (S/. 22,7 millones) se contrajeron en 4,9 por ciento en valores reales respecto a noviembre del año anterior, inducidos por la menor recaudación de los ingresos tributarios.

interno (-S/. 0,8 millones) y de los impuestos a los ingresos (-5,1 por ciento). Sin embargo, dicho resultado fue atenuado por el aumento de la recaudación del impuesto selectivo al consumo en S/. 0,9 millones.

Los ingresos tributarios (S/. 22,3 millones) disminuyeron en 4,1 por ciento en valores reales, como resultado de la reducción de la recaudación del impuesto general a las ventas

En el periodo enero-noviembre los ingresos corrientes del Gobierno Central acumularon S/. 247,5 millones, mayores en S/. 14,0 millones frente a similar periodo del 2010.

**CUADRO Nº 16
INGRESOS CORRIENTES DEL GOBIERNO CENTRAL
(Miles de nuevos soles)**

| | NOVIEMBRE | | Var. % Real | ENERO- NOVIEMBRE | | Var. % Real |
|-----------------------------------------------|---------------|---------------|----------------|------------------|----------------|----------------|
| | 2010 | 2011 | | 2010 | 2011 | |
| a. INGRESOS TRIBUTARIOS | 22 251 | 22 332 | -4,1 | 230 324 | 244 285 | 2,7 |
| 1. Impuestos a los ingresos | 7 545 | 7 494 | -5,1 | 73 010 | 82 690 | 9,7 |
| - Personas Naturales | 943 | 1 133 | 14,8 | 10 747 | 14 136 | 27,3 |
| - Personas Jurídicas | 5 785 | 6 216 | 2,7 | 54 572 | 62 541 | 11,0 |
| - Regularización | 817 | 145 | -83,0 | 7 691 | 6 013 | -24,2 |
| 2. Impuesto a las importaciones | 2 | 2 | -4,4 | 27 | 101 | 263,0 |
| 3. Impuesto general a las ventas (IGV) | 2 349 | 1 481 | -39,7 | 28 078 | 20 328 | -29,8 |
| * Interno | 2 292 | 1 436 | -40,1 | 27 251 | 19 681 | -29,9 |
| * Importaciones | 57 | 45 | -24,5 | 827 | 647 | -24,4 |
| 4. Impuesto selectivo al consumo (ISC) | 11 242 | 12 108 | 2,9 | 118 429 | 130 281 | 6,5 |
| 5. Otros ingresos tributarios | 1 113 | 1 247 | 7,1 | 10 780 | 10 885 | -2,3 |
| b. INGRESOS NO TRIBUTARIOS | 555 | 360 | -38,0 | 3 228 | 3 235 | 3,0 |
| INGRESOS CORRIENTES | 22 806 | 22 692 | -4,9 | 233 552 | 247 520 | 2,6 |

Fuente: SUNAT- Aduanas. www.sunat.gob.pe

Elaboración: BCRP. Sucursal Iquitos. Departamento de Estudios Económicos.

Los gastos no financieros del Gobierno Central en Ucayali (S/. 27,8 millones) registraron una disminución de S/. 2,5 millones respecto a noviembre del año anterior, inducidos por la caída de los gastos de capital en S/. 6,5 millones, pero atenuados, en parte, por el aumento de los gastos corrientes en S/. 4,0 millones. Los primeros estuvieron asociados a las menores inversiones y a otros gastos de capital; y los

segundos a la expansión de los rubros personal y obligaciones y, bienes y servicios.

En el periodo enero-noviembre del presente año, los gastos totales acumularon S/. 258,9 millones, registrando una disminución de S/. 14,4 millones (-8,1 por ciento, en valores reales). Además dicha ejecución acumulada representó un avance de 74,9 por ciento del presupuesto institucional modificado (PIM).

**CUADRO N° 17
GASTOS NO FINANCIEROS DEL GOBIERNO CENTRAL
POR TIPO DE GASTO
(Miles de nuevos soles)**

| | NOVIEMBRE | | Var. % Real | ENERO – NOVIEMBRE | | Var. % Real |
|------------------------------------|---------------|---------------|----------------|-------------------|----------------|----------------|
| | 2010 | 2011 | | 2010 | 2011 | |
| A. GASTOS CORRIENTES | 12 998 | 17 027 | 25,2 | 128 317 | 162 318 | 22,4 |
| -Personal y obligaciones | 4 138 | 7 062 | 63,1 | 51 256 | 73 223 | 38,1 |
| -Pensiones y prestaciones sociales | 3 897 | 3 715 | -8,9 | 27 900 | 36 550 | 27,1 |
| -Bienes y servicios | 4 224 | 5 327 | 20,5 | 34 954 | 42 199 | 16,8 |
| -Donaciones y transferencias | 411 | 498 | 15,8 | 6 143 | 4 867 | -23,5 |
| -Otros gastos corrientes | 328 | 425 | 23,8 | 8 064 | 5 479 | -34,0 |
| B. GASTOS DE CAPITAL | 17 337 | 10 821 | -40,3 | 144 926 | 96 564 | -35,1 |
| -Donaciones y transferencias | 151 | 38 | -75,9 | 3 042 | 2 039 | -35,7 |
| -Otros gastos de capital | 3 310 | 1 833 | -47,1 | 5 034 | 7 233 | 39,8 |
| -Inversiones no financieras | 13 876 | 8 950 | -38,4 | 136 850 | 77 668 | -44,7 |
| -Inversiones financieras | 0 | 0 | - | - | 9 624 | - |
| C. SERVICIO DE LA DEUDA | 0 | 0 | - | - | - | - |
| Total (A + B + C): | 30 335 | 27 848 | -12,3 | 273 243 | 258 882 | -8,1 |

Fuente: Ministerio de Economía y Finanzas. www.mef.gob.pe
Elaboración: BCRP. Sucursal Iquitos. Departamento de Estudios Económicos.

La inversión del Gobierno Central en Ucayali (S/. 8,9 millones) registró una disminución de S/. 4,9 millones respecto a noviembre del año anterior, en particular por el menor gasto en obras de infraestructura educativa y de transporte terrestre, y al poco gasto en salud.

La inversión se contrajo en los sectores: transporte (-S/. 2,9 millones), debido a menor gasto en la obra “rehabilitación y mejoramiento de la carretera Tingo María-

Aguaytía-Pucallpa; así como en obras de pavimentación de avenidas urbanas; educación (-S/. 1,4 millones), como resultado del menor gasto en infraestructura educativa; y salud (-S/. 1,0 millones).

En el periodo enero-noviembre la inversión acumuló S/. 87,3 millones, inferior en S/. 49,6 millones frente a similar periodo de 2010, ello reflejó en particular el menor dinamismo de la inversión en transporte.

**CUADRO Nº 18
INVERSION DEL GOBIERNO CENTRAL
(Miles de nuevos soles)**

| | NOVIEMBRE | | Var. % | ENERO – NOVIEMBRE | | Var. % |
|------------------------------|---------------|--------------|--------------|-------------------|---------------|--------------|
| | 2010 | 2011 | | 2010 | 2011 | |
| Planeamiento | 78 | 161 | 106,4 | 1 016 | 3 306 | 225,4 |
| Justicia | 11 | 24 | 118,2 | 309 | 181 | -41,4 |
| Agropecuario | 129 | 406 | 214,7 | 994 | 1 248 | 25,6 |
| Protección social | 14 | 0 | -100,0 | 261 | 8 | -96,9 |
| Trabajo | 0 | 0 | - | 2 | 0 | -100,0 |
| Defensa y seguridad nacional | 0 | 0 | - | 0 | 18 | - |
| Orden público y seguridad | 19 | 0 | -100,0 | 19 | 15 | -21,1 |
| Educación | 6 567 | 5 215 | -20,6 | 11 711 | 25 199 | 115,2 |
| Energía | 211 | 67 | -68,2 | 211 | 10 948 | 5 088,6 |
| Saneamiento | 0 | 0 | - | 0 | 113 | - |
| Salud | 1 569 | 557 | -64,5 | 1 728 | 9 176 | 431,0 |
| Medio ambiente | 0 | 123 | - | 7 | 1 610 | 22 900,0 |
| Transporte | 5 278 | 2 397 | -54,6 | 119 463 | 34 623 | -71,0 |
| Comunicaciones | 0 | 0 | - | 1 108 | 571 | -48,5 |
| Turismo | 0 | 0 | - | 0 | 276 | - |
| Vivienda y desarrollo urbano | 0 | 0 | - | 21 | 0 | -100,0 |
| TOTAL | 13 876 | 8 950 | -35,5 | 136 850 | 87 292 | -36,2 |

Fuente: Ministerio de Economía y Finanzas. www.mef.gob.pe
Elaboración: BCRP. Sucursal Iquitos. Departamento de Estudios Económicos.

3.2. Gobierno regional

Los gastos no financieros del gobierno regional (S/. 39,3 millones) aumentaron en S/. 3,9 millones respecto a noviembre del año anterior, como resultado del aumento de los gastos de capital en S/. 3,9 millones, asociados a las mayores inversiones no financieras y donaciones y transferencias.

En el periodo enero-noviembre del presente año, los gastos del gobierno regional acumularon S/. 325,5 millones, inferiores en S/. 20,1 millones frente a similar periodo del año anterior. Dicha ejecución acumulada representó el 72,2 por ciento del presupuesto institucional modificado (PIM.).

**CUADRO Nº 19
GASTOS NO FINANCIEROS DEL GOBIERNO REGIONAL
POR TIPO DE GASTO
(Miles de nuevos soles)**

| | NOVIEMBRE | | Var. % Real | ENERO – NOVIEMBRE | | Var. % Real |
|------------------------------------|---------------|---------------|----------------|-------------------|----------------|----------------|
| | 2010 | 2011 | | 2010 | 2011 | |
| A. GASTOS CORRIENTES | 22 136 | 22 051 | -4,8 | 219 823 | 231 525 | 2,0 |
| -Personal y obligaciones | 13 485 | 13 812 | -2,1 | 147 848 | 157 123 | 3,0 |
| -Pensiones y prestaciones sociales | 1 580 | 1 595 | -3,5 | 18 760 | 18 917 | -2,3 |
| -Bienes y servicios | 5 660 | 6 198 | 4,7 | 47 202 | 51 978 | 6,4 |
| -Donaciones y transferencias | 0 | 0 | - | 9 | 61 | 550,2 |
| -Otros gastos corrientes | 1 411 | 446 | -69,8 | 6 004 | 3 446 | -44,5 |
| B. GASTOS DE CAPITAL | 13 268 | 17 211 | 24,0 | 125 805 | 93 964 | -27,9 |
| -Inversiones no financieras | 13 268 | 15 363 | 10,7 | 117 221 | 83 071 | -31,5 |
| -Donaciones y transferencias | 0 | 1 848 | - | 8 584 | 10 893 | 21,4 |
| C. SERVICIO DE LA DEUDA | 0 | 0 | - | 0 | 0 | - |
| Total (A + B + C): | 35 404 | 39 262 | 6,0 | 345 628 | 325 489 | -8,9 |

Fuente: Ministerio de Economía y Finanzas. www.mef.gob.pe y Gobierno Regional de Ucayali.
Elaboración: Sucursal Iquitos. Departamento de Estudios Económicos.

Los gastos fueron financiados con recursos ordinarios (S/. 28,9 millones), y en menor cuantía con fondos del canon y sobrecanon

petrolero (S/. 8,9 millones). En el periodo enero-noviembre, ambos recursos, en conjunto financiaron el 96,1 ciento del gasto.

**CUADRO Nº 20
GASTOS DEL GOBIERNO REGIONAL
POR FUENTES DE FINANCIAMIENTO
(Miles de nuevos soles)**

| | NOVIEMBRE | | Var. % Real | ENERO – NOVIEMBRE | | Var. % Real |
|------------------------------------------|---------------|---------------|----------------|-------------------|----------------|----------------|
| | 2010 | 2011 | | 2010 | 2011 | |
| Recursos ordinarios | 20 883 | 28 973 | 32,6 | 214 855 | 236 919 | 6,7 |
| Canon y sobre-canon, regalías, rentas... | 12 247 | 8 848 | -31,0 | 115 635 | 75 856 | -36,5 |
| Recursos directamente recaudados | 725 | 786 | 3,6 | 8 286 | 8 880 | 3,7 |
| Donaciones y transferencias | 1 549 | 655 | -59,6 | 6 852 | 3 834 | -46,0 |
| Total | 35 404 | 39 262 | 6,0 | 345 628 | 325 489 | -8,9 |

Fuente: Ministerio de Economía y Finanzas. www.gob.pe y Gobierno Regional de Ucayali.

Elaboración: BCRP. Sucursal Iquitos. Departamento de Estudios Económicos.

La inversión del gobierno regional (S/. 15,4 millones) se expandió en S/. 2,1 millones respecto a noviembre del año anterior, inducida por el menor gasto en salud.

resultado del mejoramiento de la capacidad resolutive de centros y puestos de salud.

La inversión aumentó principalmente en el sector salud (S/. 3,6 millones), como

En el periodo enero-noviembre acumuló S/. 83,1 millones, inferior en S/. 34,2 millones frente a similar periodo del año anterior, por menor dinamismo en educación y transporte.

**CUADRO Nº 21
INVERSION DEL GOBIERNO REGIONAL
(Miles de nuevos soles)**

| | NOVIEMBRE | | Var. % | ENERO – NOVIEMBRE | | Var. % |
|---------------------------|---------------|---------------|-------------|-------------------|---------------|--------------|
| | 2010 | 2011 | | 2010 | 2011 | |
| Planeamiento | 317 | 246 | -22,4 | 4 191 | 2 447 | -41,6 |
| Agropecuaria | 857 | 1 758 | 105,1 | 7 620 | 12 677 | 66,4 |
| Protección social | 46 | 40 | -13,0 | 1 224 | 661 | -46,0 |
| Trabajo | 0 | 0 | - | 4 | 13 | 225,0 |
| Orden público y seguridad | 13 | 0 | -100,0 | 87 | 0 | -100,0 |
| Educación | 3 825 | 3 532 | -7,7 | 49 664 | 18 835 | -62,1 |
| Cultura y deporte | 2 383 | 663 | -72,2 | 4 143 | 12 122 | 192,6 |
| Energía | 52 | 27 | -48,1 | 235 | 311 | 32,3 |
| Comercio | 243 | 0 | -100,0 | 291 | 194 | -33,3 |
| Pesca | 139 | 398 | 186,3 | 1 670 | 2 420 | 44,9 |
| Saneamiento | 2 657 | 520 | -80,4 | 13 178 | 10 629 | -19,3 |
| Salud | 827 | 4 385 | 430,2 | 10 695 | 10 064 | -5,9 |
| Medio ambiente | 151 | 185 | 22,5 | 1 609 | 2 402 | 49,3 |
| Transporte | 1 538 | 2 406 | 56,4 | 19 207 | 8 385 | -56,3 |
| Turismo | 220 | 1 203 | 446,8 | 3 403 | 1 911 | -43,8 |
| TOTAL | 13 268 | 15 363 | 15,8 | 117 221 | 83 071 | -29,1 |

Fuente: Ministerio de Economía y Finanzas. www.gob.pe y Gobierno Regional de Ucayali.

Elaboración: BCRP. Sucursal Iquitos. Departamento de Estudios Económicos.

3.3. Gobiernos locales

Los gastos no financieros de los gobiernos locales (S/. 39,3 millones) aumentaron S/. 4,1 millones respecto a noviembre 2010, como resultado de la expansión de los gastos de capital (S/. 3,9 millones) y corrientes (S/. 1,2 millones), pero atenuados por la caída del servicio de la deuda (-S/. 1,1 millones). Con

ello, en el periodo enero-noviembre del presente año, los gastos totales acumularon S/. 243,6 millones, inferiores en S/. 30,5 millones respecto a similar periodo del año anterior. Dicha ejecución acumulada representó el 59,5 por ciento del presupuesto institucional modificado (PIM).

**CUADRO Nº 22
GASTOS NO FINANCIEROS DE LOS GOBIERNOS LOCALES
POR TIPO DE GASTO
(Miles de nuevos soles)**

| | NOVIEMBRE | | Var. % Real | ENERO – NOVIEMBRE | | Var. % Real |
|------------------------------------|---------------|---------------|----------------|-------------------|----------------|----------------|
| | 2010 | 2011 | | 2010 | 2011 | |
| A. GASTOS CORRIENTES | 10 946 | 12 156 | 6,1 | 100 357 | 108 498 | 4,6 |
| -Personal y obligaciones | 4 041 | 3 983 | -5,8 | 43 743 | 45 083 | -0,2 |
| -Pensiones y prestaciones sociales | 1 120 | 807 | -31,1 | 8 725 | 8 087 | -10,4 |
| -Bienes y servicios | 5 627 | 6 918 | 17,5 | 45 853 | 53 081 | 11,9 |
| -Donaciones y transferencias | 62 | 253 | 290,0 | 980 | 1 372 | 35,2 |
| -Otros gastos corrientes | 96 | 195 | 94,1 | 1 056 | 875 | -20,0 |
| B. GASTOS DE CAPITAL | 23 075 | 26 998 | 11,8 | 162 162 | 132 198 | -21,4 |
| -Donaciones y transferencias | 0 | 0 | - | 1 155 | 1 502 | 25,5 |
| -Otros gastos de capital | 597 | 5 | -99,2 | 1 201 | 305 | -75,5 |
| -Inversiones no financieras | 22 478 | 26 993 | 14,8 | 159 806 | 130 391 | -21,3 |
| C. SERVICIO DE LA DEUDA | 1 254 | 181 | -86,2 | 11 498 | 2 854 | -75,9 |
| Total (A + B + C): | 35 275 | 39 335 | 6,6 | 274 017 | 243 550 | -14,2 |

Fuente: Ministerio de Economía y Finanzas. www.mef.gob.pe

Elaboración: Sucursal Iquitos. Departamento de Estudios Económicos.

La inversión de los gobiernos locales (S/. 27,0 millones) aumentó S/. 4,5 millones frente a noviembre del año anterior, como resultado del mayor gasto en obras de transporte, energía y desarrollo urbano.

La inversión se expandió en los sectores: transporte (S/. 2,1 millones), debido a la construcción y mejoramiento de vías urbanas, caminos y puentes; energía (S/. 1,5 millones),

debido a la ejecución de proyectos de electrificación rural; y, vivienda y desarrollo urbano (S/. 1,1 millones), por pavimentación y mejoramiento de calles urbanas.

En el periodo enero-noviembre la inversión acumuló S/. 130,4 millones, inferior en S/. 29,4 millones respecto a similar periodo del año anterior, por el menor dinamismo de la inversión en saneamiento y transporte.

**CUADRO Nº 23
INVERSION DE LOS GOBIERNOS LOCALES
(Miles de nuevos soles)**

| | NOVIEMBRE | | Var. % | ENERO – NOVIEMBRE | | Var. % |
|------------------------------|---------------|---------------|-------------|-------------------|----------------|--------------|
| | 2010 | 2011 | | 2010 | 2011 | |
| Planeamiento | 3 322 | 2 750 | -17,2 | 20 758 | 17 894 | -13,8 |
| Agropecuario | 247 | 143 | -42,1 | 2 785 | 2 613 | -6,2 |
| Protección social | 544 | 760 | 39,7 | 4 496 | 4 320 | -3,9 |
| Orden público y seguridad | 135 | 1 005 | 644,4 | 717 | 2 979 | 315,5 |
| Educación | 373 | 1 127 | 202,1 | 9 461 | 5 966 | -36,9 |
| Cultura y deporte | 1 449 | 767 | -47,1 | 6 783 | 5 323 | -21,5 |
| Energía | 584 | 2 084 | 256,8 | 3 920 | 7 191 | 83,4 |
| Industria | 1 | 0 | -100,0 | 123 | 249 | 102,4 |
| Comercio | 578 | 1 458 | 152,2 | 11 993 | 8 691 | -27,5 |
| Pesca | 4 | 10 | 150,0 | 195 | 252 | 29,2 |
| Saneamiento | 10 139 | 8 064 | -20,5 | 48 846 | 33 403 | -31,6 |
| Salud | 45 | 221 | 391,1 | 2 843 | 2 625 | -7,7 |
| Medio ambiente | 233 | 773 | 231,8 | 3 482 | 6 550 | 88,1 |
| Transporte | 4 348 | 6 419 | 47,6 | 36 465 | 26 107 | -28,4 |
| Comunicaciones | 84 | 109 | 29,8 | 1 999 | 1 771 | -11,4 |
| Turismo | 171 | 2 | -98,8 | 2 401 | 103 | -95,7 |
| Vivienda y desarrollo urbano | 221 | 1 301 | 488,7 | 2 539 | 4 354 | 71,5 |
| TOTAL | 22 478 | 26 993 | 20,1 | 159 806 | 130 391 | -18,4 |

Fuente: Ministerio de Economía y Finanzas. www.mef.gob.pe

Elaboración: BCRP. Sucursal Iquitos. Departamento de Estudios Económicos.

IV. MONEDA Y CRÉDITO

4.1. Depósitos del sistema financiero

Los depósitos del sistema financiero de Ucayali, al 30 de noviembre de 2011, totalizaron S/. 315,0 millones, saldo superior en S/. 26,4 millones al registrado en similar mes del año anterior, cifra que representó un aumento real de 4,3 por ciento, ante la mayor captación de depósitos de ahorro y a plazo.

Por tipo de moneda, los depósitos en soles registraron un incremento real de 8,0 por ciento; mientras que, en dólares se redujeron 6,0 por ciento. En consecuencia, los

depósitos en soles incrementaron su participación de 73,6 por ciento en noviembre 2010 a 76,2 por ciento en el presente mes; en contraparte, los depósitos en dólares perdieron 2,6 puntos porcentuales. La liquidez de las empresas bancarias registró un aumento real anual de 2,0 por ciento; además captaron el 88,0 por ciento del total de los depósitos. La liquidez de las entidades microfinancieras no bancarias creció 21,6 por ciento, por las mayores captaciones de las CMAC's Piura y Huancayo.

CUADRO Nº 24
DEPÓSITOS DEL SISTEMA FINANCIERO
(Saldo en miles de nuevos soles)

| | NOVIEMBRE | | Var. % real |
|------------------------------------------|----------------|----------------|----------------|
| | 2010 | 2011 | |
| Empresas Bancarias | 259 770 | 277 310 | 2,0 |
| Empresas Financieras | 2 412 | 4 115 | 63,1 |
| Entidades Microfinancieras no Bancarias: | 26 420 | 33 612 | 21,6 |
| - Cajas municipales | 26 420 | 33 612 | 21,6 |
| Moneda nacional | 212 438 | 240 102 | 8,0 |
| Moneda extranjera | 76 164 | 74 935 | -6,0 |
| Vista | 124 034 | 127 872 | -1,5 |
| Ahorro | 105 666 | 116 969 | 5,8 |
| A plazo | 58 902 | 70 196 | 13,9 |
| Total | 288 602 | 315 037 | 4,3 |

Fuente: Superintendencia de Banca y Seguros. www.sbs.gob.pe
Elaboración: BCRP. Sucursal Iquitos. Departamento de Estudios Económicos.

La mayor participación en los depósitos la tienen los bancos: Continental (38,6 por ciento), Crédito (33,9 por ciento) y Scotiabank (8,1 por ciento), los cuales en

conjunto captan el 80,6 por ciento del total; también destaca la participación de la C.M.A.C Maynas (6,3 por ciento) y del Banco Interbank (4,8 por ciento).

CUADRO Nº 25
PARTICIPACIÓN EN LOS DEPÓSITOS

| | NOVIEMBRE 2011 | | |
|------------------------|----------------|--------------|-----------|
| | Miles de S/. | Mes 1/ | Acumulada |
| Banco Continental | 121 598 | 38,6 | 38,6 |
| Banco de Crédito | 106 929 | 33,9 | 72,5 |
| Banco Scotiabank | 25 373 | 8,1 | 80,6 |
| C.M.A.C. Maynas | 19 768 | 6,3 | 86,9 |
| Banco Interbank | 15 175 | 4,8 | 91,7 |
| Banco MiBanco | 7 341 | 2,3 | 94,0 |
| C.M.A.C. Huancayo | 6 264 | 2,0 | 96,0 |
| C.M.A.C. Piura | 5 486 | 1,7 | 97,7 |
| Financiera CrediScotia | 2 173 | 0,7 | 98,4 |
| C.M.A.C. Arequipa | 2 094 | 0,7 | 99,1 |
| Financiera Confianza | 1 942 | 0,6 | 99,7 |
| Banco Azteca | 552 | 0,2 | 99,9 |
| Banco Financiero | 342 | 0,1 | 100,0 |
| Total | 315 037 | 100,0 | |

1/ participación porcentual.

Fuente: Superintendencia de Banca y Seguros. www.sbs.gob.pe
Elaboración: BCRP. Sucursal Iquitos. Departamento de Estudios Económicos.

4.2. Crédito del sistema financiero

El crédito del sistema financiero de Ucayali ascendió a S/. 880,8 millones, saldo mayor en S/. 183,6 millones al registrado en noviembre del año anterior, cifra que representó un crecimiento real anual de 20,7 por ciento.

El crédito en soles registró un crecimiento real anual de 20,1 por ciento; y en dólares se expandió 24,0 por ciento. Las colocaciones en soles disminuyeron su participación relativa de 84,3 por ciento en noviembre 2010, a 83,3 por ciento en el presente mes; lo anterior, en favor de la participación de los créditos en

moneda extranjera, la cual registró un crecimiento de 1,0 puntos porcentuales.

El crédito de las empresas bancarias aumentó 19,5 por ciento en términos reales, como resultado de las mayores colocaciones de todos los bancos, con excepción de los bancos Interbank y Financiero. Por su parte, los créditos otorgados por las entidades microfinancieras no bancarias crecieron 18,0 por ciento, por las mayores colocaciones de las cajas municipales de ahorro y crédito, en particular, las de Piura y Huancayo.

CUADRO Nº 26
CRÉDITO DEL SISTEMA FINANCIERO
(Saldo en miles de nuevos soles)

| | NOVIEMBRE | | Var. % Real |
|-----------------------------------------|----------------|----------------|----------------|
| | 2010 | 2011 | |
| Empresas Bancarias | 500 289 | 625 443 | 19,5 |
| Empresas Financieras | 63 538 | 90 652 | 36,4 |
| Entidades Microfinancieras no Bancarias | 133 414 | 164 698 | 18,0 |
| - Cajas municipales | 122 571 | 148 617 | 15,9 |
| - Cajas rurales | 10 843 | 16 081 | 41,7 |
| Moneda nacional | 587 580 | 733 769 | 20,1 |
| Moneda extranjera | 109 661 | 142 324 | 24,0 |
| Total | 697 241 | 880 793 | 20,7 |

Fuente: Superintendencia de Banca y Seguros. www.sbs.gob.pe
Elaboración: BCRP. Sucursal Iquitos. Departamento de Estudios Económicos.

La mayor participación en el total de los créditos la tienen los bancos: Crédito (25,6 por ciento), Continental (25,5 por ciento) e Interbank (7,8 por ciento), los cuales en

conjunto intermediaron el 58,9 por ciento del total; seguidos del Banco Scotiabank (6,6 por ciento), Financiera Crediscotia (6,2) y C.M.A.C. Piura con el 6,0 por ciento.

CUADRO Nº 27
PARTICIPACIÓN EN LOS CRÉDITOS

| | NOVIEMBRE 2011 | | |
|-------------------------|----------------|--------------|--------------|
| | Miles de S/. | Mes 1/ | Acumulado 1/ |
| Banco de Crédito | 225 574 | 25,6 | 25,6 |
| Banco Continental | 225 033 | 25,5 | 51,1 |
| Banco Interbank | 68 767 | 7,8 | 58,9 |
| Banco Scotiabank | 58 318 | 6,6 | 65,5 |
| Financiera Crediscotia | 54 815 | 6,2 | 71,7 |
| C.M.A.C. Piura | 52 971 | 6,0 | 77,7 |
| C.M.A.C. Maynas | 43 119 | 4,9 | 82,6 |
| Banco MiBanco | 42 214 | 4,8 | 87,4 |
| C.M.A.C. Huancayo | 34 199 | 3,9 | 91,3 |
| Financiera Confianza | 28 705 | 3,3 | 94,6 |
| C.M.A.C. Arequipa | 18 328 | 2,1 | 96,7 |
| C.R.A.C. Señor de Lurén | 16 081 | 1,8 | 98,5 |
| Banco Azteca | 4 771 | 0,6 | 99,1 |
| Financiera TFC | 3 605 | 0,4 | 99,5 |
| Financiera Efectiva | 3 527 | 0,4 | 99,9 |
| Banco Financiero | 766 | 0,1 | 100,0 |
| Total | 880 793 | 100,0 | |

1/ participación porcentual.

Fuente: Superintendencia de Banca y Seguros. www.sbs.gob.pe
Elaboración: BCRP. Sucursal Iquitos. Departamento de Estudios Económicos.

De acuerdo con la última clasificación de la Superintendencia de Banca y Seguros (SBS), por tipo de crédito; los créditos de consumo no revolventes representan el 24,4 por ciento

del total; seguidos de los créditos otorgados a las pequeñas empresas con el 24,3 por ciento, y de los créditos otorgados a medianas empresas con el 24,1 por ciento.

CUADRO Nº 28
COLOCACIONES POR TIPO DE CRÉDITO 1/
(Saldo en miles de nuevos soles)

| | NOV. 2010 | NOV. 2011 | Var. % Real |
|------------------------|----------------|----------------|----------------|
| Consumo no revolventes | 182 599 | 219 722 | 15,0 |
| Consumo revolventes | 74 990 | 77 626 | -1,1 |
| Grandes empresas | 16 548 | 11 513 | -33,5 |
| Hipotecario | 38 172 | 49 380 | 23,6 |
| Medianas empresas | 177 874 | 216 786 | 16,5 |
| Microempresas | 90 435 | 106 206 | 12,2 |
| Pequeñas empresas | 166 524 | 219 156 | 25,8 |
| Total | 747 143 | 900 389 | 15,2 |

1/ cifras preliminares, incluyen las colocaciones del Banco de la Nación y Agrobanco, así como los créditos indirectos.

Fuente: Superintendencia de Banca y Seguros (SBS).

Elaboración: BCRP. Sucursal Iquitos. Departamento de Estudios Económicos.

Por tipo de crédito y entidad, la participación más importante de las empresas bancarias en el otorgamiento de créditos, se da en las

medianas empresas (85,7 por ciento), y en las cajas municipales se da en el otorgamiento de créditos a microempresas (38,0 por ciento).

CUADRO Nº 29
COLOCACIONES POR TIPO DE CRÉDITO Y ENTIDAD 1/
(Saldo en miles de nuevos soles)

| | | NOVIEMBRE | | Var. % |
|-------------------------------|--------------------|-----------|---------|--------|
| | | 2010 | 2011 | Real |
| Consumo no revolventes | Empresas bancarias | 102 716 | 117 906 | 9,7 |
| | Cajas municipales | 22 825 | 28 797 | 20,6 |
| | Cajas rurales | 8 | 357 | 4169,0 |
| | Financieras | 15 358 | 26 024 | 61,9 |
| | Nación | 41 692 | 46 637 | 6,9 |
| Consumo revolventes | Empresas bancarias | 70 278 | 71 926 | -2,2 |
| | Cajas municipales | 45 | 25 | -47,6 |
| | Financieras | 4 667 | 5 675 | 16,2 |
| Grandes empresas | Empresas bancarias | 16 548 | 11 513 | -33,5 |
| | Empresas bancarias | 35 649 | 46 119 | 23,5 |
| Hipotecario | Cajas municipales | 2 475 | 3 196 | 20,9 |
| | Financieras | 49 | 68 | 31,8 |
| | Empresas bancarias | 147 490 | 185 805 | 20,4 |
| Medianas empresas | Cajas municipales | 30 281 | 30 375 | -4,2 |
| | Cajas rurales | - | 346 | - |
| | Financieras | 104 | 260 | 140,2 |
| | Empresas bancarias | 28 844 | 28 733 | -4,8 |
| Microempresas | Cajas municipales | 31 242 | 40 394 | 23,6 |
| | Cajas rurales | 4 422 | 6 092 | 31,6 |
| | Financieras | 25 927 | 30 988 | 14,2 |
| | Empresas bancarias | 109 734 | 142 492 | 24,1 |
| Pequeñas empresas | Cajas municipales | 35 805 | 43 634 | 16,5 |
| | Cajas rurales | 6 403 | 9 217 | 37,6 |
| | Financieras | 14 582 | 23 813 | 56,1 |

1/ cifras preliminares, incluyen las colocaciones del Banco de la Nación y Agrobanco, así como los créditos indirectos.

Fuente: Superintendencia de Banca y Seguros (SBS).

Elaboración: BCRP. Sucursal Iquitos. Departamento de Estudios Económicos.

La cartera atrasada del sistema financiero representó el 3,5 por ciento de las colocaciones brutas totales, mayor en 0,6

puntos porcentuales respecto a noviembre del año anterior. La morosidad en soles fue de 3,2 por ciento y; la de dólares 5,0 por ciento.

CUADRO Nº 30
MOROSIDAD DEL SISTEMA FINANCIERO 1/
(En porcentaje de los créditos brutos)

| | NOVIEMBRE | | Var. Pts. |
|------------------------------------------|------------|------------|--------------|
| | 2010 | 2011 | |
| Empresas Bancarias | 1,5 | 2,9 | 1,4 |
| Empresas Financieras | 4,3 | 3,3 | -1,0 |
| Entidades Microfinancieras no Bancarias: | 7,6 | 6,0 | -1,6 |
| -Cajas municipales | 7,8 | 6,2 | -1,6 |
| -Cajas rurales | 4,7 | 4,0 | -0,7 |
| Moneda nacional | 3,1 | 3,2 | 0,1 |
| Moneda extranjera | 1,8 | 5,0 | 3,2 |
| Total | 2,9 | 3,5 | 0,6 |

1/ Cartera pesada = (créditos vencidos + créditos en cobranza judicial) / créditos brutos.

Fuente: Instituciones del Sistema Financiero de Ucayali.

Elaboración: BCRP. Sucursal Iquitos. Departamento de Estudios Económicos.

INFORMACIÓN ESTADÍSTICA

Síntesis Económica de Ucayali Noviembre 2011

Anexo Nº 01

UCAYALI: PRODUCCIÓN AGROPECUARIA 1/
(T.M.)

| | 2010 | | | 2011 | | | | | | | | | | | | |
|-----------------------|---------------|---------------|----------------|---------------|---------------|---------------|---------------|---------------|---------------|---------------|---------------|---------------|---------------|---------------|-----------------------|--|
| | Nov. | Dic. | Ene.-Dic. | Ene. | Feb. | Mar. | Abr. | May. | Jun. | Jul. | Ago. | Set. | Oct. | Nov. | | |
| TOTAL AGRÍCOLA | 59 603 | 66 423 | 724 394 | 73 009 | 59 477 | 55 039 | 42 910 | 39 614 | 34 967 | 28 886 | 40 540 | 51 552 | 47 029 | 46 800 | TOTAL AGRÍCOLA | |
| Arroz cáscara | 779 | 2 026 | 28 850 | 3 330 | 2 159 | 925 | 1 292 | 643 | 0 | 459 | 4 399 | 5 956 | 2 051 | 1 310 | Arroz cáscara | |
| Plátano | 23 657 | 25 665 | 254 261 | 23 733 | 24 078 | 24 021 | 17 473 | 16 188 | 16 211 | 14 764 | 15 362 | 15 951 | 16 683 | 18 167 | Plátano | |
| Yuca | 13 569 | 14 301 | 149 753 | 14 111 | 8 384 | 3 208 | 3 928 | 3 390 | 1 852 | 1 020 | 2 608 | 4 526 | 3 832 | 4 575 | Yuca | |
| Naranja | 403 | 375 | 8 249 | 737 | 989 | 1 048 | 1 103 | 1 279 | 1 309 | 795 | 765 | 576 | 515 | 556 | Naranja | |
| Papaya | 6 081 | 6 556 | 77 521 | 7 309 | 2 920 | 4 312 | 2 900 | 2 946 | 3 258 | 3 426 | 3 022 | 3 119 | 3 348 | 3 663 | Papaya | |
| Piña | 1 867 | 1 478 | 6 884 | 477 | 353 | 315 | 195 | 203 | 252 | 239 | 235 | 583 | 773 | 963 | Piña | |
| Caña de azúcar | 1 483 | 1 613 | 28 929 | 2 846 | 2 715 | 2 982 | 2 531 | 2 413 | 2 128 | 1 779 | 1 622 | 1 565 | 1 482 | 1 583 | Caña de azúcar | |
| Maíz amarillo duro | 835 | 2 883 | 25 321 | 4 822 | 1 967 | 449 | 351 | 351 | 0 | 0 | 255 | 2 984 | 2 914 | 1 149 | Maíz amarillo duro | |
| Palma aceitera | 5 449 | 5 501 | 57 067 | 3 953 | 4 580 | 6 785 | 4 666 | 6 284 | 5 596 | 3 146 | 5 827 | 6 321 | 8 119 | 7 347 | Palma aceitera | |
| Aguaje | 1 071 | 824 | 10 216 | 1 012 | 1 267 | 1 163 | 802 | 349 | 232 | 111 | 220 | 584 | 920 | 1 239 | Aguaje | |
| Camu camu | 24 | 86 | 810 | 167 | 149 | 158 | 140 | 104 | 43 | 27 | 10 | 9 | 8 | 19 | Camu camu | |
| Pijuayo fruto | 346 | 354 | 6 733 | 1 865 | 1 769 | 1 607 | 904 | 382 | 59 | 0 | 0 | 0 | 343 | 495 | Pijuayo fruto | |
| Pijuayo palmito | 25 | 32 | 553 | 78 | 63 | 72 | 51 | 43 | 42 | 44 | 40 | 42 | 40 | 43 | Pijuayo palmito | |
| Otros agrícolas | | | | | | | | | | | | | | | Otros agrícolas | |
| Cacao | 74 | 74 | 1 031 | 85 | 85 | 114 | 117 | 113 | 117 | 128 | 133 | 145 | 161 | 220 | Cacao | |
| Café | 261 | 233 | 2 572 | 77 | 133 | 185 | 194 | 232 | 287 | 347 | 316 | 275 | 272 | 301 | Café | |
| Algodón | 38 | 0 | 197 | 0 | 0 | 0 | 0 | 0 | 0 | 0 | 30 | 47 | 45 | 24 | Algodón | |
| Cocona | 81 | 79 | 2 496 | 268 | 236 | 183 | 146 | 131 | 116 | 132 | 126 | 118 | 107 | 115 | Cocona | |
| Maíz choclo | 0 | 0 | 0 | 0 | 0 | 0 | 0 | 0 | 0 | 0 | 0 | 0 | 0 | 0 | Maíz choclo | |
| Melón | 0 | 0 | 1 546 | 0 | 0 | 0 | 0 | 0 | 0 | 0 | 820 | 1 110 | 325 | 50 | Melón | |
| Pepino | 0 | 0 | 523 | 0 | 0 | 0 | 0 | 0 | 0 | 0 | 152 | 248 | 112 | 0 | Pepino | |
| Ungurahui | 58 | 170 | 2 125 | 450 | 422 | 397 | 304 | 276 | 192 | 154 | 88 | 8 | 14 | 104 | Ungurahui | |
| Resto agrícola | 3 502 | 4 173 | 58 757 | 7 689 | 7 208 | 7 115 | 5 813 | 4 287 | 3 273 | 2 315 | 4 510 | 7 385 | 4 965 | 4 877 | Resto agrícola | |
| TOTAL PECUARIO | 2 430 | 2 685 | 24 714 | 2 211 | 2 082 | 2 119 | 2 032 | 2 082 | 2 307 | 2 209 | 2 166 | 2 216 | 2 439 | 2 304 | TOTAL PECUARIO | |
| Carne de ave | 1 265 | 1 473 | 11 001 | 1 030 | 931 | 903 | 840 | 861 | 1 059 | 987 | 920 | 994 | 1 287 | 1 222 | Carne de ave | |
| Carne de porcino | 101 | 125 | 1 230 | 105 | 106 | 116 | 117 | 119 | 118 | 129 | 137 | 129 | 127 | 105 | Carne de porcino | |
| Carne de vacuno | 240 | 257 | 2 844 | 249 | 243 | 254 | 243 | 260 | 261 | 271 | 274 | 274 | 282 | 249 | Carne de vacuno | |
| Carne de ovino | 5 | 6 | 70 | 7 | 6 | 7 | 6 | 6 | 5 | 5 | 5 | 5 | 5 | 5 | Carne de ovino | |
| Leche | 518 | 424 | 4 985 | 409 | 398 | 441 | 427 | 442 | 426 | 437 | 431 | 411 | 424 | 413 | Leche | |
| Huevos | 301 | 400 | 4 584 | 411 | 398 | 398 | 399 | 394 | 438 | 380 | 399 | 403 | 314 | 310 | Huevos | |

1/ cifras preliminares.

Fuente: Dirección Regional Agraria de Ucayali.

Elaboración: BCRP. Sucursal Iquitos. Departamento de Estudios Económicos.

Anexo Nº 02

UCAYALI: SIEMBRAS AGRÍCOLAS POR CAMPAÑA 1/
(Has.)

| | CAMPAÑA 2010-2011 | | | | | | | | | | CAMPAÑA 2011-2012 | | | | |
|-----------------------|-------------------|--------------|--------------|-----------|------------|--------------|--------------|--------------|--------------|---------------|-------------------|--------------|--------------|--------------|-----------------------|
| | Nov. | Dic. | Ene. | Feb. | Mar. | Abr. | May. | Jun. | Jul. | Total | Ago. | Set. | Oct. | Nov. | |
| TOTAL SIEMBRAS | 3 635 | 3 352 | 2 709 | 71 | 474 | 1 050 | 6 763 | 4 172 | 2 128 | 36 699 | 3 565 | 5 955 | 5 051 | 4 007 | TOTAL SIEMBRAS |
| Arroz cáscara | 855 | 951 | 562 | 0 | 168 | 321 | 2 689 | 825 | 467 | 10 604 | 1 003 | 1 282 | 1 221 | 930 | Arroz cáscara |
| Plátano | 53 | 84 | 44 | 0 | 17 | 63 | 143 | 123 | 268 | 990 | 189 | 227 | 251 | 312 | Plátano |
| Yuca | 878 | 838 | 926 | 71 | 243 | 316 | 554 | 693 | 464 | 7 909 | 862 | 651 | 686 | 740 | Yuca |
| Naranja | 0 | 0 | 12 | 0 | 0 | 0 | 15 | 38 | 1 | 66 | 0 | 0 | 0 | 6 | Naranja |
| Papaya | 0 | 70 | 14 | 0 | 0 | 0 | 0 | 23 | 6 | 300 | 0 | 43 | 32 | 26 | Papaya |
| Piña | 0 | 0 | 163 | 0 | 0 | 10 | 0 | 3 | 12 | 198 | 13 | 3 | 15 | 17 | Piña |
| Caña de azúcar | 7 | 51 | 33 | | 4 | 6 | 10 | 13 | 12 | 163 | 30 | 33 | 55 | 58 | Caña de azúcar |
| Maíz amarillo duro | 810 | 752 | 654 | 0 | 0 | 158 | 1 121 | 1 125 | 489 | 10 102 | 1 348 | 2 307 | 1 903 | 1 015 | Maíz amarillo duro |
| Palma aceitera | 0 | 0 | 51 | 0 | 0 | 0 | 70 | 0 | 0 | 121 | 0 | 0 | 55 | 60 | Palma aceitera |
| Aguaje | 1 | 0 | 9 | 0 | 2 | 4 | 9 | 7 | 4 | 45 | 0 | 12 | 11 | 36 | Aguaje |
| Camu camu | 0 | 0 | 0 | 0 | 0 | 0 | 0 | 0 | 0 | 0 | 0 | 0 | 7 | 7 | Camu camu |
| Pijuayo fruto | 0 | 0 | 0 | 0 | 0 | 0 | 0 | 0 | 0 | 0 | 0 | 0 | 0 | 1 | Pijuayo fruto |
| Pijuayo palmito | 0 | 0 | 2 | 0 | 0 | 0 | 0 | 0 | 0 | 2 | 0 | 0 | 0 | 2 | Pijuayo palmito |
| Otros agrícolas | | | | | | | | | | | | | | | Otros agrícolas |
| Cacao | 9 | 0 | 15 | 0 | 0 | 24 | 298 | 0 | 67 | 479 | 42 | 645 | 245 | 253 | Cacao |
| Café | 10 | 0 | 10 | 0 | 0 | 22 | 12 | 0 | 32 | 129 | 30 | 242 | 28 | 27 | Café |
| Algodón | 999 | 583 | 23 | 0 | 10 | 0 | 0 | 0 | 0 | 1 615 | 0 | 56 | 235 | 255 | Algodón |
| Cocona | 0 | 0 | 44 | 0 | 4 | 17 | 27 | 29 | 6 | 136 | 2 | 13 | 1 | 34 | Cocona |
| Maíz choclo | 0 | 0 | 0 | 0 | 0 | 0 | 0 | 0 | 0 | 0 | 0 | 0 | 0 | 0 | Maíz choclo |
| Melón | 0 | 0 | 0 | 0 | 0 | 0 | 50 | 33 | 15 | 98 | 0 | 0 | 0 | 0 | Melón |
| Pepino | 0 | 0 | 0 | 0 | 0 | 0 | 42 | 34 | 19 | 95 | 2 | 2 | 0 | 0 | Pepino |
| Ungurahui | 0 | 0 | 0 | 0 | 0 | 0 | 1 | 0 | 0 | 1 | 2 | 0 | 0 | 7 | Ungurahui |
| Resto agrícola | 13 | 23 | 147 | 0 | 26 | 109 | 1 722 | 1 226 | 266 | 3 646 | 42 | 439 | 306 | 221 | Resto agrícola |

1/ cifras preliminares.

Fuente: Dirección Regional Agraria de Ucayali.

Elaboración: BCRP. Sucursal Iquitos. Departamento de Estudios Económicos.

Anexo Nº 03

UCAYALI: COSECHAS AGRÍCOLAS 1/

(Has.)

| | 2010 | | | 2011 | | | | | | | | | | | |
|-----------------------|--------------|---------------|---------------|--------------|--------------|------------|--------------|------------|------------|------------|--------------|--------------|--------------|--------------|-----------------------|
| | Nov. | Dic. | Ene.-Dic. | Ene. | Feb. | Mar. | Abr. | May. | Jun. | Jul. | Ago. | Set. | Oct. | Nov. | |
| TOTAL COSECHAS | 1 752 | 41 753 | 74 454 | 4 718 | 2 451 | 913 | 1 106 | 729 | 147 | 230 | 2 165 | 4 903 | 2 968 | 1 449 | TOTAL COSECHAS |
| Arroz cáscara | 318 | 919 | 11 261 | 1 536 | 988 | 449 | 638 | 317 | 0 | 131 | 1 354 | 1 787 | 685 | 468 | Arroz cáscara |
| Plátano | 0 | 16 950 | 16 950 | 0 | 0 | 0 | 0 | 0 | 0 | 0 | 0 | 0 | 0 | 0 | Plátano |
| Yuca | 907 | 958 | 10 024 | 943 | 566 | 216 | 267 | 231 | 126 | 68 | 175 | 305 | 258 | 313 | Yuca |
| Naranja | 0 | 687 | 687 | 0 | 0 | 0 | 0 | 0 | 0 | 0 | 0 | 0 | 0 | 0 | Naranja |
| Papaya | 0 | 4 523 | 4 523 | 0 | 0 | 0 | 0 | 0 | 0 | 0 | 0 | 0 | 0 | 0 | Papaya |
| Piña | 0 | 344 | 344 | | 0 | 0 | 0 | 0 | 0 | 0 | 0 | 0 | 0 | 0 | Piña |
| Caña de azúcar | 0 | 826 | 826 | 0 | 0 | 0 | 0 | 0 | 0 | 0 | 0 | 0 | 0 | 0 | Caña de azúcar |
| Maíz amarillo duro | 355 | 1 269 | 10 419 | 2 183 | 887 | 216 | 170 | 164 | 0 | 0 | 118 | 1 121 | 1 125 | 489 | Maíz amarillo duro |
| Palma aceitera | 0 | 4 317 | 4 317 | 0 | 0 | 0 | 0 | 0 | 0 | 0 | 0 | 0 | 0 | 0 | Palma aceitera |
| Aguaje | 0 | 1 486 | 1 486 | 0 | 0 | 0 | 0 | 0 | 0 | 0 | 0 | 0 | 0 | 0 | Aguaje |
| Camu camu | 0 | 324 | 324 | 0 | 0 | 0 | 0 | 0 | 0 | 0 | 0 | 0 | 0 | 0 | Camu camu |
| Pijuayo fruto | 0 | 560 | 560 | 0 | 0 | 0 | 0 | 0 | 0 | 0 | 0 | 0 | 0 | 0 | Pijuayo fruto |
| Pijuayo palmito | 0 | 62 | 62 | 0 | 0 | 0 | 0 | 0 | 0 | 0 | 0 | 0 | 0 | 0 | Pijuayo palmito |
| Otros agrícolas | | | | | | | | | | | | | | | Otros agrícolas |
| Cacao | 0 | 1 134 | 1 134 | 0 | 0 | 0 | 0 | 0 | 0 | 0 | 0 | 0 | 0 | 0 | Cacao |
| Café | 0 | 1 717 | 1 717 | 0 | 0 | 0 | 0 | 0 | 0 | 0 | 0 | 0 | 0 | 0 | Café |
| Algodón | 0 | 80 | 80 | 0 | 0 | 0 | 0 | 0 | 0 | 0 | 0 | 0 | 0 | 0 | Algodón |
| Cocona | 0 | 245 | 245 | 0 | 0 | 0 | 0 | 0 | 0 | 0 | 0 | 0 | 0 | 0 | Cocona |
| Maíz choclo | 0 | 0 | 0 | 0 | 0 | 0 | 0 | 0 | 0 | 0 | 0 | 0 | 0 | 0 | Maíz choclo |
| Melón | 0 | 0 | 60 | 0 | 0 | 0 | 0 | 0 | 0 | 0 | 36 | 46 | 14 | 2 | Melón |
| Pepino | 0 | 0 | 89 | 0 | 0 | 0 | 0 | 0 | 0 | 0 | 28 | 46 | 21 | 0 | Pepino |
| Ungurahui | 0 | 323 | 323 | 0 | 0 | 0 | 0 | 0 | 0 | 0 | 0 | 0 | 0 | 0 | Ungurahui |
| Resto agrícola | 172 | 5 029 | 9 023 | 56 | 10 | 32 | 31 | 17 | 21 | 31 | 454 | 1 598 | 865 | 177 | Resto agrícola |

1/ cifras preliminares.

Fuente: Dirección Regional Agraria de Ucayali.

Elaboración: BCRP. Sucursal Iquitos. Departamento de Estudios Económicos.

Anexo Nº 04

UCAYALI: PRODUCCIÓN PESQUERA

(T.M.)

| | 2010 | | | 2011 | | | | | | | | | | | |
|--------------------------------------|---------------|--------------|-----------------|---------------|---------------|---------------|---------------|---------------|---------------|---------------|----------------|---------------|---------------|---------------|--------------------------------------|
| | Nov. | Dic. | Ene.-Dic. | Ene. | Feb. | Mar. | Abr. | May. | Jun. | Jul. | Ago. | Set. | Oct. | Nov. | |
| DESEMBARQUE TOTAL 1/ | 392 | 437 | 4 288 | 291 | 274 | 274 | 238 | 346 | 621 | 801 | 889 | 707 | 490 | 357 | DESEMBARQUE TOTAL 1/ |
| Fresco | 329 | 323 | 3 396 | 248 | 184 | 246 | 223 | 287 | 493 | 573 | 691 | 608 | 437 | 312 | Fresco |
| Seco-salado | 63 | 114 | 892 | 43 | 90 | 28 | 15 | 59 | 128 | 228 | 198 | 99 | 53 | 45 | Seco-salado |
| DESEMBARQUE TOTAL 2/ | 392 | 437 | 4 288 | 291 | 274 | 274 | 238 | 346 | 621 | 801 | 889 | 707 | 490 | 357 | DESEMBARQUE TOTAL 2/ |
| Acarahuazú | 2 | 13 | 36 | 4 | 4 | 1 | 0 | 1 | 1 | 3 | 5 | 4 | 2 | 2 | Acarahuazú |
| Achacubo | 0 | 0 | 0 | 0 | 0 | 0 | 0 | 0 | 0 | 0 | 0 | 0 | 0 | 0 | Achacubo |
| Arahua | 1 | 0 | 16 | 1 | 1 | 0 | 0 | 0 | 0 | 2 | 2 | 1 | 1 | 1 | Arahua |
| Boquichico | 39 | 72 | 1 157 | 34 | 50 | 163 | 79 | 27 | 198 | 250 | 246 | 117 | 78 | 16 | Boquichico |
| Chiu Chiu | 30 | 18 | 254 | 37 | 36 | 5 | 8 | 5 | 4 | 4 | 7 | 7 | 18 | 38 | Chiu Chiu |
| Doncella | 8 | 19 | 164 | 7 | 13 | 9 | 6 | 18 | 39 | 59 | 56 | 11 | 8 | 7 | Doncella |
| Dorado | 3 | 3 | 32 | 1 | 3 | 1 | 2 | 3 | 2 | 7 | 10 | 1 | 1 | 1 | Dorado |
| Gamitana | 0 | 1 | 7 | 1 | 1 | 1 | 1 | 4 | 1 | 4 | 2 | 1 | 0 | 1 | Gamitana |
| Lisa | 3 | 3 | 106 | 5 | 7 | 8 | 16 | 15 | 23 | 34 | 49 | 53 | 11 | 8 | Lisa |
| LLambina | 126 | 127 | 549 | 85 | 36 | 26 | 46 | 14 | 6 | 2 | 4 | 8 | 45 | 58 | LLambina |
| Llausa | 1 | 2 | 24 | 2 | 5 | 2 | 2 | 6 | 13 | 45 | 14 | 2 | 2 | 0 | Llausa |
| Maparate | 22 | 11 | 193 | 14 | 14 | 3 | 7 | 5 | 4 | 2 | 6 | 11 | 12 | 23 | Maparate |
| Mota | 11 | 15 | 177 | 11 | 21 | 10 | 11 | 23 | 38 | 57 | 43 | 26 | 24 | 15 | Mota |
| Paco | 1 | 1 | 14 | 0 | 1 | 1 | 1 | 6 | 2 | 2 | 2 | 0 | 1 | 1 | Paco |
| Paiche | 0 | 0 | 24 | 0 | 0 | 1 | 2 | 4 | 5 | 6 | 4 | 0 | 0 | 0 | Paiche |
| Palometa | 4 | 8 | 189 | 2 | 3 | 7 | 9 | 35 | 68 | 63 | 115 | 42 | 3 | 4 | Palometa |
| Sardina | 18 | 18 | 302 | 5 | 2 | 2 | 5 | 60 | 52 | 64 | 67 | 56 | 46 | 48 | Sardina |
| Torre | 0 | 0 | 2 | 1 | 1 | 0 | 0 | 1 | 0 | 0 | 1 | 0 | 1 | 0 | Torre |
| Tucunaré | 2 | 2 | 20 | 1 | 6 | 1 | 0 | 1 | 1 | 2 | 4 | 3 | 1 | 2 | Tucunaré |
| Turushuqui | 1 | 1 | 11 | 3 | 1 | 1 | 0 | 3 | 1 | 5 | 3 | 1 | 0 | 4 | Turushuqui |
| Yulilla | 10 | 6 | 63 | 9 | 9 | 3 | 2 | 1 | 0 | 0 | 0 | 1 | 3 | 4 | Yulilla |
| Otras especies | 110 | 117 | 948 | 68 | 60 | 29 | 41 | 114 | 163 | 190 | 249 | 362 | 233 | 124 | Otras especies |
| PECES ORNAMENTALES (unidades) | 89 146 | 9 150 | 1180 151 | 32 050 | 44 730 | 17 067 | 62 967 | 58 494 | 37 920 | 41 769 | 123 794 | 82 465 | 78 925 | 60 558 | PECES ORNAMENTALES (unidades) |

1/ Por estado de conservación.

2/ Por tipo de especie.

Fuente: Dirección Regional de la Producción de Ucayali.

Elaboración: BCRP. Sucursal Iquitos. Departamento de Estudios Económicos.

Anexo Nº 05

UCAYALI: PRODUCCIÓN DE MADERA ROLLIZA
(Metros cúbicos)

| | 2010 | | | 2011 | | | | | | | | | | | |
|---------------------------|---------------|---------------|----------------|---------------|---------------|---------------|---------------|---------------|---------------|---------------|---------------|---------------|---------------|---------------|---------------------------|
| | Nov. | Dic. | Ene.-Dic. | Ene. | Feb. | Mar. | Abr. | May. | Jun. | Jul. | Ago. | Set. | Oct. | Nov. | |
| Especies de madera | | | | | | | | | | | | | | | Especies de madera |
| Aguano masha | 237 | 53 | 2 258 | 34 | 112 | 0 | 16 | 128 | 200 | 520 | 690 | 709 | 592 | 236 | Aguano masha |
| Bolaina blanca | 3 174 | 682 | 19 457 | 1 332 | 1 161 | 3 032 | 4 989 | 3 616 | 2 398 | 2 927 | 743 | 106 | 140 | 0 | Bolaina blanca |
| Caoba | 0 | 213 | 284 | 0 | 0 | 61 | 0 | 0 | 0 | 0 | 0 | 0 | 0 | 0 | Caoba |
| Capirona | 1 946 | 919 | 8 158 | 2 280 | 1 500 | 0 | 100 | 950 | 1 697 | 1 563 | 451 | 220 | 79 | 337 | Capirona |
| Cachimbo | 2 794 | 1 744 | 26 830 | 2 236 | 474 | 1 246 | 435 | 71 | 70 | 2 741 | 2 250 | 3 123 | 2 207 | 721 | Cachimbo |
| Catahua | 1 005 | 901 | 6 914 | 1 165 | 1 355 | 521 | 170 | 517 | 570 | 386 | 379 | 1 211 | 1 554 | 1 938 | Catahua |
| Cedro | 0 | 1 215 | 1 783 | 0 | 164 | 50 | 0 | 53 | 0 | 0 | 0 | 0 | 0 | 52 | Cedro |
| Copaiba | 2 335 | 1 320 | 13 749 | 650 | 451 | 446 | 355 | 548 | 471 | 1 619 | 1 874 | 1 731 | 592 | 1 505 | Copaiba |
| Cumala | 1 305 | 623 | 14 587 | 3 962 | 2 875 | 4 269 | 6 350 | 10 073 | 8 043 | 5 677 | 2 240 | 666 | 400 | 386 | Cumala |
| Estoraque | 211 | 146 | 3 300 | 51 | 108 | 290 | 40 | 396 | 0 | 101 | 155 | 112 | 124 | 129 | Estoraque |
| Huayruro | 2 061 | 413 | 10 759 | 610 | 235 | 1 069 | 174 | 65 | 0 | 1 101 | 1 454 | 1 731 | 806 | 647 | Huayruro |
| Huimba negra | 277 | 279 | 1 912 | 217 | 300 | 266 | 50 | 300 | 80 | 411 | 436 | 281 | 116 | 546 | Huimba negra |
| Ishpingo | 152 | 19 | 2 282 | 25 | 120 | 108 | 30 | 34 | 0 | 19 | 8 | 7 | 74 | 98 | Ishpingo |
| Lagarto caspi | 0 | 0 | 0 | 0 | 0 | 0 | 0 | 0 | 0 | 0 | 0 | 0 | 0 | 0 | Lagarto caspi |
| Lupuna blanca | 977 | 1 618 | 11 954 | 910 | 1 699 | 765 | 1 037 | 495 | 104 | 1 429 | 975 | 2 175 | 1 262 | 1 069 | Lupuna blanca |
| Moena | 420 | 199 | 4 701 | 432 | 437 | 357 | 20 | 48 | 100 | 1 529 | 150 | 0 | 69 | 25 | Moena |
| Panguana | 67 | 77 | 692 | 70 | 80 | 16 | 0 | 24 | 0 | 468 | 135 | 47 | 50 | 157 | Panguana |
| Pashaco | 224 | 452 | 4 267 | 430 | 325 | 270 | 0 | 110 | 62 | 265 | 83 | 82 | 335 | 287 | Pashaco |
| Pumaquiro | 224 | 137 | 1 858 | 100 | 41 | 382 | 55 | 169 | 0 | 100 | 173 | 51 | 142 | 0 | Pumaquiro |
| Quinilla | 1 144 | 267 | 2 540 | 300 | 150 | 2 | 0 | 0 | 200 | 185 | 251 | 472 | 602 | 469 | Quinilla |
| Requia | 0 | 0 | 0 | 50 | 0 | 0 | 0 | 0 | 0 | 0 | 400 | 20 | 50 | 0 | Requia |
| Shihuahuaco | 3 088 | 1 388 | 22 852 | 2 170 | 1 815 | 1 420 | 1 192 | 2 168 | 539 | 1 153 | 1 881 | 3 383 | 2 699 | 1 629 | Shihuahuaco |
| Tornillo | 350 | 747 | 15 854 | 698 | 1 789 | 2 169 | 0 | 565 | 350 | 875 | 830 | 524 | 858 | 1 258 | Tornillo |
| Utucuro | 0 | 155 | 415 | 0 | 0 | 0 | 0 | 0 | 0 | 0 | 0 | 65 | 65 | 0 | Utucuro |
| Yacushapana | 216 | 399 | 859 | 0 | 300 | 0 | 0 | 0 | 130 | 142 | 330 | 130 | 408 | 775 | Yacushapana |
| Otros | 2 499 | 652 | 10 362 | 265 | 88 | 554 | 89 | 977 | 1 632 | 1 639 | 1 253 | 1 617 | 646 | 1 615 | Otros |
| TOTAL | 24 706 | 14 612 | 188 627 | 17 987 | 15 579 | 17 293 | 15 102 | 21 307 | 16 646 | 24 850 | 17 141 | 18 463 | 13 870 | 13 879 | TOTAL |

Fuente: Gobierno Regional de Ucayali- Dirección Ejecutiva de Flora y Fauna Silvestre.

Elaboración: BCRP. Sucursal Iquitos. Departamento de Estudios Económicos.

Anexo Nº 06

UCAYALI: PRODUCCIÓN DE MADERA ASERRADA
(Metros cúbicos)

| | 2010 | | | 2011 | | | | | | | | | | | |
|---------------------------|---------------|--------------|----------------|---------------|---------------|---------------|---------------|---------------|---------------|---------------|---------------|---------------|---------------|---------------|---------------------------|
| | Nov. | Dic. | Ene.-Dic. | Ene. | Feb. | Mar. | Abr. | May. | Jun. | Jul. | Ago. | Set. | Oct. | | Nov. |
| Especies de madera | | | | | | | | | | | | | | | Especies de madera |
| Aguano masha | 343 | 81 | 1 260 | 62 | 74 | 66 | 27 | 39 | 116 | 135 | 392 | 384 | 189 | 330 | Aguano masha |
| Caoba | 32 | 302 | 798 | 0 | 0 | 0 | 0 | 0 | 0 | 0 | 38 | 0 | 0 | 0 | Caoba |
| Capirona | 1 139 | 821 | 5 621 | 1 117 | 862 | 1 092 | 537 | 833 | 967 | 788 | 5 707 | 1 302 | 303 | 50 | Capirona |
| Cachimbo | 2 143 | 841 | 15 055 | 2 055 | 1 326 | 1 393 | 1 307 | 1 361 | 372 | 731 | 2 600 | 4 179 | 4 448 | 4 124 | Cachimbo |
| Catahua | 488 | 439 | 4 388 | 610 | 764 | 626 | 470 | 884 | 578 | 381 | 1 668 | 925 | 1 059 | 588 | Catahua |
| Cedro | 16 | 267 | 2 042 | 0 | 5 | 19 | 11 | 177 | 31 | 51 | 98 | 29 | 11 | 0 | Cedro |
| Copaiba | 964 | 661 | 6 753 | 729 | 313 | 369 | 317 | 1 268 | 296 | 358 | 2 960 | 1 236 | 737 | 1 123 | Copaiba |
| Cumala | 1 192 | 349 | 8 525 | 2 506 | 2 345 | 2 870 | 4 777 | 4 050 | 5 943 | 5 873 | 3 513 | 2 490 | 1 491 | 747 | Cumala |
| Estoraque | 61 | 178 | 1 213 | 80 | 47 | 69 | 178 | 120 | 244 | 82 | 426 | 212 | 203 | 134 | Estoraque |
| Huayruro | 933 | 200 | 6 113 | 722 | 619 | 443 | 730 | 316 | 216 | 227 | 995 | 1 353 | 1 183 | 1 613 | Huayruro |
| Huimba | 124 | 86 | 829 | 83 | 150 | 62 | 63 | 115 | 197 | 226 | 671 | 279 | 120 | 196 | Huimba |
| Ishpingo | 6 | 26 | 459 | 38 | 83 | 59 | 119 | 139 | 37 | 16 | 131 | 37 | 55 | 26 | Ishpingo |
| Lagarto caspi | 0 | 1 | 19 | 5 | 0 | 0 | 0 | 0 | 0 | 0 | 24 | 0 | 0 | 4 | Lagarto caspi |
| Lupuna | 152 | 728 | 6 500 | 625 | 808 | 836 | 311 | 1 173 | 89 | 15 | 403 | 106 | 122 | 101 | Lupuna |
| Marupa | 51 | 18 | 340 | 112 | 38 | 6 | 61 | 108 | 79 | 147 | 247 | 211 | 159 | 236 | Marupa |
| Moena | 229 | 152 | 3 237 | 81 | 307 | 174 | 226 | 361 | 131 | 246 | 1 179 | 762 | 465 | 514 | Moena |
| Pashaco | 191 | 114 | 2 578 | 338 | 50 | 133 | 152 | 181 | 113 | 62 | 602 | 215 | 201 | 188 | Pashaco |
| Pumaquiro | 160 | 106 | 1 339 | 45 | 21 | 95 | 80 | 142 | 96 | 109 | 192 | 148 | 36 | 148 | Pumaquiro |
| Quinilla | 160 | 57 | 705 | 104 | 113 | 162 | 36 | 62 | 61 | 83 | 784 | 68 | 206 | 211 | Quinilla |
| Requia | 7 | 11 | 140 | 12 | 0 | 12 | 21 | 35 | 0 | 0 | 10 | 33 | 320 | 59 | Requia |
| Shihuahuaco | 1 034 | 842 | 9 026 | 1 613 | 2 157 | 1 474 | 1 303 | 2 464 | 1 538 | 1 133 | 4 723 | 2 119 | 1 800 | 1 891 | Shihuahuaco |
| Tornillo | 301 | 969 | 13 186 | 416 | 1 006 | 585 | 1 121 | 1 342 | 532 | 505 | 1 740 | 2 132 | 3 199 | 3 500 | Tornillo |
| Utucuro | 114 | 71 | 307 | 14 | 3 | 47 | 62 | 18 | 0 | 5 | 476 | 0 | 14 | 42 | Utucuro |
| Yacushapana | 8 | 70 | 468 | 15 | 27 | 18 | 25 | 83 | 24 | 64 | 321 | 145 | 34 | 115 | Yacushapana |
| Otros | 1 353 | 1 441 | 12 675 | 1 504 | 771 | 2 422 | 3 230 | 3 109 | 2 169 | 2 877 | 6 597 | 4 214 | 1 325 | 1 629 | Otros |
| TOTAL | 11 201 | 8 828 | 103 578 | 12 886 | 11 889 | 13 032 | 15 164 | 18 380 | 13 829 | 14 114 | 36 497 | 22 579 | 17 680 | 17 569 | TOTAL |

Fuente: Gobierno Regional de Ucayali- Dirección Ejecutiva de Flora y Fauna Silvestre.

Elaboración: BCRP. Sucursal Iquitos. Departamento de Estudios Económicos.

Anexo Nº 07

UCAYALI: PRODUCCIÓN DE HIDROCARBUROS LÍQUIDOS Y GAS

| | 2010 | | | 2011 | | | | | | | | | | | |
|--------------------------|------------|------------|--------------|------------|------------|------------|------------|------------|------------|------------|------------|------------|------------|------------|--------------------------|
| | Nov. | Dic. | Ene.-Dic. | Ene. | Feb. | Mar. | Abr. | May. | Jun. | Jul. | Ago. | Set. | Oct. | | Nov. |
| PETROLEO Y LGN 1/ | 73 | 70 | 914 | 82 | 69 | 69 | 73 | 83 | 72 | 73 | 66 | 78 | 81 | 77 | PETROLEO Y LGN 1/ |
| *Lote 31-C (LGN) | 73 | 70 | 914 | 82 | 69 | 69 | 73 | 83 | 72 | 73 | 66 | 78 | 81 | 77 | *Lote 31-C (LGN) |
| GAS NATURAL 2/ | 629 | 423 | 9 988 | 412 | 579 | 406 | 309 | 315 | 589 | 450 | 682 | 803 | 811 | 608 | GAS NATURAL 2/ |
| *Lote 31-C | 629 | 423 | 9 988 | 412 | 579 | 406 | 309 | 315 | 589 | 450 | 682 | 803 | 811 | 608 | *Lote 31-C |

1/ Miles de barriles.

2/ Millones de pies cúbicos.

Fuente: Perú-Petro S.A.

Elaboración: BCRP. Sucursal Iquitos. Departamento de Estudios Económicos.

Anexo Nº 08

UCAYALI: ÍNDICE DE VOLUMEN FÍSICO DE LA PRODUCCIÓN INDUSTRIAL DE PUCALLPA 1/

| C I I U | 2010 | | | 2011 | | | | | | | | | | C I I U | |
|--------------------------------|--------------|--------------|--------------|--------------|--------------|--------------|--------------|--------------|--------------|--------------|--------------|--------------|--------------|--------------|--------------------------------|
| | Nov. | Dic. | Ene.-Dic. | Ene. | Feb. | Mar. | Abr. | May. | Jun. | Jul. | Ago. | Set. | Oct. | | Nov. |
| MANUFACTURA PRIMARIA | 427.9 | 499.1 | 456.5 | 538.6 | 430.7 | 467.1 | 507.8 | 525.1 | 628.4 | 566.3 | 575.7 | 456.3 | 609.1 | 565.5 | MANUFACTURA PRIMARIA |
| 2320 -Refinación de petróleo | 427.9 | 499.1 | 456.5 | 538.6 | 430.7 | 467.1 | 507.8 | 525.1 | 628.4 | 566.3 | 575.7 | 456.3 | 609.1 | 565.5 | 2320 -Refinación de petróleo |
| MANUFACTURA NO PRIMARIA | 110.5 | 106.2 | 101.2 | 111.5 | 109.8 | 115.3 | 104.8 | 137.9 | 130.2 | 121.1 | 189.9 | 150.6 | 136.9 | 135.6 | MANUFACTURA NO PRIMARIA |
| 1553 -Bebidas malteadas | 174.8 | 173.9 | 163.8 | 159.0 | 163.9 | 174.5 | 131.6 | 182.4 | 196.1 | 181.5 | 192.2 | 187.5 | 187.8 | 188.3 | 1553 -Bebidas malteadas |
| 1554 -Bebidas gaseosas | 9.6 | 9.6 | 9.1 | 9.0 | 3.8 | 7.1 | 6.9 | 9.6 | 9.5 | 9.4 | 9.1 | 8.4 | 5.9 | 5.1 | 1554 -Bebidas gaseosas |
| 2010 -Madera aserrada | 67.3 | 51.8 | 51.8 | 77.4 | 71.4 | 78.3 | 91.1 | 110.5 | 83.1 | 84.8 | 219.3 | 135.7 | 106.2 | 105.6 | 2010 -Madera aserrada |
| 2899 -Láminas galvanizadas | 64.6 | 158.4 | 145.0 | 167.8 | 144.0 | 69.0 | 147.1 | 199.2 | 158.8 | 55.8 | 147.3 | 170.1 | 162.9 | 119.1 | 2899 -Láminas galvanizadas |
| TOTAL | 141.3 | 144.2 | 135.7 | 152.9 | 140.9 | 149.4 | 143.8 | 175.4 | 178.5 | 164.2 | 227.3 | 180.2 | 182.7 | 177.3 | TOTAL |

1/ cifras preliminares

Fuente: Dirección Regional de la Producción de Ucayali - Encuesta a Empresas Industriales.

Elaboración: BCRP. Sucursal Iquitos. Departamento de Estudios Económicos.

Anexo Nº 09

UCAYALI: ÍNDICE DE VOLUMEN FÍSICO DE LA PRODUCCIÓN INDUSTRIAL DE PUCALLPA 1/
(Variación Porcentual)

| C I I U | 2010/2009 | | | 2011/2010 | | | | | | | | | | C I I U | |
|--------------------------------|-------------|-------------|------------|-------------|-------------|------------|-------------|-------------|-------------|-------------|-------------|-------------|-------------|-------------|--------------------------------|
| | Nov. | Dic. | Ene.-Dic. | Ene. | Feb. | Mar. | Abr. | May. | Jun. | Jul. | Ago. | Set. | Oct. | | Nov. |
| MANUFACTURA PRIMARIA | -4.5 | 5.8 | 8.0 | 13.8 | -7.9 | 3.2 | 15.8 | 12.5 | 52.0 | 19.1 | 17.7 | 8.1 | 34.9 | 32.2 | MANUFACTURA PRIMARIA |
| 2320 -Refinación de petróleo | -4.5 | 5.8 | 8.0 | 13.8 | -7.9 | 3.2 | 15.8 | 12.5 | 52.0 | 19.1 | 17.7 | 8.1 | 34.9 | 32.2 | 2320 -Refinación de petróleo |
| MANUFACTURA NO PRIMARIA | 10.5 | -0.3 | 9.0 | 14.0 | 20.3 | 6.8 | 12.4 | 48.3 | 24.1 | 30.9 | 82.4 | 61.9 | 14.0 | 22.7 | MANUFACTURA NO PRIMARIA |
| 1553 -Bebidas malteadas | 5.5 | -7.0 | 17.4 | -3.4 | 19.5 | 1.6 | -11.7 | 17.1 | 10.0 | 20.4 | 8.2 | 25.1 | 3.2 | 7.7 | 1553 -Bebidas malteadas |
| 1554 -Bebidas gaseosas | 14.3 | 17.1 | 49.9 | -9.1 | -48.6 | -14.5 | -19.8 | 15.7 | 6.7 | 0.0 | -1.1 | -13.4 | -44.9 | -46.9 | 1554 -Bebidas gaseosas |
| 2010 -Madera aserrada | 28.2 | 2.2 | -15.1 | 63.3 | 40.6 | 47.7 | 93.0 | 129.7 | 69.9 | 100.5 | 448.3 | 199.6 | 34.3 | 57.8 | 2010 -Madera aserrada |
| 2899 -Láminas galvanizadas | -12.3 | - | 52.7 | 90.7 | -34.1 | -70.0 | -9.1 | 252.6 | 53.1 | -70.1 | -29.4 | 1.0 | 70.9 | 84.4 | 2899 -Láminas galvanizadas |
| TOTAL | 5.7 | 1.9 | 8.7 | 13.9 | 10.3 | 5.7 | 13.5 | 35.7 | 32.4 | 26.7 | 60.7 | 44.3 | 20.0 | 25.5 | TOTAL |

1/ cifras preliminares

Fuente: Dirección Regional de la Producción de Ucayali - Encuesta a Empresas Industriales.

Elaboración: BCRP. Sucursal Iquitos. Departamento de Estudios Económicos.

Anexo Nº 10

UCAYALI: PRODUCCIÓN DE ELÉCTRICIDAD Y AGUA

| ELECTRICIDAD (MW) | 2010 | | | 2011 | | | | | | | | | | ELECTRICIDAD (KWV) | |
|----------------------------------|----------------|----------------|-----------------|---------------|---------------|---------------|---------------|---------------|----------------|----------------|----------------|----------------|----------------|---------------------------|----------------------------------|
| | Nov. | Dic. | Ene.-Dic. | Ene. | Feb. | Mar. | Abr. | May. | Jun. | Jul. | Ago. | Set. | Oct. | | Nov. |
| PRODUCCIÓN | 50 113 | 34 102 | 835 384 | 28 867 | 43 032 | 29 181 | 22 706 | 22 383 | 45 988 | 34 366 | 55 444 | 65 850 | 68 802 | 45 489 | PRODUCCIÓN |
| C.G.H. Canuja | 2 869 | 3 175 | 20 363 | 296 | 561 | 859 | 1 158 | 1 470 | 1 812 | 2 139 | 2 450 | 2 748 | 3 101 | 409 | C.G.H. Canuja |
| C.G.T. Aguaytía | 47 020 | 30 692 | 805 056 | 28 571 | 42 470 | 28 320 | 21 540 | 20 890 | 44 140 | 32 150 | 52 850 | 62 870 | 65 420 | 45 080 | C.G.T. Aguaytía |
| C.G.T. Atalaya | 224 | 235 | 870 | 0 | 1 | 2 | 8 | 23 | 36 | 77 | 144 | 232 | 281 | 0 | C.G.T. Atalaya |
| C.G.T. Yarinacochoa | 0 | 0 | 9 095 | 0 | 0 | 0 | 0 | 0 | 0 | 0 | 0 | 0 | 0 | 0 | C.G.T. Yarinacochoa |
| Compras de electricidad * | 195 457 | 214 650 | 1366 077 | 18 704 | 35 165 | 53 921 | 72 393 | 91 781 | 110 521 | 129 385 | 149 090 | 168 920 | 188 932 | 20 108 | Compras de electricidad * |
| AGUA (M ³) | 2010 | | | 2011 | | | | | | | | | | AGUA (M ³) | |
| | Nov. | Dic. | Ene.-Dic. | Ene. | Feb. | Mar. | Abr. | May. | Jun. | Jul. | Ago. | Set. | Oct. | | Nov. |
| PRODUCCION | | | | | | | | | | | | | | | PRODUCCION |
| EMAPACOP S.A. | 895 210 | 939 267 | 10 728 052 | 912 841 | 814 579 | 929 002 | 934 727 | 928 155 | 893 515 | 917 806 | 937 367 | 925 112 | 954 595 | 922 620 | EMAPACOP S.A. |

* De Electro Ucayali

Fuente: Electro Ucayali S.A., COES y EMAPACOP S.A

Elaboración: BCRP. Sucursal Iquitos. Departamento de Estudios Económicos.

Anexo Nº 11

UCAYALI: ARRIBOS Y PERNOCTACIONES A LOS ESTABLECIMIENTOS DE HOSPEDAJE 1/
(Número)

| | 2010 | | | 2011 | | | | | | | | | | | |
|-----------------------|---------------|---------------|----------------|---------------|---------------|---------------|---------------|---------------|---------------|---------------|---------------|---------------|---------------|---------------|-----------------------|
| | Nov. | Dic. | Ene.-Dic. | Ene. | Feb. | Mar. | Abr. | May. | Jun. | Jul. | Ago. | Set. | Oct. | | Nov. |
| ARRIBOS | 13 115 | 13 918 | 158 173 | 13 645 | 14 268 | 13 602 | 13 293 | 14 315 | 15 633 | 16 668 | 14 155 | 14 160 | 16 173 | 15 179 | ARRIBOS |
| Nacionales | 12 769 | 13 523 | 154 192 | 13 299 | 13 794 | 13 115 | 12 991 | 13 955 | 15 117 | 16 198 | 13 789 | 13 805 | 15 750 | 14 724 | Nacionales |
| Extranjeros | 346 | 395 | 3 981 | 346 | 474 | 487 | 302 | 360 | 516 | 470 | 366 | 355 | 423 | 455 | Extranjeros |
| PERNOCTACIONES | 27 089 | 25 980 | 317 579 | 26 697 | 27 646 | 27 153 | 28 505 | 30 326 | 30 291 | 35 439 | 27 877 | 30 383 | 32 096 | 32 777 | PERNOCTACIONES |
| Nacionales | 26 198 | 25 045 | 305 364 | 25 750 | 26 345 | 25 828 | 27 462 | 29 442 | 28 774 | 34 138 | 26 988 | 29 439 | 30 945 | 31 681 | Nacionales |
| Extranjeros | 891 | 935 | 12 215 | 947 | 1 301 | 1 325 | 1 043 | 884 | 1 517 | 1 301 | 889 | 944 | 1 151 | 1 096 | Extranjeros |

1/ cifras preliminares.

Fuente: Dirección Regional de Comercio Exterior, Turismo y Artesanía - Ucayali.

Elaboración: BCRP. Sucursal Iquitos. Departamento de Estudios Económicos.

Anexo Nº 12

EMPLEO FORMAL URBANO EN EMPRESAS DE 10 Y MÁS TRABAJADORES
EN LA CIUDAD DE PUCALLPA POR SECTORES ECONÓMICOS
(Variación porcentual con respecto al mismo mes del año anterior)

| Año | Mes | Comercio | Primario | Industria | Servicios | Transp.y comun. | Total |
|------|------|----------|----------|-----------|-----------|-----------------|-------|
| | NOV | 4.4 | -21.6 | -3.5 | -0.7 | 19.6 | -2.8 |
| | DIC | 7.7 | -18.9 | -2.3 | -1.7 | 20.6 | -1.5 |
| 2011 | ENE | 9.9 | -6.5 | 1.5 | 1.9 | 24.9 | 3.4 |
| | FEB | 5.3 | -3.0 | 4.2 | -10.8 | 20.9 | 1.3 |
| | MAR | 7.8 | 5.4 | 3.6 | 5.4 | 22.6 | 6.4 |
| | ABR | 6.3 | 1.2 | 3.0 | -8.2 | 28.0 | 2.3 |
| | MAY | 6.7 | 1.6 | 1.0 | -4.7 | 27.5 | 2.5 |
| | JUN | 2.9 | 7.8 | 0.5 | -6.6 | 20.5 | 1.3 |
| | JUL | 1.5 | -2.1 | 1.2 | -5.2 | 20.3 | 0.6 |
| | AGO | 0.9 | -1.3 | 2.7 | -9.9 | 19.8 | 0.0 |
| | SET | -0.5 | -6.9 | -0.3 | -3.8 | 19.9 | -0.5 |
| | OCT | n.d. | n.d. | n.d. | n.d. | n.d. | -0.8 |
| NOV | n.d. | n.d. | n.d. | n.d. | n.d. | 0.3 | |

Fuente: MTPE-DNPEFP - Encuesta Nacional de variación mensual del empleo en empresas de 10 y más trabajadores de la actividad privada.

Elaboración: BCRP. Sucursal Iquitos. Departamento de Estudios Económicos.

Nota: La información corresponde al primer día de cada mes.

Anexo Nº 13

UCAYALI: EXPORTACIONES FOB POR GRUPO DE PRODUCTO 1/

(Miles US\$)

| | 2010 | | | 2011 | | | | | | | | | | | |
|-----------------------------------|--------------|--------------|---------------|--------------|--------------|--------------|--------------|--------------|--------------|--------------|--------------|--------------|--------------|--------------|-----------------------------------|
| | Nov. | Dic. | Ene.-Dic. | Ene. | Feb. | Mar. | Abr. | May. | Jun. | Jul. | Ago. | Set. | Oct. | Nov. | |
| Productos no tradicionales | 3 167 | 3 265 | 52 420 | 3 972 | 2 661 | 2 840 | 3 598 | 3 588 | 3 039 | 4 247 | 2 990 | 3 238 | 3 382 | 3 828 | Productos no tradicionales |
| Forestales | 3 031 | 3 214 | 50 999 | 3 586 | 2 627 | 2 803 | 3 569 | 3 276 | 2 664 | 4 133 | 2 864 | 3 158 | 3 329 | 3 275 | Forestales |
| - Madera aserrada | 718 | 706 | 14 413 | 390 | 749 | 250 | 818 | 388 | 621 | 834 | 624 | 784 | 991 | 697 | - Madera aserrada |
| - Tablillas y frisos | 1 279 | 1 838 | 24 354 | 1 877 | 876 | 1 047 | 1 231 | 1 290 | 902 | 1 989 | 1 095 | 1 228 | 1 266 | 1 499 | - Tablillas y frisos |
| - Machihembrado | 0 | 0 | 0 | 0 | 0 | 0 | 0 | 0 | 0 | 0 | 0 | 0 | 0 | 0 | - Machihembrado |
| - Triplay | 693 | 350 | 5 842 | 763 | 840 | 1 063 | 1 115 | 1 348 | 889 | 1 210 | 1 050 | 1 040 | 811 | 860 | - Triplay |
| - Tableros | 0 | 0 | 4 363 | 0 | 0 | 0 | 0 | 0 | 0 | 0 | 0 | 0 | 0 | 0 | - Tableros |
| - Tarugos y trefilados | 57 | 0 | 299 | 0 | 42 | 57 | 0 | 63 | 104 | 0 | 61 | 48 | 42 | 11 | - Tarugos y trefilados |
| - Otros acabados | 284 | 320 | 1 728 | 556 | 120 | 386 | 405 | 187 | 148 | 100 | 34 | 58 | 219 | 208 | - Otros acabados |
| Agroindustriales | 0 | 2 | 124 | 9 | 0 | 3 | 16 | 13 | 0 | 0 | 15 | 0 | 0 | 3 | Agroindustriales |
| - Camu camu | 0 | 1 | 103 | 9 | 0 | 2 | 16 | 0 | 0 | 0 | 15 | 0 | 0 | 0 | - Camu camu |
| - Uña de gato | 0 | 0 | 14 | 0 | 0 | 1 | 0 | 12 | 0 | 0 | 0 | 0 | 0 | 0 | - Uña de gato |
| - Sangre de grado | 0 | 1 | 7 | 0 | 0 | 0 | 0 | 0 | 0 | 0 | 0 | 0 | 0 | 0 | - Sangre de grado |
| - Otros | 0 | 0 | 0 | 0 | 0 | 0 | 0 | 1 | 0 | 0 | 0 | 0 | 0 | 3 | - Otros |
| Pesqueros | 4 | 44 | 468 | 54 | 3 | 4 | 6 | 8 | 164 | 99 | 97 | 80 | 8 | 145 | Pesqueros |
| - Peces ornamentales | 4 | 2 | 71 | 3 | 3 | 4 | 6 | 8 | 5 | 4 | 9 | 5 | 8 | 5 | - Peces ornamentales |
| - Pescado congelado | 0 | 0 | 174 | 0 | 0 | 0 | 0 | 0 | 159 | 95 | 88 | 75 | 0 | 0 | - Pescado congelado |
| - Pescado seco salado | 0 | 42 | 223 | 51 | 0 | 0 | 0 | 0 | 0 | 0 | 0 | 0 | 0 | 140 | - Pescado seco salado |
| Otros | 132 | 5 | 829 | 323 | 31 | 30 | 7 | 291 | 211 | 15 | 14 | 0 | 45 | 405 | Otros |
| Resto | 0 | 0 | 6 | 0 | 0 | 0 | 0 | 0 | 1 | 0 | 0 | 0 | 15 | 0 | Resto |
| TOTAL EXPORTACIONES | 3 167 | 3 265 | 52 426 | 3 972 | 2 661 | 2 840 | 3 598 | 3 588 | 3 040 | 4 247 | 2 990 | 3 238 | 3 397 | 3 828 | TOTAL EXPORTACIONES |

1/ cifras preliminares.

Fuente: SUNAT (www.sunat.gob.pe)

Elaboración: BCRP. Sucursal Iquitos. Departamento de Estudios Económicos.

Anexo Nº 14

UCAYALI: EXPORTACIONES FOB POR BLOQUE ECONÓMICO Y PAÍSES 1/
(Miles de US\$)

| BLOQUE ECONÓMICO | 2010 | | | 2011 | | | | | | | | | | | BLOQUE ECONÓMICO |
|-------------------------|--------------|--------------|---------------|--------------|--------------|--------------|--------------|--------------|--------------|--------------|--------------|--------------|--------------|--------------|-------------------------|
| | Nov. | Dic. | Ene.-Dic. | Ene. | Feb. | Mar. | Abr. | May. | Jun. | Jul. | Ago. | Set. | Oct. | Nov. | |
| I. AMERICA | 1 196 | 812 | 15 742 | 1 916 | 1 042 | 1 481 | 1 601 | 1 864 | 1 433 | 1 728 | 1 683 | 1 650 | 1 541 | 1 702 | I. AMERICA |
| TLCAN | 919 | 722 | 13 527 | 1 284 | 957 | 1 283 | 1 474 | 1 206 | 916 | 1 429 | 1 365 | 1 306 | 1 246 | 916 | TLCAN |
| -Canadá | 0 | 0 | 0 | 0 | 0 | 0 | 0 | 0 | 0 | 0 | 1 | 0 | 0 | 0 | -Canadá |
| -Estados Unidos | 174 | 314 | 2 337 | 490 | 149 | 314 | 383 | 72 | 254 | 251 | 324 | 249 | 479 | 146 | -Estados Unidos |
| -México | 745 | 408 | 11 190 | 794 | 808 | 969 | 1 091 | 1 134 | 662 | 1 178 | 1 040 | 1 057 | 767 | 770 | -México |
| CAN | 148 | 42 | 1 112 | 144 | 85 | 54 | 65 | 401 | 423 | 134 | 212 | 168 | 90 | 148 | CAN |
| -Bolivia | 0 | 0 | 0 | 0 | 0 | 0 | 0 | 0 | 0 | 0 | 0 | 0 | 0 | 0 | -Bolivia |
| -Colombia | 148 | 42 | 738 | 51 | 0 | 12 | 8 | 109 | 159 | 110 | 98 | 75 | 0 | 148 | -Colombia |
| -Ecuador | 0 | 0 | 15 | 93 | 85 | 42 | 4 | 212 | 4 | 0 | 85 | 93 | 90 | 0 | -Ecuador |
| -Venezuela | 0 | 0 | 359 | 0 | 0 | 0 | 53 | 80 | 260 | 24 | 29 | 0 | 0 | 0 | -Venezuela |
| MERCOSUR | 0 | 0 | 0 | 370 | 323 | 0 | 12 | 0 | 250 | 0 | 45 | 26 | 0 | 435 | MERCOSUR |
| -Argentina | 0 | 0 | 0 | 0 | 0 | 0 | 0 | 35 | 0 | 0 | 0 | 0 | 0 | 37 | -Argentina |
| -Brasil | 0 | 0 | 370 | 323 | 0 | 12 | 0 | 215 | 0 | 0 | 0 | 0 | 0 | 398 | -Brasil |
| -Resto MERCOSUR | 0 | 0 | 0 | 0 | 0 | 0 | 0 | 0 | 0 | 0 | 45 | 26 | 0 | 0 | -Resto MERCOSUR |
| CHILE | 0 | 0 | 2 | 34 | 0 | 18 | 0 | 0 | 0 | 0 | 0 | 0 | 0 | 0 | CHILE |
| RESTO DE AMÉRICA | 129 | 48 | 731 | 131 | 0 | 114 | 62 | 7 | 94 | 165 | 61 | 150 | 205 | 203 | RESTO DE AMÉRICA |
| | | | 0 | | | | | | | | | | | | |
| II. EUROPA | 145 | 68 | 1 272 | 215 | 211 | 189 | 99 | 237 | 301 | 321 | 236 | 151 | 193 | 166 | II. EUROPA |
| UNIÓN EUROPEA | 145 | 68 | 1 199 | 215 | 211 | 189 | 99 | 217 | 301 | 321 | 236 | 151 | 193 | 166 | UNIÓN EUROPEA |
| -Alemania | 0 | 33 | 206 | 27 | 26 | 0 | 53 | 53 | 16 | 0 | 6 | 0 | 0 | 79 | -Alemania |
| -Italia | 49 | 0 | 421 | 0 | 44 | 49 | 0 | 0 | 100 | 0 | 52 | 49 | 45 | 0 | -Italia |
| -España | 0 | 0 | 35 | 88 | 107 | 17 | 46 | 41 | 0 | 103 | 34 | 0 | 0 | 0 | -España |
| -Francia | 96 | 35 | 472 | 67 | 34 | 71 | 0 | 24 | 185 | 187 | 71 | 33 | 36 | 36 | -Francia |
| -Países Bajos | 0 | 0 | 10 | 33 | 0 | 33 | 0 | 95 | 0 | 31 | 12 | 69 | 66 | 51 | -Países Bajos |
| -Resto Unión Europea | 0 | 0 | 55 | 0 | 0 | 19 | 0 | 4 | 0 | 0 | 61 | 0 | 46 | 0 | -Resto Unión Europea |
| SUIZA | 0 | 0 | 0 | 0 | 0 | 0 | 0 | 0 | 0 | 0 | 0 | 0 | 0 | 0 | SUIZA |
| RESTO DE EUROPA | 0 | 0 | 73 | 0 | 0 | 0 | 0 | 20 | 0 | 0 | 0 | 0 | 0 | 0 | RESTO DE EUROPA |
| | | | 0 | | | | | | | | | | | | |
| III. ASIA | 1 745 | 2 264 | 34 218 | 1 768 | 1 230 | 1 072 | 1 726 | 1 362 | 1 209 | 2 116 | 1 052 | 1 324 | 1 503 | 1 960 | III. ASIA |
| -China | 1 740 | 2 239 | 33 374 | 1 743 | 1 230 | 950 | 1 684 | 1 325 | 949 | 1 961 | 1 020 | 1 253 | 1 454 | 1 935 | -China |
| -Japón | 5 | 25 | 257 | 25 | 0 | 25 | 42 | 37 | 49 | 33 | 15 | 0 | 0 | 25 | -Japón |
| -Hong Kong | 0 | 0 | 465 | 0 | 0 | 0 | 0 | 0 | 0 | 0 | 0 | 0 | 0 | 0 | -Hong Kong |
| -Resto de Asia | 0 | 0 | 122 | 0 | 0 | 97 | 0 | 0 | 211 | 122 | 17 | 71 | 49 | 0 | -Resto de Asia |
| | | | 0 | | | | | | | | | | | | |
| IV. OCEANIA | 81 | 121 | 1 194 | 73 | 178 | 98 | 172 | 125 | 80 | 82 | 19 | 113 | 138 | 0 | IV. OCEANIA |
| | | | 0 | | | | | | | | | | | | |
| V. NO DECLARADOS | 0 | 0 | 0 | 0 | 0 | 0 | 0 | 0 | 17 | 0 | 0 | 0 | 22 | 0 | V. NO DECLARADOS |
| | | | 0 | | | | | | | | | | | | |
| TOTAL | 3 167 | 3 265 | 52 426 | 3 972 | 2 661 | 2 840 | 3 598 | 3 588 | 3 040 | 4 247 | 2 990 | 3 238 | 3 397 | 3 828 | TOTAL |

1/ cifras preliminares.

Fuente: SUNAT (www.sunat.gob.pe)

Elaboración: BCRP. Sucursal Iquitos. Departamento de Estudios Económicos.

Anexo Nº 15

UCAYALI: INGRESOS CORRIENTES DEL GOBIERNO CENTRAL
(Miles de nuevos soles)

| | 2010 | | | 2011 | | | | | | | | | | | |
|----------------------------------------|---------------|---------------|----------------|---------------|---------------|---------------|---------------|---------------|---------------|---------------|---------------|---------------|---------------|---------------|----------------------------------------|
| | Nov. | Dic. | Ene.-Dic. | Ene. | Feb. | Mar. | Abr. | May. | Jun. | Jul. | Ago. | Set. | Oct. | Nov. | |
| I. INGRESOS TRIBUTARIOS | 22 251 | 23 719 | 254 043 | 28 524 | 18 611 | 19 564 | 23 536 | 19 718 | 21 222 | 24 287 | 21 600 | 22 430 | 22 461 | 22 332 | I. INGRESOS TRIBUTARIOS |
| 1. Impuesto a la renta | 7 545 | 7 236 | 80 246 | 9 386 | 6 513 | 7 964 | 9 221 | 6 210 | 6 642 | 7 638 | 6 891 | 7 146 | 7 585 | 7 494 | 1. Impuesto a la renta |
| - Personas naturales | 943 | 1 041 | 11 788 | 1 312 | 1 107 | 1 070 | 2 288 | 1 201 | 1 090 | 1 208 | 1 216 | 1 160 | 1 351 | 1 133 | - Personas naturales |
| - Personas jurídicas | 5 785 | 6 138 | 60 710 | 7 974 | 5 306 | 5 549 | 3 637 | 4 838 | 5 352 | 6 255 | 5 549 | 5 878 | 5 987 | 6 216 | - Personas jurídicas |
| - Regularización | 817 | 57 | 7 748 | 100 | 100 | 1 345 | 3 296 | 171 | 200 | 175 | 126 | 108 | 247 | 145 | - Regularización |
| 2. Impuesto a la importación | 2 | 1 | 28 | 3 | 1 | 0 | 1 | 86 | 2 | 1 | 1 | 3 | 1 | 2 | 2. Impuesto a la importación |
| 3. Impuesto general a las ventas (IGV) | 2 349 | 3 994 | 32 072 | 2 916 | 2 567 | 2 013 | 1 653 | 1 641 | 1 669 | 1 525 | 1 469 | 1 585 | 1 809 | 1 481 | 3. Impuesto general a las ventas (IGV) |
| . Interno | 2 292 | 3 956 | 31 207 | 2 860 | 2 542 | 1 985 | 1 608 | 1 494 | 1 593 | 1 516 | 1 438 | 1 447 | 1 762 | 1 436 | . Interno |
| . Externo | 57 | 38 | 865 | 56 | 25 | 28 | 45 | 147 | 76 | 9 | 31 | 138 | 47 | 45 | . Externo |
| 4. Impuesto selectivo al consumo (ISC) | 11 242 | 11 311 | 129 740 | 15 634 | 8 932 | 8 938 | 10 610 | 10 869 | 12 065 | 14 141 | 12 139 | 12 711 | 12 134 | 12 108 | 4. Impuesto selectivo al consumo (ISC) |
| 5. Otros ingresos tributarios | 1 113 | 1 177 | 11 957 | 585 | 598 | 649 | 2 051 | 912 | 844 | 982 | 1 100 | 985 | 932 | 1 247 | 5. Otros ingresos tributarios |
| II. INGRESOS NO TRIBUTARIOS | 555 | 151 | 3 379 | 250 | 299 | 106 | 513 | 229 | 303 | 142 | 247 | 283 | 503 | 360 | II. INGRESOS NO TRIBUTARIOS |
| III. TOTAL (I+II) | 22 806 | 23 870 | 257 422 | 28 774 | 18 910 | 19 670 | 24 049 | 19 947 | 21 525 | 24 429 | 21 847 | 22 713 | 22 964 | 22 692 | III. TOTAL (I+II) |

Fuente: SUNAT (www.sunat.gob.pe)

Elaboración: BCRP. Sucursal Iquitos. Departamento de Estudios Económicos.

Anexo Nº 16

UCAYALI: EJECUCIÓN DE INGRESOS DEL GOBIERNO REGIONAL 1/

(Miles de nuevos soles)

| | 2010 | | | 2011 | | | | | | | | | | | |
|----------------------------------|----------------|---------------|----------------|--------------|--------------|---------------|--------------|--------------|---------------|--------------|--------------|--------------|--------------|--------------|----------------------------------|
| | Nov. | Dic. | Ene.-Dic. | Ene. | Feb. | Mar. | Abr. | May. | Jun. | Jul. | Ago. | Set. | Oct. | Nov. | |
| TOTAL INGRESOS (I+II+III) | -1 402 | 14 704 | 206 198 | 4 198 | 8 393 | 11 370 | 4 420 | 7 479 | 31 941 | 5 741 | 6 298 | 6 262 | 9 366 | 5 055 | TOTAL INGRESOS (I+II+III) |
| I. INGRESOS CORRIENTES | 4 260 | 7 262 | 101 373 | 1 268 | 4 769 | 7 273 | 3 890 | 6 166 | 30 526 | 5 230 | 6 303 | 5 918 | 5 691 | 5 057 | I. INGRESOS CORRIENTES |
| Contribuciones sociales | 0 | 0 | 0 | 0 | 0 | 0 | 0 | 0 | 0 | 0 | 0 | 0 | 0 | 0 | Contribuciones sociales |
| Venta de bienes y servicios | 814 | 833 | 10 176 | 890 | 739 | 852 | 850 | 1 130 | 773 | 865 | 1 373 | 1 274 | 1 663 | 1 253 | Venta de bienes y servicios |
| Donaciones y transferencias | 986 | 6 300 | 78 946 | 359 | 4 016 | 6 300 | 3 010 | 5 009 | 29 702 | 4 349 | 4 856 | 4 606 | 3 958 | 3 791 | Donaciones y transferencias |
| Otros ingresos corrientes | 2 460 | 129 | 12 251 | 19 | 14 | 121 | 30 | 27 | 51 | 16 | 74 | 38 | 70 | 13 | Otros ingresos corrientes |
| II. INGRESOS DE CAPITAL | 0 | 0 | 242 | 0 | 0 | 0 | 72 | 0 | 0 | 0 | 0 | 0 | 301 | 0 | II. INGRESOS DE CAPITAL |
| Venta de activos no financieros | 0 | 0 | 241 | 0 | 0 | 0 | 72 | 0 | 0 | 0 | 0 | 0 | 301 | 0 | Venta de activos no financieros |
| Venta de activos financieros | 0 | 0 | 1 | 0 | 0 | 0 | 0 | 0 | 0 | 0 | 0 | 0 | 0 | 0 | Venta de activos financieros |
| III. FINANCIAMIENTO | - 5 662 | 7 442 | 104 583 | 2 930 | 3 624 | 4 097 | 458 | 1 313 | 1 415 | 511 | - 5 | 344 | 3 374 | - 2 | III. FINANCIAMIENTO |
| Endeudamiento | 5 362 | 4 613 | 21 663 | 2 927 | 2 585 | 2 019 | 1 305 | 538 | 1 419 | 514 | 0 | 346 | 3 378 | 0 | Endeudamiento |
| Saldo de balance | - 11 024 | 2 829 | 82 920 | 3 | 1 039 | 2 078 | - 847 | 775 | - 4 | - 3 | - 5 | - 2 | - 4 | - 2 | Saldo de balance |
| TOTAL INGRESOS POR FUENTE | -1 402 | 14 704 | 206 198 | 4 198 | 8 393 | 11 370 | 4 420 | 7 479 | 31 941 | 5 741 | 6 298 | 6 262 | 9 366 | 5 055 | TOTAL INGRESOS POR FUENTE |
| Canon y sobrecanon | -2 771 | 12 417 | 185 699 | 3 124 | 6 255 | 8 093 | 4 328 | 6 169 | 31 144 | 4 696 | 4 249 | 3 723 | 7 194 | 3 302 | Canon y sobrecanon |
| Recursos directamente recaudados | 832 | 906 | 11 134 | 906 | 746 | 2 304 | 947 | 1 129 | 789 | 858 | 1 415 | 1 284 | 1 972 | 1 264 | Recursos directamente recaudados |
| Donaciones y transferencias | 537 | 1 381 | 9 365 | 168 | 1 392 | 973 | - 855 | 181 | 8 | 187 | 634 | 1 255 | 200 | 489 | Donaciones y transferencias |

1/ cifras preliminares

Fuente: Gobierno Regional de Ucayali.

Elaboración: BCRP. Sucursal Iquitos. Departamento de Estudios Económicos.

Anexo Nº 17

UCAYALI: EJECUCIÓN DE GASTOS DEL GOBIERNO REGIONAL 1/

(Miles de nuevos soles)

| | 2010 | | | 2011 | | | | | | | | | | | |
|------------------------------------------|---------------|---------------|----------------|---------------|---------------|---------------|---------------|---------------|---------------|---------------|---------------|---------------|---------------|---------------|------------------------------------------|
| | Nov. | Dic. | Ene.-Dic. | Ene. | Feb. | Mar. | Abr. | May. | Jun. | Jul. | Ago. | Set. | Oct. | Nov. | |
| TOTAL DE GASTOS (I+II+III) | 35 404 | 52 041 | 397 669 | 23 807 | 22 025 | 25 723 | 26 282 | 27 297 | 28 137 | 31 432 | 37 795 | 29 730 | 33 999 | 39 262 | TOTAL DE GASTOS (I+II+III) |
| I. GASTOS CORRIENTES | 22 136 | 26 133 | 245 956 | 20 485 | 18 181 | 17 329 | 21 329 | 21 164 | 20 869 | 24 158 | 22 443 | 22 409 | 21 107 | 22 051 | I. GASTOS CORRIENTES |
| -Personal y obligaciones | 13 485 | 15 734 | 163 582 | 16 518 | 13 727 | 11 326 | 15 092 | 14 673 | 13 283 | 16 304 | 14 375 | 13 541 | 14 472 | 13 812 | -Personal y obligaciones |
| -Pensiones y prestaciones sociales | 1 580 | 2 390 | 21 150 | 2 289 | 1 582 | 1 670 | 1 597 | 1 604 | 1 610 | 2 135 | 1 596 | 1 634 | 1 605 | 1 595 | -Pensiones y prestaciones sociales |
| -Bienes y servicios | 5 660 | 7 489 | 54 691 | 1 626 | 2 784 | 4 096 | 4 322 | 4 728 | 5 659 | 5 382 | 5 722 | 6 611 | 4 850 | 6 198 | -Bienes y servicios |
| -Donaciones y transferencias corrientes | 0 | 0 | 9 | 0 | 0 | 0 | 0 | 0 | 0 | 61 | 0 | 0 | 0 | 0 | -Donaciones y transferencias corrientes |
| -Otros gastos corrientes | 1 411 | 520 | 6 524 | 52 | 88 | 237 | 318 | 159 | 317 | 276 | 750 | 623 | 180 | 446 | -Otros gastos corrientes |
| II. GASTOS DE CAPITAL | 13 268 | 25 908 | 151 713 | 3 322 | 3 844 | 8 394 | 4 953 | 6 133 | 7 268 | 7 274 | 15 352 | 7 321 | 12 892 | 17 211 | II. GASTOS DE CAPITAL |
| -Inversiones | 13 268 | 25 295 | 142 516 | 3 322 | 3 844 | 8 394 | 4 953 | 6 133 | 7 268 | 7 229 | 6 352 | 7 321 | 12 892 | 15 363 | -Inversiones |
| -Inversiones financieras | 0 | 0 | 0 | 0 | 0 | 0 | 0 | 0 | 0 | 0 | 0 | 0 | 0 | 0 | -Inversiones financieras |
| -Donaciones y transferencias de capital | 0 | 613 | 9 197 | 0 | 0 | 0 | 0 | 0 | 0 | 45 | 9 000 | 0 | 0 | 1 848 | -Donaciones y transferencias de capital |
| III. SERVICIO DE LA DEUDA | 0 | 0 | 0 | 0 | 0 | 0 | 0 | 0 | 0 | 0 | 0 | 0 | 0 | 0 | III. SERVICIO DE LA DEUDA |
| -Intereses | 0 | 0 | 0 | 0 | 0 | 0 | 0 | 0 | 0 | 0 | 0 | 0 | 0 | 0 | -Intereses |
| -Amortización | 0 | 0 | 0 | 0 | 0 | 0 | 0 | 0 | 0 | 0 | 0 | 0 | 0 | 0 | -Amortización |
| TOTAL DE GASTOS POR FUENTE | 35 404 | 52 041 | 397 669 | 23 807 | 22 025 | 25 723 | 26 282 | 27 297 | 28 137 | 31 432 | 37 795 | 29 730 | 33 999 | 39 262 | TOTAL DE GASTOS POR FUENTE |
| Recursos ordinarios (Asignación MEF) | 20 883 | 32 357 | 247 212 | 19 861 | 17 379 | 16 513 | 20 302 | 20 721 | 19 507 | 23 675 | 21 242 | 23 366 | 25 380 | 28 973 | Recursos ordinarios (Asignación MEF) |
| Canon y sobrecanon | 12 247 | 17 671 | 133 306 | 3 496 | 3 848 | 8 140 | 5 124 | 5 501 | 7 077 | 6 576 | 15 382 | 4 630 | 7 234 | 8 848 | Canon y sobrecanon |
| Recursos directamente recaudados | 725 | 1 122 | 9 408 | 450 | 685 | 731 | 629 | 835 | 1 088 | 812 | 1 058 | 929 | 877 | 786 | Recursos directamente recaudados |
| Recursos por Oper. Ofi. de Créd. interno | 0 | 0 | 0 | 0 | 0 | 0 | 0 | 0 | 0 | 0 | 0 | 0 | 0 | 0 | Recursos por Oper. Ofi. de Créd. interno |
| Donaciones y transferencias | 1 549 | 891 | 7 743 | 0 | 113 | 339 | 227 | 240 | 465 | 369 | 113 | 805 | 508 | 655 | Donaciones y transferencias |

1/ cifras preliminares.

Fuente: Gobierno Regional de Ucayali.

Elaboración: BCRP. Sucursal Iquitos. Departamento de Estudios Económicos.

Anexo Nº 18

UCAYALI: PROGRAMA DE INVERSIONES DEL GOBIERNO REGIONAL 1/

(Miles de nuevos soles)

| | 2010 | | | 2011 | | | | | | | | | | | |
|------------------------------------------|---------------|---------------|----------------|--------------|--------------|--------------|--------------|--------------|--------------|--------------|--------------|--------------|---------------|---------------|------------------------------------------|
| | Nov. | Dic. | Ene.-Dic. | Ene. | Feb. | Mar. | Abr. | May. | Jun. | Jul. | Ago. | Set. | Oct. | Nov. | |
| Planeamiento | 317 | 644 | 4 835 | 193 | 183 | 171 | 168 | 240 | 170 | 194 | 220 | 204 | 458 | 246 | Planeamiento |
| Agropecuaria | 857 | 1 474 | 9 094 | 0 | 832 | 1 044 | 839 | 826 | 1 293 | 1 597 | 1 367 | 1 073 | 2 048 | 1 758 | Agropecuaria |
| Protección social | 46 | 76 | 1 300 | 0 | 58 | 45 | 44 | 40 | 109 | 86 | 90 | 37 | 112 | 40 | Protección social |
| Trabajo | 0 | 35 | 39 | 0 | 0 | 0 | 0 | 0 | 0 | 0 | 0 | 7 | 6 | 0 | Trabajo |
| Orden público y seguridad | 13 | 0 | 87 | 0 | 0 | 0 | 0 | 0 | 0 | 0 | 0 | 0 | 0 | 0 | Orden público y seguridad |
| Educación | 3 825 | 6 085 | 55 749 | 1 352 | 1 054 | 3 379 | 738 | 663 | 1 338 | 1 083 | 1 450 | 1 970 | 2 276 | 3 532 | Educación |
| Cultura y deporte | 2 383 | 10 868 | 15 011 | 0 | 0 | 1 295 | 1 157 | 1 439 | 2 186 | 1 579 | 1 733 | 1 055 | 1 015 | 663 | Cultura y deporte |
| Energía | 52 | 83 | 318 | 0 | 0 | 0 | 0 | 38 | -7 | 31 | 4 | -22 | 240 | 27 | Energía |
| Comercio | 243 | 158 | 449 | 0 | 0 | 83 | 0 | 0 | 0 | 81 | 4 | 13 | 13 | 0 | Comercio |
| Pesca | 139 | 545 | 2 215 | 41 | 311 | 28 | 101 | 135 | 98 | 184 | 251 | 280 | 593 | 398 | Pesca |
| Saneamiento | 2 657 | 1 596 | 14 774 | 1 090 | 1 121 | 466 | 1 211 | 824 | 1 245 | 463 | 353 | 558 | 2 778 | 520 | Saneamiento |
| Salud | 827 | 359 | 11 054 | 436 | 29 | 1 076 | 62 | 384 | 121 | 1 320 | 167 | 1 153 | 931 | 4 385 | Salud |
| Medio ambiente | 151 | 981 | 2 590 | 0 | 45 | 80 | 46 | 104 | 46 | 63 | 96 | 122 | 1 615 | 185 | Medio ambiente |
| Transporte | 1 538 | 1 428 | 20 635 | 210 | 189 | 714 | 537 | 1 215 | 658 | 378 | 559 | 801 | 718 | 2 406 | Transporte |
| Turismo | 220 | 960 | 4 363 | 0 | 22 | 13 | 50 | 225 | 11 | 170 | 58 | 70 | 89 | 1 203 | Turismo |
| Vivienda y desarrollo urbano | 0 | 3 | 3 | 0 | 0 | 0 | 0 | 0 | 0 | 0 | 0 | 0 | 0 | 0 | Vivienda y desarrollo urbano |
| TOTAL DE INVERSIONES POR SECTORES | 13 268 | 25 295 | 142 516 | 3 322 | 3 844 | 8 394 | 4 953 | 6 133 | 7 268 | 7 229 | 6 352 | 7 321 | 12 892 | 15 363 | TOTAL DE INVERSIONES POR SECTORES |

1/ cifras preliminares

Fuente: Gobierno Regional de Ucayali.

Elaboración: BCRP. Sucursal Iquitos. Departamento de Estudios Económicos.

Anexo Nº 19

UCAYALI: DEPÓSITOS Y OBLIGACIONES DEL SISTEMA FINANCIERO POR ENTIDAD
(Saldos en miles de nuevos soles)

| | 2010 | | 2011 | | | | | | | | | | | |
|---------------------------------------|----------------|----------------|----------------|----------------|----------------|----------------|----------------|----------------|----------------|----------------|----------------|----------------|----------------|---------------------------------------|
| | Nov. | Dic. | Ene. | Feb. | Mar. | Abr. | May. | Jun. | Jul. | Ago. | Set. | Oct. | | Nov. |
| A. EMPRESAS BANCARIAS | 259 770 | 274 660 | 263 330 | 267 146 | 266 216 | 266 948 | 257 781 | 255 489 | 252 023 | 263 395 | 279 054 | 267 626 | 277 310 | A. EMPRESAS BANCARIAS |
| Banco Continental | 109 020 | 107 416 | 104 049 | 108 980 | 116 484 | 115 958 | 114 951 | 114 289 | 111 603 | 111 560 | 111 893 | 113 106 | 121 598 | Banco Continental |
| Banco de Crédito | 103 029 | 109 616 | 106 361 | 105 153 | 103 074 | 104 379 | 98 559 | 95 628 | 93 484 | 101 557 | 111 804 | 106 938 | 106 929 | Banco de Crédito |
| Banco Scotiabank | 25 965 | 37 279 | 31 774 | 29 092 | 18 491 | 18 816 | 22 054 | 22 532 | 22 143 | 25 978 | 32 707 | 25 186 | 25 373 | Banco Scotiabank |
| Banco Interbank | 14 889 | 13 409 | 14 175 | 16 741 | 20 878 | 20 040 | 14 832 | 15 167 | 16 410 | 16 200 | 13 943 | 13 842 | 15 175 | Banco Interbank |
| Banco MiBanco | 6 373 | 6 419 | 6 464 | 6 646 | 6 778 | 7 219 | 6 867 | 7 320 | 7 767 | 7 317 | 7 851 | 7 601 | 7 341 | Banco MiBanco |
| Banco Azteca | 447 | 478 | 464 | 481 | 449 | 494 | 482 | 515 | 486 | 489 | 546 | 540 | 552 | Banco Azteca |
| Banco Financiero | 47 | 43 | 43 | 53 | 62 | 42 | 36 | 38 | 130 | 294 | 310 | 413 | 342 | Banco Financiero |
| B. EMPRESAS FINANCIERAS | 2 412 | 2 662 | 2 483 | 2 688 | 2 928 | 2 843 | 3 411 | 3 530 | 3 951 | 3 861 | 3 994 | 3 896 | 4 115 | B. EMPRESAS FINANCIERAS |
| Financiera CrediScotia | 1 660 | 1 807 | 1 721 | 1 771 | 1 845 | 1 717 | 1 963 | 2 012 | 2 258 | 2 163 | 2 097 | 2 095 | 2 173 | Financiera CrediScotia |
| Financiera Confianza * | 752 | 855 | 762 | 917 | 1 083 | 1 126 | 1 448 | 1 518 | 1 693 | 1 698 | 1 897 | 1 801 | 1 942 | Financiera Confianza * |
| C. ENTIDADES MICROF. N.B. | 26 420 | 27 979 | 27 717 | 26 370 | 26 355 | 27 624 | 28 009 | 29 521 | 30 105 | 29 723 | 31 698 | 31 828 | 33 612 | C. ENTIDADES MICROF. N.B. |
| C.M.A.C. de Maynas | 19 001 | 19 933 | 19 984 | 18 404 | 18 007 | 18 464 | 19 024 | 18 659 | 18 968 | 18 769 | 19 977 | 19 723 | 19 768 | C.M.A.C. de Maynas |
| C.M.A.C. de Huancayo | 2 165 | 2 267 | 2 358 | 2 556 | 2 993 | 3 492 | 3 226 | 4 408 | 4 873 | 4 822 | 5 114 | 5 472 | 6 264 | C.M.A.C. de Huancayo |
| C.M.A.C. de Piura | 3 365 | 3 835 | 3 570 | 3 642 | 3 542 | 3 850 | 3 738 | 4 275 | 4 327 | 4 240 | 4 533 | 4 561 | 5 486 | C.M.A.C. de Piura |
| C.M.A.C. de Arequipa | 1 888 | 1 944 | 1 805 | 1 768 | 1 813 | 1 818 | 2 021 | 2 179 | 1 937 | 1 892 | 2 074 | 2 072 | 2 094 | C.M.A.C. de Arequipa |
| C.R.A.C. Señor de Luren | 0 | 0 | 0 | 0 | 0 | 0 | 0 | 0 | 0 | 0 | 0 | 0 | 0 | C.R.A.C. Señor de Luren |
| TOTAL SISTEMA FINANCIERO (A+B) | 288 602 | 305 301 | 293 530 | 296 204 | 295 499 | 297 415 | 289 201 | 288 540 | 286 079 | 296 979 | 314 746 | 303 350 | 315 037 | TOTAL SISTEMA FINANCIERO (A+B) |

* a partir de setiembre de 2009, Edpyme Confianza se convirtió en Financiera Confianza.

Fuente: Superintendencia de Banca y Seguros. (www.sbs.gob.pe)

Elaboración: BCRP. Sucursal Iquitos. Departamento de Estudios Económicos.

Anexo Nº 20

UCAYALI: DEPÓSITOS Y OBLIGACIONES DEL SISTEMA FINANCIERO, POR MODALIDAD DE DEPÓSITOS
(Saldos en miles de nuevos soles)

| | 2010 | | 2011 | | | | | | | | | | | |
|---------------------------------|----------------|----------------|----------------|----------------|----------------|----------------|----------------|----------------|----------------|----------------|----------------|----------------|----------------|---------------------------------|
| | Nov. | Dic. | Ene. | Feb. | Mar. | Abr. | May. | Jun. | Jul. | Ago. | Set. | Oct. | | Nov. |
| A. DEPÓSITOS A LA VISTA | 124 035 | 137 065 | 126 423 | 127 119 | 120 641 | 120 036 | 112 532 | 108 194 | 101 557 | 119 548 | 132 810 | 121 347 | 127 872 | A. DEPÓSITOS A LA VISTA |
| Empresas Bancarias | 123 944 | 136 871 | 126 343 | 126 995 | 120 483 | 119 945 | 112 199 | 107 883 | 101 161 | 119 242 | 132 517 | 120 990 | 127 646 | Empresas Bancarias |
| Empresas Financieras | 91 | 194 | 80 | 124 | 158 | 91 | 333 | 311 | 396 | 306 | 293 | 357 | 226 | Empresas Financieras |
| Entidades Microfinancieras N.B. | 0 | 0 | 0 | 0 | 0 | 0 | 0 | 0 | 0 | 0 | 0 | 0 | 0 | Entidades Microfinancieras N.B. |
| B. DEPÓSITOS DE AHORRO | 105 666 | 108 250 | 108 702 | 111 470 | 117 069 | 119 242 | 114 810 | 117 552 | 122 442 | 115 049 | 117 301 | 117 166 | 116 969 | B. DEPÓSITOS DE AHORRO |
| Empresas Bancarias | 95 515 | 96 817 | 97 929 | 100 937 | 106 411 | 107 716 | 103 083 | 105 486 | 109 779 | 103 353 | 104 959 | 105 714 | 104 271 | Empresas Bancarias |
| Empresas Financieras | 1 334 | 1 534 | 1 507 | 1 664 | 1 860 | 1 820 | 2 024 | 2 138 | 2 519 | 2 519 | 2 354 | 2 055 | 2 133 | Empresas Financieras |
| Entidades Microfinancieras N.B. | 8 817 | 9 899 | 9 266 | 8 869 | 8 798 | 9 706 | 9 703 | 9 928 | 10 144 | 9 177 | 9 988 | 9 397 | 10 565 | Entidades Microfinancieras N.B. |
| C. DEPÓSITOS A PLAZO | 58 901 | 59 986 | 58 405 | 57 615 | 57 789 | 58 137 | 61 859 | 62 794 | 62 080 | 62 382 | 64 635 | 64 837 | 70 196 | C. DEPÓSITOS A PLAZO |
| Empresas Bancarias | 40 311 | 40 973 | 39 058 | 39 215 | 39 322 | 39 287 | 42 499 | 42 120 | 41 083 | 40 800 | 41 578 | 40 922 | 45 393 | Empresas Bancarias |
| Empresas Financieras | 987 | 933 | 896 | 899 | 910 | 933 | 1 054 | 1 081 | 1 036 | 1 036 | 1 347 | 1 483 | 1 756 | Empresas Financieras |
| Entidades Microfinancieras N.B. | 17 603 | 18 080 | 18 451 | 17 501 | 17 557 | 17 917 | 18 306 | 19 593 | 19 961 | 20 546 | 21 710 | 22 432 | 23 047 | Entidades Microfinancieras N.B. |
| TOTAL DEPÓSITOS (A+B+C) | 288 602 | 305 301 | 293 530 | 296 204 | 295 499 | 297 415 | 289 201 | 288 540 | 286 079 | 296 979 | 314 746 | 303 350 | 315 037 | TOTAL DEPÓSITOS (A+B+C) |

Fuente: Superintendencia de Banca y Seguros. (www.sbs.gob.pe)

Elaboración: BCRP. Sucursal Iquitos. Departamento de Estudios Económicos.

Anexo Nº 21

UCAYALI: DEPÓSITOS Y OBLIGACIONES DEL SISTEMA FINANCIERO, POR TIPO Y DENOMINACIÓN
(Saldos en miles de nuevos soles)

| | 2010 | | 2011 | | | | | | | | | | | |
|------------------------------|----------------|----------------|----------------|----------------|----------------|----------------|----------------|----------------|----------------|----------------|----------------|----------------|----------------|------------------------------|
| | Nov. | Dic. | Ene. | Feb. | Mar. | Abr. | May. | Jun. | Jul. | Ago. | Set. | Oct. | | Nov. |
| A. MONEDA NACIONAL | 212 438 | 230 953 | 212 809 | 224 889 | 223 013 | 222 715 | 214 994 | 209 380 | 208 245 | 215 921 | 241 994 | 224 657 | 240 102 | A. MONEDA NACIONAL |
| Depósitos a la vista | 96 020 | 107 916 | 91 111 | 102 303 | 96 101 | 95 166 | 86 903 | 80 480 | 75 068 | 86 581 | 107 666 | 91 441 | 101 820 | Depósitos a la vista |
| Depósitos de ahorro | 79 556 | 84 647 | 84 929 | 86 506 | 90 866 | 90 789 | 88 486 | 88 249 | 92 571 | 88 181 | 91 140 | 89 208 | 90 108 | Depósitos de ahorro |
| Depósitos a plazo | 36 862 | 38 390 | 36 769 | 36 080 | 36 046 | 36 760 | 39 605 | 40 651 | 40 606 | 41 159 | 43 188 | 44 008 | 48 174 | Depósitos a plazo |
| B. MONEDA EXTRANJERA | 76 164 | 74 348 | 80 721 | 71 315 | 72 486 | 74 700 | 74 207 | 79 160 | 77 834 | 81 058 | 72 752 | 78 693 | 74 935 | B. MONEDA EXTRANJERA |
| Depósitos a la vista | 28 014 | 29 149 | 35 311 | 24 816 | 24 540 | 24 870 | 25 629 | 27 714 | 26 488 | 32 968 | 25 143 | 29 905 | 26 052 | Depósitos a la vista |
| Depósitos de ahorro | 26 110 | 23 603 | 23 774 | 24 963 | 26 203 | 28 454 | 26 325 | 29 303 | 29 871 | 26 867 | 26 161 | 27 959 | 26 861 | Depósitos de ahorro |
| Depósitos a plazo | 22 040 | 21 596 | 21 636 | 21 536 | 21 743 | 21 376 | 22 253 | 22 143 | 21 475 | 21 223 | 21 448 | 20 829 | 22 022 | Depósitos a plazo |
| TOTAL DEPÓSITOS (A+B) | 288 602 | 305 301 | 293 530 | 296 204 | 295 499 | 297 415 | 289 201 | 288 540 | 286 079 | 296 979 | 314 746 | 303 350 | 315 037 | TOTAL DEPÓSITOS (A+B) |

Fuente: Superintendencia de Banca y Seguros. (www.sbs.gob.pe)

Elaboración: BCRP. Sucursal Iquitos. Departamento de Estudios Económicos.

Anexo Nº 22

UCAYALI: CRÉDITO DEL SISTEMA FINANCIERO
(Saldos en miles de nuevos soles)

| | 2010 | | 2011 | | | | | | | | | | | |
|-----------------------------------------|----------------|----------------|----------------|----------------|----------------|----------------|----------------|----------------|----------------|----------------|----------------|----------------|----------------|-----------------------------------------|
| | Nov. | Dic. | Ene. | Feb. | Mar. | Abr. | May. | Jun. | Jul. | Ago. | Set. | Oct. | | Nov. |
| TOTAL SISTEMA FINANCIERO (A+B+C) | 697 241 | 706 898 | 710 518 | 722 425 | 743 354 | 762 094 | 778 060 | 791 646 | 801 135 | 816 284 | 845 395 | 859 706 | 880 793 | TOTAL SISTEMA FINANCIERO (A+B+C) |
| A. EMPRESAS BANCARIAS | 500 289 | 501 853 | 503 167 | 509 318 | 523 512 | 535 576 | 547 402 | 559 805 | 566 804 | 579 887 | 601 488 | 612 467 | 625 443 | A. EMPRESAS BANCARIAS |
| Banco Continental | 166 593 | 169 151 | 165 966 | 170 365 | 177 383 | 182 629 | 188 086 | 196 326 | 200 352 | 204 283 | 217 962 | 220 032 | 225 033 | Banco Continental |
| Banco de Crédito | 181 014 | 181 398 | 183 862 | 184 810 | 186 560 | 192 494 | 197 024 | 200 634 | 202 878 | 208 611 | 214 439 | 221 036 | 225 574 | Banco de Crédito |
| Banco Interbank | 75 555 | 74 329 | 75 152 | 75 089 | 73 595 | 71 496 | 71 432 | 70 219 | 71 196 | 71 102 | 69 427 | 68 225 | 68 767 | Banco Interbank |
| Banco Scotiabank | 38 194 | 37 699 | 38 534 | 38 868 | 44 343 | 46 640 | 47 420 | 49 040 | 48 340 | 50 628 | 53 372 | 55 979 | 58 318 | Banco Scotiabank |
| Banco MiBanco | 34 495 | 34 406 | 34 485 | 34 847 | 36 028 | 36 516 | 37 587 | 37 962 | 38 414 | 39 756 | 40 836 | 41 654 | 42 214 | Banco MiBanco |
| Banco Azteca | 3 624 | 4 021 | 4 315 | 4 490 | 4 755 | 4 965 | 5 044 | 4 854 | 4 883 | 4 792 | 4 739 | 4 771 | 4 771 | Banco Azteca |
| Banco Financiero | 814 | 849 | 853 | 849 | 848 | 836 | 809 | 770 | 741 | 715 | 713 | 770 | 766 | Banco Financiero |
| B. EMPRESAS FINANCIERAS | 63 538 | 68 185 | 69 918 | 73 994 | 77 884 | 81 278 | 82 399 | 81 382 | 82 608 | 84 159 | 85 875 | 87 465 | 90 652 | B. EMPRESAS FINANCIERAS |
| Financiera CrediScotia | 35 717 | 38 284 | 39 948 | 42 835 | 45 619 | 47 121 | 48 446 | 49 324 | 50 280 | 51 070 | 51 969 | 52 986 | 54 815 | Financiera CrediScotia |
| Financiera Confianza * | 22 826 | 24 434 | 24 500 | 25 494 | 26 261 | 27 066 | 27 619 | 28 263 | 25 851 | 26 379 | 27 091 | 27 584 | 28 705 | Financiera Confianza * |
| Financiera TFC | 2 556 | 2 609 | 2 579 | 2 680 | 2 874 | 3 860 | 2 994 | 485 | 3 086 | 3 330 | 3 492 | 3 605 | 3 605 | Financiera TFC |
| Financiera Efectiva ** | 2 439 | 2 858 | 2 891 | 2 985 | 3 130 | 3 231 | 3 340 | 3 310 | 3 391 | 3 380 | 3 323 | 3 290 | 3 527 | Financiera Efectiva ** |
| C. ENTIDADES MICROF. N.B. | 133 414 | 136 860 | 137 433 | 139 113 | 141 958 | 145 240 | 148 259 | 150 459 | 151 723 | 152 238 | 158 032 | 159 774 | 164 698 | C. ENTIDADES MICROF. N.B. |
| C.M.A.C. de Piura | 46 033 | 46 968 | 46 786 | 46 620 | 46 924 | 47 435 | 48 009 | 48 535 | 49 853 | 50 465 | 51 088 | 51 408 | 52 971 | C.M.A.C. de Piura |
| C.M.A.C. de Maynas | 42 976 | 43 729 | 43 726 | 44 268 | 44 909 | 46 096 | 46 217 | 46 065 | 44 254 | 43 404 | 43 725 | 43 026 | 43 119 | C.M.A.C. de Maynas |
| C.M.A.C. de Huancayo | 21 171 | 22 175 | 22 518 | 22 956 | 23 861 | 24 703 | 25 559 | 26 269 | 27 255 | 27 502 | 31 317 | 32 402 | 34 199 | C.M.A.C. de Huancayo |
| C.M.A.C. de Arequipa | 12 391 | 12 933 | 13 186 | 13 873 | 14 423 | 14 780 | 15 460 | 16 131 | 16 117 | 16 514 | 17 101 | 17 745 | 18 328 | C.M.A.C. de Arequipa |
| C.R.A.C. Señor de Luren | 10 843 | 11 055 | 11 217 | 11 396 | 11 841 | 12 226 | 13 014 | 13 459 | 14 244 | 14 353 | 14 801 | 15 193 | 16 081 | C.R.A.C. Señor de Luren |
| TOTAL SISTEMA FINANCIERO | 697 241 | 706 898 | 710 518 | 722 425 | 743 354 | 762 094 | 778 060 | 791 646 | 801 135 | 816 284 | 845 395 | 859 706 | 880 793 | TOTAL SISTEMA FINANCIERO |
| - Moneda nacional | 587 580 | 597 980 | 602 083 | 612 440 | 629 098 | 640 995 | 656 356 | 665 101 | 673 542 | 686 293 | 709 877 | 719 891 | 738 469 | - Moneda nacional |
| - Moneda extranjera | 109 661 | 108 918 | 108 435 | 109 985 | 114 256 | 121 099 | 121 704 | 126 545 | 127 593 | 129 991 | 135 518 | 139 815 | 142 324 | - Moneda extranjera |

* a partir de setiembre 2009, Edpyme Confianza se convirtió en Financiera Confianza.

** a partir de abril 2010, Edpyme Efectiva se convirtió en Financiera Efectiva.

Fuente: Superintendencia de Banca y Seguros. (www.sbs.gob.pe)

Elaboración: BCRP. Sucursal Quitos. Departamento de Estudios Económicos.

Anexo Nº 23

UCAYALI: CARTERA PESADA EN EL SISTEMA FINANCIERO 1/.
(En porcentajes)

| | 2010 | | 2011 | | | | | | | | | | | |
|----------------------------------|------------|------------|------------|------------|------------|------------|------------|------------|------------|------------|------------|------------|------------|----------------------------------|
| | Nov. | Dic. | Ene. | Feb. | Mar. | Abr. | May. | Jun. | Jul. | Ago. | Set. | Oct. | Nov. | |
| A. EMPRESAS BANCARIAS | 1.5 | 2.0 | 3.2 | 2.8 | 2.4 | 2.7 | 2.3 | 2.5 | 2.3 | 2.4 | 2.2 | 3.2 | 2.9 | A. EMPRESAS BANCARIAS |
| Banco Continental | 1.9 | 1.6 | 5.7 | 1.7 | 2.1 | 2.3 | 2.4 | 2.3 | 2.3 | 2.1 | 1.7 | 4.6 | 4.0 | Banco Continental |
| Banco de Crédito | 0.5 | 2.2 | 2.1 | 4.4 | 3.0 | 3.5 | 2.3 | 2.3 | 2.1 | 1.9 | 1.9 | 1.8 | 1.5 | Banco de Crédito |
| Banco Interbank | 1.9 | 2.2 | 2.2 | 2.5 | 2.6 | 2.2 | 2.6 | 2.6 | 3.4 | 5.1 | 5.3 | 5.4 | 4.7 | Banco Interbank |
| Banco Scotiabank | 0.6 | 0.6 | 0.6 | 0.6 | 0.5 | 0.5 | 0.5 | 3.3 | 0.4 | 0.4 | 0.5 | 0.5 | 0.5 | Banco Scotiabank |
| Banco MiBanco | 3.3 | 3.3 | 2.1 | 2.7 | 2.7 | 2.9 | 2.5 | 2.2 | 2.9 | 2.6 | 3.2 | 3.1 | 3.8 | Banco MiBanco |
| Banco Azteca | 12.6 | 9.5 | 9.0 | 9.0 | 8.5 | 8.4 | 8.1 | 7.8 | 7.7 | 7.5 | 7.4 | 7.3 | 7.3 | Banco Azteca |
| Banco Financiero | 3.0 | 2.8 | 2.9 | 2.8 | 2.8 | 2.6 | 2.7 | 2.6 | 2.6 | 2.7 | 2.6 | 2.5 | 2.4 | Banco Financiero |
| B. EMPRESAS FINANCIERAS | 4.3 | 4.6 | 4.7 | 3.9 | 4.0 | 4.2 | 4.2 | 4.1 | 4.0 | 3.9 | 3.6 | 3.7 | 3.3 | B. EMPRESAS FINANCIERAS |
| Financiera Efectiva ** | 3.7 | 3.8 | 4.0 | 3.7 | 3.9 | 4.0 | 4.0 | 3.8 | 3.9 | 3.9 | 3.8 | 3.9 | 3.9 | Financiera Efectiva ** |
| Financiera TFC | 5.8 | 5.8 | 5.9 | 6.7 | 6.4 | 7.3 | 6.9 | 6.9 | 7.5 | 7.6 | 7.5 | 7.4 | 7.4 | Financiera TFC |
| Financiera CrediScotia | 4.2 | 4.1 | 4.2 | 3.6 | 3.9 | 4.3 | 4.5 | 4.5 | 3.9 | 3.8 | 3.7 | 3.9 | 3.3 | Financiera CrediScotia |
| Financiera Confianza * | 4.2 | 5.4 | 5.6 | 4.2 | 4.0 | 3.5 | 3.5 | 3.4 | 3.8 | 3.7 | 3.0 | 2.9 | 2.6 | Financiera Confianza * |
| C. ENTIDADES MICROF. N.B. | 7.6 | 6.9 | 7.1 | 6.8 | 6.2 | 6.4 | 6.4 | 6.7 | 6.7 | 6.9 | 6.1 | 6.2 | 6.0 | C. ENTIDADES MICROF. N.B. |
| C.M.A.C. de Maynas | 7.2 | 6.8 | 7.1 | 7.0 | 6.7 | 6.9 | 7.0 | 7.0 | 7.4 | 7.9 | 7.1 | 7.4 | 8.0 | C.M.A.C. de Maynas |
| C.M.A.C. de Piura | 9.6 | 8.5 | 8.2 | 7.4 | 6.4 | 6.8 | 7.0 | 7.2 | 6.9 | 6.8 | 5.9 | 5.8 | 5.6 | C.M.A.C. de Piura |
| C.M.A.C. de Huancayo | 6.5 | 5.8 | 7.0 | 7.6 | 6.4 | 6.0 | 5.8 | 6.5 | 6.3 | 6.4 | 5.5 | 5.6 | 5.3 | C.M.A.C. de Huancayo |
| C.M.A.C. de Arequipa | 5.6 | 4.6 | 5.0 | 5.0 | 4.4 | 4.9 | 4.6 | 4.9 | 5.1 | 5.9 | 5.2 | 5.6 | 6.0 | C.M.A.C. de Arequipa |
| C.R.A.C. Señor de Luren | 4.7 | 4.9 | 5.0 | 4.8 | 5.0 | 5.5 | 5.2 | 6.1 | 6.5 | 6.3 | 6.1 | 5.9 | 4.0 | C.R.A.C. Señor de Luren |
| SISTEMA FINANCIERO | 2.9 | 3.2 | 4.1 | 3.7 | 3.3 | 3.6 | 3.3 | 3.4 | 3.3 | 3.4 | 3.1 | 3.8 | 3.5 | SISTEMA FINANCIERO |

1/. cifras preliminares.

* a partir de setiembre de 2009, Edpyme Confianza se convirtió en Financiera Confianza.

** a partir de abril 2010, Edpyme Efectiva se convirtió en Financiera Efectiva.

Fuente: Entidades del Sistema Financiero de Ucayali.

Elaboración: BCRP. Sucursal Iquitos. Departamento de Estudios Económicos.

VI. Ficha Técnica del Indicador de Actividad Económica Regional

Es un indicador parcial, que busca medir la evolución de la economía regional, a partir de los principales sectores, los cuales representan el 52,8 por ciento del valor agregado bruto de Ucayali, según el INEI.

El indicador se obtiene mediante la agregación ponderada de los índices sectoriales, utilizando como factor de ponderación la estructura porcentual anual del año 2007, elaborado por el INEI.

$$\text{Indicador regional} = \sum_{i=1}^n I_{\text{sector } i(t)} * w_i$$

I_i = Índice del sector i en el período (mes) t
 n = Número de sectores que componen el índice

w_i = Peso relativo ponderado del sector i , en base a su contribución al valor agregado departamental 2007.

Los sectores que incluye son: agropecuario, pesca, minería, manufactura, electricidad y agua, servicios gubernamentales y servicios financieros.

El índice de los sectores agropecuario, pesca, minería, manufactura, electricidad y agua, se calcula en base al valor bruto de producción, de la siguiente manera:

$$\text{Índice sector } i = \left[\frac{VBP_{it}}{VBP_i \text{ prom. 2007}} \right] \times 100$$

Donde:

i = Sector analizado

VBP_{it} = valor bruto de la producción del sector i , del mes t , a precios de 1994.

$VBP_{i \text{ prom. } 2007}$ = valor bruto de producción promedio 2007 del sector i a precios de 1994.

Procedimiento:

a) La clasificación de los sectores productivos se basa en la Clasificación Industrial Internacional Uniforme (CIIU-Revisión 3).

b) Las fuentes de la información sectorial son:

- Para los sectores agropecuario, pesca y minería: sus respectivos ministerios.
- Para el sector manufactura: Encuesta de la Dirección Regional de la Producción; y Encuesta directa a empresas representativas.
- Para el sector electricidad y agua: Osinergmin y la Empresa Municipal de Agua Potable y Alcantarillado de Coronel Portillo.
- Para los sectores servicios financieros y servicios gubernamentales: SBS y Gobierno Regional, respectivamente.

c) El valor bruto de producción de los sectores agropecuario, pesca, minería, electricidad y agua, se obtiene de la aplicación de los precios del año base (1994), a los volúmenes de producción. Los precios del año base, son los utilizados por la Dirección Nacional de Cuentas Nacionales del INEI.

d) El valor de los servicios gubernamentales se calcula a partir del gasto en remuneraciones y bienes y servicios del Gobierno Regional, que se deflactan a precios de 1994, utilizando el IPC e IPM, en cada caso.

e) El valor de los servicios financieros se calcula a partir de los saldos de colocaciones y depósitos de las instituciones financieras, deflactados a precios de 1994, utilizando el IPC.

f) Estructura del indicador regional

| Sector | Ponderación (%) 1/ |
|---------------------------|--------------------|
| Agropecuario | 18,6 |
| Pesca | 0,7 |
| Minería | 2,3 |
| Manufactura | 15,1 |
| Electricidad y agua | 5,1 |
| Servicios gubernamentales | 9,2 |
| Servicios financieros 2/ | 1,8 |
| Total | 52,8 |

1/. Estructura del valor agregado bruto de Ucayali del año 2007, fuente INEI.

2/ Ponderación promedio nacional.