



**BANCO CENTRAL DE RESERVA DEL PERÚ**  
**SUCURSAL IQUITOS**

**SÍNTESIS ECONÓMICA DE UCAYALI**  
**OCTUBRE 2011 <sup>1/</sup>**

**DEPARTAMENTO DE ESTUDIOS ECONÓMICOS**

## CONTENIDO

	<u>Página</u>
<b>RESEÑA INTRODUCTORIA</b> .....	03
<b>I. ACTIVIDAD PRODUCTIVA</b> .....	04
1.1. Producción.....	04
1.1.1. Producción agropecuaria.....	04
1.1.2. Producción pesquera.....	07
1.1.3. Producción de hidrocarburos.....	07
1.1.4. Producción manufacturera.....	08
1.1.5. Electricidad y agua.....	09
1.1.6. Turismo.....	10
<b>II. SECTOR EXTERNO</b> .....	10
2.1. Exportaciones.....	10
2.2. Importaciones.....	11
<b>III. FINANZAS PÚBLICAS</b> .....	11
3.1. Gobierno Central.....	11
3.2. Gobierno regional.....	13
3.3. Gobierno local.....	14
<b>IV. MONEDA Y CRÉDITO</b> .....	16
4.1. Depósitos del sistema financiero.....	16
4.2. Crédito del sistema financiero.....	17
<b>V. INFORMACIÓN ESTADÍSTICA</b> .....	20
Anexo N° 1: Producción agropecuaria.....	21
Anexo N° 2: Siembras agrícolas por campaña.....	22
Anexo N° 3: Cosechas agrícolas.....	23
Anexo N° 4: Producción pesquera.....	24
Anexo N° 5: Producción de madera rolliza.....	25
Anexo N° 6: Producción de madera aserrada.....	26
Anexo N° 7: Producción de hidrocarburos líquidos y gas.....	27
Anexo N° 8: IVF de la producción manufacturera.....	27
Anexo N° 9: Variación porcentual del IVF producción manufacturera.....	28
Anexo N° 10: Producción de energía eléctrica y agua potable.....	28
Anexo N° 11: Arribos y pernотaciones a establecimientos de hospedaje.....	29
Anexo N° 12: Empleo urbano en empresas de 10 y más trabajadores – Pucallpa.....	29
Anexo N° 13 y 14: Exportaciones por productos y bloques económicos.....	30 y 31
Anexo N° 15: Ingresos corrientes del gobierno central.....	32
Anexo N° 16: Ejecución de ingresos del gobierno regional.....	33
Anexo N° 17: Ejecución de gastos del gobierno regional.....	34
Anexo N° 18: Programa de inversiones del gobierno regional.....	35
Anexo N° 19: Depósitos y obligaciones del sistema financiero por entidad.....	36
Anexo N° 20: Depósitos y obligaciones del sistema financiero según modalidad.....	37
Anexo N° 21: Depósitos y obligaciones del SF por tipo y denominación.....	37
Anexo N° 22: Crédito del sistema financiero.....	38
Anexo N° 23: Cartera pesada en el sistema financiero.....	39
<b>VI. FICHA TÉCNICA</b> .....	40

**DIRECCIÓN EN INTERNET**

<http://www.bcrp.gob.pe/proyeccion-institucional/sucursales/iquitos/ucayali.html>

## RESEÑA INTRODUCTORIA

En el periodo enero-octubre de 2011, el **indicador de actividad económica** se expandió 0,6 por ciento frente a similar periodo de 2010, inducido por el desempeño positivo de los sectores: pesca, manufactura, servicios financieros y servicios de gobierno.

En la **actividad turística** se registraron 16 173 arribos de turistas a Pucallpa y 32 096 pernотaciones, superiores en 17,3 y 11,3 por ciento, cada caso, frente a similar mes del año anterior, ante el mayor flujo de visitantes nacionales y extranjeros. En el periodo enero-octubre del presente año, ambos indicadores registraron variaciones positivas.

Las **exportaciones** totalizaron US\$ 3,4 millones, inferiores en 18,7 por ciento frente a octubre del año anterior, debido a menores volúmenes exportados de maderas. En el periodo enero-octubre acumularon US\$ 33,6 millones, registrando una disminución de US\$ 12,4 millones; y las **importaciones** acumularon un monto de US\$ 245 mil.

Los **ingresos corrientes** del Gobierno Central sumaron S/. 23,0 millones, superiores en 1,2 por ciento, en valores reales, respecto a octubre del año anterior, como resultado de

la mayor recaudación del impuesto selectivo al consumo y de los impuestos a los ingresos. En el periodo enero-octubre acumularon S/. 224,8 millones, superiores en S/. 14,1 millones (3,4 por ciento, en valores reales) respecto a similar periodo del año anterior.

La **inversión** ejecutada de los tres niveles de gobierno en el departamento de Ucayali fue de S/. 35,2 millones, inferior en S/. 3,2 millones frente a octubre del año anterior. La inversión de los gobiernos locales disminuyó en S/. 1,8 millones, la del Gobierno regional en S/. 1,2 millones y la del Gobierno Central en S/. 0,2 millones. En el periodo enero-octubre la inversión fue de S/. 249,4 millones, menor en S/. 114,8 millones, respecto a similar periodo del año anterior.

Al 31 de octubre, el **saldo de depósitos** del sistema financiero de Ucayali alcanzó S/. 303,4 millones, registrando un incremento real anual de 8,6 por ciento. El saldo de **colocaciones** ascendió a S/. 859,7 millones, experimentando una expansión real anual de 21,6 por ciento. La **cartera atrasada** alcanzó el 3,8 por ciento de las colocaciones brutas totales, mayor en 0,2 puntos porcentuales con relación a octubre del año anterior.

## I. ACTIVIDAD PRODUCTIVA

### 1.1. Producción

En el periodo enero-octubre del presente año, el indicador de actividad económica acumuló una expansión de 0,6 por ciento con relación a similar periodo del año anterior, inducido por el desempeño positivo de los sectores: pesca continental, manufactura, servicios financieros y servicios gubernamentales.

El sector económico con mayor crecimiento fue pesca (42,5 por ciento), seguido de manufactura (26,3 por ciento) y de servicios financieros (17,8 por ciento). En el caso de

pesca influyó la abundancia de peces en los ríos; en manufactura la mayor producción de madera aserrada, bebidas malteadas y refinados de petróleo; y en servicios financieros el dinamismo de las colocaciones y depósitos de las instituciones financieras.

En cambio, disminuyeron los sectores: electricidad y agua, hidrocarburos y agropecuario; en particular el sector hidrocarburos (-42,5 por ciento), debido a la menor producción de electricidad.

**CUADRO N° 1**  
**INDICADOR DE ACTIVIDAD ECONÓMICA REGIONAL 1/ 2/**  
**(Variación porcentual respecto a similar periodo del año anterior)**

Sector	Ponderación 3/	ENE.-OCT. 2011
Agropecuario	18,6	-15,1
Agrícola		-22,9
Pecuario		13,7
Pesca	0,7	42,5
Hidrocarburos	2,3	-24,6
Manufactura	15,1	26,3
Primaria		16,6
No primaria		31,1
Electricidad y agua	5,1	-42,5
Servicios gubernamentales	9,2	9,0
Servicios financieros	1,8	17,8
<b>Total</b>	<b>52,8</b>	<b>0,6</b>

1/ Es un indicador parcial de la actividad económica de la región que, alcanza una cobertura de 52,8 por ciento del valor agregado bruto de la producción regional, según cifras del INEI.

2/ Actualizado con información al 20 de diciembre de 2011.

3/ Considera la estructura productiva de la región para el año 2007 según cifras del INEI. En el caso de los servicios financieros se considera como ponderación el promedio nacional (1,8 por ciento)

Fuente: Direcciones Regionales del MINAG, Dirección Regional de la Producción y empresas Perupetro, OSINERGMIN, EMAPA Coronel Portillo, Gobierno Regional de Ucayali y SBS

Elaboración: BCRP. Sucursal Iquitos

#### 1.1.1. Producción agropecuaria

El valor bruto de la producción agropecuaria se contrajo 11,2 por ciento respecto a octubre del año anterior, debido a menores áreas cosechadas, como resultado de la pérdida de plantaciones de plátano, yuca y papaya, por las inundaciones de inicios de año; sin embargo, ello fue atenuado, en parte, por el

dinamismo de la crianza pecuaria. El sub-sector agrícola mostró un desempeño negativo, mientras el pecuario siguió avanzando.

En el periodo enero-octubre el valor bruto de la producción agropecuaria acumuló una reducción de 15,1 por ciento.

**CUADRO N° 2**  
**VALOR BRUTO DE PRODUCCIÓN AGROPECUARIA 1/**  
**(Variación porcentual real 2/)**

	OCTUBRE	ENERO-OCTUBRE
	2011	2011
Sub.-sector agrícola	-18,4	-22,9
Sub.-sector pecuario	11,2	13,7
<b>Sector agropecuario</b>	<b>-11,2</b>	<b>-15,1</b>

1/ Cifras preliminares.

2/ Respecto al mismo mes o periodo del año anterior.

Fuente: Dirección Regional de Agricultura de Ucayali.

Elaboración: BCRP. Sucursal Iquitos. Departamento de Estudios Económicos.

El valor bruto de la producción agrícola disminuyó en 18,4 por ciento respecto a octubre del año anterior, como resultado de menores áreas cosechadas. En particular, se contrajo la producción de yuca (-10 252 toneladas), papaya (-2 762 toneladas) y plátano (-1 364 toneladas), estos cultivos

todavía no se recuperan del azote de las inundaciones suscitadas en febrero último.

Con ello, en el periodo enero-octubre el valor bruto de la producción agrícola acumuló una disminución de 22,9 por ciento respecto a similar periodo del año anterior.

**CUADRO Nº 3**  
**PRODUCCIÓN DE PRINCIPALES PRODUCTOS AGRÍCOLAS 1/**  
**(Toneladas)**

CULTIVO	OCTUBRE		Var. %	ENERO- OCTUBRE		Var. %
	2010	2011		2010	2011	
Arroz cáscara	1 545	2 051	32,8	26 045	21 214	-18,5
Plátano	18 047	16 683	-7,6	204 939	184 464	-10,0
Yuca	14 084	3 832	-72,8	121 883	46 859	-61,6
Papaya	6 110	3 348	-45,2	64 884	36 560	-43,7
Caña de azúcar	1 673	1 482	-11,4	25 833	22 061	-14,6
Maíz amarillo	2 122	2 914	37,3	21 603	14 093	-34,8
Palma aceitera	5 305	7 566	42,69	46 117	54 534	18,3

1/ Cifras preliminares.

Fuente: Dirección Regional de Agricultura de Ucayali.

Elaboración: BCRP. Sucursal Iquitos. Departamento de Estudios Económicos.

**GRÁFICO Nº 1**  
**PARTICIPACIÓN EN EL VBP**  
**AGRICOLA**  
**ENERO-OCTUBRE 2011**

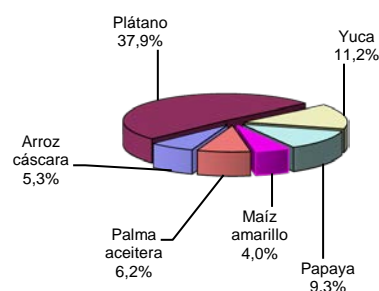

Los precios en chacra de los principales productos agrícolas mostraron un crecimiento generalizado, con excepción de la caña de

azúcar. En particular crecieron los precios de yuca (141,7 por ciento) y papaya (128,6 por ciento), ambos por escasez.

**CUADRO Nº 4**  
**PRECIOS EN CHACRA DE PRINCIPALES PRODUCTOS**  
**AGRÍCOLAS**  
**(Nuevos soles por kilogramo)**

	OCTUBRE		Var. %
	2010	2011	
Arroz cáscara	0,47	0,64	36,2
Plátano	0,18	0,25	38,9
Yuca	0,12	0,29	141,7
Caña de azúcar	0,06	0,05	-16,7
Maíz amarillo duro	0,81	0,86	6,2
Papaya	0,14	0,32	128,6
Palma aceitera	0,36	0,61	69,4

Fuente: Dirección Regional de Agricultura de Ucayali.

Elaboración: BCRP. Sucursal Iquitos. Departamento de Estudios Económicos.

Las siembras totalizaron 5,1 mil Has. en octubre 2011, superficie mayor en 21,3 por ciento a la registrada en similar mes de la campaña anterior, debido a los mayores precios en chacra y apoyo promocional. En particular se incrementaron las áreas de “otros cultivos”, como cacao, café y algodón; pero

cayeron las siembras de yuca (-482 Has.), arroz cáscara (-83 Has.) y papaya (-13 Has.).

En la campaña agrícola 2011-2012, periodo agosto-octubre 2011, las siembras totalizaron 14,6 mil Has., superiores en 18,0 por ciento frente a la campaña anterior.

**CUADRO Nº 5  
SUPERFICIE SEMBRADA (Has.) 1/**

	OCTUBRE		Var. %	CAMPAÑA AGRÍCOLA 2/		Var. %
	2010	2011		2010-2011	2011-2012	
-Arroz cáscara	1 304	1 221	-6,4	3 766	3 506	-6,9
-Maíz amarillo duro	1 538	1 903	23,7	4 993	5 558	11,3
-Algodón	0	0	-	0	0	-
-Plátano	56	251	348,2	195	667	242,1
-Yuca	1 168	686	-41,3	2 926	2 199	-24,8
-Palma aceitera	0	55	-	0	55	-
-Papaya	45	32	-28,9	187	75	-59,9
-Otros	53	903	1 603,8	278	2 511	803,2
<b>TOTAL</b>	<b>4 164</b>	<b>5 051</b>	<b>21,3</b>	<b>12 345</b>	<b>14 571</b>	<b>18,0</b>

1/ Cifras preliminares.

2/ Periodo agosto-octubre 2011.

Fuente: Dirección Regional de Agricultura de Ucayali.

Elaboración: BCRP. Sucursal Iquitos. Departamento de Estudios Económicos.

El valor bruto de la producción pecuaria avanzó 11,2 por ciento respecto a octubre del año anterior, como resultado de mayor saca en la crianza de especies pecuarias, en particular carne de aves (112 toneladas), carne de vacuno (49 toneladas) y carne de porcino (27

toneladas). Solo carne de ovino no registró variación alguna respecto a octubre 2010.

Con ello, en el periodo enero-octubre el valor bruto de la producción pecuaria acumuló una expansión de 13,7 por ciento.

**CUADRO Nº 6  
PRODUCCIÓN PECUARIA 1/  
(Toneladas)**

ESPECIES	OCTUBRE		Var. % Real	ENERO-OCTUBRE		Var. % Real
	2010	2011		2010	2011	
Carne de aves	1 175	1 287	9,5	8 263	9 812	21,1
Carne de porcino	100	127	27,0	1 004	1 203	19,8
Carne de vacuno	233	282	21,0	2 347	2 611	11,2
Carne de ovino	5	5	0,0	59	57	-3,4
Leche	417	424	1,7	4 043	4 246	5,0
Huevos	312	314	0,6	3 883	3 934	1,0
<b>Total pecuario</b>	<b>2 242</b>	<b>2 439</b>	<b>11,2</b>	<b>19 599</b>	<b>21 863</b>	<b>13,7</b>

1/ Cifras preliminares.

Fuente: Dirección Regional de Agricultura de Ucayali.

Elaboración: BCRP. Sucursal Iquitos. Departamento de Estudios Económicos.

**GRÁFICO Nº 2  
PARTICIPACIÓN EN EL VBP  
PECUARIO  
ENERO-OCTUBRE 2011**

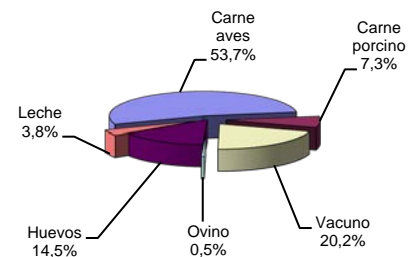

Respecto a los fenómenos meteorológicos, el clima se caracterizó por presentar condiciones de cielo despejado y doce días de lluvias, que alcanzaron 236,98 mm. La temperatura mínima fue de 20,8°C y la máxima de 33,3°C. En cuanto a los fenómenos hidrológicos, el río Ucayali está en periodo de creciente y alcanzó

142,211 msnm., nivel superior al registrado en octubre del año anterior. El inicio de las lluvias es propicio para el uso de maquinaria agrícola, aplicación de fertilizantes y preparación de terrenos de altura, realizando labores de rozo y quema para la siembra de cultivos permanentes y transitorios.

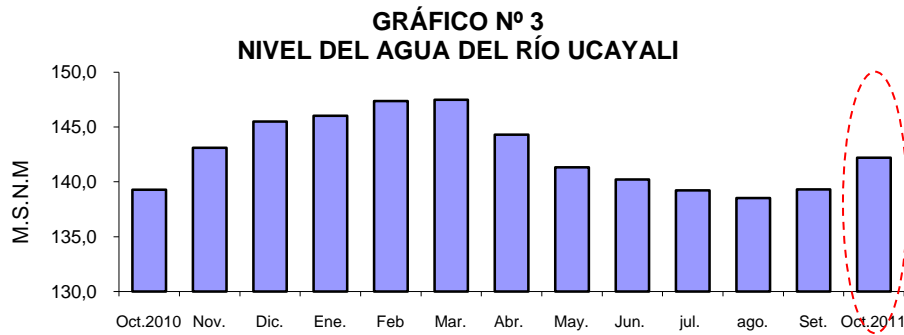

Fuente: Dirección Regional de Agricultura de Ucayali.  
Elaboración: BCRP. Sucursal Iquitos. Departamento de Estudios Económicos.

### 1.1.2. Producción pesquera

El desembarque de pescado para consumo humano fue de 490 toneladas, mayor en 47,1 por ciento respecto a octubre del año anterior, como resultado de la abundancia de peces en los ríos. En estado fresco aumentó 42,3 por ciento, por abundancia de sardina y otras

especies continentales, y seco-salado creció 103,8 por ciento. Por consiguiente, en el periodo enero-octubre del presente año, el desembarque de pescado avanzó 42,5 por ciento, inducido por la abundancia de peces en los ríos y factores hidrológicos favorables.

**CUADRO N° 7**  
**PRODUCCIÓN PESQUERA CONTINENTAL**  
**(Toneladas)**

	OCTUBRE		Var. %	ENERO-OCTUBRE		Var. %
	2010	2011		2010	2011	
<b>I. Fresco</b>	<b>307</b>	<b>437</b>	<b>42,3</b>	<b>2 744</b>	<b>3 990</b>	<b>45,4</b>
-Chiu Chiu	34	18	-47,1	207	131	-36,7
-Boquichico	81	63	-22,2	826	1 093	32,3
-Llambina	53	35	-34,0	254	227	-10,6
-Ractacara	21	1	-95,2	47	36	-23,4
-Palometa	3	2	-33,3	160	284	77,5
-Sardina	16	46	187,5	266	359	35,0
-Otras especies	99	272	174,7	984	1 860	89,0
<b>II. Seco-salado</b>	<b>26</b>	<b>53</b>	<b>103,8</b>	<b>715</b>	<b>941</b>	<b>31,6</b>
<b>Total desembarque</b>	<b>333</b>	<b>490</b>	<b>47,1</b>	<b>3 459</b>	<b>4 931</b>	<b>42,5</b>

Fuente: Dirección Regional de la Producción de Ucayali.  
Elaboración: BCRP. Sucursal Iquitos. Departamento de Estudios Económicos.

### 1.1.3. Producción de hidrocarburos

La producción fiscalizada de hidrocarburos se redujo 5,8 por ciento frente a octubre del año anterior, debido al menor volumen de gas natural en el lote 31-C, ya que los líquidos gas natural, en el mismo lote, se expandieron

en 8,0 por ciento. En consecuencia, en el periodo enero-octubre la producción fiscalizada de hidrocarburos acumuló una reducción de 24,6 por ciento con relación a similar periodo del año anterior.

**CUADRO Nº 8  
PRODUCCIÓN DE HIDROCARBUROS**

	OCTUBRE		Var. %	ENERO-OCTUBRE		Var. %
	2010	2011		2010	2011	
<b>GAS NATURAL 1/</b>	<b>75</b>	<b>81</b>	<b>8,0</b>	<b>771</b>	<b>746</b>	<b>-3,2</b>
Aguaytía Energy (Lote 31-C)	75	81	8,0	771	746	-3,2
<b>LÍQUIDOS DE GAS NATURAL 2/</b>	<b>974</b>	<b>832</b>	<b>-14,6</b>	<b>8 936</b>	<b>5 377</b>	<b>-39,8</b>
Aguaytía Energy (lote 31-C, LGN)	974	832	-14,6	8 936	5 377	-39,8
<b>Total hidrocarburos</b>			<b>-5,8</b>			<b>-24,6</b>

1/ millones de pies cúbicos.

2/ miles de barriles.

Fuente: Perúpetro S.A.

Elaboración: BCRP. Sucursal Iquitos. Departamento de Estudios Económicos.

**GRÁFICO Nº 4  
PRODUCCIÓN FISCALIZADA DE GAS NATURAL**  
(Millones de pies cúbicos)

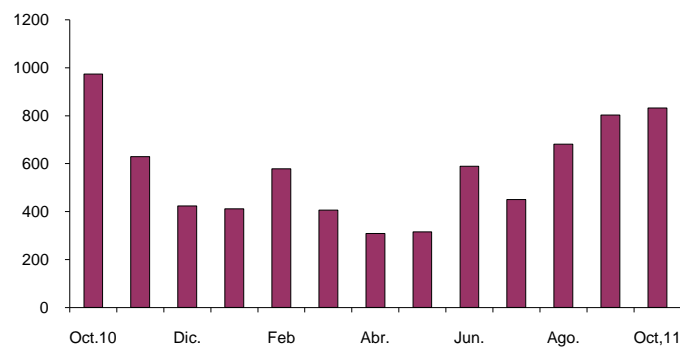

**1.1.4. Producción manufacturera**

La actividad manufacturera registró un crecimiento de 20,0 por ciento respecto a octubre del año anterior, impulsada por el dinamismo tanto de la industria primaria

como no primaria. Con ello, en el periodo enero-octubre la manufactura acumuló una expansión de 26,3 por ciento respecto a similar periodo del año anterior.

**CUADRO Nº 9  
VALOR BRUTO DE LA PRODUCCIÓN DEL SECTOR MANUFACTURERA**  
(Variación real) 1/

	OCTUBRE		ENERO – OCTUBRE	
	2010	2011	2010	2011
Manufactura primaria	-2,1	34,9	9,6	16,6
Manufactura no primaria	7,9	14,0	9,9	31,1
<b>Total</b>	<b>4,8</b>	<b>20,0</b>	<b>9,8</b>	<b>26,3</b>

1/ Respecto al mismo mes o periodo del año anterior.

Fuente: Dirección Regional de la Producción de Ucayali y Encuesta a Empresas Industriales.

Elaboración: BCRP. Sucursal Iquitos. Departamento de Estudios Económicos.

**Sub-sector manufactura primaria**

La industria primaria registró una expansión de 34,9 por ciento, impulsada por la mayor producción de algunos refinados de petróleo, como gasolina natural, turbo A-1, diesel B5 y

solventes Nº 1 y 3. Con ello, en el periodo enero-octubre del presente año, la industria primaria creció 16,6 por ciento frente a similar periodo del año anterior.



**CUADRO Nº 10**  
**ÍNDICE DE VOLUMEN FÍSICO DE LA MANUFACTURA PRIMARIA**

CIIU	RAMAS DE ACTIVIDAD	OCTUBRE		Var. % Real	ENERO – OCTUBRE		Var. % Real
		2010	2011		2010	2011	
2320	Refinación de petróleo	451,5	609,1	34,9	455,1	530,5	16,6
	<b>Total</b>	<b>451,5</b>	<b>609,1</b>	<b>34,9</b>	<b>455,1</b>	<b>530,5</b>	<b>16,6</b>

Fuente: Dirección Regional de la Producción de Ucayali y Encuesta a Empresas Industriales.  
Elaboración: BCRP. Sucursal Iquitos. Departamento de Estudios Económicos.

### Sub-sector manufactura no primaria

La industria no primaria avanzó 14,0 por ciento, inducida por la mayor producción de calaminas, madera aserrada y bebidas malteadas; pero atenuada, en parte, por la caída del rubro bebidas gaseosas. El dinamismo de bebidas malteadas se explicó por las inversiones en adquisición de equipo

que viene realizando la empresa productora, y el de madera aserrada por los mayores pedidos de clientes extranjeros.

En el periodo enero-octubre el sub-sector acumuló una expansión de 31,1 por ciento frente a similar periodo del año anterior.

**CUADRO Nº 11**  
**ÍNDICE DE VOLUMEN FÍSICO DE LA MANUFACTURA NO PRIMARIA**

CIIU	RAMAS DE ACTIVIDAD	OCTUBRE		Var. % Real	ENERO – OCTUBRE		Var. % Real
		2010	2011		2010	2011	
1553	Bebidas malteadas	181,9	187,8	3,2	161,7	175,7	8,7
1554	Bebidas gaseosas	10,7	5,9	-44,9	9,0	7,9	-12,2
2010	Madera aserrada	79,1	106,2	34,3	50,2	105,8	110,8
2899	Calaminas	95,3	162,9	70,9	151,7	142,2	-6,3
	<b>Total</b>	<b>120,1</b>	<b>136,9</b>	<b>14,0</b>	<b>99,8</b>	<b>130,8</b>	<b>31,1</b>

Fuente: Dirección Regional de la Producción de Ucayali y Encuesta a Empresas Industriales.  
Elaboración: BCRP. Sucursal Iquitos. Departamento de Estudios Económicos.

### 1.1.5. Electricidad y agua

El sector electricidad y agua se contrajo 39,2 por ciento respecto a octubre del año anterior, como resultado de la menor producción de electricidad, sin embargo, ello fue atenuado, en parte, por la expansión de agua. En el caso de la producción de electricidad influyó el menor dinamismo de la central térmica de Aguaytía.

Ucayali está conectado al Sistema Eléctrico Interconectado Nacional, del cual se abastece, por medio de las compras de Electro Ucayali.

En el periodo enero-octubre el sector cayó en 42,5 por ciento, lo que estuvo asociado a la mayor producción de electricidad.

**CUADRO Nº 12**  
**PRODUCCIÓN DE ELECTRICIDAD Y AGUA 1/**

	OCTUBRE		Var. %	ENERO – OCTUBRE		Var. %
	2010	2011		2010	2011	
<b>I.- Electricidad (MWH)</b>	<b>115 652</b>	<b>68 802</b>	<b>-40,5</b>	<b>751 169</b>	<b>416 619</b>	<b>-44,5</b>
- Central Hidroeléctrica Canuja	2 618	3 101	18,4	14 319	16 594	15,9
- Central Térmica de Aguaytía	112 860	65 420	-42,0	727 344	399 221	-45,1
- Central Térmica de Atalaya	174	281	61,5	411	804	95,6
- Central Térmica Yarinacocha	0	0	-	9 095	0	-100,0
<b>II.- Agua (M³)</b>	<b>921 255</b>	<b>954 595</b>	<b>3,6</b>	<b>8 893 575</b>	<b>9 147 699</b>	<b>2,9</b>
<b>Total (I+II)</b>			<b>-39,2</b>			<b>-42,5</b>

1/. Información preliminar

FUENTE: Electro Ucayali, COES y EMAPACOP S.A.

Elaboración: BCRP. Sucursal Iquitos. Departamento de Estudios Económicos.

### 1.1.6. Turismo

De acuerdo con información de la Dirección Regional de Comercio Exterior y Turismo de Ucayali, en octubre del presente año se registraron 16 173 arribos de turistas y 32 096 pernoctaciones; mayores en 17,3 y 11,3 por ciento, cada caso, frente a similar mes del año anterior, impulsados por el mayor flujo de turistas nacionales y extranjeros.

En cuanto al origen de los visitantes nacionales, el 35,0 por ciento llegó desde

otros lugares del interior de Ucayali, el 39,7 por ciento desde Lima y provincias, y el 11,0 por ciento desde Huánuco. En el turismo receptivo (conformado por 423 extranjeros), el 16,6 por ciento señaló como país de residencia a Estados Unidos, el 11,4 por ciento al país de Chile y el 6,9 por ciento a los países de Argentina y Francia.

En el periodo enero-octubre ambos indicadores mostraron desempeño positivo.

**CUADRO Nº 13**  
**ARRIBOS Y PERNOCTACIONES**  
**(Número de personas)**

	OCTUBRE		Var. %	ENERO – OCTUBRE		Var. %
	2010	2011		2010	2011	
<b>Arribos</b>	<b>13 785</b>	<b>16 173</b>	<b>17,3</b>	<b>131 140</b>	<b>145 912</b>	<b>11,3</b>
- Nacionales	13 382	15 750	17,7	127 900	141 813	10,9
- Extranjeros	403	423	5,0	3 240	4 099	26,5
<b>Pernoctaciones</b>	<b>28 835</b>	<b>32 096</b>	<b>11,3</b>	<b>264 510</b>	<b>296 413</b>	<b>12,1</b>
- Nacionales	27 565	30 945	12,3	254 121	285 111	12,2
- Extranjeros	1 270	1 151	-9,4	10 389	11 302	8,8

Fuente: Dirección Regional de Comercio Exterior, Turismo y Artesanía de Ucayali  
Elaboración: BCRP. Sede Regional Iquitos. Departamento de Estudios Económicos.

## II. SECTOR EXTERNO

### 2.1. Exportaciones FOB

Las exportaciones de Ucayali (US\$ 3,4 millones) registraron una disminución de 18,7 por ciento respecto a octubre del año anterior, como resultado de los menores volúmenes exportados de maderas.

Ucayali exporta productos no tradicionales, entre los cuales, las exportaciones de maderas disminuyeron en 6,0 por ciento,

debido a las menores ventas de tablillas y frisos, y tarugos, ya que las ventas de madera aserrada y triplay aumentaron en 17,1 y 4,7 por ciento, respectivamente.

En el periodo enero-octubre las exportaciones acumularon US\$ 33,6 millones, menores en US\$ 12,4 millones, con relación a similar periodo del año anterior.

**CUADRO Nº 14**  
**EXPORTACIONES POR GRUPOS DE PRODUCTOS 1/**  
**(Valor FOB en miles de US dólares)**

GRUPOS DE PRODUCTOS	OCTUBRE		Var. %	ENERO – OCTUBRE		Var. %
	2010	2011		2010	2011	
<b>1.Exportaciones no tradicionales</b>	<b>4 177</b>	<b>3 382</b>	<b>-19,0</b>	<b>45 988</b>	<b>33 555</b>	<b>-27,0</b>
- Maderas	3 540	3 329	-6,0	44 754	32 009	-28,5
- Agropecuarios	18	0	-100,0	122	56	-54,1
- Pesqueros	103	8	-92,2	420	523	24,5
- Otros no tradicionales	516	45	-91,3	692	967	39,7
<b>2.Otros productos</b>	<b>0</b>	<b>15</b>	<b>-</b>	<b>6</b>	<b>16</b>	<b>166,7</b>
<b>Total</b>	<b>4 177</b>	<b>3 397</b>	<b>-18,7</b>	<b>45 994</b>	<b>33 571</b>	<b>-27,0</b>

1/ información preliminar  
Fuente: SUNAT –Aduanas. [www.sunat.gob.pe](http://www.sunat.gob.pe)  
Elaboración: BCRP. Sucursal Iquitos. Departamento de Estudios Económicos.

Las exportaciones del departamento tienen como principal destino China, México y Estados Unidos. El primero de ellos adquirió

el 40,5 por ciento del valor total de los productos exportados, México el 28,4 por ciento y Estados Unidos el 8,9 por ciento.

**CUADRO Nº 15**  
**PRINCIPALES PAÍSES DE DESTINO Y PRINCIPAL PRODUCTO EXPORTADO**  
**(ENERO- OCTUBRE 2011)**

PAÍS	% DEL TOTAL	PRINCIPAL PRODUCTO
China	40,5	Tablillas y madera aserrada.
México	28,4	Triplay y madera aserrada.
Estados Unidos	8,9	Madera densificada, madera aserrada y tablillas.
Australia	2,6	Madera aserrada y durmientes.
Ecuador	2,1	Triplay
Francia	2,1	Tablillas y tarugos.
Otros países	15,4	Triplay, tablillas, madera aserrada y pescado congelado.
<b>Total</b>	<b>100,0</b>	

Fuente: SUNAT- Aduanas. [www.sunat.gob.pe](http://www.sunat.gob.pe)

Elaboración: BCRP. Sucursal Iquitos. Departamento de Estudios Económicos

## 2.2. Importaciones FOB

En octubre 2011 no se registraron importaciones por la aduana de Pucallpa, acumulando en el periodo enero-octubre un

valor FOB de US\$ 245 mil, importe que corresponde a la compra de bienes de capital, principalmente, equipo de transporte aéreo.

## III. FINANZAS PÚBLICAS

### 3.1. Gobierno Central

Los ingresos corrientes del Gobierno Central (S/. 23,0 millones) se expandieron S/. 1,2 millones (1,2 por ciento en valores reales) respecto a octubre del año anterior, inducidos en particular por la mayor recaudación nominal de los ingresos tributarios.

millones y de los impuestos a los ingresos en S/. 0,9 millones; sin embargo, dicho resultado fue contrarrestado por la caída de la recaudación del impuesto general a las ventas internó en S/. 1,0 millones.

Los ingresos tributarios (S/. 22,5 millones) aumentaron S/. 0,9 millones, como resultado del incremento de la recaudación del impuesto selectivo al consumo en S/. 1,2

En el periodo enero-octubre del presente año, los ingresos corrientes del Gobierno Central acumularon S/. 224,8 millones, superiores en S/. 14,1 millones con relación a similar periodo del año anterior.

**CUADRO Nº 16**  
**INGRESOS CORRIENTES DEL GOBIERNO CENTRAL**  
**(Miles de nuevos soles)**

	OCTUBRE		Var. % Real	ENERO- OCTUBRE		Var. % Real
	2010	2011		2010	2011	
<b>a. INGRESOS TRIBUTARIOS</b>	<b>21 547</b>	<b>22 461</b>	<b>0,0</b>	<b>208 073</b>	<b>221 953</b>	<b>3,4</b>
<b>1. Impuestos a los ingresos</b>	<b>6 773</b>	<b>7 585</b>	<b>7,5</b>	<b>65 465</b>	<b>75 196</b>	<b>11,4</b>
- Personas Naturales	1 028	1 351	26,1	9 804	13 003	28,5
- Personas Jurídicas	5 492	5 987	4,6	48 787	56 325	12,0
- Regularización	253	247	-6,3	6 874	5 868	-17,3
<b>2. Impuesto a las importaciones</b>	<b>1</b>	<b>1</b>	<b>0,0</b>	<b>25</b>	<b>99</b>	<b>284,3</b>
<b>3. Impuesto general a las ventas (IGV)</b>	<b>2 831</b>	<b>1 809</b>	<b>-38,7</b>	<b>25 729</b>	<b>18 847</b>	<b>-28,9</b>
* Interno	2 809	1 762	-39,8	24 959	18 245	-29,0
* Importaciones	22	47	105,0	770	602	-24,4
<b>4. Impuesto selectivo al consumo (ISC)</b>	<b>10 924</b>	<b>12 134</b>	<b>6,6</b>	<b>107 187</b>	<b>118 173</b>	<b>6,9</b>
<b>5. Otros ingresos tributarios</b>	<b>1 018</b>	<b>932</b>	<b>-12,1</b>	<b>9 667</b>	<b>9 638</b>	<b>-3,4</b>
<b>b. INGRESOS NO TRIBUTARIOS</b>	<b>221</b>	<b>503</b>	<b>118,4</b>	<b>2 673</b>	<b>2 875</b>	<b>4,2</b>
<b>INGRESOS CORRIENTES</b>	<b>21 768</b>	<b>22 964</b>	<b>1,2</b>	<b>210 746</b>	<b>224 828</b>	<b>3,4</b>

Fuente: SUNAT- Aduanas. [www.sunat.gob.pe](http://www.sunat.gob.pe)

Elaboración: BCRP. Sucursal Iquitos. Departamento de Estudios Económicos.

Los gastos no financieros del Gobierno Central en Ucayali (S/. 20,7 millones) registraron una disminución de 5,2 por ciento, en valores reales, respecto a octubre del año anterior, inducidos por la caída de los gastos de capital en S/. 1,0 millones, pero atenuados, en parte, por el aumento de los gastos corrientes en S/. 0,7 millones. Los primeros estuvieron asociados a las menores inversiones y a otros gastos de capital; y los

segundos a la expansión de los rubros personal y obligaciones y, bienes y servicios.

En el periodo enero-octubre del presente año, los gastos totales acumularon S/. 231,0 millones, registrando una disminución de S/. 11,9 millones (-7,6 por ciento, en valores reales). Además dicha ejecución acumulada representó un avance de 65,0 por ciento del presupuesto institucional modificado (PIM).

**CUADRO Nº 17**  
**GASTOS NO FINANCIEROS DEL GOBIERNO CENTRAL**  
**POR TIPO DE GASTO**  
**(Miles de nuevos soles)**

	OCTUBRE		Var. % Real	ENERO – OCTUBRE		Var. % Real
	2010	2011		2010	2011	
<b>A. GASTOS CORRIENTES</b>	<b>13 995</b>	<b>14 732</b>	<b>1,0</b>	<b>115 319</b>	<b>145 291</b>	<b>22,1</b>
-Personal y obligaciones	4 141	7 035	63,0	47 118	66 161	35,9
-Pensiones y prestaciones sociales	4 132	2 172	-49,6	24 003	32 835	32,9
-Bienes y servicios	4 156	4 786	10,5	30 730	36 872	16,3
-Donaciones y transferencias	1 041	525	-51,6	5 732	4 369	-26,3
-Otros gastos corrientes	525	214	-60,9	7 736	5 054	-36,4
<b>B. GASTOS DE CAPITAL</b>	<b>6 931</b>	<b>5 946</b>	<b>-17,7</b>	<b>127 589</b>	<b>85 743</b>	<b>-34,4</b>
-Donaciones y transferencias	432	292	-35,1	2 891	2 001	-33,6
-Otros gastos de capital	1 216	586	-53,7	1 724	5 400	206,3
-Inversiones no financieras	5 283	5 068	-7,9	122 974	68 718	-45,4
-Inversiones financieras	0	0	-	0	9 624	-
<b>C. SERVICIO DE LA DEUDA</b>	<b>0</b>	<b>0</b>	<b>-</b>	<b>0</b>	<b>0</b>	<b>-</b>
<b>Total (A + B + C):</b>	<b>20 926</b>	<b>20 678</b>	<b>-5,2</b>	<b>242 908</b>	<b>231 034</b>	<b>-7,6</b>

Fuente: Ministerio de Economía y Finanzas. [www.mef.gob.pe](http://www.mef.gob.pe)  
Elaboración: BCRP. Sucursal Iquitos. Departamento de Estudios Económicos.

La inversión del Gobierno Central en Ucayali (S/. 5,1 millones) registró una disminución de 4,1 por ciento respecto a octubre 2010, en particular por el menor gasto en obras de infraestructura de transporte terrestre.

La inversión se contrajo en el sector transporte (-S/. 2,9 millones), por término de la obra “rehabilitación y mejoramiento de la carretera Tingo María-Aguaytía-Pucallpa; y

término de las obras de pavimentación de avenidas urbanas. En cambio, creció en educación (S/. 1,9 millones), por adecuación y mejoramiento de infraestructura educativa.

En el periodo enero-octubre la inversión acumuló S/. 78,3 millones, inferior en S/. 44,6 millones frente a similar periodo de 2010, ello reflejó en particular el menor dinamismo de la inversión en transporte.

**INVERSIÓN DEL GOBIERNO CENTRAL  
(Miles de nuevos soles)**

	OCTUBRE		Var. %	ENERO – OCTUBRE		Var. %
	2010	2011		2010	2011	
Planeamiento	63	168	166,7	938	3 145	235,3
Justicia	0	5	-	298	157	-47,3
Agropecuario	90	231	156,7	865	842	-2,7
Protección social	246	0	-100,0	247	8	-96,8
Trabajo	0	0	-	2	0	-100,0
Defensa y seguridad nacional	0	0	-	0	18	-
Orden público y seguridad	0	0	-	0	15	-
Educación	827	2 692	225,5	5 144	19 984	288,5
Energía	0	114	-	0	10 881	-
Saneamiento	0	0	-	0	113	-
Salud	2	543	27 050,0	159	8 619	5 320,8
Medio ambiente	7	124	1 671,4	7	1 487	21 142,9
Transporte	4 048	1 191	-70,6	114 185	32 226	-71,8
Comunicaciones	0	0	-	1 108	571	-48,5
Turismo	0	0	-	0	276	-
Vivienda y desarrollo urbano	0	0	-	21	0	-100,0
<b>TOTAL</b>	<b>5 283</b>	<b>5 068</b>	<b>-4,1</b>	<b>122 974</b>	<b>78 342</b>	<b>-36,3</b>

Fuente: Ministerio de Economía y Finanzas. [www.mef.gob.pe](http://www.mef.gob.pe)  
Elaboración: BCRP. Sucursal Iquitos. Departamento de Estudios Económicos.

### 3.2. Gobierno regional

Los gastos no financieros del gobierno regional (S/. 34,0 millones) cayeron en 4,0 por ciento, en valores reales, respecto a octubre del año anterior, como resultado de la disminución de los gastos de capital en S/. 1,2 millones, pero atenuados por el aumento de los gastos corrientes en S/. 1,2 millones.

En el caso de los gastos de capital influyó la disminución de las inversiones no

financieras; y los gastos corrientes se vincularon a la expansión de los rubros: personal y obligaciones y, bienes y servicios.

En el periodo enero-octubre los gastos totales acumularon S/. 286,2 millones, inferiores en S/. 24,0 millones frente a similar periodo del año anterior. Dicha ejecución acumulada representó el 65,5 por ciento del presupuesto institucional modificado (PIM.).

**CUADRO Nº 19  
GASTOS NO FINANCIEROS DEL GOBIERNO REGIONAL  
POR TIPO DE GASTO  
(Miles de nuevos soles)**

	OCTUBRE		Var. % Real	ENERO – OCTUBRE		Var. % Real
	2010	2011		2010	2011	
<b>A. GASTOS CORRIENTES</b>	<b>19 899</b>	<b>21 107</b>	<b>1,8</b>	<b>197 687</b>	<b>209 474</b>	<b>2,7</b>
-Personal y obligaciones	13 650	14 472	1,8	134 363	143 311	3,5
-Pensiones y prestaciones sociales	1 619	1 605	-4,9	17 180	17 322	-2,2
-Bienes y servicios	4 294	4 850	8,4	41 542	45 780	6,7
-Donaciones y transferencias	0	0	-	9	61	550,2
-Otros gastos corrientes	336	180	-48,6	4 593	3 000	-36,8
<b>B. GASTOS DE CAPITAL</b>	<b>14 106</b>	<b>12 892</b>	<b>-12,3</b>	<b>112 537</b>	<b>76 753</b>	<b>-34,0</b>
-Inversiones no financieras	14 106	12 892	-12,3	103 953	67 708	-36,9
-Donaciones y transferencias	0	0	-	8 584	9 045	1,0
<b>C. SERVICIO DE LA DEUDA</b>	<b>0</b>	<b>0</b>	<b>-</b>	<b>0</b>	<b>0</b>	<b>-</b>
<b>Total (A + B + C):</b>	<b>34 005</b>	<b>33 999</b>	<b>-4,0</b>	<b>310 224</b>	<b>286 227</b>	<b>-10,6</b>

Fuente: Ministerio de Economía y Finanzas. [www.mef.gob.pe](http://www.mef.gob.pe) y Gobierno Regional de Ucayali.  
Elaboración: Sucursal Iquitos. Departamento de Estudios Económicos.

Los gastos fueron financiados con recursos ordinarios (S/. 25,4 millones), y en menor cuantía con fondos del canon y sobrecanon

petrolero (S/. 7,2 millones). En el periodo enero-octubre, ambos recursos, en conjunto financiaron el 96,1 ciento del gasto.

**CUADRO Nº 20  
GASTOS DEL GOBIERNO REGIONAL  
POR FUENTES DE FINANCIAMIENTO  
(Miles de nuevos soles)**

	OCTUBRE		Var. % Real	ENERO – OCTUBRE		Var. % Real
	2010	2011		2010	2011	
Recursos ordinarios	18 749	25 380	29,9	193 972	207 946	3,9
Canon y sobre-canon, regalías, rentas...	13 871	7 234	-49,9	103 388	67 008	-37,2
Recursos directamente recaudados	742	877	13,4	7 561	8 094	3,7
Donaciones y transferencias	643	508	-24,2	5 303	3 179	-42,1
<b>Total</b>	<b>34 005</b>	<b>33 999</b>	<b>-4,0</b>	<b>310 224</b>	<b>286 227</b>	<b>-10,6</b>

Fuente: Ministerio de Economía y Finanzas. [www.gob.pe](http://www.gob.pe) y Gobierno Regional de Ucayali.

Elaboración: BCRP. Sucursal Iquitos. Departamento de Estudios Económicos.

La inversión del gobierno regional (S/. 12,9 millones) se contrajo S/. 1,2 millones respecto a octubre del año anterior, inducida por el menor gasto en obras de infraestructura educativa y transporte urbano.

La inversión cayó principalmente en los sectores educación (-S/. 3,5 millones) y transporte (-S/. 2,2 millones). En el primero

por menor gasto en infraestructura educativa; y en el segundo por término de obras de construcción de avenidas urbanas y caminos.

En el periodo enero-octubre la inversión acumuló S/. 67,7 millones, inferior en S/. 36,2 millones frente a similar periodo del año anterior, por el menor dinamismo de la inversión en educación y transporte.

**CUADRO Nº 21  
INVERSIÓN DEL GOBIERNO REGIONAL  
(Miles de nuevos soles)**

	OCTUBRE		Var. %	ENERO – OCTUBRE		Var. %
	2010	2011		2010	2011	
Planeamiento	344	458	33,1	3 874	2 201	-43,2
Agropecuaria	575	2 048	256,2	6 763	10 919	61,5
Protección social	210	112	-46,7	1 178	621	-47,3
Trabajo	0	6	-	4	13	225,0
Orden público y seguridad	0	0	-	74	0	-100,0
Educación	5 753	2 276	-60,4	45 839	15 303	-66,6
Cultura y deporte	29	1 015	3 400,0	1 760	11 459	551,1
Energía	14	240	1 614,3	183	284	55,2
Comercio	18	13	-27,8	48	194	304,2
Pesca	645	593	-8,1	1 531	2 022	32,1
Saneariamiento	1 377	2 778	101,7	10 521	10 109	-3,9
Salud	1 856	931	-49,8	9 868	5 679	-42,5
Medio ambiente	118	1 615	1 268,6	1 458	2 217	52,1
Transporte	2 931	718	-75,5	17 669	5 979	-66,2
Turismo	236	89	-62,3	3 183	708	-77,8
<b>TOTAL</b>	<b>14 106</b>	<b>12 892</b>	<b>-8,6</b>	<b>103 953</b>	<b>67 708</b>	<b>-34,9</b>

Fuente: Ministerio de Economía y Finanzas. [www.gob.pe](http://www.gob.pe) y Gobierno Regional de Ucayali.

Elaboración: BCRP. Sucursal Iquitos. Departamento de Estudios Económicos.

### 3.3. Gobiernos locales

Los gastos no financieros de los gobiernos locales (S/. 29,0 millones) disminuyeron en S/. 1,7 millones respecto a octubre 2010, como resultado de la contracción de los gastos de capital en S/. 2,0 millones y del servicio de la deuda en S/. 1,2 millones, sin

embargo, dicho resultado fue contrarrestado por la expansión de los gastos corrientes en S/. 1,5 millones. En el periodo enero-octubre acumularon S/. 204,2 millones, inferiores en S/. 34,5 millones respecto a similar periodo del año anterior. Dicha ejecución acumulada

representó el 52,2 por ciento del presupuesto

institucional modificado (PIM).

**CUADRO Nº 22  
GASTOS NO FINANCIEROS DE LOS GOBIERNOS LOCALES  
POR TIPO DE GASTO  
(Miles de nuevos soles)**

	OCTUBRE		Var. % Real	ENERO – OCTUBRE		Var. % Real
	2010	2011		2010	2011	
<b>A. GASTOS CORRIENTES</b>	<b>9 657</b>	<b>11 144</b>	<b>10,8</b>	<b>89 411</b>	<b>96 342</b>	<b>4,4</b>
-Personal y obligaciones	4 020	3 913	-6,6	39 702	41 100	0,4
-Pensiones y prestaciones sociales	1 081	902	-19,9	7 605	7 280	-7,4
-Bienes y servicios	4 383	6 120	34,0	40 226	46 163	11,2
-Donaciones y transferencias	104	125	15,4	918	1 119	18,0
-Otros gastos corrientes	69	84	16,8	960	680	-31,4
<b>B. GASTOS DE CAPITAL</b>	<b>19 559</b>	<b>17 609</b>	<b>-13,6</b>	<b>139 087</b>	<b>105 200</b>	<b>-26,9</b>
-Donaciones y transferencias	180	400	113,3	1 155	1 502	25,5
-Otros gastos de capital	385	0	-100,0	604	300	-52,1
-Inversiones no financieras	18 994	17 209	-13,0	137 328	103 398	-27,2
<b>C. SERVICIO DE LA DEUDA</b>	<b>1 454</b>	<b>228</b>	<b>-85,0</b>	<b>10 244</b>	<b>2 673</b>	<b>-74,7</b>
<b>Total (A + B + C):</b>	<b>30 670</b>	<b>28 981</b>	<b>-9,3</b>	<b>238 742</b>	<b>204 215</b>	<b>-17,2</b>

Fuente: Ministerio de Economía y Finanzas. [www.mef.gob.pe](http://www.mef.gob.pe)

Elaboración: Sucursal Iquitos. Departamento de Estudios Económicos.

La inversión de los gobiernos locales (S/. 17,2 millones) cayó en S/. 1,8 millones frente a octubre 2010, como resultado del menor gasto en planeamiento, y en obras de infraestructura de saneamiento y transporte.

La inversión se contrajo en los sectores: saneamiento (-S/. 1,6 millones), debido al menor gasto en obras de ampliación y mejoramiento de sistemas de abastecimiento de agua potable y alcantarillado;

planeamiento (-S/. 1,6 millones), por menor gasto en compra de maquinaria pesada para el municipio de Coronel Portillo; y transporte (-S/. 1,2 millones), por menor gasto en construcción de vías urbanas y caminos.

En el periodo enero-octubre la inversión acumuló S/. 103,4 millones, inferior en S/. 33,9 millones respecto a similar periodo del año anterior, por el menor dinamismo de la inversión en saneamiento y transporte.

**CUADRO Nº 23  
INVERSIÓN DE LOS GOBIERNOS LOCALES  
(Miles de nuevos soles)**

	OCTUBRE		Var. %	ENERO – OCTUBRE		Var. %
	2010	2011		2010	2011	
Planeamiento	3 463	1 882	-45,7	17 436	15 144	-13,1
Agropecuario	277	109	-60,6	2 538	2 470	-2,7
Protección social	630	1 189	88,7	3 952	3 560	-9,9
Orden público y seguridad	98	254	159,2	582	1 974	239,2
Educación	590	750	27,1	9 088	4 839	-46,8
Cultura y deporte	608	909	49,5	5 334	4 556	-14,6
Energía	250	564	125,6	3 336	5 107	53,1
Industria	12	0	-100,0	122	249	104,1
Comercio	964	1 962	103,5	11 415	7 233	-36,6
Pesca	5	14	180,0	191	242	26,7
Saneamiento	7 229	5 634	-22,1	38 707	25 339	-34,5
Salud	372	265	-28,8	2 798	2 404	-14,1
Medio ambiente	340	493	45,0	3 249	5 777	77,8
Transporte	3 658	2 413	-34,0	32 117	19 688	-38,7
Comunicaciones	367	130	-64,6	1 915	1 662	-13,2
Turismo	11	4	-63,6	2 230	101	-95,5
Vivienda y desarrollo urbano	120	637	430,8	2 318	3 053	31,7
<b>TOTAL</b>	<b>18 994</b>	<b>17 209</b>	<b>-9,4</b>	<b>137 328</b>	<b>103 398</b>	<b>-24,7</b>

Fuente: Ministerio de Economía y Finanzas. [www.mef.gob.pe](http://www.mef.gob.pe)

Elaboración: BCRP. Sucursal Iquitos. Departamento de Estudios Económicos.

#### IV. MONEDA Y CRÉDITO

#### 4.1. Depósitos del sistema financiero

Los depósitos del sistema financiero de Ucayali, al 31 de octubre de 2011, totalizaron S/. 303,4 millones, saldo superior en S/. 35,3 millones al registrado en similar mes del año anterior, cifra que representó un aumento real de 8,6 por ciento, ante la mayor captación de depósitos de ahorro y a plazo.

Por tipo de moneda, los depósitos en soles registraron un incremento real de 10,4 por ciento; y en dólares crecieron 3,8 por ciento. En consecuencia, los depósitos en soles

incrementaron su participación de 72,8 por ciento en octubre 2010 a 74,1 por ciento en el presente mes; en contraparte, los depósitos en dólares perdieron 1,3 puntos porcentuales.

La liquidez de las empresas bancarias registró un aumento real anual de 7,5 por ciento; además captaron el 88,2 por ciento de los depósitos. La liquidez de las entidades microfinancieras no bancarias creció 15,2 por ciento, por las mayores captaciones de las CMAC's Huancayo y Piura, en particular.

**CUADRO Nº 24**  
**DEPÓSITOS DEL SISTEMA FINANCIERO**  
**(Saldo en miles de nuevos soles)**

	OCTUBRE		Var. % real
	2010	2011	
Empresas Bancarias	239 022	267 626	7,5
Empresas Financieras	2 478	3 896	50,9
Entidades Microfinancieras No Bancarias:	26 516	31 828	15,2
- Cajas municipales	26 516	31 828	15,2
<b>Moneda nacional</b>	<b>195 237</b>	<b>224 657</b>	<b>10,4</b>
<b>Moneda extranjera</b>	<b>72 779</b>	<b>78 693</b>	<b>3,8</b>
Vista	114 467	121 346	1,7
Ahorro	97 695	117 167	15,1
A plazo	55 854	64 837	11,4
<b>Total</b>	<b>268 016</b>	<b>303 350</b>	<b>8,6</b>

Fuente: Superintendencia de Banca y Seguros. [www.sbs.gob.pe](http://www.sbs.gob.pe)  
Elaboración: BCRP. Sucursal Iquitos. Departamento de Estudios Económicos.

La mayor participación en los depósitos la tienen los bancos: Continental (37,3 por ciento), Crédito (35,2 por ciento) y Scotiabank (8,3 por ciento), los cuales en

conjunto captan el 80,8 por ciento del total; también destaca la participación de la C.M.A.C Maynas (6,5 por ciento) y del Banco Interbank (4,6 por ciento).

**CUADRO Nº 25**  
**PARTICIPACIÓN EN LOS DEPÓSITOS**

	OCTUBRE 2011		
	Miles de S/.	Mes 1/	Acumulada
Banco Continental	113 106	37,3	37,3
Banco de Crédito	106 938	35,2	72,5
Banco Scotiabank	25 186	8,3	80,8
C.M.A.C. Maynas	19 723	6,5	87,3
Banco Interbank	13 842	4,6	91,9
Banco MiBanco	7 601	2,5	94,4
C.M.A.C. Huancayo	5 472	1,8	96,2
C.M.A.C. Piura	4 561	1,5	97,7
Financiera CrediScotia	2 095	0,7	98,4
C.M.A.C. Arequipa	2 072	0,7	99,1
Financiera Confianza	1 801	0,6	99,7
Banco Azteca	540	0,2	99,9
Banco Financiero	413	0,1	100,0
<b>Total</b>	<b>303 350</b>	<b>100,0</b>	

1/ participación porcentual.  
Fuente: Superintendencia de Banca y Seguros. [www.sbs.gob.pe](http://www.sbs.gob.pe)  
Elaboración: BCRP. Sucursal Iquitos. Departamento de Estudios Económicos.



## 4.2. Crédito del sistema financiero

El crédito del sistema financiero de Ucayali ascendió a S/. 859,7 millones, saldo mayor en S/. 181,4 millones al registrado en octubre del año anterior, cifra que representó un crecimiento real anual de 21,6 por ciento.

El crédito en soles registró un crecimiento real anual de 20,6 por ciento; y en dólares se expandió 27,4 por ciento. Las colocaciones en soles disminuyeron su participación relativa de 84,5 por ciento en octubre 2010, a 83,7 por ciento en el presente mes; lo anterior, en favor de la participación de los créditos en

moneda extranjera, la cual registró un crecimiento de 0,8 puntos porcentuales.

El crédito de las empresas bancarias aumentó 20,6 por ciento en términos reales, como resultado de las mayores colocaciones de todos los bancos, con excepción de los bancos Interbank y Financiero. Por su parte, los créditos otorgados por las entidades microfinancieras no bancarias crecieron 17,4 por ciento, por las mayores colocaciones de las cajas municipales de ahorro y crédito, en particular, las de Piura, Huancayo y Arequipa.

**CUADRO Nº 26**  
**CRÉDITO DEL SISTEMA FINANCIERO**  
**(Saldo en miles de nuevos soles)**

	OCTUBRE		Var. % Real
	2010	2011	
Empresas Bancarias	487 357	612 467	20,6
Empresas Financieras	60 299	87 465	39,2
Entidades Microfinancieras No Bancarias	130 624	159 774	17,4
- Cajas municipales	120 566	144 581	15,1
- Cajas rurales	10 058	15 193	45,0
<b>Moneda nacional</b>	<b>572 942</b>	<b>719 891</b>	<b>20,6</b>
<b>Moneda extranjera</b>	<b>105 338</b>	<b>139 815</b>	<b>27,4</b>
<b>Total</b>	<b>678 280</b>	<b>859 706</b>	<b>21,6</b>

Fuente: Superintendencia de Banca y Seguros. [www.sbs.gob.pe](http://www.sbs.gob.pe)  
Elaboración: BCRP. Sucursal Iquitos. Departamento de Estudios Económicos.

La mayor participación en el total de los créditos la tienen los bancos: Crédito (25,7 por ciento), Continental (25,6 por ciento) e Interbank (7,9 por ciento), los cuales en

conjunto intermediaron el 59,2 por ciento del total; seguidos del Banco Scotiabank (6,5 por ciento), Financiera Crediscotia (6,2) y C.M.A.C. Piura con el 6,0 por ciento.

**CUADRO Nº 27**  
**PARTICIPACIÓN EN LOS CRÉDITOS**

	OCTUBRE 2011		
	Miles de S/.	Mes 1/	Acumulado 1/
Banco de Crédito	221 036	25,7	25,7
Banco Continental	220 032	25,6	51,3
Banco Interbank	68 225	7,9	59,2
Banco Scotiabank	55 979	6,5	65,7
Financiera Crediscotia	52 986	6,2	71,9
C.M.A.C. Piura	51 408	6,0	77,9
C.M.A.C. Maynas	43 026	5,0	82,9
Banco MiBanco	41 654	4,8	87,7
C.M.A.C. Huancayo	32 402	3,8	91,5
Financiera Confianza	27 584	3,2	94,7
C.M.A.C. Arequipa	17 745	2,1	96,8
C.R.A.C. Señor de Lurén	15 193	1,8	98,6
Banco Azteca	4 771	0,6	99,2
Financiera TFC	3 605	0,4	99,6
Financiera Efectiva	3 290	0,3	99,9
Banco Financiero	770	0,1	100,0
<b>Total</b>	<b>859 706</b>	<b>100,0</b>	

1/ participación porcentual.  
Fuente: Superintendencia de Banca y Seguros. [www.sbs.gob.pe](http://www.sbs.gob.pe)  
Elaboración: BCRP. Sucursal Iquitos. Departamento de Estudios Económicos.

De acuerdo con la última clasificación de la Superintendencia de Banca y Seguros (SBS), por tipo de crédito; los créditos de consumo no revolventes representan el 24,7 por ciento

del total; seguidos de los créditos otorgados a las medianas empresas con el 24,2 por ciento, y de los créditos otorgados a pequeñas empresas con el 24,2 por ciento.

**CUADRO Nº 28**  
**COLOCACIONES POR TIPO DE CRÉDITO 1/**  
**(Saldo en miles de nuevos soles)**

	OCT. 2010	OCT. 2011	Var. % Real
Consumo no revolventes	178 099	216 627	16,7
Consumo revolventes	75 038	77 407	-1,0
Corporativos	44 760	-	-100,0
Grandes empresas	21 608	9 434	-58,1
Hipotecario	36 140	48 882	29,8
Medianas empresas	167 635	212 107	21,4
Microempresas	87 050	100 356	10,6
Pequeñas empresas	167 258	211 766	21,5
<b>Total</b>	<b>777 588</b>	<b>876 579</b>	<b>16,7</b>

1/ cifras preliminares, incluyen las colocaciones del Banco de la Nación y Agrobanco, así como los créditos indirectos.

Fuente: Superintendencia de Banca y Seguros (SBS).

Elaboración: BCRP. Sucursal Iquitos. Departamento de Estudios Económicos.

Por tipo de crédito y entidad, la participación más importante de las empresas bancarias en el otorgamiento de créditos, se da en las

medianas empresas (85,5 por ciento), y en las cajas municipales se da en el otorgamiento de créditos a microempresas (38,4 por ciento).

**CUADRO Nº 29**  
**COLOCACIONES POR TIPO DE CRÉDITO Y ENTIDAD 1/**  
**(Saldo en miles de nuevos soles)**

	OCTUBRE		Var. %	
	2010	2011	Real	
<b>Consumo no revolventes</b>	Empresas bancarias	99 871	116 866	12,3
	Cajas municipales	22 256	28 297	22,0
	Cajas rurales	-	350	-
	Financieras	14 771	24 657	60,2
	Nación	41 201	46 457	8,2
<b>Consumo revolventes</b>	Empresas bancarias	70 512	71 714	-2,4
	Cajas municipales	46	26	-45,9
	Financieras	4 480	5 667	21,4
<b>Corporativos</b>	Empresas bancarias	44 760	-	-100,0
<b>Grandes empresas</b>	Empresas bancarias	21 608	9 434	-58,1
<b>Hipotecario</b>	Empresas bancarias	33 700	45 755	30,3
	Cajas municipales	2 391	3 089	24,0
	Financieras	49	39	-24,0
<b>Medianas empresas</b>	Empresas bancarias	139 251	181 453	25,1
	Cajas municipales	28 300	30 357	2,9
	Cajas rurales	-	26	-
	Financieras	83	272	215,2
<b>Microempresas</b>	Empresas bancarias	27 277	26 605	-6,4
	Cajas municipales	31 155	38 558	18,8
	Cajas rurales	4 354	5 955	31,3
	Financieras	24 265	29 238	15,6
<b>Pequeñas empresas</b>	Empresas bancarias	111 153	137 057	18,3
	Cajas municipales	36 517	42 024	10,4
	Cajas rurales	5 694	8 860	49,3
	Financieras	13 894	23 825	64,6

1/ cifras preliminares, incluyen las colocaciones del Banco de la Nación y Agrobanco, así como los créditos indirectos.

Fuente: Superintendencia de Banca y Seguros (SBS).

Elaboración: BCRP. Sucursal Iquitos. Departamento de Estudios Económicos.

La cartera atrasada del sistema financiero representó el 3,8 por ciento de las colocaciones brutas totales, mayor en 0,2

puntos porcentuales respecto a octubre del año anterior. La morosidad en soles fue de 3,4 por ciento y; la de dólares 5,9 por ciento.

**CUADRO Nº 30**  
**MOROSIDAD DEL SISTEMA FINANCIERO 1/**  
**(En porcentaje de los créditos brutos)**

	OCTUBRE		Var. Pts.
	2010	2011	
Empresas Bancarias	2,2	3,2	1,0
Empresas Financieras	4,7	3,7	-1,0
Entidades Microfinancieras No Bancarias:	8,2	6,2	-2,0
-Cajas municipales	8,3	6,2	-2,1
-Cajas rurales	6,3	5,9	-0,4
<b>Moneda nacional</b>	<b>3,9</b>	<b>3,4</b>	<b>-0,5</b>
<b>Moneda extranjera</b>	<b>1,7</b>	<b>5,9</b>	<b>4,2</b>
<b>Total</b>	<b>3,6</b>	<b>3,8</b>	<b>0,2</b>

1/ Cartera pesada = (créditos vencidos + créditos en cobranza judicial) / créditos brutos.

Fuente: Instituciones del Sistema Financiero de Ucayali.

Elaboración: BCRP. Sucursal Iquitos. Departamento de Estudios Económicos.

## **INFORMACIÓN ESTADÍSTICA**

*Síntesis Económica de Ucayali Octubre 2011*

Anexo Nº 01

**UCAYALI: PRODUCCIÓN AGROPECUARIA 1/**  
(T.M.)

	2010				2011												
	Oct.	Nov.	Dic.	Ene.-Dic.	Ene.	Feb.	Mar.	Abr.	May.	Jun.	Jul.	Ago.	Set.	Oct.			
<b>TOTAL AGRÍCOLA</b>	<b>56 138</b>	<b>59 603</b>	<b>66 423</b>	<b>724 394</b>	<b>73 009</b>	<b>59 477</b>	<b>55 036</b>	<b>42 909</b>	<b>39 608</b>	<b>34 966</b>	<b>28 885</b>	<b>40 573</b>	<b>51 330</b>	<b>46 452</b>	<b>TOTAL AGRÍCOLA</b>		
Arroz cáscara	1 545	779	2 026	28 850	3 330	2 159	925	1 292	643	0	459	4 399	5 956	2 051	Arroz cáscara		
Plátano	18 047	23 657	25 665	254 261	23 733	24 078	24 021	17 473	16 188	16 211	14 764	15 362	15 951	16 683	Plátano		
Yuca	14 084	13 569	14 301	149 753	14 111	8 384	3 208	3 928	3 390	1 852	1 020	2 608	4 526	3 832	Yuca		
Naranja	469	403	375	8 249	737	989	1 048	1 103	1 279	1 308	795	765	576	515	Naranja		
Papaya	6 110	6 081	6 556	77 521	7 309	2 920	4 312	2 900	2 946	3 258	3 426	3 022	3 119	3 348	Papaya		
Piña	1 008	1 867	1 478	6 884	477	353	315	195	203	252	239	235	583	773	Piña		
Caña de azúcar	1 673	1 483	1 613	28 929	2 846	2 715	2 982	2 530	2 413	2 128	1 779	1 621	1 565	1 482	Caña de azúcar		
Maíz amarillo duro	2 122	835	2 883	25 321	4 822	1 967	449	351	351	0	0	255	2 984	2 914	Maíz amarillo duro		
Palma aceitera	5 305	5 449	5 501	57 067	3 953	4 580	6 785	4 666	6 284	5 596	3 146	5 859	6 099	7 566	Palma aceitera		
Aguaje	960	1 071	824	10 216	1 012	1 267	1 163	802	349	232	111	220	584	920	Aguaje		
Camu camu	24	24	86	810	167	149	158	140	104	43	27	10	9	8	Camu camu		
Pijuayo fruto	279	346	354	6 733	1 865	1 769	1 607	904	382	59	0	0	0	343	Pijuayo fruto		
Pijuayo palmito	32	25	32	553	78	63	72	51	43	42	44	40	42	40	Pijuayo palmito		
Otros agrícolas															Otros agrícolas		
Cacao	87	74	74	1 031	85	85	114	117	113	117	128	133	145	161	Cacao		
Café	257	261	233	2 572	77	133	185	194	232	287	347	316	275	272	Café		
Algodón	50	38	0	197	0	0	0	0	0	0	0	30	47	45	Algodón		
Cocona	108	81	79	2 496	268	236	183	146	131	116	131	126	118	92	Cocona		
Maíz choclo	0	0	0	0	0	0	0	0	0	0	0	0	0	0	Maíz choclo		
Melón	0	0	0	1 546	0	0	0	0	0	0	0	820	1 110	325	Melón		
Pepino	129	0	0	523	0	0	0	0	0	0	0	152	248	112	Pepino		
Ungurahui	17	58	170	2 125	450	422	397	304	276	192	154	88	8	5	Ungurahui		
Resto agrícola	3 832	3 502	4 173	58 757	7 689	7 208	7 112	5 813	4 281	3 273	2 315	4 512	7 385	4 965	Resto agrícola		
<b>TOTAL PECUARIO</b>	<b>2 242</b>	<b>2 480</b>	<b>2 685</b>	<b>24 764</b>	<b>2 211</b>	<b>2 082</b>	<b>2 119</b>	<b>2 032</b>	<b>2 082</b>	<b>2 307</b>	<b>2 209</b>	<b>2 166</b>	<b>2 216</b>	<b>2 439</b>	<b>TOTAL PECUARIO</b>		
Carne de ave	1 175	1 220	1 473	10 956	1 030	931	903	840	861	1 059	987	920	994	1 287	Carne de ave		
Carne de porcino	100	101	125	1 230	105	106	116	117	119	118	129	137	129	127	Carne de porcino		
Carne de vacuno	233	240	257	2 844	249	243	254	243	260	261	271	274	274	282	Carne de vacuno		
Carne de ovino	5	5	6	70	7	6	7	6	6	5	5	5	5	5	Carne de ovino		
Leche	417	518	424	4 985	409	398	441	427	442	426	437	431	411	424	Leche		
Huevos	312	396	400	4 679	411	398	398	399	394	438	380	399	403	314	Huevos		

1/ cifras preliminares.

Fuente: Dirección Regional Agraria de Ucayali.

Elaboración: BCRP. Sucursal Iquitos. Departamento de Estudios Económicos.

Anexo Nº 02

UCAYALI: SIEMBRAS AGRÍCOLAS POR CAMPAÑA 1/  
(Has.)

	CAMPAÑA 2010-2011											CAMPAÑA 2011-2012			
	Oct.	Nov.	Dic.	Ene.	Feb.	Mar.	Abr.	May.	Jun.	Jul.	Total	Ago.	Set.	Oct.	
<b>TOTAL SIEMBRAS</b>	<b>4 164</b>	<b>3 635</b>	<b>3 352</b>	<b>2 709</b>	<b>71</b>	<b>474</b>	<b>1 050</b>	<b>6 763</b>	<b>4 172</b>	<b>2 128</b>	<b>36 699</b>	<b>3 565</b>	<b>5 955</b>	<b>5 051</b>	<b>TOTAL SIEMBRAS</b>
Arroz cáscara	1 304	855	951	562	0	168	321	2 689	825	467	10 604	1 003	1 282	1 221	Arroz cáscara
Plátano	56	53	84	44	0	17	63	143	123	268	990	189	227	251	Plátano
Yuca	1 168	878	838	926	71	243	316	554	693	464	7 909	862	651	686	Yuca
Naranja	0	0	0	12	0	0	0	15	38	1	66	0	0	0	Naranja
Papaya	45	0	70	14	0	0	0	0	23	6	300	0	43	32	Papaya
Piña	0	0	0	163	0	0	10	0	3	12	198	13	3	15	Piña
Caña de azúcar	7	7	51	33		4	6	10	13	12	163	30	33	55	Caña de azúcar
Maíz amarillo duro	1 538	810	752	654	0	0	158	1 121	1 125	489	10 102	1 348	2 307	1 903	Maíz amarillo duro
Palma aceitera	0	0	0	51	0	0	0	70	0	0	121	0	0	55	Palma aceitera
Aguaje	1	1	0	9	0	2	4	9	7	4	45	0	12	11	Aguaje
Camu camu	0	0	0	0	0	0	0	0	0	0	0	0	0	7	Camu camu
Pijuayo fruto	0	0	0	0	0	0	0	0	0	0	0	0	0	0	Pijuayo fruto
Pijuayo palmito	0	0	0	2	0	0	0	0	0	0	2	0	0	0	Pijuayo palmito
Otros agrícolas															Otros agrícolas
Cacao	9	9	0	15	0	0	24	298	0	67	479	42	645	245	Cacao
Café	9	10	0	10	0	0	22	12	0	32	129	30	242	28	Café
Algodón	0	999	583	23	0	10	0	0	0	0	1 615	0	56	235	Algodón
Cocona	1	0	0	44	0	4	17	27	29	6	136	2	13	1	Cocona
Maíz choclo	0	0	0	0	0	0	0	0	0	0	0	0	0	0	Maíz choclo
Melón	0	0	0	0	0	0	0	50	33	15	98	0	0	0	Melón
Pepino	0	0	0	0	0	0	0	42	34	19	95	2	2	0	Pepino
Ungurahui	0	0	0	0	0	0	0	1	0	0	1	2	0	0	Ungurahui
Resto agrícola	26	13	23	147	0	26	109	1 722	1 226	266	3 646	42	439	306	Resto agrícola

1/ cifras preliminares.

Fuente: Dirección Regional Agraria de Ucayali.

Elaboración: BCRP. Sucursal Iquitos. Departamento de Estudios Económicos.

Anexo Nº 03

UCAYALI: COSECHAS AGRÍCOLAS 1/  
(Has.)

	2010				2011										
	Oct.	Nov.	Dic.	Ene.-Dic.	Ene.	Feb.	Mar.	Abr.	May.	Jun.	Jul.	Ago.	Set.	Oct.	
<b>TOTAL COSECHAS</b>	<b>2 884</b>	<b>1 752</b>	<b>41 753</b>	<b>74 454</b>	<b>4 718</b>	<b>2 451</b>	<b>913</b>	<b>1 106</b>	<b>729</b>	<b>147</b>	<b>230</b>	<b>2 165</b>	<b>4 903</b>	<b>2 968</b>	<b>TOTAL COSECHAS</b>
Arroz cáscara	545	318	919	11 261	1 536	988	449	638	317	0	131	1 354	1 787	685	Arroz cáscara
Plátano	0	0	16 950	16 950	0	0	0	0	0	0	0	0	0	0	Plátano
Yuca	936	907	958	10 024	943	566	216	267	231	126	68	175	305	258	Yuca
Naranja	0	0	687	687	0	0	0	0	0	0	0	0	0	0	Naranja
Papaya	0	0	4 523	4 523	0	0	0	0	0	0	0	0	0	0	Papaya
Piña	0	0	344	344		0	0	0	0	0	0	0	0	0	Piña
Caña de azúcar	0	0	826	826	0	0	0	0	0	0	0	0	0	0	Caña de azúcar
Maíz amarillo duro	769	355	1 269	10 419	2 183	887	216	170	164	0	0	118	1 121	1 125	Maíz amarillo duro
Palma aceitera	0	0	4 317	4 317	0	0	0	0	0	0	0	0	0	0	Palma aceitera
Aguaje	0	0	1 486	1 486	0	0	0	0	0	0	0	0	0	0	Aguaje
Camu camu	0	0	324	324	0	0	0	0	0	0	0	0	0	0	Camu camu
Pijuayo fruto	0	0	560	560	0	0	0	0	0	0	0	0	0	0	Pijuayo fruto
Pijuayo palmito	0	0	62	62	0	0	0	0	0	0	0	0	0	0	Pijuayo palmito
Otros agrícolas															Otros agrícolas
Cacao	0	0	1 134	1 134	0	0	0	0	0	0	0	0	0	0	Cacao
Café	0	0	1 717	1 717	0	0	0	0	0	0	0	0	0	0	Café
Algodón	0	0	80	80	0	0	0	0	0	0	0	0	0	0	Algodón
Cocona	0	0	245	245	0	0	0	0	0	0	0	0	0	0	Cocona
Maíz choclo	0	0	0	0	0	0	0	0	0	0	0	0	0	0	Maíz choclo
Melón	0	0	0	60	0	0	0	0	0	0	0	36	46	14	Melón
Pepino	23	0	0	89	0	0	0	0	0	0	0	28	46	21	Pepino
Ungurahui	0	0	323	323	0	0	0	0	0	0	0	0	0	0	Ungurahui
Resto agrícola	611	172	5 029	9 023	56	10	32	31	17	21	31	454	1 598	865	Resto agrícola

1/ cifras preliminares.

Fuente: Dirección Regional Agraria de Ucayali.

Elaboración: BCRP. Sucursal Iquitos. Departamento de Estudios Económicos.

Anexo Nº 04

UCAYALI: PRODUCCIÓN PESQUERA  
(T.M.)

	2010				2011										
	Oct.	Nov.	Dic.	Ene.-Dic.	Ene.	Feb.	Mar.	Abr.	May.	Jun.	Jul.	Ago.	Set.	Oct.	
<b>DESEMBARQUE TOTAL 1/</b>	<b>333</b>	<b>392</b>	<b>437</b>	<b>4 288</b>	<b>291</b>	<b>274</b>	<b>274</b>	<b>238</b>	<b>346</b>	<b>621</b>	<b>801</b>	<b>889</b>	<b>707</b>	<b>490</b>	<b>DESEMBARQUE TOTAL 1/</b>
Fresco	307	329	323	3 396	248	184	246	223	287	493	573	691	608	437	Fresco
Seco-salado	26	63	114	892	43	90	28	15	59	128	228	198	99	53	Seco-salado
<b>DESEMBARQUE TOTAL 2/</b>	<b>333</b>	<b>392</b>	<b>437</b>	<b>4 288</b>	<b>291</b>	<b>274</b>	<b>274</b>	<b>238</b>	<b>346</b>	<b>621</b>	<b>801</b>	<b>889</b>	<b>707</b>	<b>490</b>	<b>DESEMBARQUE TOTAL 2/</b>
Acarahuazú	0	2	13	36	4	4	1	0	1	1	3	5	4	2	Acarahuazú
Achacubo	0	0	0	0	0	0	0	0	0	0	0	0	0	0	Achacubo
Arahuana	0	1	0	16	1	1	0	0	0	0	2	2	1	1	Arahuana
Boquichico	86	39	72	1 157	34	50	163	79	27	198	250	246	117	78	Boquichico
Chiu Chiu	34	30	18	254	37	36	5	8	5	4	4	7	7	18	Chiu Chiu
Doncella	7	8	19	164	7	13	9	6	18	39	59	56	11	8	Doncella
Dorado	1	3	3	32	1	3	1	2	3	2	7	10	1	1	Dorado
Gamitana	0	0	1	7	1	1	1	1	4	1	4	2	1	0	Gamitana
Lisa	2	3	3	106	5	7	8	16	15	23	34	49	53	11	Lisa
LLambina	61	126	127	549	85	36	26	46	14	6	2	4	8	45	LLambina
Llausa	1	1	2	24	2	5	2	2	6	13	45	14	2	2	Llausa
Maparate	28	22	11	193	14	14	3	7	5	4	2	6	11	12	Maparate
Mota	12	11	15	177	11	21	10	11	23	38	57	43	26	24	Mota
Paco	0	1	1	14	0	1	1	1	6	2	2	2	0	1	Paco
Paiche	0	0	0	24	0	0	1	2	4	5	6	4	0	0	Paiche
Palometa	3	4	8	189	2	3	7	9	35	68	63	115	42	3	Palometa
Sardina	16	18	18	302	5	2	2	5	60	52	64	67	56	46	Sardina
Torre	0	0	0	2	1	1	0	0	1	0	0	1	0	1	Torre
Tucunaré	1	2	2	20	1	6	1	0	1	1	2	4	3	1	Tucunaré
Turushuqui	0	1	1	11	3	1	1	0	3	1	5	3	1	0	Turushuqui
Yulilla	5	10	6	63	9	9	3	2	1	0	0	0	1	3	Yulilla
Otras especies	76	110	117	948	68	60	29	41	114	163	190	249	362	233	Otras especies
<b>PECES ORNAMENTALES (unidades)</b>	<b>86 190</b>	<b>89 146</b>	<b>9 150</b>	<b>1180 151</b>	<b>32 050</b>	<b>44 730</b>	<b>17 067</b>	<b>62 967</b>	<b>58 494</b>	<b>37 920</b>	<b>41 769</b>	<b>123 794</b>	<b>82 465</b>	<b>78 925</b>	<b>PECES ORNAMENTALES (unidades)</b>

1/ Por estado de conservación.

2/ Por tipo de especie.

Fuente: Dirección Regional de la Producción de Ucayali.

Elaboración: BCRP. Sucursal Iquitos. Departamento de Estudios Económicos.



Anexo Nº 05

UCAYALI: PRODUCCIÓN DE MADERA ROLLIZA  
(Metros cúbicos)

	2010				2011										
	Oct.	Nov.	Dic.	Ene.-Dic.	Ene.	Feb.	Mar.	Abr.	May.	Jun.	Jul.	Ago.	Set.	Oct.	
<b>Especies de madera</b>															<b>Especies de madera</b>
Aguano masha	536	237	53	2 258	34	112	0	16	128	200	520	690	709	592	Aguano masha
Bolaina blanca	3 373	3 174	682	19 457	1 332	1 161	3 032	4 989	3 616	2 398	2 927	743	106	140	Bolaina blanca
Caoba	0	0	213	284	0	0	61	0	0	0	0	0	0	0	Caoba
Capirona	1 019	1 946	919	8 158	2 280	1 500	0	100	950	1 697	1 563	451	220	79	Capirona
Cachimbo	3 495	2 794	1 744	26 830	2 236	474	1 246	435	71	70	2 741	2 250	3 123	2 207	Cachimbo
Catahua	1 409	1 005	901	6 914	1 165	1 355	521	170	517	570	386	379	1 211	1 554	Catahua
Cedro	0	0	1 215	1 783	0	164	50	0	53	0	0	0	0	0	Cedro
Copaiba	1 826	2 335	1 320	13 749	650	451	446	355	548	471	1 619	1 874	1 731	592	Copaiba
Cumala	3 845	1 305	623	14 587	3 962	2 875	4 269	6 350	10 073	8 043	5 677	2 240	666	400	Cumala
Estoraque	380	211	146	3 300	51	108	290	40	396	0	101	155	112	124	Estoraque
Huayruro	1 557	2 061	413	10 759	610	235	1 069	174	65	0	1 101	1 454	1 731	806	Huayruro
Huimba negra	160	277	279	1 912	217	300	266	50	300	80	411	436	281	116	Huimba negra
Ishpingo	42	152	19	2 282	25	120	108	30	34	0	19	8	7	74	Ishpingo
Lagarto caspi	0	0	0	0	0	0	0	0	0	0	0	0	0	0	Lagarto caspi
Lupuna blanca	1 567	977	1 618	11 954	910	1 699	765	1 037	495	104	1 429	975	2 175	1 262	Lupuna blanca
Moena	175	420	199	4 701	432	437	357	20	48	100	1 529	150	0	69	Moena
Panguana	0	67	77	692	70	80	16	0	24	0	468	135	47	50	Panguana
Pashaco	135	224	452	4 267	430	325	270	0	110	62	265	83	82	335	Pashaco
Pumaquiuro	135	224	137	1 858	100	41	382	55	169	0	100	173	51	142	Pumaquiuro
Quinilla	73	1 144	267	2 540	300	150	2	0	0	200	185	251	472	602	Quinilla
Requia	0	0	0	0	50	0	0	0	0	0	0	400	20	50	Requia
Shihuahuaco	3 493	3 088	1 388	22 852	2 170	1 815	1 420	1 192	2 168	539	1 153	1 881	3 383	2 699	Shihuahuaco
Tornillo	95	350	747	15 854	698	1 789	2 169	0	565	350	875	830	524	858	Tornillo
Utucuro	20	0	155	415	0	0	0	0	0	0	0	0	65	65	Utucuro
Yacushapana	20	216	399	859	0	300	0	0	0	130	142	330	130	408	Yacushapana
Otros	986	2 499	652	10 362	265	88	554	89	977	1 632	1 639	1 253	1 617	646	Otros
<b>TOTAL</b>	<b>24 341</b>	<b>24 706</b>	<b>14 612</b>	<b>188 627</b>	<b>17 987</b>	<b>15 579</b>	<b>17 293</b>	<b>15 102</b>	<b>21 307</b>	<b>16 646</b>	<b>24 850</b>	<b>17 141</b>	<b>18 463</b>	<b>13 870</b>	<b>TOTAL</b>

Fuente: Gobierno Regional de Ucayali- Dirección Ejecutiva de Flora y Fauna Silvestre.

Elaboración: BCRP. Sucursal Iquitos. Departamento de Estudios Económicos.

Anexo Nº 06

UCAYALI: PRODUCCIÓN DE MADERA ASERRADA  
(Metros cúbicos)

	2010				2011										
	Oct.	Nov.	Dic.	Ene.-Dic.	Ene.	Feb.	Mar.	Abr.	May.	Jun.	Jul.	Ago.	Set.	Oct.	
<b>Especies de madera</b>															<b>Especies de madera</b>
Aguano masha	200	343	81	1 260	62	74	66	27	39	116	135	392	384	189	Aguano masha
Caoba	27	32	302	798	0	0	0	0	0	0	0	38	0	0	Caoba
Capirona	1 237	1 139	821	5 621	1 117	862	1 092	537	833	967	788	5 707	1 302	303	Capirona
Cachimbo	2 313	2 143	841	15 055	2 055	1 326	1 393	1 307	1 361	372	731	2 600	4 179	4 448	Cachimbo
Catahua	665	488	439	4 388	610	764	626	470	884	578	381	1 668	925	1 059	Catahua
Cedro	0	16	267	2 042	0	5	19	11	177	31	51	98	29	11	Cedro
Copaiba	1 024	964	661	6 753	729	313	369	317	1 268	296	358	2 960	1 236	737	Copaiba
Cumala	1 060	1 192	349	8 525	2 506	2 345	2 870	4 777	4 050	5 943	5 873	3 513	2 490	1 491	Cumala
Estoraque	65	61	178	1 213	80	47	69	178	120	244	82	426	212	203	Estoraque
Huayruro	866	933	200	6 113	722	619	443	730	316	216	227	995	1 353	1 183	Huayruro
Huimba	207	124	86	829	83	150	62	63	115	197	226	671	279	120	Huimba
Ishpingo	96	6	26	459	38	83	59	119	139	37	16	131	37	55	Ishpingo
Lagarto caspi	6	0	1	19	5	0	0	0	0	0	0	24	0	0	Lagarto caspi
Lupuna	841	152	728	6 500	625	808	836	311	1 173	89	15	403	106	122	Lupuna
Marupa	15	51	18	340	112	38	6	61	108	79	147	247	211	159	Marupa
Moena	383	229	152	3 237	81	307	174	226	361	131	246	1 179	762	465	Moena
Pashaco	226	191	114	2 578	338	50	133	152	181	113	62	602	215	201	Pashaco
Pumaquiro	67	160	106	1 339	45	21	95	80	142	96	109	192	148	36	Pumaquiro
Quinilla	182	160	57	705	104	113	162	36	62	61	83	784	68	206	Quinilla
Requia	15	7	11	140	12	0	12	21	35	0	0	10	33	320	Requia
Shihuahuaco	1 604	1 034	842	9 026	1 613	2 157	1 474	1 303	2 464	1 538	1 133	4 723	2 119	1 800	Shihuahuaco
Tornillo	406	301	969	13 186	416	1 006	585	1 121	1 342	532	505	1 740	2 132	3 199	Tornillo
Utucuro	0	114	71	307	14	3	47	62	18	0	5	476	0	14	Utucuro
Yacushapana	64	8	70	468	15	27	18	25	83	24	64	321	145	34	Yacushapana
Otros	1 596	1 353	1 441	12 675	1 504	771	2 422	3 230	3 109	2 169	2 877	6 597	4 214	1 325	Otros
<b>TOTAL</b>	<b>13 165</b>	<b>11 201</b>	<b>8 828</b>	<b>103 578</b>	<b>12 886</b>	<b>11 889</b>	<b>13 032</b>	<b>15 164</b>	<b>18 380</b>	<b>13 829</b>	<b>14 114</b>	<b>36 497</b>	<b>22 579</b>	<b>17 680</b>	<b>TOTAL</b>

Fuente: Gobierno Regional de Ucayali- Dirección Ejecutiva de Flora y Fauna Silvestre.

Elaboración: BCRP. Sucursal Iquitos. Departamento de Estudios Económicos.

Anexo Nº 07

UCAYALI: PRODUCCIÓN DE HIDROCARBUROS LÍQUIDOS Y GAS

	2010				2011										
	Oct.	Nov.	Dic.	Ene.-Dic.	Ene.	Feb.	Mar.	Abr.	May.	Jun.	Jul.	Ago.	Set.	Oct.	
<b>PETROLEO Y LGN 1/</b>	<b>75</b>	<b>73</b>	<b>70</b>	<b>914</b>	<b>82</b>	<b>69</b>	<b>69</b>	<b>73</b>	<b>83</b>	<b>72</b>	<b>73</b>	<b>66</b>	<b>78</b>	<b>81</b>	<b>PETROLEO Y LGN 1/</b>
*Lote 31-C (LGN)	75	73	70	914	82	69	69	73	83	72	73	66	78	81	*Lote 31-C (LGN)
<b>GAS NATURAL 2/</b>	<b>974</b>	<b>629</b>	<b>423</b>	<b>9 988</b>	<b>412</b>	<b>579</b>	<b>406</b>	<b>309</b>	<b>315</b>	<b>589</b>	<b>450</b>	<b>682</b>	<b>803</b>	<b>832</b>	<b>GAS NATURAL 2/</b>
*Lote 31-C	974	629	423	9 988	412	579	406	309	315	589	450	682	803	832	*Lote 31-C

1/ Miles de barriles.

2/ Millones de pies cúbicos.

Fuente: Perú-Petro S.A.

Elaboración: BCRP. Sucursal Iquitos. Departamento de Estudios Económicos.

Anexo Nº 08

UCAYALI: ÍNDICE DE VOLUMEN FÍSICO DE LA PRODUCCIÓN INDUSTRIAL DE PUCALLPA 1/

C I I U	2010				2011										C I I U
	Oct.	Nov.	Dic.	Ene.-Dic.	Ene.	Feb.	Mar.	Abr.	May.	Jun.	Jul.	Ago.	Set.	Oct.	
<b>MANUFACTURA PRIMARIA</b>	<b>451.5</b>	<b>427.9</b>	<b>499.1</b>	<b>456.5</b>	<b>538.6</b>	<b>430.7</b>	<b>467.1</b>	<b>507.8</b>	<b>525.1</b>	<b>628.4</b>	<b>566.3</b>	<b>575.7</b>	<b>456.3</b>	<b>609.1</b>	<b>MANUFACTURA PRIMARIA</b>
2320 -Refinación de petróleo	451.5	427.9	499.1	456.5	538.6	430.7	467.1	507.8	525.1	628.4	566.3	575.7	456.3	609.1	2320 -Refinación de petróleo
<b>MANUFACTURA NO PRIMARIA</b>	<b>120.1</b>	<b>110.5</b>	<b>106.2</b>	<b>101.2</b>	<b>111.5</b>	<b>109.8</b>	<b>115.3</b>	<b>104.8</b>	<b>137.9</b>	<b>130.2</b>	<b>121.1</b>	<b>189.9</b>	<b>150.6</b>	<b>136.9</b>	<b>MANUFACTURA NO PRIMARIA</b>
1553 -Bebidas malteadas	181.9	174.8	173.9	163.8	159.0	163.9	174.5	131.6	182.4	196.1	181.5	192.2	187.5	187.8	1553 -Bebidas malteadas
1554 -Bebidas gaseosas	10.7	9.6	9.6	9.1	9.0	3.8	7.1	6.9	9.6	9.5	9.4	9.1	8.4	5.9	1554 -Bebidas gaseosas
2010 -Madera aserrada	79.1	67.3	51.8	51.8	77.4	71.4	78.3	91.1	110.5	83.1	84.8	219.3	135.7	106.2	2010 -Madera aserrada
2899 -Láminas galvanizadas	95.3	64.6	158.4	145.0	167.8	144.0	69.0	147.1	199.2	158.8	55.8	147.3	170.1	162.9	2899 -Láminas galvanizadas
<b>TOTAL</b>	<b>152.2</b>	<b>141.3</b>	<b>144.2</b>	<b>135.7</b>	<b>152.9</b>	<b>140.9</b>	<b>149.4</b>	<b>143.8</b>	<b>175.4</b>	<b>178.5</b>	<b>164.2</b>	<b>227.3</b>	<b>180.2</b>	<b>182.7</b>	<b>TOTAL</b>

1/ cifras preliminares

Fuente: Dirección Regional de la Producción de Ucayali - Encuesta a Empresas Industriales.

Elaboración: BCRP. Sucursal Iquitos. Departamento de Estudios Económicos.

Anexo Nº 09

UCAYALI: ÍNDICE DE VOLUMEN FÍSICO DE LA PRODUCCIÓN INDUSTRIAL DE PUCALLPA 1/  
(Variación Porcentual)

C I I U	2010/2009				2011/2010										C I I U
	Oct.	Nov.	Dic.	Ene.-Dic.	Ene.	Feb.	Mar.	Abr.	May.	Jun.	Jul.	Ago.	Set.	Oct.	
<b>MANUFACTURA PRIMARIA</b>	<b>-2.1</b>	<b>-4.5</b>	<b>5.8</b>	<b>8.0</b>	<b>13.8</b>	<b>-7.9</b>	<b>3.2</b>	<b>15.8</b>	<b>12.5</b>	<b>52.0</b>	<b>19.1</b>	<b>17.7</b>	<b>8.1</b>	<b>34.9</b>	<b>MANUFACTURA PRIMARIA</b>
2320 -Refinación de petróleo	-2.1	-4.5	5.8	8.0	13.8	-7.9	3.2	15.8	12.5	52.0	19.1	17.7	8.1	34.9	2320 -Refinación de petróleo
<b>MANUFACTURA NO PRIMARIA</b>	<b>7.9</b>	<b>10.5</b>	<b>-0.3</b>	<b>9.0</b>	<b>14.0</b>	<b>20.3</b>	<b>6.8</b>	<b>12.4</b>	<b>48.3</b>	<b>24.1</b>	<b>30.9</b>	<b>82.4</b>	<b>61.9</b>	<b>14.0</b>	<b>MANUFACTURA NO PRIMARIA</b>
1553 -Bebidas malteadas	1.9	5.5	-7.0	17.4	-3.4	19.5	1.6	-11.7	17.1	10.0	20.4	8.2	25.1	3.2	1553 -Bebidas malteadas
1554 -Bebidas gaseosas	20.2	14.3	17.1	49.9	-9.1	-48.6	-14.5	-19.8	15.7	6.7	0.0	-1.1	-13.4	-44.9	1554 -Bebidas gaseosas
2010 -Madera aserrada	31.8	28.2	2.2	-15.1	63.3	40.6	47.7	93.0	129.7	69.9	100.5	448.3	199.6	34.3	2010 -Madera aserrada
2899 -Láminas galvanizadas	-32.8	-12.3	-	52.7	90.7	-34.1	-70.0	-9.1	252.6	53.1	-70.1	-29.4	1.0	70.9	2899 -Láminas galvanizadas
<b>TOTAL</b>	<b>4.8</b>	<b>5.7</b>	<b>1.9</b>	<b>8.7</b>	<b>13.9</b>	<b>10.3</b>	<b>5.7</b>	<b>13.5</b>	<b>35.7</b>	<b>32.4</b>	<b>26.7</b>	<b>60.7</b>	<b>44.3</b>	<b>20.0</b>	<b>TOTAL</b>

1/ cifras preliminares

Fuente: Dirección Regional de la Producción de Ucayali - Encuesta a Empresas Industriales.

Elaboración: BCRP. Sucursal Iquitos. Departamento de Estudios Económicos.

Anexo Nº 10

UCAYALI: PRODUCCIÓN DE ELÉCTRICIDAD Y AGUA

ELECTRICIDAD (MW)	2010				2011										ELECTRICIDAD (KWV)
	Oct.	Nov.	Dic.	Ene.-Dic.	Ene.	Feb.	Mar.	Abr.	May.	Jun.	Jul.	Ago.	Set.	Oct.	
<b>PRODUCCIÓN</b>	<b>115652</b>	<b>50113</b>	<b>34102</b>	<b>835384</b>	<b>28867</b>	<b>43032</b>	<b>29181</b>	<b>22706</b>	<b>22383</b>	<b>45988</b>	<b>34366</b>	<b>55444</b>	<b>65850</b>	<b>68802</b>	<b>PRODUCCIÓN</b>
C.G.H. Canuja	2 618	2 869	3 175	20 363	296	561	859	1 158	1 470	1 812	2 139	2 450	2 748	3 101	C.G.H. Canuja
C.G.T. Aguaytía	112 860	47 020	30 692	805 056	28 571	42 470	28 320	21 540	20 890	44 140	32 150	52 850	62 870	65 420	C.G.T. Aguaytía
C.G.T. Atalaya	174	224	235	870	0	1	2	8	23	36	77	144	232	281	C.G.T. Atalaya
C.G.T. Yarinacocha	0	0	0	9 095	0	0	0	0	0	0	0	0	0	0	C.G.T. Yarinacocha
<b>Compras de electricidad *</b>	<b>176 824</b>	<b>195 457</b>	<b>214 650</b>	<b>1 366 077</b>	<b>18 704</b>	<b>35 165</b>	<b>53 921</b>	<b>72 393</b>	<b>91 781</b>	<b>110 521</b>	<b>129 385</b>	<b>149 090</b>	<b>168 920</b>	<b>188 932</b>	<b>Compras de electricidad *</b>
AGUA (M <sup>3</sup> )	2010				2011										AGUA (M <sup>3</sup> )
	Oct.	Nov.	Dic.	Ene.-Dic.	Ene.	Feb.	Mar.	Abr.	May.	Jun.	Jul.	Ago.	Set.	Oct.	
<b>PRODUCCION</b>															<b>PRODUCCION</b>
EMAPACOP S.A.	921 255	895 210	939 267	10 728 052	912 841	814 579	929 002	934 727	928 155	893 515	917 806	937 367	925 112	954 595	EMAPACOP S.A.

\* De Electro Ucayali

Fuente: Electro Ucayali S.A., COES y EMAPACOP S.A

Elaboración: BCRP. Sucursal Iquitos. Departamento de Estudios Económicos.

Anexo Nº 11

UCAYALI: ARRIBOS Y PERNOCTACIONES A LOS ESTABLECIMIENTOS DE HOSPEDAJE 1/

(Número)

	2010				2011										
	Oct.	Nov.	Dic.	Ene.-Dic.	Ene.	Feb.	Mar.	Abr.	May.	Jun.	Jul.	Ago.	Set.	Oct.	
<b>ARRIBOS</b>	<b>13 785</b>	<b>13 115</b>	<b>13 918</b>	<b>158 173</b>	<b>13 645</b>	<b>14 268</b>	<b>13 602</b>	<b>13 293</b>	<b>14 315</b>	<b>15 633</b>	<b>16 668</b>	<b>14 155</b>	<b>14 160</b>	<b>16 173</b>	<b>ARRIBOS</b>
Nacionales	13 382	12 769	13 523	154 192	13 299	13 794	13 115	12 991	13 955	15 117	16 198	13 789	13 805	15 750	Nacionales
Extranjeros	403	346	395	3 981	346	474	487	302	360	516	470	366	355	423	Extranjeros
<b>PERNOCTACIONES</b>	<b>28 835</b>	<b>27 089</b>	<b>25 980</b>	<b>317 579</b>	<b>26 697</b>	<b>27 646</b>	<b>27 153</b>	<b>28 505</b>	<b>30 326</b>	<b>30 291</b>	<b>35 439</b>	<b>27 877</b>	<b>30 383</b>	<b>32 096</b>	<b>PERNOCTACIONES</b>
Nacionales	27 565	26 198	25 045	305 364	25 750	26 345	25 828	27 462	29 442	28 774	34 138	26 988	29 439	30 945	Nacionales
Extranjeros	1 270	891	935	12 215	947	1 301	1 325	1 043	884	1 517	1 301	889	944	1 151	Extranjeros

1/ cifras preliminares.

Fuente: Dirección Regional de Comercio Exterior, Turismo y Artesanía - Ucayali.

Elaboración: BCRP. Sucursal Iquitos. Departamento de Estudios Económicos.

Anexo Nº 12

EMPLEO FORMAL URBANO EN EMPRESAS DE 10 Y MÁS TRABAJADORES  
EN LA CIUDAD DE PUCALLPA POR SECTORES ECONÓMICOS  
(Variación porcentual con respecto al mismo mes del año anterior)

Año	Mes	Comercio	Primario	Industria	Servicios	Transp.y comun.	Total
2010	OCT	3.9	-28.6	-2.1	3.1	21.8	-2.7
	NOV	4.4	-21.6	-3.5	-0.7	19.6	-2.8
	DIC	7.7	-18.9	-2.3	-1.7	20.6	-1.5
2011	ENE	9.9	-6.5	1.5	1.9	24.9	3.4
	FEB	5.3	-3.0	4.2	-10.8	20.9	1.3
	MAR	7.8	5.4	3.6	5.4	22.6	6.4
	ABR	6.3	1.2	3.0	-8.2	28.0	2.3
	MAY	6.7	1.6	1.0	-4.7	27.5	2.5
	JUN	2.9	7.8	0.5	-6.6	20.5	1.3
	JUL	1.5	-2.1	1.2	-5.2	20.3	0.6
	AGO	0.9	-1.3	2.7	-9.9	19.8	0.0
SET	-0.5	-6.9	-0.3	-3.8	19.9	-0.5	
OCT	n.d.	n.d.	n.d.	n.d.	n.d.	n.d.	-0.8

Fuente: MTPE-DNPEFP - Encuesta Nacional de variación mensual del empleo en empresas de 10 y más trabajadores de la actividad privada.

Elaboración: BCRP. Sucursal Iquitos. Departamento de Estudios Económicos.

Nota: La información corresponde al primer día de cada mes.

Anexo Nº 13

UCAYALI: EXPORTACIONES FOB POR GRUPO DE PRODUCTO 1/

(Miles US\$)

	2010				2011										
	Oct.	Nov.	Dic.	Ene.-Dic.	Ene.	Feb.	Mar.	Abr.	May.	Jun.	Jul.	Ago.	Set.	Oct.	
<b>Productos no tradicionales</b>	<b>4 177</b>	<b>3 167</b>	<b>3 265</b>	<b>52 420</b>	<b>3 972</b>	<b>2 661</b>	<b>2 840</b>	<b>3 598</b>	<b>3 588</b>	<b>3 039</b>	<b>4 247</b>	<b>2 990</b>	<b>3 238</b>	<b>3 382</b>	<b>Productos no tradicionales</b>
<b>Forestales</b>	<b>3 540</b>	<b>3 031</b>	<b>3 214</b>	<b>50 999</b>	<b>3 586</b>	<b>2 627</b>	<b>2 803</b>	<b>3 569</b>	<b>3 276</b>	<b>2 664</b>	<b>4 133</b>	<b>2 864</b>	<b>3 158</b>	<b>3 329</b>	<b>Forestales</b>
- Madera aserrada	846	718	706	14 413	390	749	250	818	388	621	834	624	784	991	- Madera aserrada
- Tablillas y frisos	1 387	1 279	1 838	24 354	1 877	876	1 047	1 231	1 290	902	1 989	1 095	1 228	1 266	- Tablillas y frisos
- Machihembrado	0	0	0	0	0	0	0	0	0	0	0	0	0	0	- Machihembrado
- Triplay	774	693	350	5 842	763	840	1 063	1 115	1 348	889	1 210	1 050	1 040	811	- Triplay
- Tableros	104	0	0	4 363	0	0	0	0	0	0	0	0	0	0	- Tableros
- Tarugos y trefilados	49	57	0	299	0	42	57	0	63	104	0	61	48	42	- Tarugos y trefilados
- Otros acabados	380	284	320	1 728	556	120	386	405	187	148	100	34	58	219	- Otros acabados
<b>Agroindustriales</b>	<b>18</b>	<b>0</b>	<b>2</b>	<b>124</b>	<b>9</b>	<b>0</b>	<b>3</b>	<b>16</b>	<b>13</b>	<b>0</b>	<b>0</b>	<b>15</b>	<b>0</b>	<b>0</b>	<b>Agroindustriales</b>
- Camu camu	6	0	1	103	9	0	2	16	0	0	0	15	0	0	- Camu camu
- Uña de gato	12	0	0	14	0	0	1	0	12	0	0	0	0	0	- Uña de gato
- Sangre de grado	0	0	1	7	0	0	0	0	0	0	0	0	0	0	- Sangre de grado
- Otros	0	0	0	0	0	0	0	0	1	0	0	0	0	0	- Otros
<b>Pesqueros</b>	<b>103</b>	<b>4</b>	<b>44</b>	<b>468</b>	<b>54</b>	<b>3</b>	<b>4</b>	<b>6</b>	<b>8</b>	<b>164</b>	<b>99</b>	<b>97</b>	<b>80</b>	<b>8</b>	<b>Pesqueros</b>
- Peces ornamentales	5	4	2	71	3	3	4	6	8	5	4	9	5	8	- Peces ornamentales
- Pescado congelado	0	0	0	174	0	0	0	0	0	159	95	88	75	0	- Pescado congelado
- Pescado seco salado	98	0	42	223	51	0	0	0	0	0	0	0	0	0	- Pescado seco salado
<b>Otros</b>	<b>516</b>	<b>132</b>	<b>5</b>	<b>829</b>	<b>323</b>	<b>31</b>	<b>30</b>	<b>7</b>	<b>291</b>	<b>211</b>	<b>15</b>	<b>14</b>	<b>0</b>	<b>45</b>	<b>Otros</b>
<b>Resto</b>	<b>0</b>	<b>0</b>	<b>0</b>	<b>6</b>	<b>0</b>	<b>0</b>	<b>0</b>	<b>0</b>	<b>0</b>	<b>1</b>	<b>0</b>	<b>0</b>	<b>0</b>	<b>15</b>	<b>Resto</b>
<b>TOTAL EXPORTACIONES</b>	<b>4 177</b>	<b>3 167</b>	<b>3 265</b>	<b>52 426</b>	<b>3 972</b>	<b>2 661</b>	<b>2 840</b>	<b>3 598</b>	<b>3 588</b>	<b>3 040</b>	<b>4 247</b>	<b>2 990</b>	<b>3 238</b>	<b>3 397</b>	<b>TOTAL EXPORTACIONES</b>

1/ cifras preliminares.

Fuente: SUNAT (www.sunat.gob.pe)

Elaboración: BCRP. Sucursal Iquitos. Departamento de Estudios Económicos.

Síntesis Económica de Ucayali Octubre 2011

Anexo Nº 14

UCAYALI: EXPORTACIONES FOB POR BLOQUE ECONÓMICO Y PAÍSES 1/  
(Miles de US\$)

BLOQUE ECONÓMICO	2010				2011										BLOQUE ECONÓMICO
	Oct.	Nov.	Dic.	Ene.-Dic.	Ene.	Feb.	Mar.	Abr.	May.	Jun.	Jul.	Ago.	Set.	Oct.	
<b>I. AMERICA</b>	<b>1 789</b>	<b>1 196</b>	<b>812</b>	<b>15 742</b>	<b>1 916</b>	<b>1 042</b>	<b>1 481</b>	<b>1 601</b>	<b>1 864</b>	<b>1 433</b>	<b>1 728</b>	<b>1 683</b>	<b>1 650</b>	<b>1 541</b>	<b>I. AMERICA</b>
<b>TLCAN</b>	<b>1 012</b>	<b>919</b>	<b>722</b>	<b>13 527</b>	<b>1 284</b>	<b>957</b>	<b>1 283</b>	<b>1 474</b>	<b>1 206</b>	<b>916</b>	<b>1 429</b>	<b>1 365</b>	<b>1 306</b>	<b>1 246</b>	<b>TLCAN</b>
-Canadá	0	0	0	0	0	0	0	0	0	0	0	1	0	0	-Canadá
-Estados Unidos	205	174	314	2 337	490	149	314	383	72	254	251	324	249	479	-Estados Unidos
-México	807	745	408	11 190	794	808	969	1 091	1 134	662	1 178	1 040	1 057	767	-México
<b>CAN</b>	<b>344</b>	<b>148</b>	<b>42</b>	<b>1 112</b>	<b>144</b>	<b>85</b>	<b>54</b>	<b>65</b>	<b>401</b>	<b>423</b>	<b>134</b>	<b>212</b>	<b>168</b>	<b>90</b>	<b>CAN</b>
-Bolivia	0	0	0	0	0	0	0	0	0	0	0	0	0	0	-Bolivia
-Colombia	222	148	42	738	51	0	12	8	109	159	110	98	75	0	-Colombia
-Ecuador	0	0	0	15	93	85	42	4	212	4	0	85	93	90	-Ecuador
-Venezuela	122	0	0	359	0	0	0	53	80	260	24	29	0	0	-Venezuela
<b>MERCOSUR</b>	<b>370</b>	<b>0</b>	<b>0</b>	<b>370</b>	<b>323</b>	<b>0</b>	<b>12</b>	<b>0</b>	<b>250</b>	<b>0</b>	<b>0</b>	<b>45</b>	<b>26</b>	<b>0</b>	<b>MERCOSUR</b>
-Argentina	0	0	0	0	0	0	0	0	35	0	0	0	0	0	-Argentina
-Brasil	370	0	0	370	323	0	12	0	215	0	0	0	0	0	-Brasil
-Resto MERCOSUR	0	0	0	0	0	0	0	0	0	0	0	45	26	0	-Resto MERCOSUR
<b>CHILE</b>	<b>0</b>	<b>0</b>	<b>0</b>	<b>2</b>	<b>34</b>	<b>0</b>	<b>18</b>	<b>0</b>	<b>0</b>	<b>0</b>	<b>0</b>	<b>0</b>	<b>0</b>	<b>0</b>	<b>CHILE</b>
<b>RESTO DE AMÉRICA</b>	<b>63</b>	<b>129</b>	<b>48</b>	<b>731</b>	<b>131</b>	<b>0</b>	<b>114</b>	<b>62</b>	<b>7</b>	<b>94</b>	<b>165</b>	<b>61</b>	<b>150</b>	<b>205</b>	<b>RESTO DE AMÉRICA</b>
<b>II. EUROPA</b>	<b>49</b>	<b>145</b>	<b>68</b>	<b>1 272</b>	<b>215</b>	<b>211</b>	<b>189</b>	<b>99</b>	<b>237</b>	<b>301</b>	<b>321</b>	<b>236</b>	<b>151</b>	<b>193</b>	<b>II. EUROPA</b>
<b>UNIÓN EUROPEA</b>	<b>49</b>	<b>145</b>	<b>68</b>	<b>1 199</b>	<b>215</b>	<b>211</b>	<b>189</b>	<b>99</b>	<b>217</b>	<b>301</b>	<b>321</b>	<b>236</b>	<b>151</b>	<b>193</b>	<b>UNIÓN EUROPEA</b>
-Alemania	0	0	33	206	27	26	0	53	53	16	0	6	0	0	-Alemania
-Italia	49	49	0	421	0	44	49	0	100	0	52	49	45	0	-Italia
-España	0	0	0	35	88	107	17	46	41	0	103	34	0	0	-España
-Francia	0	96	35	472	67	34	71	0	24	185	187	71	33	36	-Francia
-Países Bajos	0	0	0	10	33	0	33	0	95	0	31	12	69	66	-Países Bajos
-Resto Unión Europea	0	0	0	55	0	0	19	0	4	0	0	61	0	46	-Resto Unión Europea
<b>SUIZA</b>	<b>0</b>	<b>0</b>	<b>0</b>	<b>0</b>	<b>0</b>	<b>0</b>	<b>0</b>	<b>0</b>	<b>0</b>	<b>0</b>	<b>0</b>	<b>0</b>	<b>0</b>	<b>0</b>	<b>SUIZA</b>
<b>RESTO DE EUROPA</b>	<b>0</b>	<b>0</b>	<b>0</b>	<b>73</b>	<b>0</b>	<b>0</b>	<b>0</b>	<b>0</b>	<b>20</b>	<b>0</b>	<b>0</b>	<b>0</b>	<b>0</b>	<b>0</b>	<b>RESTO DE EUROPA</b>
<b>III. ASIA</b>	<b>2 171</b>	<b>1 745</b>	<b>2 264</b>	<b>34 218</b>	<b>1 768</b>	<b>1 230</b>	<b>1 072</b>	<b>1 726</b>	<b>1 362</b>	<b>1 209</b>	<b>2 116</b>	<b>1 052</b>	<b>1 324</b>	<b>1 503</b>	<b>III. ASIA</b>
-China	2 103	1 740	2 239	33 374	1 743	1 230	950	1 684	1 325	949	1 961	1 020	1 253	1 454	-China
-Japón	46	5	25	257	25	0	25	42	37	49	33	15	0	0	-Japón
-Hong Kong	0	0	0	465	0	0	0	0	0	0	0	0	0	0	-Hong Kong
-Resto de Asia	22	0	0	122	0	0	97	0	0	211	122	17	71	49	-Resto de Asia
<b>IV. OCEANIA</b>	<b>168</b>	<b>81</b>	<b>121</b>	<b>1 194</b>	<b>73</b>	<b>178</b>	<b>98</b>	<b>172</b>	<b>125</b>	<b>80</b>	<b>82</b>	<b>19</b>	<b>113</b>	<b>138</b>	<b>IV. OCEANIA</b>
<b>V. NO DECLARADOS</b>	<b>0</b>	<b>0</b>	<b>0</b>	<b>0</b>	<b>0</b>	<b>0</b>	<b>0</b>	<b>0</b>	<b>0</b>	<b>17</b>	<b>0</b>	<b>0</b>	<b>0</b>	<b>22</b>	<b>V. NO DECLARADOS</b>
<b>TOTAL</b>	<b>4 177</b>	<b>3 167</b>	<b>3 265</b>	<b>52 426</b>	<b>3 972</b>	<b>2 661</b>	<b>2 840</b>	<b>3 598</b>	<b>3 588</b>	<b>3 040</b>	<b>4 247</b>	<b>2 990</b>	<b>3 238</b>	<b>3 397</b>	<b>TOTAL</b>

1/ cifras preliminares.

Fuente: SUNAT (www.sunat.gob.pe)

Elaboración: BCRP. Sucursal Iquitos. Departamento de Estudios Económicos.

Anexo Nº 15

UCAYALI: INGRESOS CORRIENTES DEL GOBIERNO CENTRAL  
(Miles de nuevos soles)

	2010				2011										
	Oct.	Nov.	Dic.	Ene.-Dic.	Ene.	Feb.	Mar.	Abr.	May.	Jun.	Jul.	Ago.	Set.	Oct.	
<b>I. INGRESOS TRIBUTARIOS</b>	<b>21 547</b>	<b>22 251</b>	<b>23 719</b>	<b>254 043</b>	<b>28 524</b>	<b>18 611</b>	<b>19 564</b>	<b>23 536</b>	<b>19 718</b>	<b>21 222</b>	<b>24 287</b>	<b>21 600</b>	<b>22 430</b>	<b>22 461</b>	<b>I. INGRESOS TRIBUTARIOS</b>
1. Impuesto a la renta	6 773	7 545	7 236	80 246	9 386	6 513	7 964	9 221	6 210	6 642	7 638	6 891	7 146	7 585	1. Impuesto a la renta
- Personas naturales	1 028	943	1 041	11 788	1 312	1 107	1 070	2 288	1 201	1 090	1 208	1 216	1 160	1 351	- Personas naturales
- Personas jurídicas	5 492	5 785	6 138	60 710	7 974	5 306	5 549	3 637	4 838	5 352	6 255	5 549	5 878	5 987	- Personas jurídicas
- Regularización	253	817	57	7 748	100	100	1 345	3 296	171	200	175	126	108	247	- Regularización
2. Impuesto a la importación	1	2	1	28	3	1	0	1	86	2	1	1	3	1	2. Impuesto a la importación
3. Impuesto general a las ventas (IGV)	2 831	2 349	3 994	32 072	2 916	2 567	2 013	1 653	1 641	1 669	1 525	1 469	1 585	1 809	3. Impuesto general a las ventas (IGV)
. Interno	2 809	2 292	3 956	31 207	2 860	2 542	1 985	1 608	1 494	1 593	1 516	1 438	1 447	1 762	. Interno
. Externo	22	57	38	865	56	25	28	45	147	76	9	31	138	47	. Externo
4. Impuesto selectivo al consumo (ISC)	10 924	11 242	11 311	129 740	15 634	8 932	8 938	10 610	10 869	12 065	14 141	12 139	12 711	12 134	4. Impuesto selectivo al consumo (ISC)
5. Otros ingresos tributarios	1 018	1 113	1 177	11 957	585	598	649	2 051	912	844	982	1 100	985	932	5. Otros ingresos tributarios
<b>II. INGRESOS NO TRIBUTARIOS</b>	<b>221</b>	<b>555</b>	<b>151</b>	<b>3 379</b>	<b>250</b>	<b>299</b>	<b>106</b>	<b>513</b>	<b>229</b>	<b>303</b>	<b>142</b>	<b>247</b>	<b>283</b>	<b>503</b>	<b>II. INGRESOS NO TRIBUTARIOS</b>
<b>III. TOTAL (I+II)</b>	<b>21 768</b>	<b>22 806</b>	<b>23 870</b>	<b>257 422</b>	<b>28 774</b>	<b>18 910</b>	<b>19 670</b>	<b>24 049</b>	<b>19 947</b>	<b>21 525</b>	<b>24 429</b>	<b>21 847</b>	<b>22 713</b>	<b>22 964</b>	<b>III. TOTAL (I+II)</b>

Fuente: SUNAT (www.sunat.gob.pe)

Elaboración: BCRP. Sucursal Iquitos. Departamento de Estudios Económicos.



Anexo Nº 16

UCAYALI: EJECUCIÓN DE INGRESOS DEL GOBIERNO REGIONAL 1/

(Miles de nuevos soles)

	2010				2011										
	Oct.	Nov.	Dic.	Ene.-Dic.	Ene.	Feb.	Mar.	Abr.	May.	Jun.	Jul.	Ago.	Set.	Oct.	
<b>TOTAL INGRESOS (I+II+III)</b>	<b>7 610</b>	<b>12 736</b>	<b>1 345</b>	<b>206 977</b>	<b>4 198</b>	<b>8 393</b>	<b>11 370</b>	<b>4 420</b>	<b>7 479</b>	<b>31 941</b>	<b>5 741</b>	<b>6 298</b>	<b>6 262</b>	<b>9 366</b>	<b>TOTAL INGRESOS (I+II+III)</b>
<b>I. INGRESOS CORRIENTES</b>	<b>6 856</b>	<b>7 375</b>	<b>1 346</b>	<b>98 572</b>	<b>1 268</b>	<b>4 769</b>	<b>7 273</b>	<b>3 890</b>	<b>6 166</b>	<b>30 526</b>	<b>5 230</b>	<b>6 303</b>	<b>5 918</b>	<b>5 691</b>	<b>I. INGRESOS CORRIENTES</b>
Contribuciones sociales	0	0	0	0	0	0	0	0	0	0	0	0	0	0	Contribuciones sociales
Venta de bienes y servicios	792	814	646	9 989	890	739	852	850	1 130	773	865	1 373	1 274	1 663	Venta de bienes y servicios
Donaciones y transferencias	3 421	4 102	581	76 343	359	4 016	6 300	3 010	5 009	29 702	4 349	4 856	4 606	3 958	Donaciones y transferencias
Otros ingresos corrientes	2 643	2 459	119	12 240	19	14	121	30	27	51	16	74	38	70	Otros ingresos corrientes
<b>II. INGRESOS DE CAPITAL</b>	<b>0</b>	<b>0</b>	<b>0</b>	<b>242</b>	<b>0</b>	<b>0</b>	<b>0</b>	<b>72</b>	<b>0</b>	<b>0</b>	<b>0</b>	<b>0</b>	<b>0</b>	<b>301</b>	<b>II. INGRESOS DE CAPITAL</b>
Venta de activos no financieros	0	0	0	241	0	0	0	72	0	0	0	0	0	301	Venta de activos no financieros
Venta de activos financieros	0	0	0	1	0	0	0	0	0	0	0	0	0	0	Venta de activos financieros
<b>III.FINANCIAMIENTO</b>	<b>754</b>	<b>5 361</b>	<b>- 1</b>	<b>108 163</b>	<b>2 930</b>	<b>3 624</b>	<b>4 097</b>	<b>458</b>	<b>1 313</b>	<b>1 415</b>	<b>511</b>	<b>- 5</b>	<b>344</b>	<b>3 374</b>	<b>III.FINANCIAMIENTO</b>
Endeudamiento	4 489	5 362	0	17 050	2 927	2 585	2 019	1 305	538	1 419	514	0	346	3 378	Endeudamiento
Saldo de balance	- 3 735	- 1	- 1	91 113	3	1 039	2 078	- 847	775	- 4	- 3	- 5	- 2	- 4	Saldo de balance
<b>TOTAL INGRESOS POR FUENTE</b>	<b>7 610</b>	<b>12 736</b>	<b>1 345</b>	<b>206 977</b>	<b>4 198</b>	<b>8 393</b>	<b>11 370</b>	<b>4 420</b>	<b>7 479</b>	<b>31 941</b>	<b>5 741</b>	<b>6 298</b>	<b>6 262</b>	<b>9 366</b>	<b>TOTAL INGRESOS POR FUENTE</b>
Canon y sobrecanon	6 341	11 368	250	187 671	3 124	6 255	8 093	4 328	6 169	31 144	4 696	4 249	3 723	7 194	Canon y sobrecanon
Recursos directamente recaudados	800	832	702	10 930	906	746	2 304	947	1 129	789	858	1 415	1 284	1 972	Recursos directamente recaudados
Donaciones y transferencias	469	536	393	8 376	168	1 392	973	- 855	181	8	187	634	1 255	200	Donaciones y transferencias

1/ cifras preliminares

Fuente: Gobierno Regional de Ucayali.

Elaboración: BCRP. Sucursal Iquitos. Departamento de Estudios Económicos.

Anexo Nº 17

UCAYALI: EJECUCIÓN DE GASTOS DEL GOBIERNO REGIONAL 1/

(Miles de nuevos soles)

	2010				2011										
	Oct.	Nov.	Dic.	Ene.-Dic.	Ene.	Feb.	Mar.	Abr.	May.	Jun.	Jul.	Ago.	Set.	Oct.	
<b>TOTAL DE GASTOS (I+II+III)</b>	<b>34 005</b>	<b>35 404</b>	<b>52 041</b>	<b>397 669</b>	<b>23 807</b>	<b>22 025</b>	<b>25 723</b>	<b>26 282</b>	<b>27 297</b>	<b>28 137</b>	<b>31 432</b>	<b>37 795</b>	<b>29 730</b>	<b>33 999</b>	<b>TOTAL DE GASTOS (I+II+III)</b>
<b>I. GASTOS CORRIENTES</b>	<b>19 899</b>	<b>22 136</b>	<b>26 133</b>	<b>245 956</b>	<b>20 485</b>	<b>18 181</b>	<b>17 329</b>	<b>21 329</b>	<b>21 164</b>	<b>20 869</b>	<b>24 158</b>	<b>22 443</b>	<b>22 409</b>	<b>21 107</b>	<b>I. GASTOS CORRIENTES</b>
-Personal y obligaciones	13 650	13 485	15 734	163 582	16 518	13 727	11 326	15 092	14 673	13 283	16 304	14 375	13 541	14 472	-Personal y obligaciones
-Pensiones y prestaciones sociales	1 619	1 580	2 390	21 150	2 289	1 582	1 670	1 597	1 604	1 610	2 135	1 596	1 634	1 605	-Pensiones y prestaciones sociales
-Bienes y servicios	4 294	5 660	7 489	54 691	1 626	2 784	4 096	4 322	4 728	5 659	5 382	5 722	6 611	4 850	-Bienes y servicios
-Donaciones y transferencias corrientes	0	0	0	9	0	0	0	0	0	0	61	0	0	0	-Donaciones y transferencias corrientes
-Otros gastos corrientes	336	1 411	520	6 524	52	88	237	318	159	317	276	750	623	180	-Otros gastos corrientes
<b>II. GASTOS DE CAPITAL</b>	<b>14 106</b>	<b>13 268</b>	<b>25 908</b>	<b>151 713</b>	<b>3 322</b>	<b>3 844</b>	<b>8 394</b>	<b>4 953</b>	<b>6 133</b>	<b>7 268</b>	<b>7 274</b>	<b>15 352</b>	<b>7 321</b>	<b>12 892</b>	<b>II. GASTOS DE CAPITAL</b>
-Inversiones	14 106	13 268	25 295	142 516	3 322	3 844	8 394	4 953	6 133	7 268	7 229	6 352	7 321	12 892	-Inversiones
-Inversiones financieras	0	0	0	0	0	0	0	0	0	0	0	0	0	0	-Inversiones financieras
-Donaciones y transferencias de capital	0	0	613	9 197	0	0	0	0	0	0	45	9 000	0	0	-Donaciones y transferencias de capital
<b>III. SERVICIO DE LA DEUDA</b>	<b>0</b>	<b>0</b>	<b>0</b>	<b>0</b>	<b>0</b>	<b>0</b>	<b>0</b>	<b>0</b>	<b>0</b>	<b>0</b>	<b>0</b>	<b>0</b>	<b>0</b>	<b>0</b>	<b>III. SERVICIO DE LA DEUDA</b>
-Intereses	0	0	0	0	0	0	0	0	0	0	0	0	0	0	-Intereses
-Amortización	0	0	0	0	0	0	0	0	0	0	0	0	0	0	-Amortización
<b>TOTAL DE GASTOS POR FUENTE</b>	<b>34 005</b>	<b>35 404</b>	<b>52 041</b>	<b>397 669</b>	<b>23 807</b>	<b>22 025</b>	<b>25 723</b>	<b>26 282</b>	<b>27 297</b>	<b>28 137</b>	<b>31 432</b>	<b>37 795</b>	<b>29 730</b>	<b>33 999</b>	<b>TOTAL DE GASTOS POR FUENTE</b>
Recursos ordinarios (Asignación MEF)	18 749	20 883	32 357	247 212	19 861	17 379	16 513	20 302	20 721	19 507	23 675	21 242	23 366	25 380	Recursos ordinarios (Asignación MEF)
Canon y sobrecanon	13 871	12 247	17 671	133 306	3 496	3 848	8 140	5 124	5 501	7 077	6 576	15 382	4 630	7 234	Canon y sobrecanon
Recursos directamente recaudados	742	725	1 122	9 408	450	685	731	629	835	1 088	812	1 058	929	877	Recursos directamente recaudados
Recursos por Oper. Ofi. de Créd. interno	0	0	0	0	0	0	0	0	0	0	0	0	0	0	Recursos por Oper. Ofi. de Créd. interno
Donaciones y transferencias	643	1 549	891	7 743	0	113	339	227	240	465	369	113	805	508	Donaciones y transferencias

1/ cifras preliminares.

Fuente: Gobierno Regional de Ucayali.

Elaboración: BCRP. Sucursal Iquitos. Departamento de Estudios Económicos.

Anexo Nº 18

UCAYALI: PROGRAMA DE INVERSIONES DEL GOBIERNO REGIONAL 1/

(Miles de nuevos soles)

	2010				2011										
	Oct.	Nov.	Dic.	Ene.-Dic.	Ene.	Feb.	Mar.	Abr.	May.	Jun.	Jul.	Ago.	Set.	Oct.	
Planeamiento	344	317	644	4 835	193	183	171	168	240	170	194	220	204	458	Planeamiento
Agropecuaria	575	857	1 474	9 094	0	832	1 044	839	826	1 293	1 597	1 367	1 073	2 048	Agropecuaria
Protección social	210	46	76	1 300	0	58	45	44	40	109	86	90	37	112	Protección social
Trabajo	0	0	35	39	0	0	0	0	0	0	0	0	7	6	Trabajo
Orden público y seguridad	0	13	0	87	0	0	0	0	0	0	0	0	0	0	Orden público y seguridad
Educación	5 753	3 825	6 085	55 749	1 352	1 054	3 379	738	663	1 338	1 083	1 450	1 970	2 276	Educación
Cultura y deporte	29	2 383	10 868	15 011	0	0	1 295	1 157	1 439	2 186	1 579	1 733	1 055	1 015	Cultura y deporte
Energía	14	52	83	318	0	0	0	0	38	-7	31	4	-22	240	Energía
Comercio	18	243	158	449	0	0	83	0	0	0	81	4	13	13	Comercio
Pesca	645	139	545	2 215	41	311	28	101	135	98	184	251	280	593	Pesca
Saneamiento	1 377	2 657	1 596	14 774	1 090	1 121	466	1 211	824	1 245	463	353	558	2 778	Saneamiento
Salud	1 856	827	359	11 054	436	29	1 076	62	384	121	1 320	167	1 153	931	Salud
Medio ambiente	118	151	981	2 590	0	45	80	46	104	46	63	96	122	1 615	Medio ambiente
Transporte	2 931	1 538	1 428	20 635	210	189	714	537	1 215	658	378	559	801	718	Transporte
Turismo	236	220	960	4 363	0	22	13	50	225	11	170	58	70	89	Turismo
Vivienda y desarrollo urbano	0	0	3	3	0	0	0	0	0	0	0	0	0	0	Vivienda y desarrollo urbano
<b>TOTAL DE INVERSIONES POR SECTORES</b>	<b>14 106</b>	<b>13 268</b>	<b>25 295</b>	<b>142 516</b>	<b>3 322</b>	<b>3 844</b>	<b>8 394</b>	<b>4 953</b>	<b>6 133</b>	<b>7 268</b>	<b>7 229</b>	<b>6 352</b>	<b>7 321</b>	<b>12 892</b>	<b>TOTAL DE INVERSIONES POR SECTORES</b>

1/ cifras preliminares

Fuente: Gobierno Regional de Ucayali.

Elaboración: BCRP. Sucursal Iquitos. Departamento de Estudios Económicos.

Anexo Nº 19

UCAYALI: DEPÓSITOS Y OBLIGACIONES DEL SISTEMA FINANCIERO POR ENTIDAD  
(Saldos en miles de nuevos soles)

	2010			2011										
	Oct.	Nov.	Dic.	Ene.	Feb.	Mar.	Abr.	May.	Jun.	Jul.	Ago.	Set.	Oct.	
<b>A. EMPRESAS BANCARIAS</b>	<b>239 022</b>	<b>259 770</b>	<b>274 660</b>	<b>263 330</b>	<b>267 146</b>	<b>266 216</b>	<b>266 948</b>	<b>257 781</b>	<b>255 489</b>	<b>252 023</b>	<b>263 395</b>	<b>279 054</b>	<b>267 626</b>	<b>A. EMPRESAS BANCARIAS</b>
Banco Continental	102 482	109 020	107 416	104 049	108 980	116 484	115 958	114 951	114 289	111 603	111 560	111 893	113 106	Banco Continental
Banco de Crédito	97 630	103 029	109 616	106 361	105 153	103 074	104 379	98 559	95 628	93 484	101 557	111 804	106 938	Banco de Crédito
Banco Scotiabank	19 734	25 965	37 279	31 774	29 092	18 491	18 816	22 054	22 532	22 143	25 978	32 707	25 186	Banco Scotiabank
Banco Interbank	12 523	14 889	13 409	14 175	16 741	20 878	20 040	14 832	15 167	16 410	16 200	13 943	13 842	Banco Interbank
Banco MiBanco	6 207	6 373	6 419	6 464	6 646	6 778	7 219	6 867	7 320	7 767	7 317	7 851	7 601	Banco MiBanco
Banco Azteca	413	447	478	464	481	449	494	482	515	486	489	546	540	Banco Azteca
Banco Financiero	33	47	43	43	53	62	42	36	38	130	294	310	413	Banco Financiero
<b>B. EMPRESAS FINANCIERAS</b>	<b>2 478</b>	<b>2 412</b>	<b>2 662</b>	<b>2 483</b>	<b>2 688</b>	<b>2 928</b>	<b>2 843</b>	<b>3 411</b>	<b>3 530</b>	<b>3 951</b>	<b>3 861</b>	<b>3 994</b>	<b>3 896</b>	<b>B. EMPRESAS FINANCIERAS</b>
Financiera CrediScotia	1 738	1 660	1 807	1 721	1 771	1 845	1 717	1 963	2 012	2 258	2 163	2 097	2 095	Financiera CrediScotia
Financiera Confianza *	740	752	855	762	917	1 083	1 126	1 448	1 518	1 693	1 698	1 897	1 801	Financiera Confianza *
<b>C. ENTIDADES MICROF. N.B.</b>	<b>26 516</b>	<b>26 420</b>	<b>27 979</b>	<b>27 717</b>	<b>26 370</b>	<b>26 355</b>	<b>27 624</b>	<b>28 009</b>	<b>29 521</b>	<b>30 105</b>	<b>29 723</b>	<b>31 698</b>	<b>31 828</b>	<b>C. ENTIDADES MICROF. N.B.</b>
C.M.A.C. de Maynas	19 620	19 001	19 933	19 984	18 404	18 007	18 464	19 024	18 659	18 968	18 769	19 977	19 723	C.M.A.C. de Maynas
C.M.A.C. de Huancayo	2 108	2 165	2 267	2 358	2 556	2 993	3 492	3 226	4 408	4 873	4 822	5 114	5 472	C.M.A.C. de Huancayo
C.M.A.C. de Piura	2 923	3 365	3 835	3 570	3 642	3 542	3 850	3 738	4 275	4 327	4 240	4 533	4 561	C.M.A.C. de Piura
C.M.A.C. de Arequipa	1 865	1 888	1 944	1 805	1 768	1 813	1 818	2 021	2 179	1 937	1 892	2 074	2 072	C.M.A.C. de Arequipa
C.R.A.C. Señor de Luren	0	0	0	0	0	0	0	0	0	0	0	0	0	C.R.A.C. Señor de Luren
<b>TOTAL SISTEMA FINANCIERO (A+B)</b>	<b>268 016</b>	<b>288 602</b>	<b>305 301</b>	<b>293 530</b>	<b>296 204</b>	<b>295 499</b>	<b>297 415</b>	<b>289 201</b>	<b>288 540</b>	<b>286 079</b>	<b>296 979</b>	<b>314 746</b>	<b>303 350</b>	<b>TOTAL SISTEMA FINANCIERO (A+B)</b>

\* a partir de setiembre de 2009, Edpyme Confianza se convirtió en Financiera Confianza.

Fuente: Superintendencia de Banca y Seguros. (www.sbs.gob.pe)

Elaboración: BCRP. Sucursal Iquitos. Departamento de Estudios Económicos.

**Síntesis Económica de Ucayali Octubre 2011**

Anexo Nº 20

**UCAYALI: DEPÓSITOS Y OBLIGACIONES DEL SISTEMA FINANCIERO, POR MODALIDAD DE DEPÓSITOS**  
(Saldos en miles de nuevos soles)

	2010			2011										
	Oct.	Nov.	Dic.	Ene.	Feb.	Mar.	Abr.	May.	Jun.	Jul.	Ago.	Set.	Oct.	
<b>A. DEPÓSITOS A LA VISTA</b>	<b>114 466</b>	<b>124 035</b>	<b>137 065</b>	<b>126 423</b>	<b>127 119</b>	<b>120 641</b>	<b>120 036</b>	<b>112 532</b>	<b>108 194</b>	<b>101 557</b>	<b>119 548</b>	<b>132 810</b>	<b>121 347</b>	<b>A. DEPÓSITOS A LA VISTA</b>
Empresas Bancarias	114 298	123 944	136 871	126 343	126 995	120 483	119 945	112 199	107 883	101 161	119 242	132 517	120 990	Empresas Bancarias
Empresas Financieras	168	91	194	80	124	158	91	333	311	396	306	293	357	Empresas Financieras
Entidades Microfinancieras N.B.	0	0	0	0	0	0	0	0	0	0	0	0	0	Entidades Microfinancieras N.B.
<b>B. DEPÓSITOS DE AHORRO</b>	<b>97 696</b>	<b>105 666</b>	<b>108 250</b>	<b>108 702</b>	<b>111 470</b>	<b>117 069</b>	<b>119 242</b>	<b>114 810</b>	<b>117 552</b>	<b>122 442</b>	<b>115 049</b>	<b>117 301</b>	<b>117 166</b>	<b>B. DEPÓSITOS DE AHORRO</b>
Empresas Bancarias	87 017	95 515	96 817	97 929	100 937	106 411	107 716	103 083	105 486	109 779	103 353	104 959	105 714	Empresas Bancarias
Empresas Financieras	1 349	1 334	1 534	1 507	1 664	1 860	1 820	2 024	2 138	2 519	2 519	2 354	2 055	Empresas Financieras
Entidades Microfinancieras N.B.	9 330	8 817	9 899	9 266	8 869	8 798	9 706	9 703	9 928	10 144	9 177	9 988	9 397	Entidades Microfinancieras N.B.
<b>C. DEPÓSITOS A PLAZO</b>	<b>55 854</b>	<b>58 901</b>	<b>59 986</b>	<b>58 405</b>	<b>57 615</b>	<b>57 789</b>	<b>58 137</b>	<b>61 859</b>	<b>62 794</b>	<b>62 080</b>	<b>62 382</b>	<b>64 635</b>	<b>64 837</b>	<b>C. DEPÓSITOS A PLAZO</b>
Empresas Bancarias	37 707	40 311	40 973	39 058	39 215	39 322	39 287	42 499	42 120	41 083	40 800	41 578	40 922	Empresas Bancarias
Empresas Financieras	960	987	933	896	899	910	933	1 054	1 081	1 036	1 036	1 347	1 483	Empresas Financieras
Entidades Microfinancieras N.B.	17 187	17 603	18 080	18 451	17 501	17 557	17 917	18 306	19 593	19 961	20 546	21 710	22 432	Entidades Microfinancieras N.B.
<b>TOTAL DEPÓSITOS (A+B+C)</b>	<b>268 016</b>	<b>288 602</b>	<b>305 301</b>	<b>293 530</b>	<b>296 204</b>	<b>295 499</b>	<b>297 415</b>	<b>289 201</b>	<b>288 540</b>	<b>286 079</b>	<b>296 979</b>	<b>314 746</b>	<b>303 350</b>	<b>TOTAL DEPÓSITOS (A+B+C)</b>

Fuente: Superintendencia de Banca y Seguros. (www.sbs.gob.pe)

Elaboración: BCRP. Sucursal Iquitos. Departamento de Estudios Económicos.

Anexo Nº 21

**UCAYALI: DEPÓSITOS Y OBLIGACIONES DEL SISTEMA FINANCIERO, POR TIPO Y DENOMINACIÓN**  
(Saldos en miles de nuevos soles)

	2010			2011										
	Oct.	Nov.	Dic.	Ene.	Feb.	Mar.	Abr.	May.	Jun.	Jul.	Ago.	Set.	Oct.	
<b>A. MONEDA NACIONAL</b>	<b>195 237</b>	<b>212 438</b>	<b>230 953</b>	<b>212 809</b>	<b>224 889</b>	<b>223 013</b>	<b>222 715</b>	<b>214 994</b>	<b>209 380</b>	<b>208 245</b>	<b>215 921</b>	<b>241 994</b>	<b>224 657</b>	<b>A. MONEDA NACIONAL</b>
Depósitos a la vista	87 516	96 020	107 916	91 111	102 303	96 101	95 166	86 903	80 480	75 068	86 581	107 666	91 441	Depósitos a la vista
Depósitos de ahorro	73 222	79 556	84 647	84 929	86 506	90 866	90 789	88 486	88 249	92 571	88 181	91 140	89 208	Depósitos de ahorro
Depósitos a plazo	34 499	36 862	38 390	36 769	36 080	36 046	36 760	39 605	40 651	40 606	41 159	43 188	44 008	Depósitos a plazo
<b>B. MONEDA EXTRANJERA</b>	<b>72 779</b>	<b>76 164</b>	<b>74 348</b>	<b>80 721</b>	<b>71 315</b>	<b>72 486</b>	<b>74 700</b>	<b>74 207</b>	<b>79 160</b>	<b>77 834</b>	<b>81 058</b>	<b>72 752</b>	<b>78 693</b>	<b>B. MONEDA EXTRANJERA</b>
Depósitos a la vista	26 951	28 014	29 149	35 311	24 816	24 540	24 870	25 629	27 714	26 488	32 968	25 143	29 905	Depósitos a la vista
Depósitos de ahorro	24 473	26 110	23 603	23 774	24 963	26 203	28 454	26 325	29 303	29 871	26 867	26 161	27 959	Depósitos de ahorro
Depósitos a plazo	21 355	22 040	21 596	21 636	21 536	21 743	21 376	22 253	22 143	21 475	21 223	21 448	20 829	Depósitos a plazo
<b>TOTAL DEPÓSITOS (A+B)</b>	<b>268 016</b>	<b>288 602</b>	<b>305 301</b>	<b>293 530</b>	<b>296 204</b>	<b>295 499</b>	<b>297 415</b>	<b>289 201</b>	<b>288 540</b>	<b>286 079</b>	<b>296 979</b>	<b>314 746</b>	<b>303 350</b>	<b>TOTAL DEPÓSITOS (A+B)</b>

Fuente: Superintendencia de Banca y Seguros. (www.sbs.gob.pe)

Elaboración: BCRP. Sucursal Iquitos. Departamento de Estudios Económicos.

Anexo Nº 22

UCAYALI: CRÉDITO DEL SISTEMA FINANCIERO  
(Saldos en miles de nuevos soles)

	2010			2011										
	Oct.	Nov.	Dic.	Ene.	Feb.	Mar.	Abr.	May.	Jun.	Jul.	Ago.	Set.	Oct.	
<b>TOTAL SISTEMA FINANCIERO (A+B+C)</b>	<b>678 280</b>	<b>697 241</b>	<b>706 898</b>	<b>710 518</b>	<b>722 425</b>	<b>743 354</b>	<b>762 094</b>	<b>778 060</b>	<b>791 646</b>	<b>801 135</b>	<b>816 284</b>	<b>845 395</b>	<b>859 706</b>	<b>TOTAL SISTEMA FINANCIERO (A+B+C)</b>
<b>A. EMPRESAS BANCARIAS</b>	<b>487 357</b>	<b>500 289</b>	<b>501 853</b>	<b>503 167</b>	<b>509 318</b>	<b>523 512</b>	<b>535 576</b>	<b>547 402</b>	<b>559 805</b>	<b>566 804</b>	<b>579 887</b>	<b>601 488</b>	<b>612 467</b>	<b>A. EMPRESAS BANCARIAS</b>
Banco Continental	159 124	166 593	169 151	165 966	170 365	177 383	182 629	188 086	196 326	200 352	204 283	217 962	220 032	Banco Continental
Banco de Crédito	177 971	181 014	181 398	183 862	184 810	186 560	192 494	197 024	200 634	202 878	208 611	214 439	221 036	Banco de Crédito
Banco Interbank	76 241	75 555	74 329	75 152	75 089	73 595	71 496	71 432	70 219	71 196	71 102	69 427	68 225	Banco Interbank
Banco Scotiabank	36 200	38 194	37 699	38 534	38 868	44 343	46 640	47 420	49 040	48 340	50 628	53 372	55 979	Banco Scotiabank
Banco MiBanco	33 569	34 495	34 406	34 485	34 847	36 028	36 516	37 587	37 962	38 414	39 756	40 836	41 654	Banco MiBanco
Banco Azteca	3 392	3 624	4 021	4 315	4 490	4 755	4 965	5 044	4 854	4 883	4 792	4 739	4 771	Banco Azteca
Banco Financiero	860	814	849	853	849	848	836	809	770	741	715	713	770	Banco Financiero
<b>B. EMPRESAS FINANCIERAS</b>	<b>60 299</b>	<b>63 538</b>	<b>68 185</b>	<b>69 918</b>	<b>73 994</b>	<b>77 884</b>	<b>81 278</b>	<b>82 399</b>	<b>81 382</b>	<b>82 608</b>	<b>84 159</b>	<b>85 875</b>	<b>87 465</b>	<b>B. EMPRESAS FINANCIERAS</b>
Financiera CrediScotia	33 382	35 717	38 284	39 948	42 835	45 619	47 121	48 446	49 324	50 280	51 070	51 969	52 986	Financiera CrediScotia
Financiera Confianza *	21 909	22 826	24 434	24 500	25 494	26 261	27 066	27 619	28 263	25 851	26 379	27 091	27 584	Financiera Confianza *
Financiera TFC	2 612	2 556	2 609	2 579	2 680	2 874	3 860	2 994	485	3 086	3 330	3 492	3 605	Financiera TFC
Financiera Efectiva **	2 396	2 439	2 858	2 891	2 985	3 130	3 231	3 340	3 310	3 391	3 380	3 323	3 290	Financiera Efectiva **
<b>C. ENTIDADES MICROF. N.B.</b>	<b>130 624</b>	<b>133 414</b>	<b>136 860</b>	<b>137 433</b>	<b>139 113</b>	<b>141 958</b>	<b>145 240</b>	<b>148 259</b>	<b>150 459</b>	<b>151 723</b>	<b>152 238</b>	<b>158 032</b>	<b>159 774</b>	<b>C. ENTIDADES MICROF. N.B.</b>
C.M.A.C. de Piura	45 493	46 033	46 968	46 786	46 620	46 924	47 435	48 009	48 535	49 853	50 465	51 088	51 408	C.M.A.C. de Piura
C.M.A.C. de Maynas	43 148	42 976	43 729	43 726	44 268	44 909	46 096	46 217	46 065	44 254	43 404	43 725	43 026	C.M.A.C. de Maynas
C.M.A.C. de Huancayo	20 567	21 171	22 175	22 518	22 956	23 861	24 703	25 559	26 269	27 255	27 502	31 317	32 402	C.M.A.C. de Huancayo
C.M.A.C. de Arequipa	11 358	12 391	12 933	13 186	13 873	14 423	14 780	15 460	16 131	16 117	16 514	17 101	17 745	C.M.A.C. de Arequipa
C.R.A.C. Señor de Luren	10 058	10 843	11 055	11 217	11 396	11 841	12 226	13 014	13 459	14 244	14 353	14 801	15 193	C.R.A.C. Señor de Luren
<b>TOTAL SISTEMA FINANCIERO</b>	<b>678 280</b>	<b>697 241</b>	<b>706 898</b>	<b>710 518</b>	<b>722 425</b>	<b>743 354</b>	<b>762 094</b>	<b>778 060</b>	<b>791 646</b>	<b>801 135</b>	<b>816 284</b>	<b>845 395</b>	<b>859 706</b>	<b>TOTAL SISTEMA FINANCIERO</b>
- Moneda nacional	572 942	587 580	597 980	602 083	612 440	629 098	640 995	656 356	665 101	673 542	686 293	709 877	719 891	- Moneda nacional
- Moneda extranjera	105 338	109 661	108 918	108 435	109 985	114 256	121 099	121 704	126 545	127 593	129 991	135 518	139 815	- Moneda extranjera

\* a partir de setiembre 2009, Edpyme Confianza se convirtió en Financiera Confianza.

\*\* a partir de abril 2010, Edpyme Efectiva se convirtió en Financiera Efectiva.

Fuente: Superintendencia de Banca y Seguros. (www.sbs.gob.pe)

Elaboración: BCRP. Sucursal Iquitos. Departamento de Estudios Económicos.

Anexo Nº 23

UCAYALI: CARTERA PESADA EN EL SISTEMA FINANCIERO 1/.  
(En porcentajes)

	2010			2011										
	Oct.	Nov.	Dic.	Ene.	Feb.	Mar.	Abr.	May.	Jun.	Jul.	Ago.	Set.	Oct.	
<b>A. EMPRESAS BANCARIAS</b>	<b>2.2</b>	<b>1.5</b>	<b>2.0</b>	<b>3.2</b>	<b>2.8</b>	<b>2.4</b>	<b>2.7</b>	<b>2.3</b>	<b>2.5</b>	<b>2.3</b>	<b>2.4</b>	<b>2.2</b>	<b>3.2</b>	<b>A. EMPRESAS BANCARIAS</b>
Banco Continental	1.6	1.9	1.6	5.7	1.7	2.1	2.3	2.4	2.3	2.3	2.1	1.7	4.6	Banco Continental
Banco de Crédito	2.2	0.5	2.2	2.1	4.4	3.0	3.5	2.3	2.3	2.1	1.9	1.9	1.8	Banco de Crédito
Banco Interbank	3.3	1.9	2.2	2.2	2.5	2.6	2.2	2.6	2.6	3.4	5.1	5.3	5.4	Banco Interbank
Banco Scotiabank	0.4	0.6	0.6	0.6	0.6	0.5	0.5	0.5	3.3	0.4	0.4	0.5	0.5	Banco Scotiabank
Banco MiBanco	3.3	3.3	3.3	2.1	2.7	2.7	2.9	2.5	2.2	2.9	2.6	3.2	3.1	Banco MiBanco
Banco Azteca	11.8	12.6	9.5	9.0	9.0	8.5	8.4	8.1	7.8	7.7	7.5	7.4	7.3	Banco Azteca
Banco Financiero	3.1	3.0	2.8	2.9	2.8	2.8	2.6	2.7	2.6	2.6	2.7	2.6	2.5	Banco Financiero
<b>B. EMPRESAS FINANCIERAS</b>	<b>4.7</b>	<b>4.3</b>	<b>4.6</b>	<b>4.7</b>	<b>3.9</b>	<b>4.0</b>	<b>4.2</b>	<b>4.2</b>	<b>4.1</b>	<b>4.0</b>	<b>3.9</b>	<b>3.6</b>	<b>3.7</b>	<b>B. EMPRESAS FINANCIERAS</b>
Financiera Efectiva **	3.9	3.7	3.8	4.0	3.7	3.9	4.0	4.0	3.8	3.9	3.9	3.8	3.9	Financiera Efectiva **
Financiera TFC	6.0	5.8	5.8	5.9	6.7	6.4	7.3	6.9	6.9	7.5	7.6	7.5	7.4	Financiera TFC
Financiera CrediScotia	4.6	4.2	4.1	4.2	3.6	3.9	4.3	4.5	4.5	3.9	3.8	3.7	3.9	Financiera CrediScotia
Financiera Confianza *	4.7	4.2	5.4	5.6	4.2	4.0	3.5	3.5	3.4	3.8	3.7	3.0	2.9	Financiera Confianza *
<b>C. ENTIDADES MICROF. N.B.</b>	<b>8.2</b>	<b>7.6</b>	<b>6.9</b>	<b>7.1</b>	<b>6.8</b>	<b>6.2</b>	<b>6.4</b>	<b>6.4</b>	<b>6.7</b>	<b>6.7</b>	<b>6.9</b>	<b>6.1</b>	<b>6.2</b>	<b>C. ENTIDADES MICROF. N.B.</b>
C.M.A.C. de Maynas	7.3	7.2	6.8	7.1	7.0	6.7	6.9	7.0	7.0	7.4	7.9	7.1	7.4	C.M.A.C. de Maynas
C.M.A.C. de Piura	10.2	9.6	8.5	8.2	7.4	6.4	6.8	7.0	7.2	6.9	6.8	5.9	5.8	C.M.A.C. de Piura
C.M.A.C. de Huancayo	7.8	6.5	5.8	7.0	7.6	6.4	6.0	5.8	6.5	6.3	6.4	5.5	5.6	C.M.A.C. de Huancayo
C.M.A.C. de Arequipa	5.8	5.6	4.6	5.0	5.0	4.4	4.9	4.6	4.9	5.1	5.9	5.2	5.6	C.M.A.C. de Arequipa
C.R.A.C. Señor de Luren	6.3	4.7	4.9	5.0	4.8	5.0	5.5	5.2	6.1	6.5	6.3	6.1	5.9	C.R.A.C. Señor de Luren
<b>SISTEMA FINANCIERO</b>	<b>3.6</b>	<b>2.9</b>	<b>3.2</b>	<b>4.1</b>	<b>3.7</b>	<b>3.3</b>	<b>3.6</b>	<b>3.3</b>	<b>3.4</b>	<b>3.3</b>	<b>3.4</b>	<b>3.1</b>	<b>3.8</b>	<b>SISTEMA FINANCIERO</b>

1/. cifras preliminares.

\* a partir de setiembre de 2009, Edpyme Confianza se convirtió en Financiera Confianza.

\*\* a partir de abril 2010, Edpyme Efectiva se convirtió en Financiera Efectiva.

Fuente: Entidades del Sistema Financiero de Ucayali.

Elaboración: BCRP. Sucursal Iquitos. Departamento de Estudios Económicos.

## VI. Ficha Técnica del Indicador de Actividad Económica Regional

Es un indicador parcial, que busca medir la evolución de la economía regional, a partir de los principales sectores, los cuales representan el 52,8 por ciento del valor agregado bruto de Ucayali, según el INEI.

El indicador se obtiene mediante la agregación ponderada de los índices sectoriales, utilizando como factor de ponderación la estructura porcentual anual del año 2007, elaborado por el INEI.

$$\text{Indicador regional} = \sum_{i=1}^n I_{\text{sector } i(t)} * w_i$$

$I_i$  = Índice del sector  $i$  en el período (mes)  $t$   
 $n$  = Número de sectores que componen el índice

$w_i$  = Peso relativo ponderado del sector  $i$ , en base a su contribución al valor agregado departamental 2007.

Los sectores que incluye son: agropecuario, pesca, minería, manufactura, electricidad y agua, servicios gubernamentales y servicios financieros.

El índice de los sectores agropecuario, pesca, minería, manufactura, electricidad y agua, se calcula en base al valor bruto de producción, de la siguiente manera:

$$\text{Índice sector } i = \left[ \frac{VBP_{it}}{VBP_i \text{ prom. 2007}} \right] * 100$$

Donde:

$i$  = Sector analizado

$VBP_{it}$  = valor bruto de la producción del sector  $i$ , del mes  $t$ , a precios de 1994.

$VBP_{i \text{ prom. } 2007}$  = valor bruto de producción promedio 2007 del sector  $i$  a precios de 1994.

### Procedimiento:

a) La clasificación de los sectores productivos se basa en la Clasificación Industrial Internacional Uniforme (CIIU-Revisión 3).

b) Las fuentes de la información sectorial son:

- Para los sectores agropecuario, pesca y minería: sus respectivos ministerios.
- Para el sector manufactura: Encuesta de la Dirección Regional de la Producción; y Encuesta directa a empresas representativas.
- Para el sector electricidad y agua: Osinergmin y la Empresa Municipal de Agua Potable y Alcantarillado de Coronel Portillo.
- Para los sectores servicios financieros y servicios gubernamentales: SBS y Gobierno Regional, respectivamente.

c) El valor bruto de producción de los sectores agropecuario, pesca, minería, electricidad y agua, se obtiene de la aplicación de los precios del año base (1994), a los volúmenes de producción. Los precios del año base, son los utilizados por la Dirección Nacional de Cuentas Nacionales del INEI.

d) El valor de los servicios gubernamentales se calcula a partir del gasto en remuneraciones y bienes y servicios del Gobierno Regional, que se deflactan a precios de 1994, utilizando el IPC e IPM, en cada caso.

e) El valor de los servicios financieros se calcula a partir de los saldos de colocaciones y depósitos de las instituciones financieras, deflactados a precios de 1994, utilizando el IPC.

f) Estructura del indicador regional

Sector	Ponderación (%) 1/
Agropecuario	18,6
Pesca	0,7
Minería	2,3
Manufactura	15,1
Electricidad y agua	5,1
Servicios gubernamentales	9,2
Servicios financieros 2/	1,8
<b>Total</b>	<b>52,8</b>

1/. Estructura del valor agregado bruto de Ucayali del año 2007, fuente INEI.

2/ Ponderación promedio nacional.