



**BANCO CENTRAL DE RESERVA DEL PERÚ
SUCURSAL IQUITOS**

**SÍNTESIS ECONÓMICA DE UCAYALI
MAYO 2011 ^{1/}**

DEPARTAMENTO DE ESTUDIOS ECONÓMICOS

CONTENIDO

	<u>Página</u>
RESEÑA INTRODUCTORIA	03
I. ACTIVIDAD PRODUCTIVA	04
1.1. Producción.....	04
1.1.1. Producción agropecuaria.....	04
1.1.2. Producción pesquera.....	07
1.1.3. Producción de hidrocarburos.....	07
1.1.4. Producción manufacturera.....	08
1.1.5. Electricidad y agua.....	09
1.1.6. Turismo.....	09
II. SECTOR EXTERNO	10
2.1. Exportaciones.....	10
2.2. Importaciones.....	11
III. FINANZAS PÚBLICAS	11
3.1. Gobierno Central.....	11
3.2. Gobierno regional.....	13
3.3. Gobierno local.....	14
IV. MONEDA Y CRÉDITO	16
4.1. Depósitos del sistema financiero.....	16
4.2. Crédito del sistema financiero.....	17
V. INFORMACIÓN ESTADÍSTICA	20
Anexo N° 1: Producción agropecuaria.....	21
Anexo N° 2: Siembras agrícolas por campaña.....	22
Anexo N° 3: Cosechas agrícolas.....	23
Anexo N° 4: Producción pesquera.....	24
Anexo N° 5: Producción de madera rolliza.....	25
Anexo N° 6: Producción de madera aserrada.....	26
Anexo N° 7: Producción de hidrocarburos líquidos y gas.....	27
Anexo N° 8: IVF de la producción manufacturera.....	27
Anexo N° 9: Variación porcentual del IVF producción manufacturera.....	28
Anexo N° 10: Producción de energía eléctrica y agua potable.....	28
Anexo N° 11: Arribos y pernотaciones a establecimientos de hospedaje.....	29
Anexo N° 12: Empleo urbano en empresas de 10 y más trabajadores – Pucallpa.....	29
Anexo N° 13 y 14: Exportaciones por productos y bloques económicos.....	30 y 31
Anexo N° 15: Ingresos corrientes del gobierno central.....	32
Anexo N° 16: Ejecución de ingresos del gobierno regional.....	33
Anexo N° 17: Ejecución de gastos del gobierno regional.....	34
Anexo N° 18: Programa de inversiones del gobierno regional.....	35
Anexo N° 19: Depósitos y obligaciones del sistema financiero por entidad.....	36
Anexo N° 20: Depósitos y obligaciones del sistema financiero según modalidad.....	37
Anexo N° 21: Depósitos y obligaciones del SF por tipo y denominación.....	37
Anexo N° 22: Crédito del sistema financiero.....	38
Anexo N° 23: Cartera pesada en el sistema financiero.....	39
VI. FICHA TÉCNICA	40

DIRECCIÓN EN INTERNET

<http://www.bcrp.gob.pe/proyeccion-institucional/sucursales/iquitos/ucayali.html>

RESEÑA INTRODUCTORIA

En el periodo enero-mayo de 2011, el **indicador de actividad económica** cayó en 3,3 por ciento respecto a similar lapso del año anterior, inducido por el desempeño negativo de los sectores hidrocarburos, agropecuario, electricidad y agua, y pesca.

En mayo, se registraron 14 315 arribos de **turistas** a Pucallpa y 30 326 pernотaciones, superiores en 14,4 y 24,1 por ciento, cada caso, frente a similar mes del año anterior, ante el mayor flujo de visitantes nacionales y extranjeros. En el periodo enero-mayo ambos indicadores registraron variaciones positivas.

Las **exportaciones** fueron de US\$ 3,6 millones, menores en 17,8 por ciento respecto a mayo del año anterior, debido a los menores volúmenes exportados de productos forestales, como madera aserrada. En el periodo enero-mayo acumularon US\$ 16,7 millones, registrando una caída de US\$ 8,7 millones. Las **importaciones** totalizaron US\$ 245 mil en el presente mes.

Los **ingresos corrientes** del Gobierno Central sumaron S/. 19,9 millones en mayo 2011, superiores en 1,3 por ciento respecto a

similar mes del año anterior, como resultado de la mayor recaudación del impuesto selectivo al consumo y de los impuestos a los ingresos. En los primeros cinco meses de 2011 acumularon S/. 111,4 millones, lo que significó un aumento de S/. 5,6 millones respecto a similar periodo del año anterior.

La **inversión** ejecutada por los tres niveles de gobierno en el departamento de Ucayali fue de S/. 20,4 millones en mayo 2011, inferior en S/. 22,6 millones frente a similar mes del año anterior. En el periodo enero-mayo la inversión fue de S/. 106,3 millones, menor en S/. 35,0 millones, respecto a similar lapso del año anterior.

Al 31 de mayo, el **saldo de depósitos** del sistema financiero de Ucayali alcanzó S/. 289,2 millones, registrando un incremento real anual de 11,3 por ciento. El saldo de **colocaciones** ascendió a S/. 778,1 millones, experimentando una expansión real anual de 22,5 por ciento. La **cartera atrasada** alcanzó el 3,3 por ciento de las colocaciones brutas totales, menor en 1,1 puntos porcentuales frente a mayo del año anterior.

I. ACTIVIDAD PRODUCTIVA

1.1. Producción

En los primeros cinco meses de 2011, el indicador de actividad económica acumuló una caída de 3,3 por ciento respecto a similar periodo de 2010, inducida por el desempeño negativo de los sectores: hidrocarburos, agropecuario, electricidad y agua, y pesca.

El sector económico que más cayó fue hidrocarburos (-29,9 por ciento), seguido del agropecuario (-16,2 por ciento) y electricidad

y agua (-15,6 por ciento). En hidrocarburos influyó la menor producción de gas natural, en el sector agropecuario las menores áreas cosechadas, y el tercero estuvo asociado a la disminución de la producción de electricidad.

En cambio, avanzaron los sectores servicios financieros, manufactura y servicios de gobierno, en particular el primero, por el dinamismo de las colocaciones y depósitos.

CUADRO N° 1
INDICADOR DE ACTIVIDAD ECONÓMICA REGIONAL 1/ 2/
(Variación porcentual respecto a similar periodo del año anterior)

Sector	Ponderación 3/	ENERO-MAYO 2011
Agropecuario	18,6	-16,2
Agrícola		-23,3
Pecuario		13,0
Pesca	0,7	-3,1
Hidrocarburos	2,3	-29,9
Manufactura	15,1	10,7
Primaria		7,4
No primaria		12,3
Electricidad y agua	5,1	-15,6
Servicios gubernamentales	9,2	4,8
Servicios financieros	1,8	18,0
Total	52,8	-3,3

1/ Es un indicador parcial de la actividad económica de la región que, alcanza una cobertura de 52,8 por ciento del valor agregado bruto de la producción regional, según cifras del INEI.

2/ Actualizado con información al 20 de julio de 2011.

3/ Considera la estructura productiva de la región para el año 2007 según cifras del INEI. En el caso de los servicios financieros se considera como ponderación el promedio nacional (1,8 por ciento)

Fuente: Direcciones Regionales del MINAG, Dirección Regional de la Producción y empresas

Perupetro, OSINERGMIN, EMAPA Coronel Portillo, Gobierno Regional de Ucayali y SBS

Elaboración: BCRP. Sucursal Iquitos

1.1.1. Producción agropecuaria

El valor bruto de la producción agropecuaria disminuyó en 27,5 por ciento respecto a mayo del año anterior, debido a menores áreas cosechadas y bajos rendimientos. El sub-sector agrícola mostró un desempeño

negativo, mientras el pecuario continuó creciendo. En el periodo enero-mayo de 2011, el valor bruto de la producción agropecuaria acumuló una reducción de 16,2 por ciento, explicada por factores climáticos.

CUADRO N° 2
VALOR BRUTO DE PRODUCCIÓN AGROPECUARIA 1/
(Variación porcentual real 2/)

	MAYO		ENERO-MAYO	
	2010	2011	2010	2011
Sub.-sector agrícola	-3,8	-38,0	9,1	-23,3
Sub.-sector pecuario	10,0	9,3	7,0	13,0
Sector agropecuario	-1,1	-27,5	8,7	-16,2

1/ Cifras preliminares.

2/ Respecto al mismo mes o periodo del año anterior.

Fuente: Dirección Regional de Agricultura de Ucayali.

Elaboración: BCRP. Sucursal Iquitos. Departamento de Estudios Económicos.

El valor bruto de la producción agrícola se contrajo 38,0 por ciento, inducido por la menor producción de plátano, yuca y papaya, cuyas menores áreas cosechadas y bajos rendimientos reflejan los rezagos de las inundaciones y de las fuertes lluvias suscitadas en los meses de febrero y marzo

últimos. En particular cayó la producción de yuca (-6 991 toneladas), papaya (-5 676 toneladas) y plátano (-4 351 toneladas).

Con ello, en el periodo enero-mayo de 2011, el valor bruto de la producción agrícola acumuló una disminución de 23,3 por ciento.

**CUADRO Nº 3
PRODUCCIÓN DE PRINCIPALES PRODUCTOS AGRÍCOLAS 1/
(Toneladas)**

CULTIVO	MAYO		Var. %	ENERO- MAYO		Var. %
	2010	2011		2010	2011	
Arroz cáscara	1 087	643	-40,8	13 087	8 349	-36,2
Plátano	20 539	16 188	-21,2	114 231	105 493	-7,6
Yuca	10 381	3 390	-67,3	61 203	32 947	-46,2
Papaya	6 911	1 235	-82,1	38 039	18 676	-50,9
Caña de azúcar	3 114	2 413	-22,5	15 903	13 486	-15,2
Maíz amarillo	1 137	351	-69,1	14 760	7 940	-46,2
Palma aceitera	7 060	4 268	-39,5	25 973	23 840	-8,2

1/ Cifras preliminares.

Fuente: Dirección Regional de Agricultura de Ucayali.

Elaboración: BCRP. Sucursal Iquitos. Departamento de Estudios Económicos.

**GRÁFICO Nº 1
PARTICIPACIÓN EN EL VBP
AGRÍCOLA
ENERO-MAYO 2011**

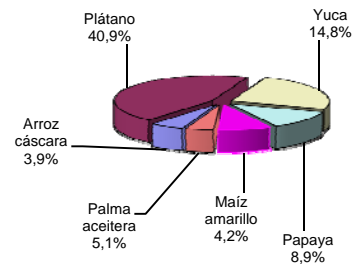

Los precios en chacra de los productos agrícolas mostraron un comportamiento variado, así, los que más subieron fueron los

precios de papaya y yuca; mientras los que disminuyeron fueron los de plátano y palma aceitera; y el de caña de azúcar no varió.

**CUADRO Nº 4
PRECIOS EN CHACRA DE PRINCIPALES PRODUCTOS
AGRÍCOLAS
(Nuevos soles por kilogramo)**

	MAYO		Var. %
	2010	2011	
Arroz cáscara	0,66	0,88	33,3
Plátano	0,24	0,23	-4,2
Yuca	0,16	0,22	37,5
Caña de azúcar	0,06	0,06	0,0
Maíz amarillo duro	0,84	0,86	2,4
Papaya	0,19	0,33	73,7
Palma aceitera	0,36	0,35	-2,8

Fuente: Dirección Regional de Agricultura de Ucayali.

Elaboración: BCRP. Sucursal Iquitos. Departamento de Estudios Económicos.

Las siembras totalizaron 6,8 mil hectáreas en mayo, superficie menor en 0,6 por ciento a la registrada en similar mes de la campaña anterior, debido a la falta de semillas para cultivar maíz amarillo, yuca y papaya; además, algunos agricultores decidieron dedicarse al mantenimiento de sus plantaciones. En consecuencia, se registró una disminución generalizada en el área sembrada

de todos los cultivos, con excepción de plátano y arroz, el primero por reposición de las áreas pérdidas por inundaciones y arroz por la disponibilidad de áreas barrizales.

En la campaña agrícola 2010-2011, periodo agosto-mayo, las siembras totalizaron 30,4 mil hectáreas, inferiores en 15,4 por ciento respecto a la campaña anterior.

**CUADRO Nº 5
SUPERFICIE SEMBRADA (Has.) 1/**

	MAYO		Var. %	CAMPAÑA AGRÍCOLA 2/		Var. %
	2010	2011		2009-2010	2010-2011	
-Arroz cáscara	2 390	2 689	12,5	10 232	9 312	-9,0
-Maíz amarillo duro	1 275	1 121	-12,1	9 387	8 488	-9,6
-Algodón	0	0	-	1 023	1 615	57,9
-Plátano	75	143	90,7	988	599	-39,4
-Yuca	637	554	-13,0	8 867	6 752	-23,9
-Palma aceitera	0	70	-	0	121	-
-Papaya	79	0	-100,0	741	271	-63,4
-Otros	2 351	2 186	-7,0	4 704	3 241	-31,1
TOTAL	6 807	6 763	-0,6	35 942	30 399	-15,4

1/ Cifras preliminares.

2/ Agosto 2010-mayo 2011.

Fuente: Dirección Regional de Agricultura de Ucayali.

Elaboración: BCRP. Sucursal Iquitos. Departamento de Estudios Económicos.

El valor bruto de la producción pecuaria avanzó 9,3 por ciento respecto a mayo del año anterior, como resultado de la mayor saca en la crianza de especies pecuarias. En consecuencia, crecieron todos los rubros

explicativos, en particular carne de aves, en la que además influyó el ingreso de pollo BB desde Lima. En el periodo enero-mayo de 2011, el valor bruto de la producción pecuaria acumuló una expansión de 13,0 por ciento.

**CUADRO Nº 6
PRODUCCIÓN PECUARIA 1/
(Toneladas)**

ESPECIES	MAYO		Var. % Real	ENERO- MAYO		Var. % Real
	2010	2011		2010	2011	
Carne de aves	785	861	9,7	3 801	4 565	20,1
Carne de porcino	99	119	20,2	498	563	13,1
Carne de vacuno	234	260	11,1	1 175	1 249	6,3
Carne de ovino	5	6	20,0	33	32	-3,0
Leche	399	442	10,8	2 011	2 117	5,3
Huevos	392	394	0,5	1 936	2 000	3,3
Total pecuario	1 914	2 082	9,3	9 454	10 526	13,0

1/ Cifras preliminares.

Fuente: Dirección Regional de Agricultura de Ucayali.

Elaboración: BCRP. Sucursal Iquitos. Departamento de Estudios Económicos.

**GRÁFICO Nº 2
PARTICIPACIÓN EN EL VBP
PECUARIO
ENERO-MAYO 2011**

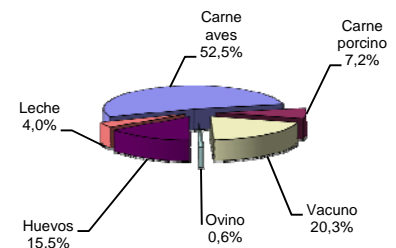

Respecto a los fenómenos meteorológicos, en mayo 2011 continuaron cayendo las lluvias, principalmente en la provincia de Padre Abad, favorables para las actividades agrícolas. La temperatura mínima fue de 22,1°C y la máxima de 32,3°C. La humedad promedio en la zona fue alta y alcanzó 83,8 por ciento.

En cuanto a los fenómenos hidrológicos, el río Ucayali inició su periodo de estiaje y alcanzó 141,32 msnm., nivel superior al registrado en mayo del año anterior. Las fuertes lluvias dificultaron la preparación de los terrenos de altura, pero el estiaje del río originó la aparición de los primeros barrizales.

**GRÁFICO Nº 3
NIVEL DEL AGUA DEL RÍO UCAYALI**

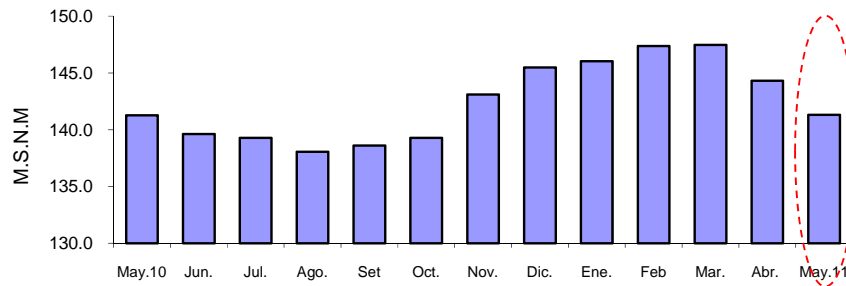

Fuente: Dirección Regional de Agricultura de Ucayali.
Elaboración: BCRP. Sucursal Iquitos. Departamento de Estudios Económicos.

1.1.2. Producción pesquera

El desembarque de pescado para consumo humano (346 toneladas) disminuyó en 7,5 por ciento respecto a mayo del año anterior, como resultado del menor volumen de pescado en estado seco-salado, pero atenuado, en parte, por el mayor ingreso de pescado fresco, vinculado a las buenas

condiciones hidrológicas y la abundancia de sardina y otras especies.

En los primeros cinco meses el desembarque de pescado registró una contracción de 3,1 por ciento, inducida por el menor volumen de pescado en estado seco-salado.

**CUADRO Nº 7
PRODUCCIÓN PESQUERA CONTINENTAL
(Toneladas)**

	MAYO		Var. %	ENERO-MAYO		Var. %
	2010	2011		2010	2011	
I. Fresco	253	287	13,4	1 012	1 188	17,4
-Chiu Chiu	9	5	-44,4	143	91	-36,4
-Boquichico	66	24	-63,6	150	308	105,3
-Llambina	8	11	37,5	161	181	12,4
-Ractacara	0	0	-	11	30	172,2
-Palometa	31	26	-16,1	56	44	-21,4
-Sardina	40	60	50,0	75	74	-1,3
-Otras especies	99	161	62,6	416	460	10,6
II. Seco-salado	121	59	-51,2	457	235	-48,6
Total desembarque	374	346	-7,5	1 469	1 423	-3,1

Fuente: Dirección Regional de la Producción de Ucayali.
Elaboración: BCRP. Sucursal Iquitos. Departamento de Estudios Económicos.

1.1.3. Producción de hidrocarburos

La producción fiscalizada de hidrocarburos disminuyó en 30,2 por ciento frente a mayo del año anterior, debido a la fuerte contracción de la producción de gas natural,

pero la de líquidos de gas natural creció 5,1 por ciento; con lo cual, en el periodo enero-mayo, la producción de hidrocarburos acumuló una contracción de 29,9 por ciento.

**CUADRO Nº 8
PRODUCCIÓN DE HIDROCARBUROS**

	MAYO		Var. %	ENERO-MAYO		Var. %
	2010	2011		2010	2011	
GAS NATURAL 1/	781	315	-59,7	3 986	2 021	-49,3
Aguaytía Energy (Lote 31-C)	781	315	-59,7	3 986	2 021	-49,3
HIDROCARBUROS LÍQUIDOS 2/	79	83	5,1	403	376	-6,7
Aguaytía Energy (lote 31-C, LGN)	79	83	5,1	403	376	-6,7
Total hidrocarburos			-30,2			-29,9

1/ millones de pies cúbicos.

2/ miles de barriles.

Fuente: Perúpetro S.A.

Elaboración: BCRP. Sucursal Iquitos. Departamento de Estudios Económicos.

GRÁFICO Nº 4
PRODUCCIÓN FISCALIZADA DE GAS NATURAL
(Millones de pies cúbicos)

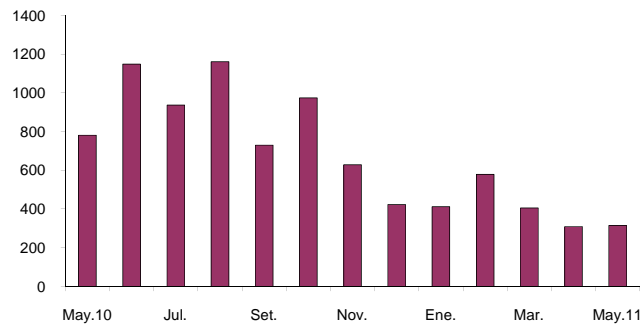

Fuente: Perúpetro S.A.
Elaboración: BCRP. Sucursal Iquitos. Departamento de Estudios Económicos.

1.1.4. Producción manufacturera

La actividad manufacturera registró una expansión de 18,0 por ciento respecto a mayo del año anterior, impulsada por el dinamismo tanto de la industria primaria como no

primaria. Con ello, en los primeros cinco meses del presente año, la manufactura acumuló un crecimiento de 10,7 por ciento respecto a similar periodo del año anterior.

CUADRO Nº 9
VALOR BRUTO DE LA PRODUCCIÓN DEL SECTOR MANUFACTURERA
(Variación real) 1/

	MAYO		ENERO – MAYO	
	2010	2011	2010	2011
Manufactura primaria	21,2	12,5	20,7	7,4
Manufactura no primaria	-1,7	21,2	13,3	12,3
Total	5,4	18,0	15,8	10,7

1/ Respecto al mismo mes o periodo del año anterior.
Fuente: Dirección Regional de la Producción de Ucayali y Encuesta a Empresas Industriales.
Elaboración: BCRP. Sucursal Iquitos. Departamento de Estudios Económicos.

Sub-sector manufactura primaria

La industria primaria creció 12,5 por ciento, impulsada por la mayor producción de has maple y gasolina natural, sin embargo, disminuyó la producción de gasolina de 84

octanos, turbo A-1, diesel-B5, petróleo residual maple y los solventes 1 y 2; con lo cual, en el periodo enero-mayo de 2011 acumuló una expansión de 7,4 por ciento.

CUADRO Nº 10
ÍNDICE DE VOLUMEN FÍSICO DE LA MANUFACTURA PRIMARIA

CIIU	RAMAS DE ACTIVIDAD	MAYO		Var. % Real	ENERO – MAYO		Var. % Real
		2010	2011		2010	2011	
2320	Refinación de petróleo	466,9	525,1	12,5	459,9	493,9	7,4
	Total	466,9	525,1	12,5	459,9	493,9	7,4

Fuente: Dirección Regional de la Producción de Ucayali y Encuesta a Empresas Industriales.
Elaboración: BCRP. Sucursal Iquitos. Departamento de Estudios Económicos.

Sub-sector manufactura no primaria

La industria no primaria avanzó 21,2 por ciento, inducida por la mayor producción de calaminas, bebidas malteadas, bebidas gaseosas y madera aserrada. En el caso de bebidas malteadas influyó la penetración de

un nuevo producto (Pilsen Callao 630 cc.), y en calaminas la reposición de productos y el dinamismo de las ventas. En el periodo enero-mayo de 2011, la industria no primaria acumuló una expansión de 12,3 por ciento.

CUADRO Nº 11
ÍNDICE DE VOLUMEN FÍSICO DE LA MANUFACTURA NO PRIMARIA

CIU	RAMAS DE ACTIVIDAD	MAYO		Var. % Real	ENERO – MAYO		Var. % Real
		2010	2011		2010	2011	
1553	Bebidas malteadas	155,8	182,4	17,1	155,7	162,3	4,2
1554	Bebidas gaseosas	8,3	9,6	15,7	8,5	7,3	-14,1
2010	Madera aserrada	48,1	54,9	14,1	49,3	69,8	41,6
2899	Calaminas	56,5	199,2	252,6	150,9	145,4	-3,6
Total		93,0	112,7	21,2	96,7	108,6	12,3

Fuente: Dirección Regional de la Producción de Ucayali y Encuesta a Empresas Industriales.
Elaboración: BCRP. Sucursal Iquitos. Departamento de Estudios Económicos.

1.1.5. Electricidad y agua

El sector electricidad y agua disminuyó en 0,2 por ciento respecto a mayo del año anterior, como resultado de la caída de la producción de electricidad, vinculada al menor dinamismo de la central térmica de Aguaytía, lo cual, en parte, fue contrarrestado por las compras de

electricidad al Sistema Eléctrico Interconectado Nacional (SEIN).

En el periodo de enero-mayo de 2011, el sector acumuló una disminución de 15,6 por ciento, asociada a la producción de electricidad.

CUADRO Nº 12
PRODUCCIÓN DE ELECTRICIDAD Y AGUA 1/

	MAYO		Var. %	ENERO – MAYO		Var. %
	2010	2011		2010	2011	
I.- Electricidad (MWH)	40 758	40 658	-0,2	280 145	233 729	-16,6
- Central Hidroeléctrica Canuja	278	327	17,6	1 292	1 492	15,5
- Central Térmica de Aguaytía	40 478	20 943	-48,3	277 361	141 844	-48,9
- Central Térmica de Atalaya	0	0	-	10	0	-100,0
- Central Térmica Diesel	2	0	-100,0	1 482	0	-100,0
- Compras al SEIN*	-	19 388	-	0	90 393	-
II.- Agua (M³)	921 394	928 155	0,7	4 492 813	4 519 304	0,6
Total (I+II)			-0,2			-15,6

1/. Información preliminar

*Electro Ucayali.

FUENTE: OSINERGMIN y EMAPACOP S.A.

Elaboración: BCRP. Sucursal Iquitos. Departamento de Estudios Económicos.

1.1.6. Turismo

De acuerdo con información de la Dirección Regional de Comercio Exterior y Turismo de Ucayali, en mayo 2011 se registraron 14 315 arribos de turistas y 30 326 pernотaciones; superiores en 14,4 y 24,1 por ciento, cada caso, respecto al año anterior, ante mayor flujo de turistas nacionales y extranjeros.

otros lugares del interior de Ucayali, el 35,1 por ciento desde Lima y provincias, y el 9,9 por ciento desde Huánuco. El turismo receptivo (conformado por 360 extranjeros), el 22,2 por ciento señaló como país de residencia Estados Unidos, el 11,1 por ciento Brasil y el 10,0 por ciento Francia.

En cuanto al origen de los visitantes nacionales, el 41,2 por ciento llegó desde

En el periodo enero-mayo de 2011, ambos indicadores mostraron desempeño positivo.

CUADRO N° 13
ARRIBOS Y PERNOCTACIONES
(Número de personas)

	MAYO		Var. %	ENERO – MAYO		Var. %
	2010	2011		2010	2011	
Arribos	12 513	14 315	14,4	66 518	69 123	3,9
- Nacionales	12 247	13 955	13,9	65 084	67 154	3,2
- Extranjeros	266	360	35,3	1 434	1 969	37,3
Pernoctaciones	24 437	30 326	24,1	130 977	140 327	7,1
- Nacionales	23 564	29 442	24,9	126 470	134 827	6,6
- Extranjeros	873	884	1,3	4 507	5 500	22,0

Fuente: Dirección Regional de Comercio Exterior, Turismo y Artesanía de Ucayali
Elaboración: BCRP. Sede Regional Iquitos. Departamento de Estudios Económicos.

II. SECTOR EXTERNO

2.1. Exportaciones FOB

Las exportaciones de Ucayali (US\$ 3,6 millones) se redujeron en 17,8 por ciento con relación a mayo del año anterior, como resultado de los menores volúmenes exportados de productos forestales.

Ucayali exporta solo productos no tradicionales, entre los cuales, las

exportaciones de productos forestales cayeron en US\$ 1,0 millones, debido a las menores ventas de madera aserrada, pero atenuadas por las ventas de triplay y tablillas.

En el periodo enero-mayo las exportaciones acumularon US\$ 16,7 millones, registrando una disminución de US\$ 8,7 millones.

CUADRO N° 14
EXPORTACIONES POR GRUPOS DE PRODUCTOS 1/
(Valor FOB en miles de US dólares)

GRUPOS DE PRODUCTOS	MAYO		Var. %	ENERO – MAYO		Var. %
	2010	2011		2010	2011	
1.Exportaciones no tradicionales	4 365	3 588	-17,8	25 345	16 659	-34,3
- Forestales	4 323	3 276	-24,2	25 216	15 861	-37,1
- Agropecuarios	22	13	-40,9	24	41	70,8
- Pesqueros	5	8	60,0	31	75	141,9
- Otros no tradicionales	15	291	1 840,0	74	682	821,6
2.Otros productos	1	0	-100,0	3	0	-100,0
Total	4 366	3 588	-17,8	25 348	16 659	-34,3

1/ información preliminar
Fuente: SUNAT –Aduanas. www.sunat.gob.pe
Elaboración: BCRP. Sucursal Iquitos. Departamento de Estudios Económicos.

Las exportaciones del departamento tienen como principal destino China, México y Estados Unidos. El primero de ellos adquirió

el 41,3 por ciento del valor total de los productos exportados, México el 28,6 por ciento y Estados Unidos el 8,4 por ciento.

CUADRO N° 15
PRINCIPALES PAÍSES DE DESTINO Y PRINCIPAL PRODUCTO EXPORTADO
(ENERO- MAYO 2011)

PAÍS	% DEL TOTAL	PRINCIPAL PRODUCTO
China	41,3	Tablillas y madera aserrada.
México	28,6	Triplay, madera aserrada y decking.
Estados Unidos	8,4	Madera densificada y madera aserrada.
Brasil	3,3	Semillas de pueraria.
Australia	3,0	Madera aserrada y durmientes.
Otros países	15,4	Triplay, tablillas, madera aserrada y pescado seco.
Total	100,0	

Fuente: SUNAT- Aduanas. www.sunat.gob.pe
Elaboración: BCRP. Sucursal Iquitos. Departamento de Estudios Económicos

2.2. Importaciones FOB

En mayo, las importaciones por la aduana de Pucallpa totalizaron US\$ 245 mil, monto único en lo que va del presente año. Se

importó bienes de capital (equipos de transporte). A mayo de 2011, las compras al exterior acumularon el mismo importe.

III. FINANZAS PÚBLICAS

3.1. Gobierno Central

Los ingresos corrientes del Gobierno Central (S/. 19,9 millones) registraron un crecimiento real de 1,3 por ciento respecto a mayo del año anterior, inducido en particular por el dinamismo de los ingresos tributarios.

selectivo al consumo y del impuesto a los ingresos. Dicho resultado fue atenuado, en parte, por la menor recaudación del impuesto general a las ventas por operaciones internas.

Los ingresos tributarios (S/. 19,7 millones) aumentaron en S/. 0,8 millones, impulsados por la mayor recaudación del impuesto

En el periodo enero-mayo de 2011, los ingresos corrientes del Gobierno Central acumularon S/. 111,4 millones, registrando una expansión de S/. 5,6 millones.

CUADRO Nº 16
INGRESOS CORRIENTES DEL GOBIERNO CENTRAL
(Miles de nuevos soles)

	MAYO		Var. % real	ENERO – MAYO		Var. % Real
	2010	2011		2010	2011	
a. INGRESOS TRIBUTARIOS	18 931	19 718	1,1	104 545	109 953	2,4
1. Impuestos a los ingresos	5 723	6 210	5,3	33 965	39 294	12,7
- Personas Naturales	778	1 201	49,8	5 150	6 978	31,8
- Personas Jurídicas	4 706	4 838	-0,3	22 820	27 304	16,7
- Regularización	239	171	-30,6	5 995	5 012	-18,9
2. Impuesto a las importaciones	3	86	2 681,3	14	91	528,5
3. Impuesto general a las ventas (IGV)	2 294	1 641	-30,6	14 581	10 790	-27,8
* Interno	2 123	1 494	-31,7	14 069	10 489	-27,3
* Importaciones	171	147	-16,6	512	301	-42,9
4. Impuesto selectivo al consumo (ISC)	9 953	10 869	6,0	51 613	54 983	3,8
5. Otros ingresos tributarios	958	912	-7,6	4 372	4 795	6,6
b. INGRESOS NO TRIBUTARIOS	182	229	22,1	1 211	1 397	12,2
INGRESOS CORRIENTES	19 113	19 947	1,3	105 756	111 350	2,6

Fuente: SUNAT- Aduanas. www.sunat.gob.pe

Elaboración: BCRP. Sucursal Iquitos. Departamento de Estudios Económicos.

Los gastos del Gobierno Central en Ucayali (S/. 18,0 millones) disminuyeron en S/. 8,8 millones respecto a mayo del año anterior, inducidos por la caída de los gastos de capital en S/. 12,3 millones, los cuales estuvieron asociados a las menores inversiones.

En el periodo enero-mayo de 2011, acumularon S/. 118,5 millones, superiores en S/. 4,6 millones respecto a similar periodo del año anterior. Además dicha ejecución acumulada representó el 30,4 por ciento del presupuesto institucional modificado (PIM).

**CUADRO N° 17
GASTOS DEL GOBIERNO CENTRAL
POR TIPO DE GASTO
(Miles de nuevos soles)**

	MAYO		Var. % Real	ENERO – MAYO		Var. % Real
	2010	2011		2010	2011	
A. GASTOS CORRIENTES	10 974	14 499	28,2	57 574	68 067	15,0
-Personal y obligaciones	4 082	6 897	63,9	25 138	29 840	15,4
-Pensiones y prestaciones sociales	2 026	2 823	35,2	8 522	15 233	74,2
-Bienes y servicios	3 874	4 016	0,6	15 382	17 456	10,5
-Donaciones y transferencias	492	396	-21,9	3 026	1 783	-42,7
-Otros gastos corrientes	500	367	-28,8	5 506	3 755	-33,5
B. GASTOS DE CAPITAL	15 798	3 486	-78,6	56 394	50 466	-12,3
-Donaciones y transferencias	60	6	-90,3	1 485	157	-89,7
-Otros gastos de capital	21	7	-67,7	167	3 085	1 710,3
-Inversiones no financieras	15 717	3 473	-78,6	54 742	42 278	-24,3
-Inversiones financieras	0	0	-	0	4 946	-
C. SERVICIO DE LA DEUDA	0	0	-	0	0	-
Total (A + B + C):	26 772	17 985	-34,8	113 968	118 533	1,5

Fuente: Ministerio de Economía y Finanzas. www.mef.gob.pe

Elaboración: Sucursal Iquitos. Departamento de Estudios Económicos.

La inversión del Gobierno Central en Ucayali (S/. 3,5 millones) se redujo en S/. 12,2 millones respecto a mayo del año anterior, por menor ejecución de obras de infraestructura de transporte terrestre.

En particular la inversión cayó en el sector transporte (-S/. 14,2 millones), debido a la menor ejecución de obras de envergadura, pues ya terminó el mejoramiento de la carretera Tingo María-Aguaytía-Pucallpa. Dicho resultado, en parte, fue contrarrestado

por el incremento de la inversión en el sector salud (S/. 1,0 millones), ante el mejoramiento de los servicios de salud; y en planeamiento (S/. 1,0 millones), debido a la construcción de la sede intendencia de aduana de Pucallpa.

En los primeros cinco meses de 2011, la inversión acumuló S/. 47,2 millones, inferior en S/. 7,5 millones (-13,7 por ciento) frente a similar periodo del año anterior, ello reflejó en particular el menor dinamismo de la inversión en el sector transporte.

**CUADRO N° 18
INVERSION DEL GOBIERNO CENTRAL
(Miles de nuevos soles)**

	MAYO		Var. %	ENERO – MAYO		Var. %
	2010	2011		2010	2011	
Planeamiento	88	1 099	1 148,9	276	1 210	338,4
Justicia	1	29	2 800,0	268	95	-64,7
Agropecuario	97	53	-45,4	235	212	-9,8
Protección social	0	0	-	0	0	-
Trabajo	0	0	-	2	0	-100,0
Orden público y seguridad	0	9	-	0	9	-
Educación	416	984	136,5	1 220	6 591	440,2
Cultura y deporte	0	0	-	0	0	-
Energía	0	14	-	0	5 680	-
Saneamiento	0	0	-	0	16	-
Salud	37	1 060	2 764,9	137	3 377	2 365,0
Medio ambiente	0	123	-	0	627	-
Transporte	14 344	102	-99,3	51 624	29 380	-43,1
Comunicaciones	720	0	-100,0	958	27	-97,2
Turismo	0	0	-	0	0	-
Vivienda y desarrollo urbano	14	0	-100,0	22	0	-100,0
TOTAL	15 717	3 473	-77,9	54 742	47 224	-13,7

Fuente: Ministerio de Economía y Finanzas. www.mef.gob.pe

Elaboración: BCRP. Sucursal Iquitos. Departamento de Estudios Económicos.

3.2. Gobierno regional

Los gastos del gobierno regional (S/. 27,3 millones) cayeron en S/. 6,8 millones respecto a mayo del año anterior, como resultado de la disminución de los gastos de capital en S/. 8,0 millones; sin embargo, fueron contrarrestados por el aumento de los gastos corrientes en S/. 1,2 millones.

En el caso de los gastos de capital influyeron las menores inversiones, así como la ausencia de donaciones y transferencias; y en los

gastos corrientes la expansión del rubro personal y obligaciones.

En el periodo enero-mayo de 2011, los gastos totales acumularon S/. 125,1 millones, inferiores en S/. 10,8 millones (-10,4 por ciento en valores reales) respecto a similar lapso del año anterior. Además dicha ejecución acumulada representó el 31,6 por ciento del presupuesto institucional modificado del presente ejercicio (PIM.).

**CUADRO Nº 19
GASTOS DEL GOBIERNO REGIONAL
POR TIPO DE GASTO
(Miles de nuevos soles)**

	MAYO		Var. % Real	ENERO – MAYO		Var. % Real
	2010	2011		2010	2011	
A. GASTOS CORRIENTES	19 980	21 164	2,8	94 665	98 488	1,3
-Personal y obligaciones	12 582	14 673	13,1	65 607	71 336	5,9
-Pensiones y prestaciones sociales	1 580	1 604	-1,5	8 653	8 742	-1,6
-Bienes y servicios	5 573	4 728	-17,7	19 353	17 556	-11,8
-Donaciones y transferencias	0	0	-	9	0	-100,0
-Otros gastos corrientes	245	159	-37,0	1 043	854	-20,5
B. GASTOS DE CAPITAL	14 117	6 133	-57,8	41 311	26 646	-37,2
-Inversiones no financieras	13 675	6 133	-56,5	34 740	26 646	-25,3
-Inversiones financieras	0	0	-	0	0	-
-Donaciones y transferencias	442	0	-100,0	6 571	0	-100,0
C. SERVICIO DE LA DEUDA	0	0	-	0	0	-
Total (A + B + C):	34 097	27 297	-22,3	135 976	125 134	-10,4

Fuente: Ministerio de Economía y Finanzas. www.mef.gob.pe y Gobierno Regional de Ucayali.

Elaboración: Sucursal Iquitos. Departamento de Estudios Económicos.

Los gastos fueron financiados con recursos ordinarios (S/. 20,7 millones), y en menor cuantía con fondos del canon y sobrecanon petrolero (S/. 5,5 millones), este último

registró una caída de 59,5 por ciento frente a mayo del año anterior. En los primeros cinco meses de 2011, ambos recursos, en conjunto financiaron el 96,6 del gasto total.

**CUADRO Nº 20
GASTOS DEL GOBIERNO REGIONAL
POR FUENTES DE FINANCIAMIENTO
(Miles de nuevos soles)**

	MAYO		Var. % Real	ENERO – MAYO		Var. % Real
	2010	2011		2010	2011	
Recursos ordinarios	19 450	20 721	3,4	94 350	94 776	-2,2
Canon y sobre-canon, regalías, rentas...	13 164	5 501	-59,5	35 808	26 109	-29,0
Recursos directamente recaudados	842	835	-3,8	3 363	3 330	-3,6
Donaciones y transferencias	641	240	-63,7	2 455	919	-63,6
Total	34 097	27 297	-22,3	135 976	125 134	-10,4

Fuente: Ministerio de Economía y Finanzas. www.qob.pe y Gobierno Regional de Ucayali.

Elaboración: BCRP. Sucursal Iquitos. Departamento de Estudios Económicos.

La inversión del gobierno regional (S/. 6,1 millones) disminuyó en S/. 7,5 millones respecto a mayo del año anterior, inducida por la menor ejecución de obras de infraestructura educativa y de saneamiento.

En particular la inversión disminuyó en los sectores educación (-S/. 6,6 millones), ante la menor construcción de centros educativos; y saneamiento (-S/. 1,6 millones), por el bajo nivel de ejecución de obras de mejoramiento

de sistemas de agua potable y alcantarillado. Por el contrario, la inversión aumentó en el sector cultura y deporte (S/. 1,3 millones), como resultado de la ampliación de recintos deportivos (estadio de Pucallpa).

En el periodo enero-mayo de 2011, la inversión acumuló S/. 26,6 millones, inferior en S/. 8,1 millones frente a similar lapso del año anterior, ello reflejó el menor dinamismo de la inversión en educación y transporte.

**CUADRO Nº 21
INVERSION DEL GOBIERNO REGIONAL
(Miles de nuevos soles)**

	MAYO		Var. %	ENERO – MAYO		Var. %
	2010	2011		2010	2011	
Planeamiento	485	240	-50,5	1 376	955	-30,6
Agropecuario	701	826	17,8	2 291	3 541	54,6
Protección social	158	40	-74,7	279	187	-33,0
Trabajo	0	0	-	0	0	-
Orden público y seguridad	0	0	-	0	0	-
Educación	7 225	663	-90,8	15 887	7 186	-54,8
Cultura y deporte	177	1 439	713,0	795	3 891	389,4
Energía	24	38	58,3	47	38	-19,1
Comercio	0	0	-	9	83	822,2
Pesca	158	135	-14,6	362	616	70,2
Saneamiento	2 386	824	-65,5	4 376	4 712	7,7
Salud	672	384	-42,9	972	1 987	104,4
Medio ambiente	127	104	-18,1	493	275	-44,2
Transporte	1 250	1 215	-2,8	5 718	2 865	-49,9
Turismo	312	225	-27,9	2 135	310	-85,5
Vivienda y desarrollo urbano	0	0	-	0	0	-
TOTAL	13 675	6 133	-55,2	34 740	26 646	-23,3

Fuente: Ministerio de Economía y Finanzas. www.gob.pe y Gobierno Regional de Ucayali.
Elaboración: BCRP. Sucursal Iquitos. Departamento de Estudios Económicos.

3.3. Gobierno local

Los gastos del gobierno local (S/. 22,1 millones) disminuyeron en S/. 2,0 millones respecto a mayo del año anterior, como resultado de la contracción de los gastos de capital en S/. 2,7 millones y del servicio de la deuda en S/. 0,5 millones. Dicho resultado fue contrarrestado, en parte, por la expansión de los gastos corrientes en S/. 1,2 millones.

En los primeros cinco meses de 2011, los gastos totales acumularon S/. 78,3 millones, inferiores en S/. 19,0 millones (-21,8 por ciento en valores reales) con relación a similar periodo del año anterior. Además dicha ejecución acumulada representó el 25,8 por ciento del presupuesto institucional modificado del presente ejercicio (PIM).

CUADRO N° 22
GASTOS DEL GOBIERNO LOCAL
POR TIPO DE GASTO
(Miles de nuevos soles)

	MAYO		Var. % Real	ENERO – MAYO		Var. % Real
	2010	2011		2010	2011	
A. GASTOS CORRIENTES	9 410	10 648	9,8	40 582	44 125	5,8
-Personal y obligaciones	3 920	4 261	5,5	19 792	20 499	0,8
-Pensiones y prestaciones sociales	673	989	42,6	2 856	2 853	-3,0
-Bienes y servicios	4 605	5 186	9,3	17 208	20 037	13,2
-Donaciones y transferencias	106	143	30,9	256	439	66,5
-Otros gastos corrientes	106	69	-36,8	470	297	-38,5
B. GASTOS DE CAPITAL	13 839	11 145	-21,9	52 222	32 699	-39,2
-Donaciones y transferencias	0	300	-	300	300	0,0
-Otros gastos de capital	150	0	-100,0	150	0	-100,0
-Inversiones no financieras	13 689	10 845	-23,1	51 772	32 399	-39,2
C. SERVICIO DE LA DEUDA	847	333	-61,9	4 480	1 430	-68,9
Total (A + B + C):	24 096	22 126	-10,9	97 284	78 254	-21,8

Fuente: Ministerio de Economía y Finanzas. www.mef.gob.pe

Elaboración: Sucursal Iquitos. Departamento de Estudios Económicos.

La inversión del gobierno local (S/. 10,8 millones) se contrajo S/. 2,8 millones frente a mayo del año anterior, inducida por la menor ejecución de obras de infraestructura de transporte urbano y saneamiento básico.

En particular la inversión disminuyó en los sectores transporte (-S/. 2,1 millones) y saneamiento (-S/. 1,4 millones); en el caso del primero por la menor ejecución de obras

de mejoramiento de avenidas urbanas; y en el segundo debido al bajo nivel de ejecución de obras de mejoramiento de sistemas de agua potable y de alcantarillas.

En el periodo enero-mayo la inversión acumuló S/. 32,4 millones, registrando una disminución de S/. 19,4 millones, ello reflejó el menor dinamismo de la inversión en los sectores transporte, saneamiento y educación.

CUADRO N° 23
INVERSION DEL GOBIERNO LOCAL
(Miles de nuevos soles)

	MAYO		Var. %	ENERO – MAYO		Var. %
	2010	2011		2010	2011	
Planeamiento	1 147	2 115	84,4	5 889	6 457	9,6
Agropecuario	388	538	38,7	817	957	17,1
Protección social	314	202	-35,7	1 648	1 269	-23,0
Orden público y seguridad	29	136	369,0	53	392	639,6
Educación	1 062	1 092	2,8	3 799	1 772	-53,4
Cultura y deporte	1 460	532	-63,6	2 921	1 931	-33,9
Energía	300	678	126,0	1 479	1 587	7,3
Industria	32	95	196,9	39	102	161,5
Comercio	200	481	140,5	981	2 069	110,9
Pesca	14	111	692,9	127	117	-7,9
Saneamiento	3 332	1 945	-41,6	13 678	6 480	-52,6
Salud	536	368	-31,3	1 163	1 195	2,8
Medio ambiente	233	338	45,1	1 667	1 062	-36,3
Transporte	3 964	1 876	-52,7	14 548	6 019	-58,6
Comunicaciones	101	205	103,0	531	537	1,1
Turismo	310	15	-95,2	999	32	-96,8
Vivienda y desarrollo urbano	267	118	-55,8	1 433	421	-70,6
TOTAL	13 689	10 845	-20,8	51 772	32 399	-37,4

Fuente: Ministerio de Economía y Finanzas. www.mef.gob.pe

Elaboración: BCRP. Sucursal Iquitos. Departamento de Estudios Económicos.

IV. MONEDA Y CRÉDITO

4.1. Depósitos del sistema financiero

Los depósitos del sistema financiero de Ucayali, al 31 de mayo de 2011, totalizaron S/. 289,2 millones, saldo superior en S/. 37,1 millones al registrado en similar mes del año anterior, cifra que representó un aumento real de 11,3 por ciento, ante la mayor captación de depósitos de ahorros, a plazo y a la vista.

Por tipo de moneda, los depósitos en soles registraron un incremento real de 15,0 por ciento; en tanto que, en dólares creció 1,8 por ciento. En consecuencia, los depósitos en moneda nacional incrementaron su

participación relativa de 71,9 por ciento en mayo de 2010 a 74,3 por ciento en el presente mes; en contraparte, los depósitos en dólares perdieron 2,4 puntos porcentuales.

La liquidez de las empresas bancarias mostró un crecimiento real anual de 10,6 por ciento; asimismo, éstas captaron el 89,1 por ciento del total de depósitos. Por su parte, la liquidez de las instituciones de microfinanzas creció 17,3 por ciento, explicada por las captaciones de las CMAC's Maynas, Piura y Huancayo, principalmente.

CUADRO Nº 24
DEPÓSITOS DEL SISTEMA FINANCIERO
(Saldo en miles de nuevos soles)

	MAYO		Var. % real
	2010	2011	
Empresas bancarias	226 146	257 781	10,6
Instituciones de microfinanzas	25 985	31 420	17,3
- Cajas municipales	24 185	28 009	12,4
- Financieras	1 800	3 411	83,9
Moneda nacional	181 385	214 994	15,0
Moneda extranjera	70 746	74 207	1,8
Vista	100 733	112 532	8,4
Ahorro	95 744	114 810	16,3
A plazo	55 654	61 859	7,8
Total	252 131	289 201	11,3

Fuente: Superintendencia de Banca y Seguros. www.sbs.gob.pe
Elaboración: BCRP. Sucursal Iquitos. Departamento de Estudios Económicos.

La mayor participación en los depósitos la tienen los bancos: Continental (39,7 por ciento) y Crédito (34,1 por ciento), los cuales en conjunto captan el 73,8 por ciento del

total. También, destaca la participación del Banco Scotiabank (7,6 por ciento), Banco Interbank (5,1 por ciento) y de la C.M.A.C Maynas (6,6 por ciento)

CUADRO Nº 25
PARTICIPACIÓN EN LOS DEPÓSITOS

	MAYO 2011		
	Miles de S/.	Mes 1/	Acumulada 1/
Banco Continental	114 951	39,7	39,7
Banco de Crédito	98 559	34,1	73,8
Banco Scotiabank	22 054	7,6	81,4
C.M.A.C. Maynas	19 024	6,6	88,0
Banco Interbank	14 832	5,1	93,1
Banco MiBanco	6 867	2,4	95,5
C.M.A.C. Piura	3 738	1,3	96,8
C.M.A.C. Huancayo	3 226	1,1	97,9
C.M.A.C. Arequipa	2 021	0,7	98,6
Financiera CrediScotia	1 963	0,7	99,3
Financiera Confianza	1 448	0,5	99,8
Banco Azteca	482	0,2	100,0
Banco Financiero	36	0,0	100,0
Total	289 201	100,0	

1/ participación porcentual.

Fuente: Superintendencia de Banca y Seguros. www.sbs.gob.pe
Elaboración: BCRP. Sucursal Iquitos. Departamento de Estudios Económicos.

4.2. Crédito del sistema financiero

El crédito del sistema financiero de Ucayali ascendió a S/. 778,1 millones, saldo mayor en S/. 162,0 millones al registrado en mayo del año anterior, cifra que representó un crecimiento real anual de 22,5 por ciento.

El crédito en moneda nacional registró un crecimiento real anual de 22,1 por ciento; en tanto que, en dólares creció 25,0 por ciento. Con ello, las colocaciones en soles disminuyeron su participación relativa de 84,7 por ciento, en mayo 2010, a 84,4 por ciento en el presente mes; lo anterior, en provecho de la participación de los créditos

en dólares, la cual registró un incremento de 0,3 puntos porcentuales.

El crédito de las empresas bancarias aumentó 19,3 por ciento en términos reales, como resultado de las mayores colocaciones de todos los bancos, con excepción de los bancos Financiero e Interbank.

Por su parte, los créditos otorgados por las instituciones de microfinanzas crecieron en 31,1 por ciento, generado por las mayores colocaciones de las cajas municipales de ahorro y crédito, en particular, la de Maynas, Piura y Huancayo.

CUADRO Nº 26
CRÉDITO DEL SISTEMA FINANCIERO
(Saldo en miles de nuevos soles)

	MAYO		Var. % Real
	2010	2011	
Empresas bancarias	445 306	547 402	19,3
Instituciones de microfinanzas	170 753	230 658	31,1
- Cajas municipales	109 633	135 245	19,7
- Cajas rurales	8 339	13 014	51,4
- Financieras	52 781	82 399	51,5
Moneda nacional	521 624	656 356	22,1
Moneda extranjera	94 435	121 704	25,0
Total	616 059	778 060	22,5

Fuente: Superintendencia de Banca y Seguros. www.sbs.gob.pe

Elaboración: BCRP. Sucursal Iquitos. Departamento de Estudios Económicos.

La mayor participación en el total de los créditos la tienen los bancos: Crédito (25,3 por ciento), Continental (24,2 por ciento) e Interbank (9,2 por ciento), los cuales en su

conjunto intermediaron el 58,7 por ciento del total. También destaca la participación de la CMAC de Piura y Financiera CrediScotia, cada una con el 6,2 por ciento.

CUADRO Nº 27
PARTICIPACIÓN EN LOS CRÉDITOS

	MAYO 2011		
	Miles de S/.	Mes 1/	Acumulado 1/
Banco de Crédito	197 024	25,3	25,3
Banco Continental	188 086	24,2	49,5
Banco Interbank	71 432	9,2	58,7
Financiera CrediScotia	48 446	6,2	64,9
C.M.A.C. Piura	48 009	6,2	71,1
Banco Scotiabank	47 420	6,1	77,2
C.M.A.C. Maynas	46 217	5,9	83,1
Banco MiBanco	37 587	4,8	87,9
Financiera Confianza	27 619	3,6	91,5
C.M.A.C. Huancayo	25 559	3,3	94,8
C.M.A.C. Arequipa	15 460	2,0	96,8
C.R.A.C. Señor de Lurén	13 014	1,7	98,5
Banco Azteca	5 044	0,6	99,1
Financiera Efectiva	3 340	0,4	99,5
Financiera TFC	2 994	0,4	99,9
Banco Financiero	809	0,1	100,0
Total	778 060	100,0	

1/ participación porcentual.

Fuente: Superintendencia de Banca y Seguros. www.sbs.gob.pe

Elaboración: BCRP. Sucursal Iquitos. Departamento de Estudios Económicos.

De acuerdo con la última clasificación de la Superintendencia de Banca y Seguros (SBS), por tipo de crédito, el tipo de créditos de consumo no revolventes representan el 25,2

por ciento del total; seguidos de los créditos otorgados a las medianas empresas, con 24,3 por ciento, y de los otorgados a pequeñas empresas, con 22,6 por ciento.

CUADRO Nº 28
COLOCACIONES POR TIPO DE CRÉDITO 1/
(Saldo en miles de nuevos soles)

	ABR. 2011	MAY. 2011	Var. % Real
Consumo no revolventes	199 764	203 987	2,1
Consumo revolventes	76 050	75 778	-0,3
Grandes empresas	7 872	9 745	23,8
Hipotecario	42 830	42 470	-0,8
Medianas empresas	192 780	196 906	2,2
Microempresas	97 118	98 076	1,0
Pequeñas empresas	181 669	182 567	0,5
Total	798 083	809 529	1,5

1/ cifras preliminares, incluyen las colocaciones del Banco de la Nación y Agrobanco, así como los créditos indirectos.

Fuente: Superintendencia de Banca y Seguros (SBS).

Elaboración: BCRP. Sucursal Iquitos. Departamento de Estudios Económicos.

Por tipo de crédito y entidad, la participación más importante de las empresas bancarias en el otorgamiento de créditos, se da en las

medianas empresas (83,4 por ciento), y en las cajas municipales se da en el otorgamiento de créditos a microempresas (34,8 por ciento).

CUADRO Nº 29
COLOCACIONES POR TIPO DE CRÉDITO Y ENTIDAD 1/
(Saldo en miles de nuevos soles)

	2011		Var. % Real	
	ABRIL	MAYO		
Consumo no revolventes	Empresas bancarias	109 253	111 734	2,3
	Cajas municipales	25 854	26 550	2,7
	Cajas rurales	148	154	3,8
	Financieras	20 868	21 681	3,9
	Nación	43 641	43 869	0,5
Consumo revolventes	Empresas bancarias	70 689	70 326	-0,5
	Cajas municipales	40	42	4,3
	Financieras	5 321	5 410	1,7
Grandes empresas	Empresas bancarias	7 872	9 745	23,8
Hipotecario	Empresas bancarias	40 465	39 889	-1,4
	Cajas municipales	2 323	2 540	9,3
	Financieras	42	41	-2,8
Medianas empresas	Empresas bancarias	160 431	164 126	2,3
	Cajas municipales	31 956	32 303	1,1
	Cajas rurales	90	120	33,6
	Financieras	302	357	18,1
Microempresas	Empresas bancarias	28 325	28 251	-0,2
	Cajas municipales	33 588	34 120	1,6
	Cajas rurales	4 747	4 930	3,9
	Financieras	30 458	30 776	1,1
Pequeñas empresas	Empresas bancarias	115 573	114 691	-0,7
	Cajas municipales	39 240	39 730	1,3
	Cajas rurales	7 238	7 807	7,9
	Financieras	19 617	20 339	3,7

1/ cifras preliminares, incluyen las colocaciones del Banco de la Nación y Agrobanco, así como los créditos indirectos.

Fuente: Superintendencia de Banca y Seguros (SBS).

Elaboración: BCRP. Sucursal Iquitos. Departamento de Estudios Económicos.

La cartera atrasada del sistema financiero representó el 3,3 por ciento de las colocaciones brutas totales, menor en 1,1

puntos porcentuales respecto a mayo del año anterior. La morosidad en soles se redujo a 3,7 por ciento y; la de dólares cayó de 7,3 a 1,2 por ciento.

CUADRO Nº 30
MOROSIDAD DEL SISTEMA FINANCIERO 1/
(En porcentaje de los créditos brutos)

	MAYO		Var. Pts.
	2010	2011	
Empresas bancarias	3,4	2,3	-1,1
Instituciones de microfinanzas	7,0	5,6	-1,4
-Cajas municipales	8,3	6,5	-1,8
-Cajas rurales	6,0	5,2	-0,8
-Financieras	4,5	4,2	-0,3
Moneda nacional	3,9	3,7	-0,2
Moneda extranjera	7,3	1,2	-6,1
Total	4,4	3,3	-1,1

1/ Cartera pesada = (créditos vencidos + créditos en cobranza judicial) / créditos brutos.

Fuente: Instituciones del Sistema Financiero de Ucayali.

Elaboración: BCRP. Sucursal Iquitos. Departamento de Estudios Económicos.

INFORMACIÓN ESTADÍSTICA

Síntesis Económica de Ucayali Mayo 2011

Anexo Nº 01

UCAYALI: PRODUCCIÓN AGROPECUARIA 1/
(T.M.)

	2010									2011					
	May.	Jun.	Jul.	Ago.	Set.	Oct.	Nov.	Dic.	Ene.-Dic.	Ene.	Feb.	Mar.	Abr.	May.	
TOTAL AGRÍCOLA	57 678	49 105	46 845	52 746	61 987	56 528	59 603	66 423	728 624	73 009	59 477	55 039	42 423	35 881	TOTAL AGRÍCOLA
Arroz cáscara	1 087	361	550	2 885	7 617	1 545	779	2 026	28 850	3 330	2 159	925	1 292	643	Arroz cáscara
Plátano	20 539	19 335	18 500	17 241	17 585	18 047	23 657	25 665	254 261	23 733	24 078	24 021	17 473	16 188	Plátano
Yuca	10 381	9 025	10 595	13 594	13 382	14 084	13 569	14 301	149 753	14 111	8 384	3 208	3 854	3 390	Yuca
Naranja	977	814	563	468	453	469	403	375	8 249	737	989	1 048	1 103	1 279	Naranja
Papaya	6 911	6 267	5 441	4 913	4 114	6 110	6 081	6 556	77 521	7 309	2 920	4 312	2 900	1 235	Papaya
Piña	150	205	222	118	597	1 008	1 867	1 478	6 884	477	353	315	195	203	Piña
Caña de azúcar	3 114	2 515	1 965	2 007	1 770	1 673	1 483	1 613	28 929	2 846	2 715	2 982	2 530	2 413	Caña de azúcar
Maíz amarillo duro	1 137	53	0	1 142	3 526	2 122	835	2 883	25 321	4 822	1 967	449	351	351	Maíz amarillo duro
Palma aceitera	7 060	5 631	4 167	3 920	4 961	5 695	5 449	5 501	61 297	3 953	4 580	6 785	4 254	4 268	Palma aceitera
Aguaje	702	642	527	636	694	960	1 071	824	10 216	1 012	1 267	1 163	802	349	Aguaje
Camu camu	77	28	23	17	12	24	24	86	810	167	149	158	140	104	Camu camu
Pijuayo fruto	446	90	8	0	0	279	346	354	6 733	1 865	1 769	1 607	904	382	Pijuayo fruto
Pijuayo palmito	42	45	41	34	30	32	25	32	553	78	63	72	51	43	Pijuayo palmito
Otros agrícolas															Otros agrícolas
Cacao	85	84	114	100	93	87	74	74	1 031	85	85	114	117	113	Cacao
Café	219	259	344	229	233	257	261	233	2 572	77	133	185	194	232	Café
Algodón	0	0	13	42	54	50	38	0	197	0	0	0	0	0	Algodón
Cocona	263	224	216	208	165	108	81	79	2 496	268	236	183	146	131	Cocona
Maíz choclo	0	0	0	0	0	0	0	0	0	0	0	0	0	0	Maíz choclo
Melón	0	0	396	685	465	0	0	0	1 546	0	0	0	0	0	Melón
Pepino	0	0	0	120	182	129	0	0	523	0	0	0	0	0	Pepino
Ungurahui	235	148	120	48	10	17	58	170	2 125	450	422	397	304	276	Ungurahui
Resto agrícola	4 253	3 379	3 040	4 339	6 044	3 832	3 502	4 173	58 757	7 689	7 208	7 115	5 813	4 281	Resto agrícola
TOTAL PECUARIO	1 914	2 041	2 379	2 407	2 395	2 420	2 480	2 685	26 261	2 211	2 082	2 119	2 032	2 082	TOTAL PECUARIO
Carne de ave	785	923	1 230	1 226	1 268	1 269	1 220	1 473	12 410	1 030	931	903	840	861	Carne de ave
Carne de porcino	99	98	98	99	99	100	101	125	1 218	105	106	116	117	119	Carne de porcino
Carne de vacuno	234	232	239	234	234	233	240	257	2 844	249	243	254	243	260	Carne de vacuno
Carne de ovino	5	5	6	6	5	5	5	6	71	7	6	7	6	6	Carne de ovino
Leche	399	390	413	392	394	417	518	424	4 959	409	398	441	427	442	Leche
Huevos	392	393	393	450	395	396	396	400	4 759	411	398	398	399	394	Huevos

1/ cifras preliminares.

Fuente: Dirección Regional Agraria de Ucayali.

Elaboración: BCRP. Sucursal Iquitos. Departamento de Estudios Económicos.

Síntesis Económica de Ucayali Mayo 2011

Anexo Nº 02

UCAYALI: SIEMBRAS AGRÍCOLAS POR CAMPAÑA 1/
(Has.)

	CAMPAÑA 2009-2010				CAMPAÑA 2010-2011										
	May.	Jun.	Jul.	Total	Ago.	Set.	Oct.	Nov.	Dic.	Ene.	Feb.	Mar.	Abr.	May.	
TOTAL SIEMBRAS	6 807	2 981	1 696	40 619	3 379	4 802	4 164	3 635	3 352	2 709	71	474	1 050	6 763	TOTAL SIEMBRAS
Arroz cáscara	2 390	545	314	11 091	919	1 543	1 304	855	951	562	0	168	321	2 689	Arroz cáscara
Plátano	75	54	55	1 097	85	54	56	53	84	44	0	17	63	143	Plátano
Yuca	637	646	697	10 210	834	924	1 168	878	838	926	71	243	316	554	Yuca
Naranja	0	0	0	48	0	0	0	0	0	12	0	0	0	15	Naranja
Papaya	79	62	48	851	76	66	45	0	70	14	0	0	0	0	Papaya
Piña	0	0	0	35	10	0	0	0	0	163	0	0	10	0	Piña
Caña de azúcar	9	9	2	335	19	1	7	7	51	33		4	6	10	Caña de azúcar
Maíz amarillo duro	1 275	769	344	10 500	1 269	2 186	1 538	810	752	654	0	0	158	1 121	Maíz amarillo duro
Palma aceitera	0	0	0	0	0	0	0	0	0	51	0	0	0	70	Palma aceitera
Aguaje	1	0	2	183	3	5	1	1	0	9	0	2	4	9	Aguaje
Camu camu	0	0	0	1	0	0	0	0	0	0	0	0	0	0	Camu camu
Pijuayo fruto	0	0	0	17	0	0	0	0	0	0	0	0	0	0	Pijuayo fruto
Pijuayo palmito	0	0	0	8	0	0	0	0	0	2	0	0	0	0	Pijuayo palmito
Otros agrícolas															Otros agrícolas
Cacao	0	0	4	71	57	0	9	9	0	15	0	0	24	298	Cacao
Café	0	0	5	63	34	0	9	10	0	10	0	0	22	12	Café
Algodón	0	0	0	1 023	0	0	0	999	583	23	0	10	0	0	Algodón
Cocona	22	17	0	339	8	0	1	0	0	44	0	4	17	27	Cocona
Maíz choclo	0	0	0	0	0	0	0	0	0	0	0	0	0	0	Maíz choclo
Melón	25	17	0	60	0	0	0	0	0	0	0	0	0	50	Melón
Pepino	22	0	0	89	0	0	0	0	0	0	0	0	0	42	Pepino
Ungurahui	0	0	0	12	0	0	0	0	0	0	0	0	0	1	Ungurahui
Resto agrícola	2 272	862	225	4 586	65	23	26	13	23	147	0	26	109	1 722	Resto agrícola

1/ cifras preliminares.

Fuente: Dirección Regional Agraria de Ucayali.

Elaboración: BCRP. Sucursal Iquitos. Departamento de Estudios Económicos.

Síntesis Económica de Ucayali Mayo 2011

Anexo Nº 03

UCAYALI: COSECHAS AGRÍCOLAS 1/

(Has.)

	2010										2011					
	May.	Jun.	Jul.	Ago.	Set.	Oct.	Nov.	Dic.	Ene.-Dic.	Ene.	Feb.	Mar.	Abr.	May.		
TOTAL COSECHAS	1 729	871	1 024	3 327	6 307	2 884	1 752	41 753	74 454	4 718	2 451	913	1 106	729	TOTAL COSECHAS	
Arroz cáscara	503	153	195	984	2 432	545	318	919	11 261	1 536	988	449	638	317	Arroz cáscara	
Plátano	0	0	0	0	0	0	0	16 950	16 950	0	0	0	0	0	Plátano	
Yuca	691	612	712	903	886	936	907	958	10 024	943	566	216	267	231	Yuca	
Naranja	0	0	0	0	0	0	0	687	687	0	0	0	0	0	Naranja	
Papaya	0	0	0	0	0	0	0	4 523	4 523	0	0	0	0	0	Papaya	
Piña	0	0	0	0	0	0	0	344	344	0	0	0	0	0	Piña	
Caña de azúcar	0	0	0	0	0	0	0	826	826	0	0	0	0	0	Caña de azúcar	
Maíz amarillo duro	498	24	0	482	1 274	769	355	1 269	10 419	2 183	887	216	170	164	Maíz amarillo duro	
Palma aceitera	0	0	0	0	0	0	0	4 317	4 317	0	0	0	0	0	Palma aceitera	
Aguaje	0	0	0	0	0	0	0	1 486	1 486	0	0	0	0	0	Aguaje	
Camu camu	0	0	0	0	0	0	0	324	324	0	0	0	0	0	Camu camu	
Pijuayo fruto	0	0	0	0	0	0	0	560	560	0	0	0	0	0	Pijuayo fruto	
Pijuayo palmito	0	0	0	0	0	0	0	62	62	0	0	0	0	0	Pijuayo palmito	
Otros agrícolas															Otros agrícolas	
Cacao	0	0	0	0	0	0	0	1 134	1 134	0	0	0	0	0	Cacao	
Café	0	0	0	0	0	0	0	1 717	1 717	0	0	0	0	0	Café	
Algodón	0	0	0	0	0	0	0	80	80	0	0	0	0	0	Algodón	
Cocona	0	0	0	0	0	0	0	245	245	0	0	0	0	0	Cocona	
Maíz choclo	0	0	0	0	0	0	0	0	0	0	0	0	0	0	Maíz choclo	
Melón	0	0	16	26	18	0	0	0	60	0	0	0	0	0	Melón	
Pepino	0	0	0	21	32	23	0	0	89	0	0	0	0	0	Pepino	
Ungurahui	0	0	0	0	0	0	0	323	323	0	0	0	0	0	Ungurahui	
Resto agrícola	37	82	101	911	1 665	611	172	5 029	9 023	56	10	32	31	17	Resto agrícola	

1/ cifras preliminares.

Fuente: Dirección Regional Agraria de Ucayali.

Elaboración: BCRP. Sucursal Iquitos. Departamento de Estudios Económicos.

Síntesis Económica de Ucayali Mayo 2011

Anexo Nº 04

**UCAYALI: PRODUCCIÓN PESQUERA
(T.M.)**

	2010									2011					
	May.	Jun.	Jul.	Ago.	Set.	Oct.	Nov.	Dic.	Ene.-Dic.	Ene.	Feb.	Mar.	Abr.	May.	
DESEMBARQUE TOTAL 1/	374	379	325	470	483	333	392	437	4 288	291	274	274	238	346	DESEMBARQUE TOTAL 1/
Fresco	253	331	254	413	427	307	329	323	3 396	248	184	246	223	287	Fresco
Seco-salado	121	48	71	57	56	26	63	114	892	43	90	28	15	59	Seco-salado
DESEMBARQUE TOTAL 2/	374	379	325	470	483	333	392	437	4 288	291	274	274	238	346	DESEMBARQUE TOTAL 2/
Acarahuazú	2	2	2	1	1	0	2	13	36	4	4	1	0	1	Acarahuazú
Achacubo	0	0	0	0	0	0	0	0	0	0	0	0	0	0	Achacubo
Arahuana	1	1	1	1	0	0	1	0	16	1	1	0	0	0	Arahuana
Boquichico	83	133	145	187	233	86	39	72	1 157	34	50	163	79	27	Boquichico
Chiu Chiu	9	4	6	5	14	34	30	18	254	37	36	5	8	5	Chiu Chiu
Doncella	18	19	16	15	8	7	8	19	164	7	13	9	6	18	Doncella
Dorado	3	4	1	2	1	1	3	3	32	1	3	1	2	3	Dorado
Gamitana	1	1	0	1	0	0	0	1	7	1	1	1	1	4	Gamitana
Lisa	12	30	14	11	13	2	3	3	106	5	7	8	16	15	Lisa
LLambina	9	6	18	6	25	61	126	127	549	85	36	26	46	14	LLambina
Llausa	3	3	3	3	1	1	1	2	24	2	5	2	2	6	Llausa
Maparate	42	2	4	9	13	28	22	11	193	14	14	3	7	5	Maparate
Mota	20	15	12	18	10	12	11	15	177	11	21	10	11	23	Mota
Paco	1	2	0	1	0	0	1	1	14	0	1	1	1	6	Paco
Paiche	18	1	0	0	1	0	0	0	24	0	0	1	2	4	Paiche
Palometa	34	49	7	30	20	3	4	8	189	2	3	7	9	35	Palometa
Sardina	40	56	31	27	61	16	18	18	302	5	2	2	5	60	Sardina
Torre	0	0	0	0	0	0	0	0	2	1	1	0	0	1	Torre
Tucunaré	3	1	2	3	1	1	2	2	20	1	6	1	0	1	Tucunaré
Turushuqui	1	0	1	0	1	0	1	1	11	3	1	1	0	3	Turushuqui
Yulilla	6	1	0	1	2	5	10	6	63	9	9	3	2	1	Yulilla
Otras especies	68	49	62	149	78	76	110	117	948	68	60	29	41	114	Otras especies

1/ Por estado de conservación.

2/ Por tipo de especie.

Fuente: Dirección Regional de la Producción de Ucayali.

Elaboración: BCRP. Sucursal Iquitos. Departamento de Estudios Económicos.

Síntesis Económica de Ucayali Mayo 2011

Anexo Nº 05

UCAYALI: PRODUCCIÓN DE MADERA ROLLIZA
(Metros cúbicos)

	2010									2011					Especies de madera
	May.	Jun.	Jul.	Ago.	Set.	Oct.	Nov.	Dic.	Ene.-Dic.	Ene.	Feb.	Mar.	Abr.	May.	
Especies de madera															Especies de madera
Aguano masha	81	0	389	722	239	536	237	53	2 258	34	112	0	n.d.	n.d.	Aguano masha
Bolaina blanca	2 333	3 640	841	2 010	1 996	3 373	3 174	682	19 457	1 332	1 161	3 033	n.d.	n.d.	Bolaina blanca
Caoba	0	0	0	0	1	0	0	213	284	0	107	61	n.d.	n.d.	Caoba
Capirona	279	360	45	1 243	495	1 019	1 946	919	8 158	2 180	1 500	0	n.d.	n.d.	Capirona
Cachimbo	491	196	1 865	4 931	2 416	3 495	2 794	1 744	26 830	2 236	474	1 182	n.d.	n.d.	Cachimbo
Catahua	240	45	210	759	369	1 409	1 005	901	6 914	1 165	1 405	521	n.d.	n.d.	Catahua
Cedro	0	0	0	59	43	0	0	1 215	1 783	0	164	50	n.d.	n.d.	Cedro
Copaiba	125	164	1 377	2 050	909	1 826	2 335	1 320	13 749	850	1 775	448	n.d.	n.d.	Copaiba
Cumala	560	305	273	1 817	786	3 845	1 305	623	14 587	3 852	2 815	4 269	n.d.	n.d.	Cumala
Estoraque	470	132	173	495	334	380	211	146	3 300	87	108	287	n.d.	n.d.	Estoraque
Huayruro	522	0	1 277	1 271	730	1 557	2 061	413	10 759	610	235	1 094	n.d.	n.d.	Huayruro
Huimba negra	0	129	5	522	151	160	277	279	1 912	217	300	265	n.d.	n.d.	Huimba negra
Ishpingo	413	30	0	122	309	42	152	19	2 282	25	120	107	n.d.	n.d.	Ishpingo
Lagarto caspi	0	0	0	0	0	0	0	0	0	0	0	0	n.d.	n.d.	Lagarto caspi
Lupuna blanca	151	286	397	1 185	633	1 567	977	1 618	11 954	1 292	2 056	1 151	n.d.	n.d.	Lupuna blanca
Moena	44	290	25	931	506	175	420	199	4 701	432	477	355	n.d.	n.d.	Moena
Panguana	0	0	0	143	43	0	67	77	692	70	80	16	n.d.	n.d.	Panguana
Pashaco	0	193	0	166	331	135	224	452	4 267	430	325	270	n.d.	n.d.	Pashaco
Pumaquiro	30	0	151	31	144	135	224	137	1 858	100	40	395	n.d.	n.d.	Pumaquiro
Quinilla	15	30	57	657	161	73	1 144	267	2 540	300	150	395	n.d.	n.d.	Quinilla
Requia	0	0	0	0	0	0	0	0	0	50	0	0	n.d.	n.d.	Requia
Shihuahuaco	132	360	3 701	3 031	1 835	3 493	3 088	1 388	22 852	2 216	1 835	1 474	n.d.	n.d.	Shihuahuaco
Tornillo	349	651	423	1 635	1 841	95	350	747	15 854	698	1 842	2 170	n.d.	n.d.	Tornillo
Utucuro	0	0	0	0	40	20	0	155	415	0	0	0	n.d.	n.d.	Utucuro
Yacushapana	14	0	29	141	37	20	216	399	859	0	300	0	n.d.	n.d.	Yacushapana
Otros	848	726	578	1 234	811	986	2 499	652	10 362	14 006	40 303	12 179	n.d.	n.d.	Otros
TOTAL	7 097	7 537	11 816	25 155	15 160	24 341	24 706	14 612	188 627	32 182	57 684	29 722	n.d.	n.d.	TOTAL

Fuente: Gobierno Regional de Ucayali- Dirección Ejecutiva de Flora y Fauna Silvestre.

Elaboración: BCRP. Sucursal Iquitos. Departamento de Estudios Económicos.

Síntesis Económica de Ucayali Mayo 2011

Anexo Nº 06

**UCAYALI: PRODUCCIÓN DE MADERA ASERRADA
(Metros cúbicos)**

	2010									2011					
	May.	Jun.	Jul.	Ago.	Set.	Oct.	Nov.	Dic.	Ene.-Dic.	Ene.	Feb.	Mar.	Abr.	May.	
Especies de madera															Especies de madera
Aguano masha	48	30	82	98	56	200	343	81	1 260	61	73	66	n.d.	n.d.	Aguano masha
Caoba	5	72	7	0	17	27	32	302	798	0	0	0	n.d.	n.d.	Caoba
Capirona	67	298	237	99	162	1 237	1 139	821	5 621	1 117	862	1 092	n.d.	n.d.	Capirona
Cachimbo	871	934	808	1 110	976	2 313	2 143	841	15 055	2 056	1 326	1 394	n.d.	n.d.	Cachimbo
Catahua	467	158	120	213	239	665	488	439	4 388	610	764	626	n.d.	n.d.	Catahua
Cedro	117	54	107	2	146	0	16	267	2 042	0	6	18	n.d.	n.d.	Cedro
Copaiba	569	342	249	370	442	1 024	964	661	6 753	729	313	369	n.d.	n.d.	Copaiba
Cumala	412	607	336	289	421	1 060	1 192	349	8 525	2 506	2 344	2 870	n.d.	n.d.	Cumala
Estoraque	62	39	119	80	72	65	61	178	1 213	80	48	70	n.d.	n.d.	Estoraque
Huayruro	717	467	363	445	502	866	933	200	6 113	711	619	442	n.d.	n.d.	Huayruro
Huimba	17	14	24	35	27	207	124	86	829	83	150	62	n.d.	n.d.	Huimba
Ishpingo	63	56	25	5	40	96	6	26	459	38	83	59	n.d.	n.d.	Ishpingo
Lagarto caspi	0	0	0	7	1	6	0	1	19	5	0	0	n.d.	n.d.	Lagarto caspi
Lupuna	285	836	609	325	546	841	152	728	6 500	625	807	836	n.d.	n.d.	Lupuna
Marupa	32	53	39	26	32	15	51	18	340	112	37	6	n.d.	n.d.	Marupa
Moena	263	456	584	266	364	383	229	152	3 237	80	308	174	n.d.	n.d.	Moena
Pashaco	211	161	192	75	224	226	191	114	2 578	338	50	132	n.d.	n.d.	Pashaco
Pumaquiro	55	159	178	56	124	67	160	106	1 339	45	20	94	n.d.	n.d.	Pumaquiro
Quinilla	114	20	46	28	42	182	160	57	705	105	112	162	n.d.	n.d.	Quinilla
Requia	22	0	12	7	14	15	7	11	140	12	0	12	n.d.	n.d.	Requia
Shihuahuaco	397	446	213	989	595	1 604	1 034	842	9 026	1 613	2 156	1 474	n.d.	n.d.	Shihuahuaco
Tornillo	2 353	1 871	1 271	740	1 425	406	301	969	13 186	407	1 006	585	n.d.	n.d.	Tornillo
Utucuro	6	33	18	0	12	0	114	71	307	14	3	47	n.d.	n.d.	Utucuro
Yacushapana	21	15	39	110	51	64	8	70	468	15	26	18	n.d.	n.d.	Yacushapana
Otros	824	1 008	1 367	1 289	1 004	1 596	1 353	1 441	12 675	1 524	776	2 424	n.d.	n.d.	Otros
TOTAL	7 998	8 129	7 045	6 664	7 538	13 165	11 201	8 828	103 578	12 886	11 889	13 032	n.d.	n.d.	TOTAL

Fuente: Gobierno Regional de Ucayali- Dirección Ejecutiva de Flora y Fauna Silvestre.

Elaboración: BCRP. Sucursal Iquitos. Departamento de Estudios Económicos.

Síntesis Económica de Ucayali Mayo 2011

Anexo Nº 07

UCAYALI: PRODUCCIÓN DE HIDROCARBUROS LÍQUIDOS Y GAS

	2010									2011					
	May.	Jun.	Jul.	Ago.	Set.	Oct.	Nov.	Dic.	Ene.-Dic.	Ene.	Feb.	Mar.	Abr.	May.	
PETROLEO Y LGN 1/	79	82	67	80	64	75	73	70	914	82	69	69	73	83	PETROLEO Y LGN 1/
*Lote 31-C (LGN)	79	82	67	80	64	75	73	70	914	82	69	69	73	83	*Lote 31-C (LGN)
GAS NATURAL 2/	781	1 148	937	1 161	730	974	629	423	9 988	412	579	406	309	315	GAS NATURAL 2/
*Lote 31-C	781	1 148	937	1 161	730	974	629	423	9 988	412	579	406	309	315	*Lote 31-C

1/ Miles de barriles.

2/ Millones de pies cúbicos.

Fuente: Perú-Petro S.A.

Elaboración: BCRP. Sucursal Iquitos. Departamento de Estudios Económicos.

Anexo Nº 08

UCAYALI: ÍNDICE DE VOLUMEN FÍSICO DE LA PRODUCCIÓN INDUSTRIAL DE PUCALLPA 1/

C I I U	2010									2011					C I I U
	May.	Jun.	Jul.	Ago.	Set.	Oct.	Nov.	Dic.	Ene.-Dic.	Ene.	Feb.	Mar.	Abr.	May.	
MANUFACTURA PRIMARIA	466,9	413,5	475,3	489,3	422,1	451,5	427,9	499,1	456,5	538,6	430,7	467,1	507,8	525,1	MANUFACTURA PRIMARIA
2320 -Refinación de petróleo	466,9	413,5	475,3	489,3	422,1	451,5	427,9	499,1	456,5	538,6	430,7	467,1	507,8	525,1	2320 -Refinación de petróleo
MANUFACTURA NO PRIMARIA	93,0	104,9	92,5	104,1	93,0	120,1	110,5	106,2	101,2	111,5	109,8	115,3	93,8	112,7	MANUFACTURA NO PRIMARIA
1553 -Bebidas malteadas	155,8	178,2	150,7	177,6	149,9	181,9	174,8	173,9	163,8	159,0	163,9	174,5	131,6	182,4	1553 -Bebidas malteadas
1554 -Bebidas gaseosas	8,3	8,9	9,4	9,2	9,7	10,7	9,6	9,6	9,1	9,0	3,8	7,1	6,9	9,6	1554 -Bebidas gaseosas
2010 -Madera aserrada	48,1	48,9	42,3	40,0	45,3	79,1	67,3	51,8	51,8	77,4	71,4	78,3	66,9	54,9	2010 -Madera aserrada
2899 -Láminas galvanizadas	56,5	103,7	186,5	208,5	168,4	95,3	64,6	158,4	145,0	167,8	144,0	69,0	147,1	199,2	2899 -Láminas galvanizadas
TOTAL	129,3	134,8	129,6	141,4	124,9	152,2	141,3	144,2	135,7	152,9	140,9	149,4	133,9	152,6	TOTAL

1/ cifras preliminares

Fuente: Dirección Regional de la Producción de Ucayali - Encuesta a Empresas Industriales.

Elaboración: BCRP. Sucursal Iquitos. Departamento de Estudios Económicos.

Síntesis Económica de Ucayali Mayo 2011

Anexo Nº 09

UCAYALI: ÍNDICE DE VOLUMEN FÍSICO DE LA PRODUCCIÓN INDUSTRIAL DE PUCALLPA 1/
(Variación Porcentual)

C I I U	2010/2009									2011/2010					C I I U
	May.	Jun.	Jul.	Ago.	Set.	Oct.	Nov.	Dic.	Ene.-Dic.	Ene.	Feb.	Mar.	Abr.	May.	
MANUFACTURA PRIMARIA	21,2	2,9	-2,1	1,4	1,6	-2,1	-4,5	5,8	8,0	13,8	-7,9	3,2	12,2	12,5	MANUFACTURA PRIMARIA
2320 -Refinación de petróleo	21,2	2,9	-2,1	1,4	1,6	-2,1	-4,5	5,8	8,0	13,8	-7,9	3,2	12,2	12,5	2320 -Refinación de petróleo
MANUFACTURA NO PRIMARIA	-1,7	13,7	-5,9	40,3	-11,7	7,9	10,5	-0,3	9,0	14,0	20,3	6,8	-13,1	21,2	MANUFACTURA NO PRIMARIA
1553 -Bebidas malteadas	17,9	30,8	12,5	64,1	-9,3	1,9	5,5	-7,0	17,4	-3,4	19,5	1,6	-23,4	17,1	1553 -Bebidas malteadas
1554 -Bebidas gaseosas	84,4	32,8	20,5	7,0	12,8	20,2	14,3	17,1	49,9	-9,1	-48,6	-14,5	-16,9	15,7	1554 -Bebidas gaseosas
2010 -Madera aserrada	-30,0	-28,0	-43,3	-29,7	-21,2	31,8	28,2	2,2	-15,1	63,3	40,6	47,7	26,2	14,1	2010 -Madera aserrada
2899 -Láminas galvanizadas	-60,8	288,4	31,1	-	-3,0	-32,8	-12,3	-	52,7	90,7	-34,1	-70,0	-36,0	252,6	2899 -Láminas galvanizadas
TOTAL	5,4	10,2	-4,6	24,3	-7,8	4,8	5,7	1,9	8,7	13,9	10,3	5,7	-5,3	18,0	TOTAL

1/ cifras preliminares

Fuente: Dirección Regional de la Producción de Ucayali - Encuesta a Empresas Industriales.

Elaboración: BCRP. Sucursal Iquitos. Departamento de Estudios Económicos.

Anexo Nº 10

UCAYALI: PRODUCCIÓN DE ELÉCTRICIDAD Y AGUA

ELECTRICIDAD (KWV)	2010									2011					ELECTRICIDAD (KWV)
	May.	Jun.	Jul.	Ago.	Set.	Oct.	Nov.	Dic.	Ene.-Dic.	Ene.	Feb.	Mar.	Abr.	May.	
C.H. CANUJA	277 625	279 332	279 521	268 139	260 053	239 119	251 165	305 826	3 174 889	296 358	266 000	299 000	304 000	327 000	C.H. CANUJA
C.T. AGUAYTÍA	40 477 688	93 518 310	73 065 103	94 578 284	56 260 363	72 734 271	47 019 535	30 691 588	745 227 972	28 571 324	42 470 000	28 320 000	21 540 000	20 943 000	C.T. AGUAYTÍA
C.T. ATALAYA	8	5 940	8 930	31 630	47 320	70 570	49 689	11 513	235 421	0	0	0	0	0	C.T. ATALAYA
C.T. DIESEL	1 636	267 437	397 380	588 326	0	0	0	0	2 733 989	0	0	0	0	0	C.T. DIESEL
Compras al SEIN *	0	0	0	0	0	0	0	0	0	17 948 000	15 829 000	18 756 000	18 472 000	19 388 000	Compras al SEIN *
TOTAL	40 756 957	94 071 019	73 750 934	95 466 379	56 567 736	73 043 960	47 320 389	31 008 927	751 372 271	46 815 682	58 565 000	47 375 000	40 316 000	40 658 000	TOTAL

AGUA (M ³)	2010									2011					AGUA (M ³)
	May.	Jun.	Jul.	Ago.	Set.	Oct.	Nov.	Dic.	Ene.-Dic.	Ene.	Feb.	Mar.	Abr.	May.	
PRODUCCION															PRODUCCION
EMAPACOP S.A.	921 394	866 783	882 563	891 977	838 184	921 255	895 210	939 267	10 728 052	912 841	814 579	929 002	934 727	928 155	EMAPACOP S.A.

Fuente: OSINERGMIN y EMAPACOP S.A.

Elaboración: BCRP. Sucursal Iquitos. Departamento de Estudios Económicos.

Síntesis Económica de Ucayali Mayo 2011

Anexo Nº 11

UCAYALI: ARRIBOS Y PERNOCTACIONES A LOS ESTABLECIMIENTOS DE HOSPEDAJE 1/

(Número)

	2010									2011					
	May.	Jun.	Jul.	Ago.	Set.	Oct.	Nov.	Dic.	Ene.-Dic.	Ene.	Feb.	Mar.	Abr.	May.	
ARRIBOS	12 513	12 776	12 551	12 263	13 247	13 785	13 115	13 918	158 173	13 645	14 268	13 602	13 293	14 315	ARRIBOS
Nacionales	12 247	12 440	12 216	11 963	12 815	13 382	12 769	13 523	154 192	13 299	13 794	13 115	12 991	13 955	Nacionales
Extranjeros	266	336	335	300	432	403	346	395	3 981	346	474	487	302	360	Extranjeros
PERNOCTACIONES	24 437	25 387	24 514	27 120	27 677	28 835	27 089	25 980	317 579	26 697	27 646	27 153	28 505	30 326	PERNOCTACIONES
Nacionales	23 564	24 384	23 327	25 918	26 457	27 565	26 198	25 045	305 364	25 750	26 345	25 828	27 462	29 442	Nacionales
Extranjeros	873	1 003	1 187	1 202	1 220	1 270	891	935	12 215	947	1 301	1 325	1 043	884	Extranjeros

1/ cifras preliminares.

Fuente: Dirección Regional de Comercio Exterior, Turismo y Artesanía - Ucayali.

Elaboración: BCRP. Sucursal Iquitos. Departamento de Estudios Económicos.

Anexo Nº 12

**EMPLEO FORMAL URBANO EN EMPRESAS DE 10 Y MÁS TRABAJADORES
EN LA CIUDAD DE PUCALLPA POR SECTORES ECONÓMICOS
(Variación porcentual con respecto al mismo mes del año anterior)**

Año	Mes	Comercio	Primario	Industria	Servicios	Transp.y comun.	Total
2010	MAY	2,5	-32,1	3,8	3,5	14,5	-1,5
	JUN	3,8	-38,2	5,4	4,4	22,3	-1,4
	JUL	4,8	-36,3	4,0	-0,2	22,7	-2,8
	AGO	4,3	-39,4	2,4	-0,5	22,5	-4,2
	SET	4,4	-38,9	2,3	-2,5	24,6	-4,8
	OCT	3,9	-28,6	-2,1	3,1	21,8	-2,7
	NOV	4,4	-21,6	-3,5	-0,7	19,6	-2,8
DIC	7,7	-18,9	-2,3	-1,7	20,6	-1,5	
2011	ENE	9,9	-6,5	1,5	1,9	24,9	3,4
	FEB	5,3	-3,0	4,2	-10,8	20,9	1,3
	MAR	7,8	5,4	3,6	5,4	22,6	6,4
	ABR	n.d.	n.d.	n.d.	n.d.	n.d.	n.d.
	MAY	n.d.	n.d.	n.d.	n.d.	n.d.	n.d.

Fuente: MTPE-DNPEFP - Encuesta Nacional de variación mensual del empleo en empresas de 10 y más trabajadores de la actividad privada.

Elaboración: BCRP. Sucursal Iquitos. Departamento de Estudios Económicos.

Nota: La información corresponde al primer día de cada mes.

Síntesis Económica de Ucayali Mayo 2011

Anexo Nº 13

UCAYALI: EXPORTACIONES FOB POR GRUPO DE PRODUCTO 1/

(Miles US\$)

	2010									2011					
	May.	Jun.	Jul.	Ago.	Set.	Oct.	Nov.	Dic.	Ene.-Dic.	Ene.	Feb.	Mar.	Abr.	May.	
Productos no tradicionales	4 365	6 103	4 843	2 329	3 191	4 177	3 167	3 265	52 420	3 972	2 661	2 840	3 598	3 588	Productos no tradicionales
Forestales	4 323	6 046	4 689	2 306	2 957	3 540	3 031	3 214	50 999	3 586	2 627	2 803	3 569	3 276	Forestales
- Madera aserrada	3 459	1 483	911	627	701	846	718	706	14 413	390	749	250	818	388	- Madera aserrada
- Tablillas y frisos	294	2 985	2 730	902	1 519	1 387	1 279	1 838	24 354	1 877	876	1 047	1 231	1 290	- Tablillas y frisos
- Machihembrado	0	0	0	0	0	0	0	0	0	0	0	0	0	0	- Machihembrado
- Triplay	357	1 415	458	506	649	774	693	350	5 842	763	840	1 063	1 115	1 348	- Triplay
- Tableros	143	89	416	171	0	104	0	0	4 363	0	0	0	0	0	- Tableros
- Tarugos y trefilados	0	50	0	90	53	49	57	0	299	0	0	57	0	0	- Tarugos y trefilados
- Otros acabados	70	24	174	10	35	380	284	320	1 728	556	162	386	405	250	- Otros acabados
Agroindustriales	22	0	0	12	68	18	0	2	124	9	0	3	16	13	Agroindustriales
- Camu camu	18	0	0	10	68	6	0	1	103	9	0	2	16	0	- Camu camu
- Uña de gato	0	0	0	1	0	12	0	0	14	0	0	1	0	12	- Uña de gato
- Sangre de grado	4	0	0	1	0	0	0	1	7	0	0	0	0	0	- Sangre de grado
- Otros	0	0	0	0	0	0	0	0	0	0	0	0	0	1	- Otros
Pesqueros	5	8	150	7	121	103	4	44	468	54	3	4	6	8	Pesqueros
- Peces ornamentales	5	8	6	7	8	5	4	2	71	3	3	4	6	8	- Peces ornamentales
- Pescado congelado	0	0	144	0	30	0	0	0	174	0	0	0	0	0	- Pescado congelado
- Pescado seco salado	0	0	0	0	83	98	0	42	223	51	0	0	0	0	- Pescado seco salado
Otros	15	49	4	4	45	516	132	5	829	323	31	30	7	291	Otros
Resto	1	0	3	0	0	0	0	0	6	0	0	0	0	0	Resto
TOTAL EXPORTACIONES	4 366	6 103	4 846	2 329	3 191	4 177	3 167	3 265	52 426	3 972	2 661	2 840	3 598	3 588	TOTAL EXPORTACIONES

1/ cifras preliminares.

Fuente: SUNAT (www.sunat.gob.pe)

Elaboración: BCRP. Sucursal Iquitos. Departamento de Estudios Económicos.

Síntesis Económica de Ucayali Mayo 2011

Anexo Nº 14

UCAYALI: EXPORTACIONES FOB POR BLOQUE ECONÓMICO Y PAÍSES 1/
(Miles de US\$)

BLOQUE ECONÓMICO	2010										2011					BLOQUE ECONÓMICO
	May.	Jun.	Jul.	Ago.	Set.	Oct.	Nov.	Dic.	Ene.-Dic.	Ene.	Feb.	Mar.	Abr.	May.		
I. AMERICA	850	1 958	1 194	953	1 077	1 789	1 196	812	15 742	1 916	1 042	1 481	1 601	1 864	I. AMERICA	
TLCAN	768	1 746	1 019	942	955	1 012	919	722	13 527	1 284	957	1 283	1 474	1 206	TLCAN	
-Canadá	0	0	0	0	0	0	0	0	0	0	0	0	0	0	-Canadá	
-Estados Unidos	32	248	102	61	74	205	174	314	2 337	490	149	314	383	72	-Estados Unidos	
-México	736	1 498	917	881	881	807	745	408	11 190	794	808	969	1 091	1 134	-México	
CAN	26	144	144	0	122	344	148	42	1 112	144	85	54	65	401	CAN	
-Bolivia	0	0	0	0	0	0	0	0	0	0	0	0	0	0	-Bolivia	
-Colombia	0	36	144	0	122	222	148	42	738	51	0	12	8	109	-Colombia	
-Ecuador	0	0	0	0	0	0	0	0	15	93	85	42	4	212	-Ecuador	
-Venezuela	26	108	0	0	0	122	0	0	359	0	0	0	53	80	-Venezuela	
MERCOSUR	0	0	0	0	0	370	0	0	370	323	0	12	0	250	MERCOSUR	
-Argentina	0	0	0	0	0	0	0	0	0	0	0	0	0	35	-Argentina	
-Brasil	0	0	0	0	0	370	0	0	370	323	0	12	0	215	-Brasil	
-Resto MERCOSUR	0	0	0	0	0	0	0	0	0	0	0	0	0	0	-Resto MERCOSUR	
CHILE	0	0	0	1	0	0	0	0	2	34	0	18	0	0	CHILE	
RESTO DE AMÉRICA	56	68	31	10	0	63	129	48	731	131	0	114	62	7	RESTO DE AMÉRICA	
II. EUROPA	33	208	182	123	114	49	145	68	1 272	215	211	189	99	237	II. EUROPA	
UNIÓN EUROPEA	26	161	182	117	114	49	145	68	1 199	215	211	189	99	217	UNIÓN EUROPEA	
-Alemania	26	67	28	0	0	0	0	33	206	27	26	0	53	53	-Alemania	
-Italia	0	41	0	91	44	49	49	0	421	0	44	49	0	0	-Italia	
-España	0	0	0	26	0	0	0	0	35	88	107	17	46	41	-España	
-Francia	0	0	149	0	70	0	96	35	472	67	34	71	0	24	-Francia	
-Países Bajos	0	0	5	0	0	0	0	0	10	33	0	33	0	95	-Países Bajos	
-Resto Unión Europea	0	53	0	0	0	0	0	0	55	0	0	19	0	4	-Resto Unión Europea	
SUIZA	0	0	0	0	0	0	0	0	0	0	0	0	0	0	SUIZA	
RESTO DE EUROPA	7	47	0	6	0	0	0	0	73	0	0	0	0	20	RESTO DE EUROPA	
III. ASIA	3 411	3 821	3 372	1 182	1 953	2 171	1 745	2 264	34 218	1 768	1 230	1 072	1 726	1 362	III. ASIA	
-China	3 321	3 764	3 294	1 182	1 791	2 103	1 740	2 239	33 374	1 743	1 230	950	1 684	1 325	-China	
-Japón	28	51	25	0	77	46	5	25	257	25	0	25	42	37	-Japón	
-Hong Kong	25	0	31	0	50	0	0	0	465	0	0	0	0	0	-Hong Kong	
-Resto de Asia	37	6	22	0	35	22	0	0	122	0	0	97	0	0	-Resto de Asia	
IV. OCEANIA	72	116	98	71	47	168	81	121	1 194	73	178	98	172	125	IV. OCEANIA	
V. NO DECLARADOS	0	0	0	0	0	0	0	0	0	0	0	0	0	0	V. NO DECLARADOS	
TOTAL	4 366	6 103	4 846	2 329	3 191	4 177	3 167	3 265	52 426	3 972	2 661	2 840	3 598	3 588	TOTAL	

1/ cifras preliminares.

Fuente: SUNAT (www.sunat.gob.pe)

Elaboración: BCRP. Sucursal Iquitos. Departamento de Estudios Económicos.

Anexo Nº 15

UCAYALI: INGRESOS CORRIENTES DEL GOBIERNO CENTRAL
(Miles de nuevos soles)

	2010									2011					
	May.	Jun.	Jul.	Ago.	Set.	Oct.	Nov.	Dic.	Ene.-Dic.	Ene.	Feb.	Mar.	Abr.	May.	
I. INGRESOS TRIBUTARIOS	18 931	19 871	20 811	21 453	19 846	21 547	22 251	23 719	254 043	28 524	18 611	19 564	23 536	19 718	I. INGRESOS TRIBUTARIOS
1. Impuesto a la renta	5 723	5 925	6 339	6 347	6 116	6 773	7 545	7 236	80 246	9 386	6 513	7 964	9 221	6 210	1. Impuesto a la renta
- Personas naturales	778	849	909	929	939	1 028	943	1 041	11 788	1 312	1 107	1 070	2 288	1 201	- Personas naturales
- Personas jurídicas	4 706	4 922	5 166	5 285	5 102	5 492	5 785	6 138	60 710	7 974	5 306	5 549	3 637	4 838	- Personas jurídicas
- Regularización	239	154	264	133	75	253	817	57	7 748	100	100	1 345	3 296	171	- Regularización
2. Impuesto a la importación	3	1	4	2	3	1	2	1	28	3	1	0	1	86	2. Impuesto a la importación
3. Impuesto general a las ventas (IGV)	2 294	2 013	1 979	2 727	1 598	2 831	2 349	3 994	32 072	2 916	2 567	2 013	1 653	1 641	3. Impuesto general a las ventas (IGV)
. Interno	2 123	1 981	1 907	2 641	1 552	2 809	2 292	3 956	31 207	2 860	2 542	1 985	1 608	1 494	. Interno
. Externo	171	32	72	86	46	22	57	38	865	56	25	28	45	147	. Externo
4. Impuesto selectivo al consumo (ISC)	9 953	10 940	11 406	11 167	11 137	10 924	11 242	11 311	129 740	15 634	8 932	8 938	10 610	10 869	4. Impuesto selectivo al consumo (ISC)
5. Otros ingresos tributarios	958	992	1 083	1 210	992	1 018	1 113	1 177	11 957	585	598	649	2 051	912	5. Otros ingresos tributarios
II. INGRESOS NO TRIBUTARIOS	182	265	553	260	163	221	555	151	3 379	250	299	106	513	229	II. INGRESOS NO TRIBUTARIOS
III. TOTAL (I+II)	19 113	20 136	21 364	21 713	20 009	21 768	22 806	23 870	257 422	28 774	18 910	19 670	24 049	19 947	III. TOTAL (I+II)

Fuente: SUNAT (www.sunat.gob.pe)

Elaboración: BCRP. Sucursal Iquitos. Departamento de Estudios Económicos.

Síntesis Económica de Ucayali Mayo 2011

Anexo Nº 16

UCAYALI: EJECUCIÓN DE INGRESOS DEL GOBIERNO REGIONAL 1/
(Miles de nuevos soles)

	2010									2011					
	May.	Jun.	Jul.	Ago.	Set.	Oct.	Nov.	Dic.	Ene.-Dic.	Ene.	Feb.	Mar.	Abr.	May.	
TOTAL INGRESOS (I+II+III)	4 946	32 464	7 422	8 461	18 817	7 610	12 736	1 345	206 977	4 198	8 393	11 370	4 420	7 479	TOTAL INGRESOS (I+II+III)
I. INGRESOS CORRIENTES	4 705	32 157	6 489	6 891	10 603	6 856	7 375	1 346	98 572	1 268	4 769	7 273	3 890	6 166	I. INGRESOS CORRIENTES
Contribuciones sociales	0	0	0	0	0	0	0	0	0	0	0	0	0	0	Contribuciones sociales
Venta de bienes y servicios	748	943	847	1 039	881	792	814	646	9 989	890	739	852	850	1 130	Venta de bienes y servicios
Donaciones y transferencias	3 921	31 129	5 555	5 830	4 612	3 421	4 102	581	76 343	359	4 016	6 300	3 010	5 009	Donaciones y transferencias
Otros ingresos corrientes	36	85	87	22	5 110	2 643	2 459	119	12 240	19	14	121	30	27	Otros ingresos corrientes
II. INGRESOS DE CAPITAL	241	1	0	0	0	0	0	0	242	0	0	0	72	0	II. INGRESOS DE CAPITAL
Venta de activos no financieros	241	0	0	0	0	0	0	0	241	0	0	0	72	0	Venta de activos no financieros
Venta de activos financieros	0	1	0	0	0	0	0	0	1	0	0	0	0	0	Venta de activos financieros
III. FINANCIAMIENTO	0	306	933	1 570	8 214	754	5 361	- 1	108 163	2 930	3 624	4 097	458	1 313	III. FINANCIAMIENTO
Endeudamiento	0	306	664	1 563	4 666	4 489	5 362	0	17 050	2 927	2 585	2 019	1 305	538	Endeudamiento
Saldo de balance	0	0	269	7	3 548	- 3 735	- 1	- 1	91 113	3	1 039	2 078	- 847	775	Saldo de balance
TOTAL INGRESOS POR FUENTE	4 946	32 464	7 422	8 461	18 817	7 610	12 736	1 345	206 977	4 198	8 393	11 370	4 420	7 479	TOTAL INGRESOS POR FUENTE
Canon y sobrecanon	3 692	30 924	6 144	7 376	17 064	6 341	11 368	250	187 671	3 124	6 255	8 093	4 328	6 169	Canon y sobrecanon
Recursos directamente recaudados	1 024	981	877	1 033	895	800	832	702	10 930	906	746	2 304	947	1 129	Recursos directamente recaudados
Donaciones y transferencias	230	559	401	52	858	469	536	393	8 376	168	1 392	973	- 855	181	Donaciones y transferencias

1/ cifras preliminares

Fuente: Gobierno Regional de Ucayali.

Elaboración: BCRP. Sucursal Iquitos. Departamento de Estudios Económicos.

Síntesis Económica de Ucayali Mayo 2011

Anexo Nº 17

UCAYALI: EJECUCIÓN DE GASTOS DEL GOBIERNO REGIONAL 1/

(Miles de nuevos soles)

	2010									2011					
	May.	Jun.	Jul.	Ago.	Set.	Oct.	Nov.	Dic.	Ene.-Dic.	Ene.	Feb.	Mar.	Abr.	May.	
TOTAL DE GASTOS (I+II+III)	34 097	35 421	36 701	33 850	34 271	34 005	35 404	52 041	397 669	23 807	22 025	25 723	26 282	27 297	TOTAL DE GASTOS (I+II+III)
I. GASTOS CORRIENTES	19 980	20 132	24 142	18 717	20 132	19 899	22 136	26 133	245 956	20 485	18 181	17 329	21 329	21 164	I. GASTOS CORRIENTES
-Personal y obligaciones	12 582	13 690	15 768	12 384	13 264	13 650	13 485	15 734	163 582	16 518	13 727	11 326	15 092	14 673	-Personal y obligaciones
-Pensiones y prestaciones sociales	1 580	1 593	2 136	1 588	1 591	1 619	1 580	2 390	21 150	2 289	1 582	1 670	1 597	1 604	-Pensiones y prestaciones sociales
-Bienes y servicios	5 573	4 441	4 331	4 291	4 832	4 294	5 660	7 489	54 691	1 626	2 784	4 096	4 322	4 728	-Bienes y servicios
-Donaciones y transferencias corrientes	0	0	0	0	0	0	0	0	9	0	0	0	0	0	-Donaciones y transferencias corrientes
-Otros gastos corrientes	245	408	1 907	454	445	336	1 411	520	6 524	52	88	237	318	159	-Otros gastos corrientes
II. GASTOS DE CAPITAL	14 117	15 289	12 559	15 133	14 139	14 106	13 268	25 908	151 713	3 322	3 844	8 394	4 953	6 133	II. GASTOS DE CAPITAL
-Inversiones	13 675	15 012	12 192	14 533	13 370	14 106	13 268	25 295	142 516	3 322	3 844	8 394	4 953	6 133	-Inversiones
-Inversiones financieras	0	0	0	0	0	0	0	0	0	0	0	0	0	0	-Inversiones financieras
-Donaciones y transferencias de capital	442	277	367	600	769	0	0	613	9 197	0	0	0	0	0	-Donaciones y transferencias de capital
III. SERVICIO DE LA DEUDA	0	0	0	0	0	0	0	0	0	0	0	0	0	0	III. SERVICIO DE LA DEUDA
-Intereses	0	0	0	0	0	0	0	0	0	0	0	0	0	0	-Intereses
-Amortización	0	0	0	0	0	0	0	0	0	0	0	0	0	0	-Amortización
TOTAL DE GASTOS POR FUENTE	34 097	35 421	36 701	33 850	34 271	34 005	35 404	52 041	397 669	23 807	22 025	25 723	26 282	27 297	TOTAL DE GASTOS POR FUENTE
Recursos ordinarios (Asignación MEF)	19 450	19 911	23 422	18 355	19 185	18 749	20 883	32 357	247 212	19 861	17 379	16 513	20 302	20 721	Recursos ordinarios (Asignación MEF)
Canon y sobrecanon	13 164	14 088	12 065	14 157	13 399	13 871	12 247	17 671	133 306	3 496	3 848	8 140	5 124	5 501	Canon y sobrecanon
Recursos directamente recaudados	842	953	901	765	837	742	725	1 122	9 408	450	685	731	629	835	Recursos directamente recaudados
Recursos por Oper. Ofi. de Créd. interno	0	0	0	0	0	0	0	0	0	0	0	0	0	0	Recursos por Oper. Ofi. de Créd. interno
Donaciones y transferencias	641	469	313	573	850	643	1 549	891	7 743	0	113	339	227	240	Donaciones y transferencias

1/ cifras preliminares.

Fuente: Gobierno Regional de Ucayali.

Elaboración: BCRP. Sucursal Iquitos. Departamento de Estudios Económicos.

Síntesis Económica de Ucayali Mayo 2011

Anexo Nº 18

UCAYALI: PROGRAMA DE INVERSIONES DEL GOBIERNO REGIONAL 1/

(Miles de nuevos soles)

	2010									2011					
	May.	Jun.	Jul.	Agó.	Set.	Oct.	Nov.	Dic.	Ene.-Dic.	Ene.	Feb.	Mar.	Abr.	May.	
Planeamiento	485	402	676	441	635	344	317	644	4 835	193	183	171	168	240	Planeamiento
Agropecuaria	701	734	865	1 438	860	575	857	1 474	9 094	0	832	1 044	839	826	Agropecuaria
Protección social	158	56	74	468	91	210	46	76	1 300	0	58	45	44	40	Protección social
Trabajo	0	4	0	0	0	0	0	35	39	0	0	0	0	0	Trabajo
Orden público y seguridad	0	0	22	0	52	0	13	0	87	0	0	0	0	0	Orden público y seguridad
Educación	7 225	8 369	4 604	5 845	5 381	5 753	3 825	6 085	55 749	1 352	1 054	3 379	738	663	Educación
Cultura y deporte	177	403	384	2	147	29	2 383	10 868	15 011	0	0	1 295	1 157	1 439	Cultura y deporte
Energía	24	31	22	24	45	14	52	83	318	0	0	0	0	38	Energía
Comercio	0	0	0	21	0	18	243	158	449	0	0	83	0	0	Comercio
Pesca	158	74	127	178	145	645	139	545	2 215	41	311	28	101	135	Pesca
Saneamiento	2 386	783	697	1 664	1 624	1 377	2 657	1 596	14 774	1 090	1 121	466	1 211	824	Saneamiento
Salud	672	1 552	1 449	1 966	2 073	1 856	827	359	11 054	436	29	1 076	62	384	Salud
Medio ambiente	127	102	239	296	210	118	151	981	2 590	0	45	80	46	104	Medio ambiente
Transporte	1 250	2 195	2 845	1 971	2 009	2 931	1 538	1 428	20 635	210	189	714	537	1 215	Transporte
Turismo	312	307	188	219	98	236	220	960	4 363	0	22	13	50	225	Turismo
Vivienda y desarrollo urbano	0	0	0	0	0	0	0	3	3	0	0	0	0	0	Vivienda y desarrollo urbano
TOTAL DE INVERSIONES POR SECTORES	13 675	15 012	12 192	14 533	13 370	14 106	13 268	25 295	142 516	3 322	3 844	8 394	4 953	6 133	TOTAL DE INVERSIONES POR SECTORES

1/ cifras preliminares

Fuente: Gobierno Regional de Ucayali.

Elaboración: BCRP. Sucursal Iquitos. Departamento de Estudios Económicos.

Síntesis Económica de Ucayali Mayo 2011

Anexo Nº 19

UCAYALI: DEPÓSITOS Y OBLIGACIONES DEL SISTEMA FINANCIERO POR ENTIDAD
(Saldos en miles de nuevos soles)

	2010								2011					
	May.	Jun.	Jul.	Ago.	Set.	Oct.	Nov.	Dic.	Ene.	Feb.	Mar.	Abr.	May.	
A. EMPRESAS BANCARIAS	226 146	237 891	247 228	245 024	244 751	239 022	259 770	274 660	263 330	267 146	266 216	266 948	257 781	A. EMPRESAS BANCARIAS
Banco Continental	99 680	102 491	107 933	104 651	102 139	102 482	109 020	107 416	104 049	108 980	116 484	115 958	114 951	Banco Continental
Banco de Crédito	91 296	94 465	97 727	99 104	101 253	97 630	103 029	109 616	106 361	105 153	103 074	104 379	98 559	Banco de Crédito
Banco Interbank	12 504	15 684	14 488	14 559	12 932	12 523	14 889	13 409	14 175	16 741	20 878	20 040	14 832	Banco Interbank
Banco Scotiabank	16 576	18 902	20 392	20 129	21 896	19 734	25 965	37 279	31 774	29 092	18 491	18 816	22 054	Banco Scotiabank
Banco MiBanco	5 653	5 909	6 229	6 170	6 116	6 207	6 373	6 419	6 464	6 646	6 778	7 219	6 867	Banco MiBanco
Banco Azteca	374	377	396	370	364	413	447	478	464	481	449	494	482	Banco Azteca
Banco Financiero	63	63	63	41	51	33	47	43	43	53	62	42	36	Banco Financiero
B. EMPRESAS NO BANCARIAS	25 985	27 509	27 277	28 437	31 886	28 994	28 832	30 641	30 200	29 058	29 283	30 467	31 420	B. EMPRESAS NO BANCARIAS
C.M.A.C. de Maynas	17 957	19 141	18 608	19 211	22 492	19 620	19 001	19 933	19 984	18 404	18 007	18 464	19 024	C.M.A.C. de Maynas
C.M.A.C. de Piura	2 836	2 678	2 836	2 794	3 070	2 923	3 365	3 835	3 570	3 642	3 542	3 850	3 738	C.M.A.C. de Piura
C.M.A.C. de Huancayo	2 083	1 959	2 035	2 245	2 139	2 108	2 165	2 267	2 358	2 556	2 993	3 492	3 226	C.M.A.C. de Huancayo
C.M.A.C. de Arequipa	1 309	1 466	1 491	1 706	1 870	1 865	1 888	1 944	1 805	1 768	1 813	1 818	2 021	C.M.A.C. de Arequipa
C.R.A.C. Señor de Luren	0	0	0	0	0	0	0	0	0	0	0	0	0	C.R.A.C. Señor de Luren
Financiera CrediScotia	1 800	2 074	1 962	1 938	1 759	1 738	1 660	1 807	1 721	1 771	1 845	1 717	1 963	Financiera CrediScotia
Financiera Confianza *	0	191	345	543	556	740	752	855	762	917	1 083	1 126	1 448	Financiera Confianza **
TOTAL SISTEMA FINANCIERO (A+B)	252 131	265 400	274 505	273 461	276 637	268 016	288 602	305 301	293 530	296 204	295 499	297 415	289 201	TOTAL SISTEMA FINANCIERO (A+B)

* a partir de setiembre de 2009, Edpyme Confianza se convirtió en Financiera Confianza.

Fuente: Superintendencia de Banca y Seguros. (www.sbs.gob.pe)

Elaboración: BCRP. Sucursal Iquitos. Departamento de Estudios Económicos.

Síntesis Económica de Ucayali Mayo 2011

Anexo Nº 20

UCAYALI: DEPÓSITOS Y OBLIGACIONES DEL SISTEMA FINANCIERO, POR MODALIDAD DE DEPÓSITOS
(Saldos en miles de nuevos soles)

	2010								2011					
	May.	Jun.	Jul.	Ago.	Set.	Oct.	Nov.	Dic.	Ene.	Feb.	Mar.	Abr.	May.	
A. DEPÓSITOS A LA VISTA	100 733	107 976	114 771	116 305	119 982	114 466	124 035	137 065	126 423	127 119	120 641	120 036	112 532	A. DEPÓSITOS A LA VISTA
Empresas bancarias	100 730	107 784	114 643	116 107	119 891	114 298	123 944	136 871	126 343	126 995	120 483	119 945	112 199	Empresas bancarias
Empresas no bancarias	3	192	128	198	91	168	91	194	80	124	158	91	333	Empresas no bancarias
B. DEPÓSITOS DE AHORRO	95 744	98 329	100 747	101 634	100 371	97 696	105 666	108 250	108 702	111 470	117 069	119 242	114 810	B. DEPÓSITOS DE AHORRO
Empresas bancarias	87 508	89 017	91 887	91 730	87 216	87 017	95 515	96 817	97 929	100 937	106 411	107 716	103 083	Empresas bancarias
Empresas no bancarias	8 236	9 312	8 860	9 904	13 155	10 679	10 151	11 433	10 773	10 533	10 658	11 526	11 727	Empresas no bancarias
C. DEPÓSITOS A PLAZO	55 654	59 095	58 987	55 522	56 284	55 854	58 901	59 986	58 405	57 615	57 789	58 137	61 859	C. DEPÓSITOS A PLAZO
Empresas bancarias	37 908	41 089	40 698	37 188	37 645	37 707	40 311	40 973	39 058	39 215	39 322	39 287	42 499	Empresas bancarias
Empresas no bancarias	17 746	18 006	18 289	18 334	18 639	18 147	18 590	19 013	19 347	18 400	18 467	18 850	19 360	Empresas no bancarias
TOTAL DEPÓSITOS (A+B+C)	252 131	265 400	274 505	273 461	276 637	268 016	288 602	305 301	293 530	296 204	295 499	297 415	289 201	TOTAL DEPÓSITOS (A+B+C)

Fuente: Superintendencia de Banca y Seguros. (www.sbs.gob.pe)

Elaboración: BCRP. Sucursal Iquitos. Departamento de Estudios Económicos.

Anexo Nº 21

UCAYALI: DEPÓSITOS Y OBLIGACIONES DEL SISTEMA FINANCIERO, POR TIPO Y DENOMINACIÓN
(Saldos en miles de nuevos soles)

	2010								2011					
	May.	Jun.	Jul.	Ago.	Set.	Oct.	Nov.	Dic.	Ene.	Feb.	Mar.	Abr.	May.	
A. MONEDA NACIONAL	181 385	189 394	200 442	199 733	201 000	195 237	212 438	230 953	212 809	224 889	223 013	222 715	214 994	A. MONEDA NACIONAL
Depósitos a la vista	76 724	81 036	87 234	89 186	93 110	87 516	96 020	107 916	91 111	102 303	96 101	95 166	86 903	Depósitos a la vista
Depósitos de ahorro	72 625	72 435	76 613	76 920	73 232	73 222	79 556	84 647	84 929	86 506	90 866	90 789	88 486	Depósitos de ahorro
Depósitos a plazo	32 036	35 923	36 595	33 627	34 658	34 499	36 862	38 390	36 769	36 080	36 046	36 760	39 605	Depósitos a plazo
B. MONEDA EXTRANJERA	70 746	76 006	74 063	73 728	75 637	72 779	76 164	74 348	80 721	71 315	72 486	74 700	74 207	B. MONEDA EXTRANJERA
Depósitos a la vista	24 009	26 940	27 537	27 119	26 872	26 951	28 014	29 149	35 311	24 816	24 540	24 870	25 629	Depósitos a la vista
Depósitos de ahorro	23 119	25 895	24 134	24 715	27 139	24 473	26 110	23 603	23 774	24 963	26 203	28 454	26 325	Depósitos de ahorro
Depósitos a plazo	23 618	23 171	22 392	21 894	21 626	21 355	22 040	21 596	21 636	21 536	21 743	21 376	22 253	Depósitos a plazo
TOTAL DEPÓSITOS (A+B)	252 131	265 400	274 505	273 461	276 637	268 016	288 602	305 301	293 530	296 204	295 499	297 415	289 201	TOTAL DEPÓSITOS (A+B)

Fuente: Superintendencia de Banca y Seguros. (www.sbs.gob.pe)

Elaboración: BCRP. Sucursal Iquitos. Departamento de Estudios Económicos.

Síntesis Económica de Ucayali Mayo 2011

Anexo Nº 22

UCAYALI: CRÉDITO DEL SISTEMA FINANCIERO

(Saldos en miles de nuevos soles)

	2010								2011					
	May.	Jun.	Jul.	Ago.	Set.	Oct.	Nov.	Dic.	Ene.	Feb.	Mar.	Abr.	May.	
TOTAL SISTEMA FINANCIERO (A+B)	616 059	626 207	634 409	642 911	662 007	678 280	697 241	706 898	710 518	722 425	743 354	762 094	778 060	TOTAL SISTEMA FINANCIERO (A+B)
A. TOTAL SISTEMA BANCARIO	445 306	451 478	457 722	463 172	475 079	487 357	500 289	501 853	503 167	509 318	523 512	535 576	547 402	A. TOTAL SISTEMA BANCARIO
Banco Continental	138 754	142 422	147 171	148 467	151 875	159 124	166 593	169 151	165 966	170 365	177 383	182 629	188 086	Banco Continental
Banco de Crédito	165 368	166 787	166 944	170 507	174 849	177 971	181 014	181 398	183 862	184 810	186 560	192 494	197 024	Banco de Crédito
Banco Interbank	76 151	76 119	74 840	73 562	75 844	76 241	75 555	74 329	75 152	75 089	73 595	71 496	71 432	Banco Interbank
Banco Scotiabank	30 131	31 802	33 122	34 410	34 962	36 200	38 194	37 699	38 534	38 868	44 343	46 640	47 420	Banco Scotiabank
Banco MiBanco	30 501	30 115	31 408	32 026	33 410	33 569	34 495	34 406	34 485	34 847	36 028	36 516	37 587	Banco MiBanco
Banco Azteca	3 291	3 156	3 188	3 237	3 259	3 392	3 624	4 021	4 315	4 490	4 755	4 965	5 044	Banco Azteca
Banco Financiero	1 110	1 077	1 049	963	880	860	814	849	853	849	848	836	809	Banco Financiero
B. TOTAL SISTEMA NO BANCARIO	170 753	174 729	176 687	179 739	186 928	190 923	196 952	205 045	207 351	213 107	219 842	226 518	230 658	B. TOTAL SISTEMA NO BANCARIO
C.M.A.C. de Maynas	39 146	40 474	40 740	41 477	43 405	43 148	42 976	43 729	43 726	44 268	44 909	46 096	46 217	C.M.A.C. de Maynas
C.M.A.C. de Piura	45 085	44 845	44 063	43 513	45 265	45 493	46 033	46 968	46 786	46 620	46 924	47 435	48 009	C.M.A.C. de Piura
C.M.A.C. de Huancayo	17 266	18 004	18 607	19 270	20 178	20 567	21 171	22 175	22 518	22 956	23 861	24 703	25 559	C.M.A.C. de Huancayo
C.M.A.C. de Arequipa	8 136	8 399	8 833	9 652	10 552	11 358	12 391	12 933	13 186	13 873	14 423	14 780	15 460	C.M.A.C. de Arequipa
C.R.A.C. Señor de Luren	8 339	8 479	8 658	9 003	9 066	10 058	10 843	11 055	11 217	11 396	11 841	12 226	13 014	C.R.A.C. Señor de Luren
Financiera Efectiva **	1 837	1 962	2 129	2 222	2 347	2 396	2 439	2 858	2 891	2 985	3 130	3 231	3 340	Financiera Efectiva **
Financiera CrediScotia	28 173	29 360	30 419	31 178	32 099	33 382	35 717	38 284	39 948	42 835	45 619	47 121	48 446	Financiera CrediScotia
Financiera TFC	2 908	2 842	2 807	2 699	2 676	2 612	2 556	2 609	2 579	2 680	2 874	3 860	2 994	Financiera TFC
Financiera Confianza *	19 863	20 364	20 431	20 725	21 340	21 909	22 826	24 434	24 500	25 494	26 261	27 066	27 619	Financiera Confianza *
TOTAL SISTEMA FINANCIERO	616 059	626 207	634 409	642 911	662 007	678 280	697 241	706 898	710 518	722 425	743 354	762 094	778 060	TOTAL SISTEMA FINANCIERO
- Moneda nacional	521 624	531 150	539 527	545 116	563 411	572 942	587 580	597 980	602 083	612 440	629 098	640 995	656 356	- Moneda nacional
- Moneda extranjera	94 435	95 057	94 882	97 795	98 596	105 338	109 661	108 918	108 435	109 985	114 256	121 099	121 704	- Moneda extranjera

* a partir de setiembre 2009, Edpyme Confianza se convirtió en Financiera Confianza.

** a partir de abril 2010, Edpyme Efectiva se convirtió en Financiera Efectiva.

Fuente: Superintendencia de Banca y Seguros. (www.sbs.gob.pe)

Elaboración: BCRP. Sucursal Iquitos. Departamento de Estudios Económicos.

Anexo Nº 23

UCAYALI: CARTERA PESADA EN EL SISTEMA FINANCIERO 1/.
(En porcentajes)

	2010								2011					
	May.	Jun.	Jul.	Ago.	Set.	Oct.	Nov.	Dic.	Ene.	Feb.	Mar.	Abr.	May.	
A. SISTEMA BANCARIO	3,4	2,9	3,3	2,4	2,3	2,2	1,5	2,0	3,2	2,8	2,4	2,7	2,3	A. SISTEMA BANCARIO
Banco Continental	3,3	2,3	2,2	2,3	1,8	1,6	1,9	1,6	5,7	1,7	2,1	2,3	2,4	Banco Continental
Banco de Crédito	0,1	0,3	2,0	1,9	2,1	2,2	0,5	2,2	2,1	4,4	3,0	3,5	2,3	Banco de Crédito
Banco Interbank	9,9	9,3	9,0	3,8	3,6	3,3	1,9	2,2	2,2	2,5	2,6	2,2	2,6	Banco Interbank
Banco Scotiabank	2,2	1,7	0,8	0,2	0,3	0,4	0,6	0,6	0,6	0,6	0,5	0,5	0,5	Banco Scotiabank
Banco MiBanco	5,1	4,7	4,3	3,9	4,0	3,3	3,3	3,3	2,1	2,7	2,7	2,9	2,5	Banco MiBanco
Banco Azteca	12,5	9,8	9,9	11,1	10,4	11,8	12,6	9,5	9,0	9,0	8,5	8,4	8,1	Banco Azteca
Banco Financiero	2,8	2,8	3,4	3,3	3,1	3,1	3,0	2,8	2,9	2,8	2,8	2,6	2,7	Banco Financiero
B. SISTEMA NO BANCARIO	7,3	7,2	7,7	7,3	7,0	7,1	6,5	6,1	6,3	5,8	5,4	5,6	5,6	B. SISTEMA NO BANCARIO
C.M.A.C. de Maynas	7,1	7,3	7,3	7,6	7,6	7,3	7,2	6,8	7,1	7,0	6,7	6,9	7,0	C.M.A.C. de Maynas
C.M.A.C. de Piura	9,3	10,7	12,9	10,7	10,0	10,2	9,6	8,5	8,2	7,4	6,4	6,8	7,0	C.M.A.C. de Piura
C.M.A.C. de Huancayo	7,9	7,7	7,2	7,9	7,3	7,8	6,5	5,8	7,0	7,6	6,4	6,0	5,8	C.M.A.C. de Huancayo
C.M.A.C. de Arequipa	9,5	8,1	8,4	8,1	6,1	5,8	5,6	4,6	5,0	5,0	4,4	4,9	4,6	C.M.A.C. de Arequipa
C.R.A.C. Señor de Luren	6,0	5,4	5,5	5,5	5,6	6,3	4,7	4,9	5,0	4,8	5,0	5,5	5,2	C.R.A.C. Señor de Luren
Financiera Efectiva **	4,0	3,7	3,7	3,7	3,7	3,9	3,7	3,8	4,0	3,7	3,9	4,0	4,0	Financiera Efectiva **
Financiera TFC	5,5	5,6	5,0	5,9	6,5	6,0	5,8	5,8	5,9	6,7	6,4	7,3	6,9	Financiera TFC
Financiera CrediScotia	3,9	3,7	4,0	4,1	4,2	4,6	4,2	4,1	4,2	3,6	3,9	4,3	4,5	Financiera CrediScotia
Financiera Confianza *	5,1	4,4	4,3	4,6	4,8	4,7	4,2	5,4	5,6	4,2	4,0	3,5	3,5	Financiera Confianza **
SISTEMA FINANCIERO	4,4	4,1	4,5	3,8	3,6	3,6	2,9	3,2	4,1	3,7	3,3	3,6	3,3	SISTEMA FINANCIERO

1/. cifras preliminares.

* a partir de setiembre de 2009, Edpyme Confianza se convirtió en Financiera Confianza.

** a partir de abril 2010, Edpyme Efectiva se convirtió en Financiera Efectiva.

Fuente: Entidades del Sistema Financiero de Ucayali.

Elaboración: BCRP. Sucursal Iquitos. Departamento de Estudios Económicos.

VI. Ficha Técnica del Indicador de Actividad Económica Regional

Es un indicador parcial, que busca medir la evolución de la economía regional, a partir de los principales sectores, los cuales representan el 52,8 por ciento del valor agregado bruto de Ucayali, según el INEI.

El indicador se obtiene mediante la agregación ponderada de los índices sectoriales, utilizando como factor de ponderación la estructura porcentual anual del año 2007, elaborado por el INEI.

$$\text{Indicador regional} = \sum_{i=1}^n I_{\text{sector } i(t)} * w_i$$

I_i = Índice del sector i en el período (mes) t
 n = Número de sectores que componen el índice

w_i = Peso relativo ponderado del sector i , en base a su contribución al valor agregado departamental 2007.

Los sectores que incluye son: agropecuario, pesca, minería, manufactura, electricidad y agua, servicios gubernamentales y servicios financieros.

El índice de los sectores agropecuario, pesca, minería, manufactura, electricidad y agua, se calcula en base al valor bruto de producción, de la siguiente manera:

$$\text{Índice sector } i = \left[\frac{VBP_{it}}{VBP_i \text{ prom. 2007}} \right] \times 100$$

Donde:

i = Sector analizado

VBP_{it} = valor bruto de la producción del sector i , del mes t , a precios de 1994.

$VBP_{i \text{ prom. } 2007}$ = valor bruto de producción promedio 2007 del sector i a precios de 1994.

Procedimiento:

a) La clasificación de los sectores productivos se basa en la Clasificación Industrial Internacional Uniforme (CIIU-Revisión 3).

b) Las fuentes de la información sectorial son:

- Para los sectores agropecuario, pesca y minería: sus respectivos ministerios.
- Para el sector manufactura: Encuesta de la Dirección Regional de la Producción; y Encuesta directa a empresas representativas.
- Para el sector electricidad y agua: Osinergmin y la Empresa Municipal de Agua Potable y Alcantarillado de Coronel Portillo.
- Para los sectores servicios financieros y servicios gubernamentales: SBS y Gobierno Regional, respectivamente.

c) El valor bruto de producción de los sectores agropecuario, pesca, minería, electricidad y agua, se obtiene de la aplicación de los precios del año base (1994), a los volúmenes de producción. Los precios del año base, son los utilizados por la Dirección Nacional de Cuentas Nacionales del INEI.

d) El valor de los servicios gubernamentales se calcula a partir del gasto en remuneraciones y bienes y servicios del Gobierno Regional, que se deflactan a precios de 1994, utilizando el IPC e IPM, en cada caso.

e) El valor de los servicios financieros se calcula a partir de los saldos de colocaciones y depósitos de las instituciones financieras, deflactados a precios de 1994, utilizando el IPC.

f) Estructura del indicador regional

Sector	Ponderación (%) 1/
Agropecuario	18,6
Pesca	0,7
Minería	2,3
Manufactura	15,1
Electricidad y agua	5,1
Servicios gubernamentales	9,2
Servicios financieros 2/	1,8
Total	52,8

1/. Estructura del valor agregado bruto de Ucayali del año 2007, fuente INEI.

2/ Ponderación promedio nacional.

