



**BANCO CENTRAL DE RESERVA DEL PERÚ
SUCURSAL IQUITOS**

**SÍNTESIS ECONÓMICA DE LORETO
NOVIEMBRE 2011 ^{1/}**

DEPARTAMENTO DE ESTUDIOS ECONÓMICOS

CONTENIDO

	<u>Página</u>
RESEÑA INTRODUCTORIA	03
I. ACTIVIDAD PRODUCTIVA	04
1.1. Producción	04
1.1.1. Producción agropecuaria	04
1.1.2. Producción pesquera	07
1.1.3. Producción de hidrocarburos	07
1.1.4. Producción manufacturera	08
1.1.5. Producción de electricidad y agua potable	09
1.1.6. Turismo	10
1.1.7. Comercio: encuesta de ventas	10
1.1.8. Expectativas empresariales	11
II. TIPO DE CAMBIO	13
2.1. Tipo de cambio del mercado informal de Iquitos	13
III. SECTOR EXTERNO	13
3.1. Exportaciones	13
3.2. Importaciones	15
IV. FINANZAS PÚBLICAS	15
4.1. Gobierno central	15
4.2. Gobierno regional	17
4.3. Gobierno local	19
V. MONEDA Y CRÉDITO	20
5.1. Depósitos del sistema financiero	20
5.2. Crédito del sistema financiero	22
VI. INFORMACIÓN ESTADÍSTICA	25
Anexo N° 01: Producción agropecuaria	26
Anexo N° 02: Siembras agrícolas por campaña	27
Anexo N° 03: Cosechas agrícolas	28
Anexo N° 04: Producción pesquera	29
Anexo N° 05: Producción de madera rolliza	30
Anexo N° 06: Producción de madera aserrada	31
Anexo N° 07: Producción de petróleo crudo	31
Anexo N° 08 y 09: Producción manufacturera	32 y 33
Anexo N° 10: Empleo formal urbano	34
Anexo N° 11: Arribos y pernотaciones a establecimientos de hospedaje	34
Anexo N° 12: Producción de energía eléctrica y agua potable	35
Anexo N° 13 y 14: Exportaciones FOB	36 y 37
Anexo N° 15: Importaciones FOB	38
Anexo N° 16: Ingresos corrientes del gobierno central	38
Anexo N° 17: Ejecución de ingresos del gobierno regional	39
Anexo N° 18: Ejecución de gastos del gobierno regional	40
Anexo N° 19: Programa de inversiones del gobierno regional	41
Anexo N° 20: Depósitos y obligaciones del sistema financiero por entidad	42
Anexo N° 21: Depósitos y obligaciones del sistema financiero según modalidad	43
Anexo N° 22: Depósitos y obligaciones del sistema financiero por tipo	43
Anexo N° 23: Crédito del sistema financiero	44
Anexo N° 24: Cartera pesada en el sistema financiero	45
VII. FICHA TÉCNICA	46

DIRECCIÓN EN INTERNET

<http://www.bcrp.gob.pe/proyeccion-institucional/sucursales/iquitos/loreto.html>

RESEÑA INTRODUCTORIA

En el periodo enero-noviembre de 2011, el **indicador de actividad económica** avanzó 7,9 por ciento respecto a similar periodo del año anterior, como resultado del desempeño positivo de los sectores: servicios financieros, servicios gubernamentales y manufactura.

En la **actividad turística** se registraron 15 132 arribos de turistas a Iquitos y 26 450 pernотaciones; mayores en 28,9 y 0,4 por ciento, cada caso, respecto a noviembre del año anterior. En el periodo enero-noviembre los arribos aumentaron 10,5 por ciento, pero las pernотaciones cayeron 29,3 por ciento.

La **encuesta a empresarios** de Iquitos, reveló que el 44 por ciento aumentó sus ventas; el 37 por ciento las disminuyó y el 19 por ciento las mantuvo estables frente a noviembre del año anterior. Las expectativas empresariales avizoran un escenario estable para el próximo mes, tres meses y 12 meses para el país; y también para las empresas, en el próximo mes y tres meses, pero mejoran para los próximos doce meses.

Las **exportaciones FOB** (US\$ 6,0 millones) aumentaron US\$ 3,4 millones frente a noviembre del año anterior, como resultado de los envíos de equipo petrolero, y mayores volúmenes exportados de maderas, peces vistosos vivos y conservas de palmito. Las **importaciones FOB** fueron de US\$ 7,2 millones, superiores en US\$ 3,4 millones ciento respecto a noviembre del año anterior, debido a las mayores compras de materias primas y bienes de consumo. En el periodo enero-noviembre las exportaciones avanzaron

US\$ 15,4 millones, y las importaciones se expandieron en US\$ 71,8 millones, con relación a similar periodo del año anterior.

Los **ingresos corrientes** del Gobierno Central sumaron S/. 19,8 millones en noviembre 2011, superiores en S/. 3,7 millones respecto a similar mes del año anterior, como resultado de la mayor recaudación de los impuestos a los ingresos y del IGV interno. En el periodo enero-noviembre los ingresos corrientes acumularon S/. 361,5 millones, superiores en S/. 94,4 millones frente a similar periodo del año anterior.

La **inversión** ejecutada de los tres niveles de gobierno en Loreto fue de S/. 41,7 millones, inferior en S/. 0,6 millones respecto a noviembre del año anterior. La inversión del Gobierno Central disminuyó en S/. 9,2 millones, pero la del gobierno regional aumentó S/. 4,8 millones y la de los gobiernos locales en S/. 3,8 millones. En el periodo enero-noviembre sumó S/. 625,7 millones, superior en S/. 179,6 millones con relación a similar periodo del año anterior.

Al 30 de noviembre, los **depósitos** del sistema financiero fueron de S/. 615,0 millones, registrando un crecimiento real anual de 11,9 por ciento; y las **colocaciones** registraron un saldo de S/. 1 233,8 millones, experimentando una expansión real anual de 24,5 por ciento. La **cartera atrasada** representó el 2,5 por ciento de las colocaciones brutas totales, porcentaje superior frente a noviembre del año anterior.

I. ACTIVIDAD PRODUCTIVA

1.1. Producción

En el periodo enero-noviembre de 2011, el indicador de actividad económica avanzó 7,9 por ciento respecto a similar periodo del año anterior, inducido por el desempeño positivo de los sectores: servicios financieros, servicios gubernamentales y manufactura. En particular, creció el sector servicios financieros (21,4 por ciento), seguido de servicios gubernamentales (19,2 por ciento) y manufactura (17,0 por ciento). En el caso de servicios financieros influyó el dinamismo de

las colocaciones y depósitos de las instituciones financieras; y en manufactura la expansión de la industria no primaria, ya que la primaria disminuyó en 2,4 por ciento.

En cambio, cayeron pesca continental, hidrocarburos y, electricidad y agua. En el caso de pesca influyó la escasez de peces en los ríos por factores hidrológicos; y en el sector hidrocarburos la menor producción de petróleo crudo en los lotes 8, 1-AB y 31-B.

CUADRO 1
INDICADOR DE ACTIVIDAD ECONÓMICA REGIONAL 1/ 2/
(Variación porcentual respecto a similar periodo del año anterior)

Sector	Ponderación 3/	ENERO-NOVIEMBRE 2011
Agropecuario	15,8	0,6
Agrícola		-3,3
Pecuario		16,8
Pesca	1,0	-32,9
Hidrocarburos	7,9	-9,2
Manufactura	12,6	17,0
Primaria		-2,4
No primaria		19,1
Electricidad y agua	2,0	-4,3
Servicios gubernamentales	10,9	19,2
Servicios financieros	1,8	21,4
Total	52,0	7,9

1/ Es un indicador parcial de la actividad económica de la región que alcanza una cobertura de 52,0 por ciento del valor agregado bruto de la producción regional según cifras del INEI.

2/ Actualizado con información al 20 de enero de 2012

3/ Considera la estructura productiva de la región para el año 2007 según cifras del INEI. En el caso de los servicios financieros se considera como ponderación el promedio nacional (1,8 por ciento)

Fuente: Direcciones Regionales del MINAG, Dirección Regional de la Producción y empresas, Perúpetro, OSINERGMIN, Electro Oriente, EPS Loreto, Gobierno Regional de Loreto y SBS.

Elaboración: BCRP. Sucursal Iquitos.

1.1.1. Producción agropecuaria

El valor bruto de la producción agropecuaria creció 8,1 por ciento respecto a noviembre del año anterior, como resultado de mayores áreas cosechadas y mejores rendimientos agrícolas; así como por el dinamismo de la crianza de especies pecuarias. Ambos sub-

sectores (agrícola y pecuario) continuaron mostrando resultados positivos.

Con ello, en el periodo enero-noviembre el valor bruto de la producción agropecuaria acumuló un crecimiento de 0,6 por ciento.

CUADRO N° 2
VALOR BRUTO DE LA PRODUCCIÓN AGROPECUARIA
(Variaciones porcentuales reales)

	NOVIEMBRE	ENERO-NOVIEMBRE
	2011	2011
Sub-sector agrícola	6,7	-3,3
Sub-sector pecuario	15,7	16,8
Sector agropecuario	8,1	0,6

Fuente: Dirección Regional de Agricultura de Loreto.

Elaboración: BCRP. Sucursal Iquitos. Departamento de Estudios Económicos.

El valor bruto de la producción agrícola registró un incremento de 6,7 por ciento, impulsado por el aumento de la producción de los principales cultivos, en particular de maíz amarillo duro (7 452 toneladas) y arroz cáscara (4 551 toneladas), ambos como resultado de las mayores áreas sembradas, debido a la inyección de semilla certificada para reponer las áreas pérdidas por las

inundaciones suscitadas en inicios de año. Sin embargo, ello fue atenuado por la caída de la producción de plátano (-6 797 toneladas) y yuca (-4 945 toneladas), cuyas plantaciones no se reponen de dichos azotes.

Sin embargo, en el periodo enero-noviembre el valor bruto de la producción agrícola acumuló una contracción de 3,3 por ciento.

**CUADRO N° 3
PRODUCCIÓN DE PRINCIPALES PRODUCTOS AGRÍCOLAS 1/
(Toneladas)**

CULTIVO	NOVIEMBRE		Var. %	ENERO-NOVIEMBRE		Var. %
	2010	2011		2010	2011	
Arroz	10 273	14 824	44,3	74 890	90 009	20,2
Plátano	31 609	24 812	-21,5	313 959	261 327	-16,8
Yuca	40 050	35 105	-12,3	360 396	311 778	-13,5
Maíz choclo	4 711	4 768	1,2	17 707	17 444	-1,5
Limón	621	867	39,6	8 803	9 610	9,2
Papaya	915	1 097	19,9	11 123	11 089	-0,3
Piña	3 400	4 837	42,3	13 217	16 246	22,9
Caña azúcar	13 076	14 128	8,0	148 062	149 881	1,2
Maíz amarillo	12 319	19 771	60,5	51 132	68 538	34,0
Camu camu	1 092	1 122	2,7	7 843	8 244	5,1

1/ Cifras preliminares.

Fuente: Dirección Regional de Agricultura de Loreto.

Elaboración: BCRP. Sucursal Iquitos. Departamento de Estudios Económicos.

**GRÁFICO N° 1
PARTICIPACIÓN EN EL VBP
AGRÍCOLA
ENERO-NOVIEMBRE 2011**

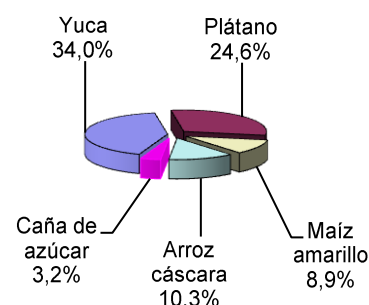

Los precios en chacra de los productos agrícolas registraron un comportamiento variado, así, entre los que más crecieron están el de palma aceitera (112,0 por ciento)

y maíz amarillo duro (90,8 por ciento); mientras los que disminuyeron fueron los de sachá inchi (-23,4 por ciento) y de caña de azúcar (-10,0 por ciento).

**CUADRO N° 4
PRECIOS EN CHACRA DE PRINCIPALES PRODUCTOS
AGRÍCOLAS
(Nuevos soles por Kg.)**

CULTIVOS	NOVIEMBRE		Var. %
	2010	2011	
Arroz cáscara	0,47	0,56	19,1
Plátano	0,29	0,33	13,8
Yuca	0,28	0,30	7,1
Caña de azúcar	0,10	0,09	-10,0
Maíz amarillo duro	0,65	1,24	90,8
Palma aceitera	0,25	0,53	112,0
Sachá inchi	1,54	1,18	-23,4
Camu camu	0,87	0,88	1,1

Fuente: Dirección Regional de Agricultura de Loreto.

Elaboración: BCRP. Sucursal Iquitos. Departamento de Estudios Económicos.

Las siembras totalizaron 8,4 mil hectáreas, superficie mayor en 4,4 por ciento a la registrada en noviembre de la campaña anterior, debido a la disponibilidad de terrenos de restingas y de semillas, y mejores precios. En consecuencia, aumentaron las siembras de yuca y plátano; pero cayeron las

de arroz y maíz amarillo, debido a que se adelantaron las siembras en meses anteriores.

En la campaña agrícola 2011-2012, periodo agosto-noviembre 2011, se acumuló 64,8 mil hectáreas, mayores en 10,3 por ciento frente a similar periodo de la campaña anterior.

**CUADRO N° 5
SUPERFICIE SEMBRADA (Has.) 1/**

	NOVIEMBRE		Var. %	CAMPAÑA AGRÍCOLA 2/		Var. %
	2010	2011		2010-2011	2011-2012	
-Arroz cáscara	1 580	1 562	-1,1	13 391	14 343	7,1
-Maíz amarillo duro	2 085	1 547	-25,8	18 745	20 775	10,8
-Yuca	3 073	3 265	6,2	16 131	16 775	4,0
-Plátano	436	712	63,3	3 077	4 404	43,1
-Frijol grano seco	0	0	-	262	364	38,9
-Frijol caupí (chiclayo)	0	0	-	861	888	3,1
-Palma aceitera	0	412	-	240	811	237,9
-Sacha inchi	0	0	-	0	0	-
-Camu camu	18	0	-100,0	79	3	-96,2
-Otros	818	864	5,6	5 952	6 415	7,8
TOTAL	8 010	8 362	4,4	58 738	64 778	10,3

1/ Cifras preliminares

2/ Agosto – noviembre 2011.

Fuente: Dirección Regional de Agricultura de Loreto.

Elaboración: BCRP. Sucursal Iquitos. Departamento de Estudios Económicos.

Respecto a los factores meteorológicos, las lluvias acumularon 186,1 mm., inferiores en 19,4 por ciento respecto a noviembre del año anterior. La temperatura mínima fue de 23,3 °C y la máxima de 32,2 °C, la primera con una anomalía positiva de 0,2 °C y la segunda con una anomalía negativa de 0,1 °C, ambas frente a sus niveles normales. En cuanto a los

factores hidrológicos, el caudal de los ríos comenzó a subir, así, el nivel promedio del Amazonas (110,86 msnm) fue mayor al registrado en noviembre pasado; y también el de los ríos Marañón, Ucayali, Nanay, Napo y Huallaga. El mayor caudal de los ríos amazónicos fue favorable para el transporte fluvial y para el abastecimiento de madera.

**GRÁFICO N° 2
NIVEL DEL AGUA DEL RÍO AMAZONAS**

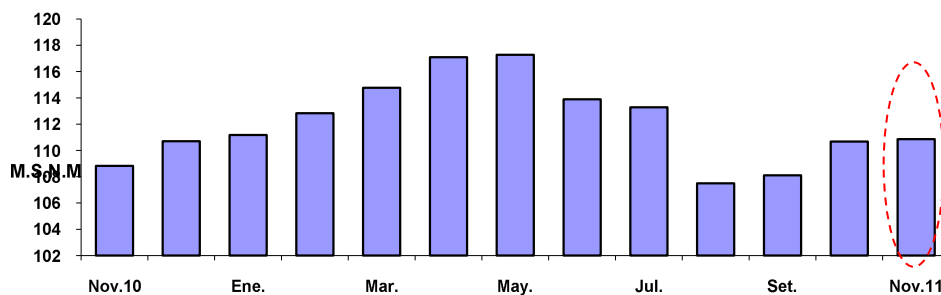

Fuente: Dirección Regional de Agricultura de Loreto.

Elaboración: BCRP. Sucursal Iquitos. Dpto. de Estudios Económicos.

El valor bruto de la producción pecuaria creció 15,7 por ciento respecto a noviembre del año anterior, impulsado por el dinamismo de la crianza intensiva de animales. Se registró un aumento generalizado en todos los rubros explicativos, en particular carne de aves (274 toneladas), debido al incremento en las

colocaciones de pollos bajo crianza intensiva; y carne de vacuno (46 toneladas), por la mayor saca de la crianza en Alto Amazonas.

En el periodo enero-noviembre el valor bruto de la producción pecuaria acumuló un crecimiento de 16,8 por ciento.

**CUADRO N° 6
PRODUCCIÓN PECUARIA 1/
(Toneladas)**

ESPECIES	NOVIEMBRE		Var. % Real	ENERO-NOVIEMBRE		Var. % Real
	2010	2011		2010	2011	
Carne de aves	1 694	1 968	16,2	17 215	19 804	15,0
Carne de porcino	215	240	11,6	2 199	2 434	10,7
Carne de vacuno	160	206	28,8	1 477	1 983	34,3
Carne de ovino	5	5	0,0	49	56	14,3
Carne de búfalo	25	31	24,0	205	238	16,1
Huevos	293	299	2,0	2 918	3 504	20,1
Leche	240	265	10,4	2 428	2 925	20,5
Total pecuario	2 632	3 014	15,7	26 491	30 944	16,8

1/ Cifras preliminares.

Fuente: Dirección Regional de Agricultura de Loreto.

Elaboración: BCRP. Sucursal Iquitos. Departamento de Estudios Económicos.

**GRÁFICO N° 3
PARTICIPACIÓN EN EL VBP
PECUARIO
ENERO-NOVIEMBRE 2011**

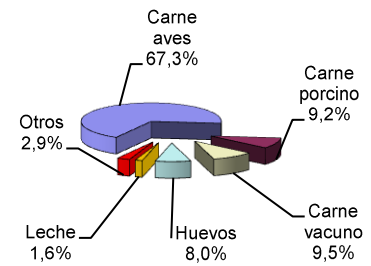

1.1.2. Producción pesquera

La actividad pesquera se contrajo en 42,8 por ciento frente a noviembre 2010, debido a la escasez de peces por factores hidrológicos. El desembarque de pescado para consumo humano cayó en 45,3 por ciento, debido al menor volumen de pescado en estado fresco y salpreso, pero atenuado por el mayor volumen de seco-salado.

La comercialización de peces ornamentales vivos aumentó 33,6 por ciento, ante las mayores ventas en el mercado interno y externo.

En el periodo enero-noviembre la actividad pesquera acumuló una disminución de 32,9 por ciento frente a similar periodo del año anterior.

**CUADRO N° 7
PRODUCCIÓN PESQUERA CONTINENTAL**

	NOVIEMBRE		Var. %	ENERO-NOVIEMBRE		Var. %
	2010	2011		2010	2011	
I.-Consumo Humano (TM)	1 870	1 022	-45,3	19 689	12 905	-34,5
Fresco	1 748	802	-54,1	18 324	11 495	-37,3
-Llambina	308	178	-42,2	3 676	2 441	-33,6
-Ractacara	203	136	-33,0	2 030	1 167	-42,5
-Boquichico	363	80	-78,0	3 692	2 344	-36,5
-Palometá	134	33	-75,4	994	871	-12,4
-Sardina	123	33	-73,2	1 249	736	-41,1
-Otras especies	617	342	-44,6	6 683	3 936	-41,1
Salpreso	56	47	-16,1	550	420	-23,6
Seco-salado	66	173	162,1	815	990	21,5
II.-Ornamentales (Miles de unidades)	443	592	33,6	6 385	5 508	-13,7
- Mercado interno	0	24	-	99	129	30,3
- Mercado externo	443	568	28,2	6 285	5 379	-14,4
- Stock remanente y/o mortandad	0	0	-	1	0	-100,0
TOTAL (I+II)			-42,8			-32,9

Fuente: Dirección Regional de la Producción de Loreto.

Elaboración: BCRP. Sucursal Iquitos. Departamento de Estudios Económicos.

1.1.3. Producción de hidrocarburos

La producción fiscalizada de petróleo crudo totalizó 806 mil barriles en noviembre del presente año, volumen menor en 8,3 por ciento respecto a similar mes del año anterior.

En el periodo enero-noviembre la producción fiscalizada de hidrocarburos acumuló una disminución de 9,2 por ciento, con relación a similar periodo del año anterior.

**CUADRO N° 8
PRODUCCIÓN FISCALIZADA DE PETRÓLEO CRUDO
(Miles de barriles)**

	NOVIEMBRE		Var. %	ENERO – NOVIEMBRE		Var. %
	2010	2011		2010	2011	
Pluspetrol Norte	871	799	-8,3	10 190	9 258	-9,1
Lote 1-AB	550	521	-5,3	6 274	5 923	-5,6
Lote 8	321	278	-13,4	3 916	3 335	-14,8
The Maple Energy	8	7	-12,5	113	98	-13,3
Lote 31-B	6	5	-16,7	80	71	-11,3
Lote 31-E	2	2	0,0	33	27	-18,2
Total	879	806	-8,3	10 303	9 356	-9,2

Fuente: Perupetro S.A.

**GRÁFICO N° 4
PRODUCCIÓN DE PETRÓLEO POR
EMPRESAS
Participación % Ene.-Nov. 2011**

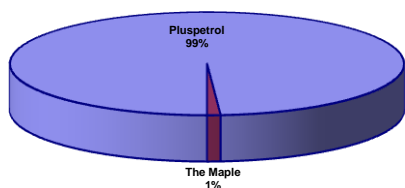

**GRÁFICO N° 5
PRODUCCIÓN DE PETRÓLEO CRUDO Y PRECIO
INTERNACIONAL**

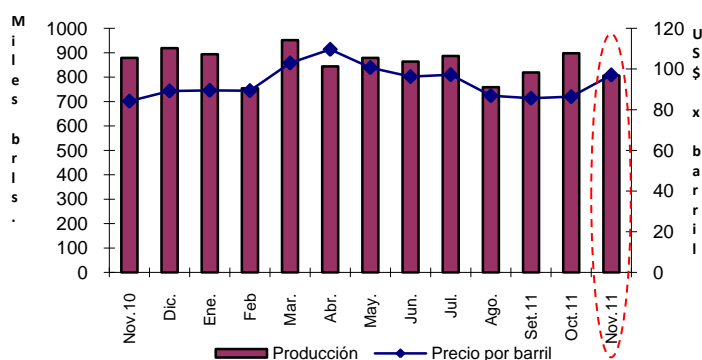

1.1. 4. Producción manufacturera

La actividad manufacturera avanzó 12,1 por ciento respecto a noviembre del año anterior, como resultado del desempeño positivo de la

industria no primaria. Con ello, en el periodo enero-noviembre el sector acumuló un crecimiento de 17,0 por ciento.

**CUADRO N° 9
VALOR BRUTO DE LA PRODUCCIÓN DEL SECTOR MANUFACTURERA
(Variaciones reales) 1/**

	NOVIEMBRE		ENERO- NOVIEMBRE	
	2010	2011	2010	2011
Industria primaria	9,1	-8,4	-4,8	-2,4
Industria no primaria	18,4	14,5	1,7	19,1
Total manufacturera	17,5	12,1	1,1	17,0

1/ Respecto al mismo mes o periodo del año anterior.

Fuente: Dirección Regional de la Producción de Loreto y Encuesta a Empresas Industriales.
Elaboración: BCRP. Sucursal Iquitos. Departamento de Estudios Económicos.

Sub-sector manufacturera primaria

La industria primaria se contrajo 8,4 por ciento respecto a noviembre del año anterior, inducido por los menores volúmenes de producción de refinados de petróleo, como

diesel B5, residual de primaria y petróleo industrial 6. En el periodo enero-noviembre el sub-sector cayó en 2,4 por ciento frente a similar periodo del año anterior.

CUADRO N° 10
ÍNDICE DE VOLUMEN FÍSICO DE LA MANUFACTURA PRIMARIA

CIU	RAMAS DE ACTIVIDAD	NOVIEMBRE		Var. %	ENERO – NOVIEMBRE		Var. %
		2010	2011		2010	2011	
1511	Productos cárnicos	19,4	n.d.	-	19,7	3,7	-81,2
2320	Refinación de petróleo	145,2	133,7	-7,9	137,8	134,7	-2,2
Total		140,9	129,1	-8,4	133,4	130,2	-2,4

Fuente: Dirección Regional de la Producción de Loreto y Encuesta a Empresas Industriales.
Elaboración: BCRP. Sucursal Iquitos. Departamento de Estudios Económicos.

Sub-sector manufactura no primaria

La industria no primaria creció 14,5 por ciento respecto a noviembre del año anterior, impulsada por el dinamismo de las ramas de actividad orientadas al mercado externo (madera aserrada y conservas de palmito); y también de las ramas orientadas al mercado interno, como ensamblaje y reparación de bombas y motores para pozos de petróleo,

mallas metálicas, productos de panadería, fabricación de motocicletas y motokar, edición de periódicos y productos lácteos.

En el periodo enero-noviembre del presente año, la industria no primaria acumuló un crecimiento de 19,1 por ciento con relación a similar periodo del año anterior.

CUADRO N° 11
ÍNDICE DE VOLUMEN FÍSICO DE LA MANUFACTURA NO PRIMARIA

CIU	RAMAS DE ACTIVIDAD	NOVIEMBRE		Var. %	ENERO- NOVIEMBRE		Var. %
		2010	2011		2010	2011	
1513	Conservas de palmito	45,0	55,2	22,7	35,7	66,4	86,0
1520	Productos lácteos	57,8	71,1	23,0	61,3	73,7	20,2
1531	Pilado de arroz	0,0	0,0	-	45,4	0,0	-
1533	Alimentos para animales	2,4	2,3	-4,2	1,8	1,9	5,6
1541	Productos de panadería	98,8	161,6	63,6	76,5	80,6	5,4
1553	Bebidas malteadas	56,6	50,4	-11,0	56,0	52,7	-5,9
1554	Bebidas gaseosas	217,4	206,3	-5,1	188,5	197,3	4,7
2010	Madera aserrada	9,8	106,7	988,8	142,9	217,2	52,0
2021	Triplay	197,9	181,3	-8,4	168,6	188,1	11,6
2212	Periódicos	1 006,1	1 257,6	25,0	1 018,3	1 196,5	17,5
2221	Impresión	93,3	24,7	-73,5	27,7	28,0	1,1
2411	Oxígeno industrial	64,6	14,6	-77,4	59,1	30,8	-47,9
2693	Ladrillos	2,9	2,9	0,0	2,9	1,4	-51,7
2899	Mallas metálicas y hélices	194,1	534,0	175,1	204,7	380,0	85,6
2911	Motores para pozos	5,3	19,8	273,6	18,6	70,2	277,4
2912	Bombas para pozos	2,2	14,8	572,7	2,0	13,0	550,0
3591	Motocicletas y motokar	253,6	321,3	26,7	225,0	236,3	5,0
Total		107,3	122,9	14,5	109,0	129,8	19,1

Fuente: Dirección Regional de la Producción de Loreto y Encuesta a Empresas Industriales.
Elaboración: BCRP. Sucursal Iquitos. Departamento de Estudios Económicos.

1.1.5. Producción de electricidad y agua

El sector electricidad y agua disminuyó en 3,0 por ciento respecto a noviembre del año anterior, inducido por la menor producción de electricidad (-0,1 por ciento) y de agua (-8,8 por ciento). En el caso de electricidad influyó la menor generación de la central térmica de Yurimaguas, debido a que algunos grupos no

operaron, pues Yurimaguas está conectada al Sistema Eléctrico Interconectado Nacional y recibe energía eléctrica de ese sistema.

En el periodo enero-noviembre el sector acumuló una caída de 4,3 por ciento, debido a la reducción de ambos servicios.

**CUADRO N° 12
PRODUCCIÓN DE ELECTRICIDAD Y AGUA POTABLE**

	NOVIEMBRE		Var. %	ENERO-NOVIEMBRE		Var. %
	2010	2011		2010	2011	
I. ELECTRICIDAD (KWH)	23 177 972	23 147 038	-0,1	252 912 747	246 524 245	-2,5
C.T. Caballo Cocha	221 120	227 440	2,9	2 289 760	2 411 600	5,3
C.T. Iquitos Diesel	701 394	1 209 096	72,4	3 033 007	19 621 303	546,9
C.T. Iquitos Wartsila	19 959 386	20 665 946	3,5	222 669 784	212 995 988	-4,3
C.T. Requena	315 200	356 160	13,0	3 574 800	3 796 480	6,2
C.T. Nauta	254 340	274 700	8,0	2 677 500	2 874 200	7,3
C.T. Contamana	301 060	315 856	4,9	3 201 805	3 338 488	4,3
C.T. Tamshiyacu	56 844	65 212	14,7	596 364	665 151	11,5
C.T. Yurimaguas	1 368 628	32 628	-97,6	14 869 727	821 035	-94,5
II. AGUA POTABLE (M³)	2 939 722	2 682 281	-8,8	34 892 147	32 225 577	-7,6
TOTAL			-3,0			-4,3

Fuente: Electro Oriente S.A. y EPS Sedaloreto S.A.
Elaboración: BCRP. Sucursal Iquitos. Departamento de Estudios Económicos.

1.1.6. Turismo

De acuerdo con información de la Dirección Regional de Comercio Exterior, Turismo y Artesanía de Loreto, en noviembre 2011 se registraron 15 132 arribos de turistas a Iquitos y 26 450 pernотaciones; mayores en 28,9 y en 0,4 por ciento, cada caso, respecto a similar mes del año anterior, debido al mayor flujo de turistas tanto nacionales como extranjeros. El turismo interno registró un

incremento de 34,5 por ciento, y el receptivo se expandió 16,1 por ciento con relación a noviembre del año anterior.

En el periodo enero-noviembre del presente año, los arribos registraron un crecimiento de 10,5 por ciento; en cambio las pernотaciones disminuyeron en 29,3 por ciento respecto a similar periodo del año anterior.

**CUADRO N° 13
ARRIBOS Y PERNOTACIONES 1/
(Número de personas)**

	NOVIEMBRE		Var. %	ENERO-NOVIEMBRE		Var. %
	2010	2011		2010	2011	
Arribos	11 738	15 132	28,9	157 067	173 623	10,5
- Nacionales	8 163	10 982	34,5	114 626	130 434	13,8
- Extranjeros	3 575	4 150	16,1	42 441	43 189	1,8
Pernотaciones	26 344	26 450	0,4	327 300	231 291	-29,3
- Nacionales	18 629	18 640	0,1	234 732	153 403	-34,6
- Extranjeros	7 715	7 810	1,2	92 568	77 888	-15,9

1/ cifras preliminares, corresponden sólo a la provincia de Maynas.
Fuente: Dirección Regional de Comercio Exterior, Turismo y Artesanía de Loreto
Elaboración: BCRP. Sucursal Iquitos. Departamento de Estudios Económicos.

1.1.7. Comercio: Encuesta de ventas

La encuesta de ventas, aplicada a 43 empresas de Iquitos, de los sectores industria, comercio y servicios, reveló que el 44 por ciento de empresarios registró incremento; el 37 por ciento las disminuyó; y el 19 por ciento las mantuvo en los niveles de noviembre 2010.

empresas de la muestra registró incrementos, en particular, ensambladoras de motocicletas y las procesadoras de alimentos. Contrariamente, en el sector servicios, el 55 por ciento de los encuestados reportó menores ventas.

En el sector comercio, el 67 por ciento de las empresas encuestadas reportó mayores ventas, entre ellas, las comercializadoras de abarrotes, ferreterías y las de electrodomésticos. En el sector industria, el 45 por ciento de las

Referente a las expectativas para diciembre 2011, la mayoría de empresarios (70 por ciento) proyecta mayores ventas. Otro 25 por ciento de la muestra prevé niveles estables; y sólo el 5 por ciento restante de la muestra espera menores ventas.

CUADRO Nº 14
IQUITOS: ENCUESTA DE VENTAS A EMPRESAS – NOVIEMBRE 2011
(Porcentaje de empresas)

SECTORES	VENTAS						EXPECTATIVAS			Tasa de Respuesta
	NOV.11 / OCT.11			NOV.11 / NOV.10			DIC. 2011			
	+	=	-	+	=	-	+	=	-	
Sector industria	60	15	25	45	20	35	65	30	5	50
Sector comercio	58	17	25	67	8	25	75	25	0	67
Sector servicios	37	27	36	18	27	55	73	18	9	65
Total	53	19	28	44	19	37	70	25	5	60

Fuente: Encuestas a las principales empresas de la ciudad de Iquitos.

Elaboración: BCRP. Sucursal Iquitos: Departamento de Estudios Económicos.

En el sector comercio, se aplicó la encuesta a 12 empresas, de las cuales, el 67 por ciento de ellas registró mayores niveles de venta frente a noviembre del año anterior, en particular, las comercializadoras de abarrotes, ferreterías, servicentros y las de

electrodomésticos; mientras que, un 25 por ciento reportó que descendieron sus ventas.

En cuanto a las expectativas para diciembre 2011, el 75 por ciento proyecta mayores ventas, y el 25 por ciento espera estabilidad.

CUADRO Nº 15
IQUITOS: ENCUESTA DE VENTAS A EMPRESAS COMERCIALES
NOVIEMBRE 2011
(Porcentaje de empresas)

Rubros Comerciales	VENTAS						EXPECTATIVAS			Tasa de Respuesta
	NOV.11 / OCT.11			NOV.11 / NOV.10			DIC. 2011			
	+	=	-	+	=	-	+	=	-	
Grandes almacenes	100	0	0	100	0	0	100	0	0	33
Vehículos y motores	0	0	100	0	0	100	0	100	0	50
Productos farmacéuticos	50	50	0	50	0	50	100	0	0	100
Art. Constr. y ferretería	100	0	0	100	0	0	50	50	0	100
Electrodomésticos y prendas de vestir	100	0	0	100	0	0	100	0	0	50
Servicentros	0	0	100	100	0	0	100	0	0	50
Librería y papelería	50	50	0	0	50	50	100	0	0	100
Prod. Agroveterinarios	50	0	50	100	0	0	50	50	0	67
Total	58	17	25	67	8	25	75	25	0	67

Fuente: Encuestas a las principales empresas de la ciudad de Iquitos.

Elaboración: BCRP. Sucursal Iquitos: Departamento de Estudios Económicos.

1.1.8. Expectativas empresariales

La encuesta aplicada a empresas industriales, comerciales y de servicios, entre grandes y medianas, permitió conocer las expectativas empresariales frente a la situación económica del país y de las empresas mismas.

Referente a la situación económica del país, los empresarios se muestran conservadores en sus proyecciones para el próximo mes (65 por ciento), siguientes tres meses (62 por

ciento), y para los próximos 12 meses (51 por ciento).

En cuanto a las perspectivas de la situación económica de las empresas, los empresarios también se muestran conservadores en sus proyecciones para el próximo mes (54 por ciento) y siguientes tres meses (57 por ciento); pero mejoran las expectativas para los próximos 12 meses (54 por ciento).

CUADRO N° 16
EXPECTATIVA EMPRESARIAL
(En porcentaje)

	Situación económica del país			Situación económica de las empresas		
	1 mes	3 meses	12 meses	1 mes	3 meses	12 meses
Industria						
Mejor	27	27	40	33	27	40
Igual	73	73	60	67	73	60
Peor	0	0	0	0	0	0
Comercio						
Mejor	36	36	45	45	45	55
Igual	64	64	55	55	55	45
Peor	0	0	0	0	0	0
Servicios						
Mejor	45	55	64	64	64	73
Igual	55	45	36	36	36	27
Peor	0	0	0	0	0	0
Total						
Mejor	35	38	49	46	43	54
Igual	65	62	51	54	57	46
Peor	0	0	0	0	0	0

Fuente: Encuestas a las principales empresas de la ciudad de Iquitos.
Elaboración: BCRP. Sucursal Iquitos. Departamento de Estudios Económicos.

GRÁFICO N° 6
EVOLUCIÓN DE LAS EXPECTATIVAS PARA LOS PRÓXIMOS TRES MESES
(En porcentaje)

Situación país

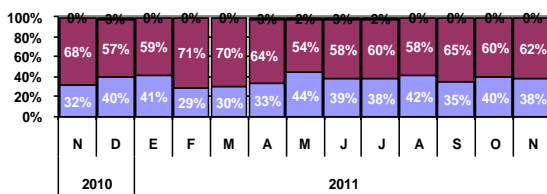

Situación empresa

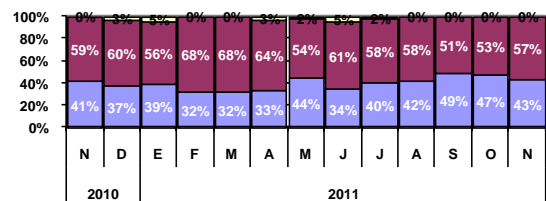

Mejor Igual Peor

Mejor Igual Peor

Fuente: Encuestas a las principales empresas de la ciudad de Iquitos.
Elaboración: BCRP. Sucursal Iquitos. Departamento de Estudios Económicos.

Las expectativas sobre las principales variables empresariales para diciembre 2011 apuntan hacia la estabilidad, así, el 64,9 por ciento de los empresarios señaló los

inventarios; el 83,8 por ciento los precios de venta; el 73,0 por ciento los precios de los insumos y; el 81,1 por ciento los órdenes de compra.

GRÁFICO N° 7
EXPECTATIVAS DE PRINCIPALES VARIABLES EMPRESARIALES
(En porcentaje)

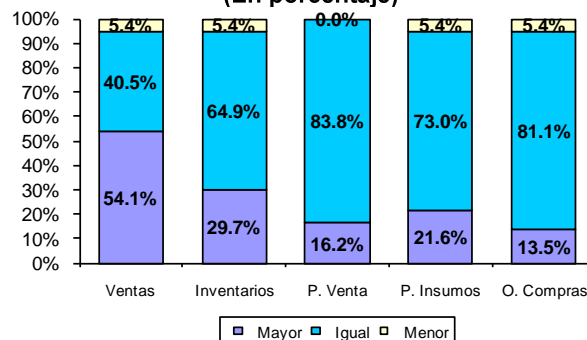

Fuente: Encuestas a las principales empresas de la ciudad de Iquitos.
Elaboración: BCRP. Sucursal Iquitos. Departamento de Estudios Económicos.

II. TIPO DE CAMBIO

2.1. Tipo de cambio informal

En noviembre, el tipo de cambio venta en el mercado informal de Iquitos registró un comportamiento decreciente, alcanzando una

cotización promedio mensual de S/. 2,706 por dólar, menor a la registrada el mes anterior y en noviembre del año anterior.

GRÁFICO N° 8
IQUITOS: TIPO DE CAMBIO EN EL MERCADO INFORMAL
(TIPO VENTA)

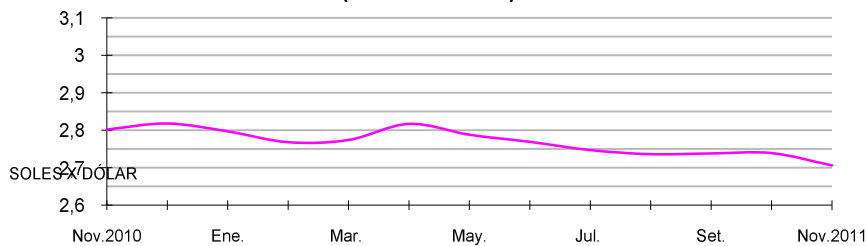

Fuente: Encuesta a cambistas de la ciudad de Iquitos
Elaboración: BCRP. Sucursal Iquitos. Departamento de Estudios Económicos.

III. SECTOR EXTERNO

3.1. Exportaciones FOB

Las exportaciones FOB (US\$ 6,0 millones) aumentaron US\$ 3,4 millones respecto a noviembre del año anterior, inducidas por los altos envíos de equipo petrolero y mayores volúmenes exportados de maderas, peces ornamentales vivos y conservas de palmito.

tradicionales (US\$ 3,2 millones) aumentaron US\$ 1,5 millones, debido a las mayores ventas de maderas; así como de peces ornamentales y conservas de palmito. Las ventas de “otros productos” crecieron US\$ 2,0 millones, por envío de equipo petrolero.

Las exportaciones de productos tradicionales disminuyeron 26,1 por ciento, debido a los menores volúmenes exportados de combustibles. Las ventas de productos no

En el periodo enero-noviembre las exportaciones totalizaron US\$ 48,7 millones, superiores en US\$ 15,4 millones respecto a similar periodo del año anterior.

CUADRO N° 17 1/
EXPORTACIONES POR GRUPOS DE PRODUCTOS 1/
(Valor FOB en miles de US dólares)

GRUPO DE PRODUCTOS	NOVIEMBRE		Var. %	ENERO – NOVIEMBRE		Var. %
	2010	2011		2010	2011	
1. Productos tradicionales	689	509	-26,1	5 845	7 907	35,3
Combustibles	689	509	-26,1	5 845	7 907	35,3
2. Productos no tradicionales	1 675	3 184	90,1	23 504	32 404	37,9
Maderas	972	2 332	139,9	16 088	23 314	44,9
Pesqueros ornamentales	296	354	19,6	3 002	3 350	11,6
Agropecuarios	0	221	-	890	2 057	131,1
Otros no tradicionales	407	277	-31,9	3 524	3 683	4,5
3.Otros productos	321	2 342	629,6	3 863	8 350	116,2
Total (1+2+3)	2 685	6 035	124,8	33 212	48 661	46,5

1/ Información preliminar.

Fuente: SUNAT.

Elaboración: BCRP. Sucursal Iquitos. Departamento de Estudios Económicos

Respecto a la estructura de las exportaciones departamentales, en lo que va del año, las no tradicionales representaron el 66,6 por ciento,

las exportaciones tradicionales el 16,2 por ciento y el rubro “otros productos” el 17,2 por ciento de la oferta exportable.

GRÁFICO Nº 9
LORETO: ESTRUCTURA DE LAS EXPORTACIONES POR GRUPO DE PRODUCTOS

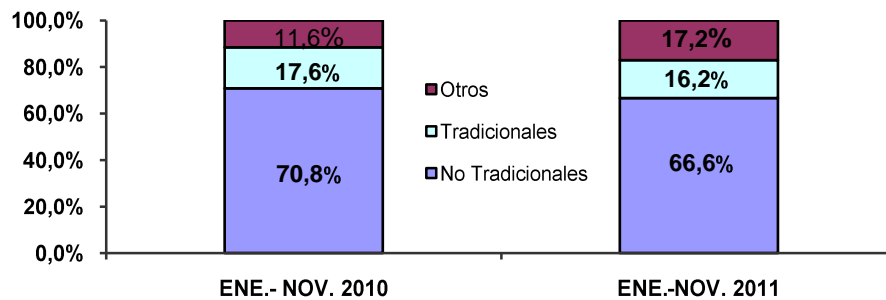

Elaboración: BCRP. Sucursal Iquitos. Departamento de Estudios Económicos

Los volúmenes exportados en el presente mes fueron: 4 891 barriles de combustibles; 4 417 m³ de maderas (madera aserrada y triplay);

430 toneladas de cemento gris; 576 mil unidades de peces ornamentales vivos; y 67 toneladas de conservas de palmito.

CUADRO Nº 18
EXPORTACIONES POR GRUPOS DE PRODUCTOS 1/
(Volumen exportado de principales productos)

GRUPO DE PRODUCTOS	NOVIEMBRE		Var. %	ENERO – NOVIEMBRE		Var. %
	2010	2011		2010	2011	
1. Productos tradicionales						
Combustibles 2/	6 881	4 891	-28,9	60 701	68 668	13,1
2. Productos no tradicionales						
Maderas 3/	2 601	4 417	69,8	38 456	55 804	45,1
Pesqueros ornamentales 4/	440	576	30,9	5 142	5 505	7,1
Agropecuarios 5/	0	67	-	302	634	109,9

1/ Información preliminar.

2/ barriles.

3/ m³ de maderas (madera aserrada, triplay, tableros, bastidores, etc.).

4/ miles de unidades.

5/ TM (palmito en conservas).

Fuente: SUNAT. www.sunat.gob.pe

Los principales mercados de destino de las exportaciones departamentales fueron: México, Colombia y Estados Unidos. El

primer país adquirió el 37,9 por ciento del valor de los productos, Colombia el 27,6 por ciento y Estados Unidos el 8,1 por ciento.

CUADRO Nº 19
PRINCIPALES PAÍSES DE DESTINO Y PRINCIPAL PRODUCTO EXPORTADO
(ENERO-NOVIEMBRE 2011)

PAÍS	% DEL TOTAL	PRINCIPAL PRODUCTO
México	37,9	Madera aserrada y triplay.
Colombia	27,6	Combustibles, helicópteros, cemento, arena y equipo petrolero.
Estados Unidos	8,1	Madera aserrada, peces, bastidores y conservas de palmito.
Ecuador	7,4	Equipo petrolero y triplay.
Argentina	3,7	Conservas de palmito.
Hong Kong	3,5	Peces ornamentales vivos y tortugas (taricayas).
Otros países	11,8	Combustible, madera aserrada y peces ornamentales vivos
Total	100,0	

Fuente: SUNAT. www.sunat.gob.pe

Elaboración: BCRP. Sucursal Iquitos. Departamento de Estudios Económicos

3.2 Importaciones FOB

Las importaciones FOB totalizaron US\$ 7,2 millones en noviembre 2011, superiores en US\$ 3,4 millones respecto a similar mes del año anterior, debido a las mayores compras de materias primas y de bienes de consumo.

Las importaciones de materias primas aumentaron en US\$ 4,6 millones, impulsadas por las compras de combustibles (37 858 barriles de nafta craqueada o gasolina de 92 octanos de Estados Unidos). Las importaciones de bienes de consumo se incrementaron US\$ 1,9 millones, como resultado de las mayores compras de bienes no duraderos, en particular productos

alimenticios, pues se importaron 2 000 toneladas de azúcar blanca y 472 toneladas de aceite refinado de soya, ambos de Brasil. En cambio, las adquisiciones de bienes de capital se contrajeron en US\$ 3,1 millones, debido a la disminución de las importaciones de materiales de construcción (solo ingresaron 2 500 toneladas de cemento contra las 8 000 toneladas del año anterior), además por la ausencia de compras para la industria.

En el periodo enero-noviembre las importaciones acumularon US\$ 151,8 millones, mayores en US\$ 71,8 millones frente a similar periodo del año anterior.

CUADRO N° 20
IMPORTACIONES SEGÚN USO O DESTINO ECONÓMICO 1/
(Valor FOB en miles de US dólares)

	NOVIEMBRE		Var. %	ENERO – NOVIEMBRE		Var. %
	2010	2011		2010	2011	
1. Bienes de consumo	177	2 098	1 085,3	4 762	11 188	134,9
No duradero	170	2 098	1 134,1	4 575	11 095	142,5
Duraderos	7	0	-100,0	187	93	-50,3
Diversos	0	0	-	0	0	0
2. Materias primas	224	4 783	2 035,3	20 476	51 332	150,7
Combustibles y lubricantes	1	4 388	438 700,0	13 465	38 945	189,2
Para la agricultura	0	0	-	332	216	-34,9
Para la industria	223	395	77,1	6 679	12 171	82,2
3. Bienes de capital	3 432	345	-89,9	54 741	89 252	63,0
Materiales de construcción	647	342	-47,1	6 067	30 694	405,9
Para la agricultura	0	0	-	97	80	-17,5
Para la industria	2 737	0	-100,0	31 783	58 282	83,4
Equipos de transporte	48	3	-93,8	16794	196	-98,8
Total (1+2+3)	3 833	7 226	88,5	79 979	151 772	89,8

1/ Importaciones realizadas por la aduana de Iquitos.

Fuente: SUNAT. www.sunat.gob.pe

Elaboración: BCRP. Sucursal Iquitos. Departamento de Estudios Económicos.

IV. FINANZAS PÚBLICAS

4.1. Gobierno Central

Los ingresos corrientes del Gobierno Central (S/. 19,8 millones) registraron un crecimiento de S/. 3,7 millones (17,4 por ciento en valores reales) respecto a noviembre del año anterior, inducidos por la mayor recaudación de los ingresos tributarios.

Los ingresos tributarios (S/. 19,5 millones) se expandieron S/. 3,7 millones (17,9 por ciento, en valores reales), como resultado del aumento de la recaudación de los impuestos a

los ingresos en S/. 2,1 millones y del impuesto general a las ventas por operaciones internas en S/. 1,4 millones. En los impuestos a los ingresos influyeron los mejores resultados económicos de las empresas.

En el periodo enero-noviembre los ingresos corrientes del Gobierno Central acumularon S/. 361,5 millones, mayores en S/. 94,4 millones (31,4 por ciento en valores reales) frente a similar periodo del año anterior.

CUADRO N° 21
INGRESOS CORRIENTES DEL GOBIERNO CENTRAL
(Miles de nuevos soles)

	NOVIEMBRE			ENERO – NOVIEMBRE		
	2010	2011	Var. % 1/	2010	2011	Var. % 1/
a. INGRESOS TRIBUTARIOS	15 822	19 519	17,9	263 477	358 018	31,9
1. Impuestos a los ingresos	9 952	12 059	15,8	143 367	153 667	3,8
- Personas naturales	2 680	3 211	14,5	27 254	34 825	23,8
- Personas jurídicas	7 079	8 410	13,5	74 951	84 018	8,5
- Regularización	193	438	116,9	41 162	34 824	-17,8
2. Impuesto a las importaciones	14	11	-24,9	6 326	19 042	195,0
3. Impuesto General a las Ventas (IGV)	2 633	4 014	45,7	72 645	134 173	79,8
- Interno	2 533	3 920	47,9	30 919	52 154	63,2
- Importaciones	100	94	-10,2	41 726	82 019	92,2
4. Impuesto Selectivo al Consumo (ISC) 2/	681	707	-0,8	17 703	25 979	42,4
5. Otros ingresos tributarios	2 542	2 728	2,6	23 436	25 157	3,8
b. INGRESOS NO TRIBUTARIOS	267	239	-14,4	3 604	3 438	-7,6
INGRESOS CORRIENTES	16 089	19 758	17,4	267 081	361 456	31,4

1/ Variación en términos reales

2/ Incluye ISC aplicado a las importaciones

Fuente: SUNAT. www.sunat.gob.pe

Elaboración: BCRP. Sucursal Iquitos. Departamento de Estudios Económicos

Los gastos totales del Gobierno Central en Loreto (S/. 47,3 millones) disminuyeron en S/. 1,4 millones respecto a noviembre del año anterior, inducidos por la contracción de los gastos de capital en S/. 20,9 millones, pero atenuados por la expansión de los gastos corrientes en S/. 19,5 millones. En el caso de los gastos de capital influyó la contracción de los rubros donaciones y transferencias, e inversiones no financieras; y en los gastos

corrientes la expansión de los rubros: personal y obligaciones, bienes y servicios, y pensiones y otras prestaciones sociales.

En el periodo enero-noviembre de 2011, el gasto total fue de S/. 621,9 millones, mayor en S/. 248,7 millones respecto a similar periodo del año anterior. Dicha ejecución acumulada representó el 74,9 por ciento del presupuesto institucional modificado (PIM).

CUADRO N° 22
GASTOS NO FINANCIEROS DEL GOBIERNO CENTRAL
POR TIPO DE GASTO
(Miles de nuevos soles)

	NOVIEMBRE		Var. % Real	ENERO– NOVIEMBRE		Var. % Real
	2010	2011		2010	2011	
A. GASTOS CORRIENTES	18 364	37 844	97,0	251 307	391 363	50,8
-Personal y obligaciones	7 420	15 964	105,6	84 826	184 862	110,9
-Pensiones y prestaciones sociales	2 431	7 014	175,7	51 859	70 439	31,5
-Bienes y servicios	6 111	12 552	96,3	63 954	91 871	39,1
-Donaciones y transferencias	1 707	1 953	9,3	23 245	22 685	-5,6
-Otros gastos corrientes	695	361	-50,4	27 423	21 506	-23,8
B. GASTOS DE CAPITAL	30 356	9 486	-70,1	121 854	230 518	84,2
-Donaciones y transferencias	16 807	6 697	-61,9	41 848	18 568	-57,1
-Inversiones no financieras	11 732	2 505	-79,6	67 161	201 423	192,0
-Inversiones financieras	0	0	-	0	318	-
-Otros gastos de capital	1 817	284	-85,1	12 845	10 209	-21,9
C. SERVICIO DE LA DEUDA	0	0	-	0	0	-
-Intereses	0	0	-	0	0	-
-Amortización	0	0	-	0	0	-
Total (A + B + C):	48 720	47 330	-7,2	373 161	621 881	61,7

Fuente: Ministerio de Economía y Finanzas. www.mef.gob.pe

Elaboración: BCRP. Sucursal Iquitos. Departamento de Estudios Económicos.

La inversión del Gobierno Central en Loreto (S/. 2,5 millones) se redujo en S/. 9,2 millones respecto a noviembre del año anterior, como resultado del menor gasto en de infraestructura educativa, y en seguridad.

La inversión se contrajo en el sector educación (-S/. 7,0 millones), debido a la culminación de la obra “mejoramiento de la infraestructura del Colegio Nacional de

Iquitos”, pero continúan los trabajos finales de la obra “mejoramiento de infraestructura de Colegio Oscar R. Benavides”.

En el periodo enero-noviembre de 2011, la inversión acumuló S/. 201,7 millones, mayor en S/. 134,6 millones respecto a similar periodo del año anterior, lo cual reflejó el dinamismo de la inversión en los sectores defensa, energía y justicia.

CUADRO N° 23
INVERSION DEL GOBIERNO CENTRAL POR FUNCIONES
(Miles de nuevos soles)

FUNCIONES	NOVIEMBRE		Var. %	ENERO-NOVIEMBRE		Var. %
	2010	2011		2010	2011	
Agropecuario	215	1 404	553,0	1 271	9 767	668,5
Cultura y deporte	0	0	-	0	2	-
Educación	9 456	2 495	-73,6	44 171	45 852	3,8
Energía	521	764	46,6	5 627	16 010	184,5
Justicia	319	393	23,2	3 534	13 791	290,2
Medio ambiente	113	302	167,3	872	2 950	238,3
Orden público, defensa y seguridad nacional	190	-3 020	-1 689,5	290	103 891	35 724,5
Pesca	32	2	-93,8	274	4	-98,5
Planeamiento, gestión y reserva de contingencia	526	112	-78,7	3 425	5 446	59,0
Protección social	136	5	-96,3	357	37	-89,6
Saneamiento	25	12	-52,0	1 196	2 662	122,6
Trabajo	0	0	-	2	0	-100,0
Transporte y comunicaciones	199	36	-81,9	5 013	894	-82,2
Turismo	0	0	-	1 124	430	-61,7
Vivienda y desarrollo urbano	0	0	-	5	5	0,0
TOTAL	11 732	2 505	-78,6	67 161	201 741	200,4

Fuente: Ministerio de Economía y Finanzas. www.mef.gob.pe

Elaboración: BCRP. Sucursal Iquitos. Departamento de Estudios Económicos.

4.2. Gobierno regional

Los gastos no financieros del gobierno regional (S/. 72,1 millones) avanzaron S/. 12,0 millones respecto a noviembre del año anterior, impulsados por la expansión de los gastos corrientes en S/. 6,8 millones y de los gastos de capital en S/. 5,8 millones; pero atenuados por el menor servicio de la deuda, que disminuyó en S/. 0,6 millones. En el caso de los gastos corrientes influyó la expansión de los rubros: bienes y servicios y, personal y

obligaciones; y en los gastos de capital las mayores inversiones no financieras.

En el periodo enero-noviembre del presente año, el gasto total del gobierno regional fue de S/. 871,0 millones, superior en S/. 65,2 millones respecto a similar periodo del año anterior. Dicha ejecución acumulada representó el 76,9 por ciento del presupuesto institucional modificado (PIM).

CUADRO Nº 24
GASTOS NO FINANCIEROS DEL GOBIERNO REGIONAL
POR TIPO DE GASTO
(Miles de nuevos soles)

	NOVIEMBRE		Var. % Real	ENERO-NOVIEMBRE		Var. % Real
	2010	2011		2010	2011	
A. GASTOS CORRIENTES	47 030	53 863	9,5	524 643	574 086	5,9
-Personal y obligaciones	30 514	31 916	0,0	335 378	359 048	3,7
-Pensiones y prestaciones sociales	4 050	4 710	11,1	53 366	54 436	-1,2
-Bienes y servicios	11 697	16 647	36,0	121 674	146 542	16,4
-Donaciones y transferencias	0	0	-	81	118	38,3
-Otros gastos corrientes	769	590	-26,7	14 144	13 942	-4,7
B. GASTOS DE CAPITAL	11 735	17 548	42,9	266 931	292 003	5,9
-Donaciones y transferencias	-969	0	-100,0	3 693	2 645	-31,5
-Inversiones no financieras	12 704	17 548	32,0	259 634	286 307	6,7
-Inversiones financieras	0	0	-	2 900	2 758	-7,8
-Otros gastos de capital	0	0	-	704	293	-60,7
C. SERVICIO DE LA DEUDA	1 305	707	-48,2	14 235	4 952	-66,4
-Intereses	1 305	707	-48,2	14 235	4 952	-66,4
-Amortización	0	0	-	0	0	-
Total (A + B + C):	60 070	72 118	14,7	805 809	871 041	4,6

Fuente: Ministerio de Economía y Finanzas. (www.mef.gob.pe) y Gobierno Regional de Loreto.

Elaboración: BCRP. Sucursal Iquitos. Departamento de Estudios Económicos.

Los gastos no financieros fueron financiados con recursos ordinarios (S/. 47,1 millones) y con fondos de canon y sobrecanon petrolero

(S/. 12,8 millones). En el periodo enero-noviembre dichos recursos, en conjunto, financiaron el 86,0 por ciento del gasto total.

CUADRO Nº 25
GASTOS DEL GOBIERNO REGIONAL
POR FUENTES DE FINANCIAMIENTO
(Miles de nuevos soles)

	NOVIEMBRE		Var. % Real	ENERO-NOVIEMBRE		Var. % Real
	2010	2011		2010	2011	
Recursos ordinarios	48 020	47 112	-6,2	491 983	554 432	9,1
Canon y sobre-canon, regalías, renta y part.	6 898	12 786	77,2	183 364	195 072	2,9
Recursos directamente recaudados	1 783	2 083	11,7	17 300	18 094	1,1
Recursos por operaciones oficiales crédito	1 106	770	-33,5	84 996	71 162	-18,6
Donaciones y transferencias	2 263	9 367	295,6	28 166	32 281	10,1
Total Inversiones	60 070	72 118	14,7	805 809	871 041	4,6

Fuente: Ministerio de Economía y Finanzas (www.mef.gob.pe) y Gobierno Regional de Loreto.

Elaboración: BCRP. Sucursal Iquitos. Departamento de Estudios Económicos.

La inversión del gobierno regional (S/. 17,5 millones) aumentó S/. 4,8 millones respecto a noviembre del año anterior, debido a la ejecución de obras de infraestructura educativa y de saneamiento básico.

La inversión avanzó en los sectores: saneamiento (S/. 11,9 millones), por mayor gasto en la obra “mejoramiento y ampliación del sistema de alcantarillado e instalación de

la planta de tratamiento de aguas residuales de Iquitos”; y educación (S/. 3,7 millones) por el mejoramiento de la infraestructura de instituciones educativas.

En el periodo enero-noviembre la inversión acumuló S/. 289,1 millones, superior en S/. 26,5 millones frente a similar periodo del año anterior, debido en particular al mayor gasto en obras de saneamiento básico.

CUADRO N° 26
INVERSION DEL GOBIERNO REGIONAL POR FUNCIONES
(Miles de nuevos soles)

FUNCIONES	NOVIEMBRE		Var. %	ENERO-NOVIEMBRE		Var. %
	2010	2011		2010	2011	
Agropecuaria	238	45	-81,1	3 446	4 912	42,5
Comercio	0	12	-	10	28	180,0
Cultura y deporte	1 116	337	-69,8	4 699	3 835	-18,4
Educación	539	4 230	684,8	28 717	15 931	-44,5
Energía	783	-318	-140,6	5 693	7 193	26,3
Industria	218	0	-100	473	340	-28,1
Minería	0	4	-	10	36	260,0
Orden público y seguridad	0	0	-	35	2 390	6 728,6
Pesca	5	10	100,0	850	311	-63,4
Planeamiento, gestión y reserva de contingencia	-405	221	-154,6	5 196	3 320	-36,1
Protección social	44	4	-90,9	342	172	-49,7
Salud	491	1 033	110,4	8 695	5 837	-32,9
Saneamiento	2 277	14 178	522,7	151 896	201 097	32,4
Trabajo	0	4	-	8	16	100,0
Transporte	7 398	-2 291	-131,0	52 072	43 445	-16,6
Comunicaciones	0	8	-	0	8	-
Turismo	0	0	-	85	10	-88,2
Medio Ambiente	0	10	-	0	24	-
Vivienda y desarrollo urbano	0	61	-	307	160	-47,9
TOTAL	12 704	17 548	38,1	262 534	289 065	10,1

Fuente: Ministerio de Economía y Finanzas (www.mef.gob.pe) y Gobierno Regional de Loreto.
 Elaboración: BCRP. Sucursal Iquitos. Departamento de Estudios Económicos.

4.3. Gobiernos locales

Los gastos no financieros de los gobiernos locales (S/. 49,6 millones) se expandieron en S/. 7,4 millones frente a noviembre del año anterior, inducidos por la expansión de los gastos de corrientes en S/. 4,1 millones y por los gastos de capital en S/. 3,9 millones. En el

periodo enero-noviembre los gastos acumularon S/. 388,5 millones, superiores en S/. 40,2 millones frente a similar periodo del año anterior. Dicha ejecución acumulada representó el 64,7 por ciento del presupuesto institucional modificado (PIM).

CUADRO N° 27
GASTOS NO FINANCIEROS DE LOS GOBIERNOS LOCALES
POR TIPO DE GASTO
(Miles de nuevos soles)

	NOVIEMBRE		Var. % Real	ENERO-NOVIEMBRE		Var. % Real
	2010	2011		2010	2011	
A. GASTOS CORRIENTES	23 833	27 961	12,1	222 876	248 067	7,7
-Personal y obligaciones	8 553	8 897	-0,6	88 524	96 505	5,6
-Pensiones y prestaciones sociales	2 225	3 446	48,0	19 931	21 521	4,4
-Bienes y servicios	12 652	14 992	13,2	109 930	126 166	11,0
-Donaciones y transferencias	175	314	71,5	2 045	2 184	3,2
-Otros gastos corrientes	228	312	30,8	2 446	1 691	-33,2
B. GASTOS DE CAPITAL	17 839	21 764	16,6	118 751	137 363	11,5
-Donaciones y transferencias	0	100	-	2 168	2 250	0,3
-Inversiones no financieras	17 839	21 655	16,0	116 462	134 936	11,7
-Otros gastos de capital	0	9	-	121	177	42,8
C. SERVICIO DE LA DEUDA	515	-100	-118,6	6 616	3 031	-55,8
-Intereses	515	-100	-118,6	6 616	3 031	-55,8
Total (A + B + C):	42 187	49 625	12,4	348 243	388 461	7,8

Fuente: Ministerio de Economía y Finanzas. www.mef.gob.pe

Elaboración: BCRP. Sucursal Iquitos. Departamento de Estudios Económicos.

La inversión de los gobiernos locales (S/. 21,7 millones) creció S/. 3,8 millones respecto a noviembre 2010, como resultado de la ejecución de obras de infraestructura educativa y de saneamiento básico.

La inversión se incrementó en los sectores: saneamiento (S/. 3,6 millones), debido a la construcción de sistemas de agua potable y alcantarillado; y educación (S/. 2,7 millones),

por la construcción, mejoramiento y equipamiento de centros educativos.

En el periodo enero-noviembre del presente año, la inversión acumuló S/. 134,9 millones, superior en S/. 18,5 millones frente a similar periodo del año anterior, ello reflejó la mayor inversión en los sectores planeamiento y transporte, con aumentos de S/. 8,1 millones, S/. 2,4 millones, respectivamente.

CUADRO Nº 28
INVERSION DE LOS GOBIERNOS LOCALES POR FUNCIONES
(Miles de nuevos soles)

FUNCIONES	NOVIEMBRE		Var. %	ENERO-NOVIEMBRE		Var. %
	2010	2011		2010	2011	
Agropecuario	325	199	-38,8	4 097	2 449	-40,2
Comercio	95	0	-100,0	1 372	172	-87,5
Cultura y deporte	309	346	12,0	2 215	1 710	-22,8
Educación	602	3 296	447,5	10 443	14 678	40,6
Energía	451	669	48,3	2 692	4 366	62,2
Industria	0	0	-	9	14	55,6
Medio ambiente	559	698	24,9	5 358	6 030	12,5
Orden público y seguridad	68	130	91,2	461	1 058	129,5
Pesca	0	30	-	149	92	-38,3
Planeamiento, gestión y reserva de contingencia	1 747	2 945	68,6	14 034	22 139	57,8
Protección social	293	1 078	267,9	4 906	7 493	52,7
Salud	448	429	-4,2	3 574	2 974	-16,8
Saneamiento	4 980	8 532	71,3	37 142	35 471	-4,5
Transporte y comunicaciones	7 779	3 231	-58,5	26 779	29 175	8,9
Turismo	2	57	2 750,0	33	313	848,5
Vivienda y desarrollo urbano	181	15	-91,7	3 198	6 802	112,7
TOTAL	17 839	21 655	21,4	116 462	134 936	15,9

Fuente: Ministerio de Economía y Finanzas. www.mef.gob.pe

Elaboración: BCRP. Sucursal Iquitos. Departamento de Estudios Económicos.

V. MONEDA Y CRÉDITO

5.1. Depósitos del sistema financiero

Los depósitos del sistema financiero de Loreto totalizaron S/. 615,0 millones al finalizar noviembre 2011, cifra mayor en S/. 89,5 millones a la registrada en similar mes del año anterior, lo que en valores reales representó un incremento de 11,9 por ciento

La liquidez en soles registró un aumento real anual de 15,1 por ciento, inducida por el dinamismo de todas las modalidades de depósitos. Al igual que, la liquidez en moneda extranjera creció 5,2 por ciento.

Las captaciones de las empresas bancarias se incrementaron 10,4 por ciento; de las

empresas financieras crecieron 21,4 por ciento y; de las entidades microfinancieras no bancarias lo hicieron en 15,8 por ciento.

Las empresas bancarias alcanzaron una participación relativa de 71,6 por ciento en la liquidez, y las entidades microfinancieras no bancarias representaron el 28,2 por ciento; con ello, las empresas bancarias redujeron su participación en 0,9 puntos porcentuales.

La dolarización de la liquidez en el presente mes se ubicó en 30,7 por ciento, menor en 2,0 puntos porcentuales respecto a similar mes del año anterior.

CUADRO N° 29
DEPÓSITOS DEL SISTEMA FINANCIERO
(Saldo en miles de nuevos soles)

	NOVIEMBRE		Var. % Real
	2010	2011	
Empresas Bancarias	381 191	440 164	10,4
Empresas Financieras	1 032	1 311	21,4
Entidades Microfinancieras no Bancarias:	143 243	173 487	15,8
- Cajas municipales	143 093	173 048	15,6
- Cajas rurales	150	439	179,7
Moneda nacional	353 792	425 956	15,1
Moneda extranjera	171 674	189 006	5,2
Vista	151 587	172 557	8,8
Ahorro	154 088	165 532	2,7
A plazo	219 791	276 873	20,4
Total	525 466	614 962	11,9

Fuente: Superintendencia de Banca y Seguros (SBS). www.sbs.gob.pe

Elaboración: BCRP. Sucursal Iquitos. Departamento de Estudios Económicos.

GRÁFICO N° 10
DEPÓSITOS DEL SISTEMA FINANCIERO POR TIPO DE MONEDA
(Variaciones porcentuales reales anuales)

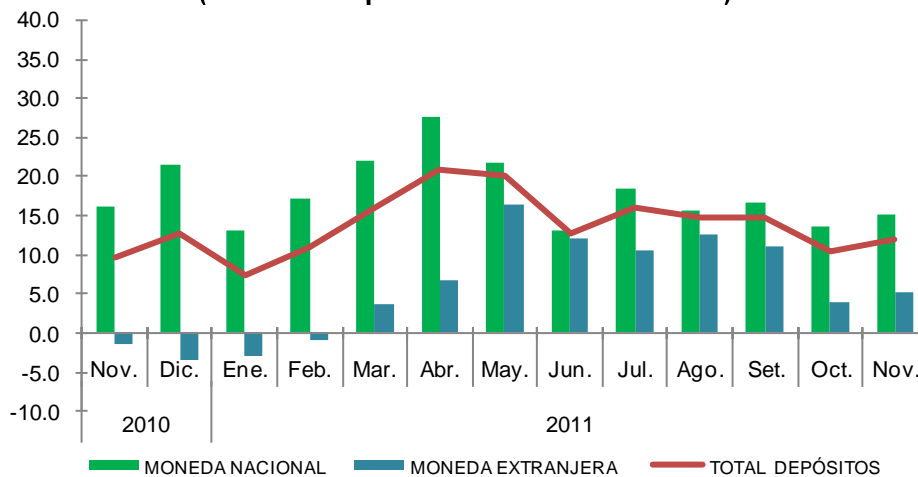

Fuente: Superintendencia de Banca y Seguros (SBS).

Elaboración: BCRP. Sucursal Iquitos. Departamento de Estudios Económicos.

La mayor participación en los depósitos la tienen: el Banco Continental (28,3 por ciento), CMAC Maynas (26,1 por ciento),

Banco de Crédito (24,2 por ciento) y Banco Interbank (9,2 por ciento), los cuales en conjunto captan el 87,8 por ciento del total.

CUADRO N° 30
PARTICIPACIÓN EN LOS DEPÓSITOS

	NOVIEMBRE 2011		
	Miles de S/.	Mes	Acumulada
Banco Continental	174 029	28,3	28,3
C.M.A.C. Maynas	160 794	26,1	54,4
Banco de Crédito	149 042	24,2	78,6
Banco Interbank	56 492	9,2	87,8
Banco Scotiabank	53 545	8,7	96,5
C.M.A.C. Piura	7 963	1,3	97,8
Banco MiBanco	5 325	0,9	98,7
C.M.A.C. Paíta	4 291	0,7	99,4
Financiera CrediScotia	1 311	0,2	99,6
Banco Azteca	1 073	0,2	99,8
Banco Financiero	450	0,1	99,9
C.R.A.C. Nuestra Gente	439	0,1	100,0
Banco del Comercio	208	0,0	100,0
Total	614 962	100,0	

Fuente: Superintendencia de Banca y Seguros (SBS). www.sbs.gob.pe

Elaboración: BCRP. Sucursal Iquitos. Departamento de Estudios Económicos.

5.2. Crédito del sistema financiero

El crédito del sistema financiero en Loreto alcanzó los S/. 1 233,8 millones a fines de noviembre de 2011, saldo mayor en S/. 286,5 millones al registrado en similar mes del año anterior, importe que representó un crecimiento real de 24,5 por ciento. El crédito en soles creció a una tasa de 25,7 por ciento, y el de dólares en 19,3 por ciento.

La participación relativa del crédito en soles creció de 80,6 por ciento en noviembre del año anterior a 81,4 por ciento en el presente mes; es decir, se incrementó 0,8 puntos porcentuales; mientras, la del crédito en

dólares disminuyó de 19,4 a 18,6 por ciento, entre los meses referidos; lo cual indica la preferencia de las familias y las empresas por el endeudamiento en moneda nacional.

El crédito otorgado por las empresas bancarias registró un incremento real anual de 26,8 por ciento, ante los mayores saldos de casi todos los bancos. Las colocaciones de las empresas financieras crecieron 19,0 por ciento y; la de las entidades microfinancieras no bancarias se incrementaron 16,6 por ciento, impulsadas por el dinamismo de las cajas municipales, en particular Maynas.

CUADRO N° 31
CRÉDITO DEL SISTEMA FINANCIERO
(Saldo en miles de nuevos soles)

	NOVIEMBRE		
	2010	2011	Var. % real
Empresas Bancarias	717 931	952 673	26,8
Empresas Financieras	47 034	58 558	19,0
Entidades Microfinancieras no Bancarias:	182 348	222 545	16,6
- Cajas municipales	178 294	213 751	14,6
- Cajas rurales	4 054	8 794	107,3
Moneda nacional	763 232	1004 038	25,7
Moneda extranjera	184 081	229 738	19,3
Total	947 313	1 233 776	24,5

Fuente: Superintendencia de Banca y Seguros. (www.sbs.qob.pe)
Elaboración: BCRP. Sucursal Iquitos. Departamento de Estudios Económicos.

GRÁFICO N° 11
CRÉDITOS DEL SISTEMA FINANCIERO POR TIPO DE MONEDA

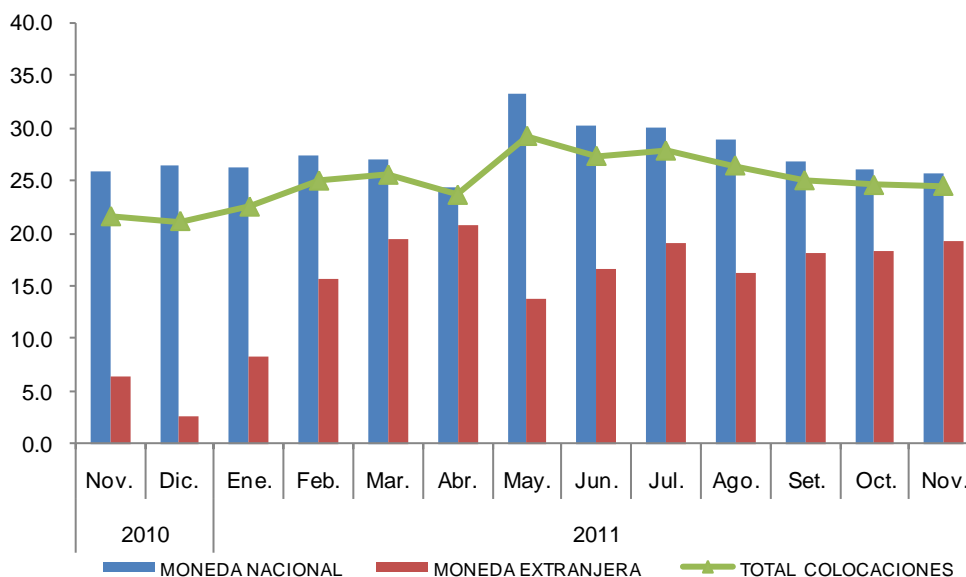

Fuente: Superintendencia de Banca y Seguros (SBS).
Elaboración: BCRP. Sucursal Iquitos. Departamento de Estudios Económicos.

La mayor participación relativa en el total de los créditos otorgados, la tienen: Banco Continental (34,8 por ciento), Banco de Crédito (16,8 por ciento), CMAC Maynas

(13,2 por ciento) y el Banco Interbank (11,4 por ciento), los cuales en conjunto intermediaron el 76,2 por ciento del total.

**CUADRO N° 32
PARTICIPACIÓN EN LOS CRÉDITOS**

	NOVIEMBRE 2011		
	Miles de S/.	Mes	Acumulado
Banco Continental	428 642	34,8	34,8
Banco de Crédito	206 409	16,8	51,6
C.M.A.C. Maynas	163 433	13,2	64,8
Banco Interbank	140 946	11,4	76,2
Banco Scotiabank	108 101	8,8	85,0
Financiera CrediScotia	40 459	3,3	88,3
Mi Banco	39 715	3,2	91,5
C.M.A.C. Piura	28 852	2,3	93,8
Banco del Comercio	21 905	1,8	95,6
C.M.A.C. Paita	21 466	1,7	97,3
Financiera Efectiva	10 527	0,9	98,2
C.R.A.C. Nuestra Gente	8 794	0,7	98,9
Financiera T.F.C.	7 572	0,6	99,5
Banco Azteca	5 496	0,4	99,9
Banco Financiero	1 459	0,1	100,0
Total	1 233 776	100,0	

Fuente: Superintendencia de Banca y Seguros (SBS). www.sbs.gob.pe
Elaboración: BCRP. Sucursal Iquitos. Departamento de Estudios Económicos.

Según la última clasificación de la SBS, por tipo de crédito, incluyendo los créditos otorgados por el Banco de la Nación y Agrobanco, así como los créditos indirectos; los créditos de consumo no revolventes

representan el 27,5 por ciento del total; seguidos de los créditos otorgados a las medianas empresas y de los créditos a pequeñas empresas, con participaciones de 24,7 y 17,4 por ciento, respectivamente.

**CUADRO N° 33
COLOCACIONES POR TIPO DE CRÉDITO 1/
(Saldo en miles de nuevos soles)**

	NOV. 2010	NOV. 2011	Var. % Real
Consumo no revolventes	380 981	438 151	9,9
Consumo revolventes	124 810	140 813	7,8
Corporativos	8 749	572	-93,8
Grandes empresas	96 356	143 065	41,9
Hipotecario	77 016	98 218	21,9
Medianas empresas	250 418	393 252	50,1
Microempresas	88 237	101 406	9,8
Pequeñas empresas	215 955	276 377	22,3
Total	1 242 521	1 591 853	22,4

1/ cifras preliminares, incluyen las colocaciones del Banco de la Nación y Agrobanco, así como los créditos indirectos.

Fuente: Superintendencia de Banca y Seguros (SBS). www.sbs.gob.pe

Elaboración: BCRP. Sucursal Iquitos. Departamento de Estudios Económicos.

Por tipo de crédito y entidad, la participación más importante de las empresas bancarias en el otorgamiento de créditos se da en la de medianas empresas (92,1 por ciento del total);

por su lado, la participación más importante de las cajas municipales se da en el otorgamiento de créditos microempresas (35,4 por ciento del total tipo microempresas).

CUADRO N° 34
COLOCACIONES POR TIPO DE CRÉDITO Y ENTIDAD 1/
(Saldo en miles de nuevos soles)

		NOVIEMBRE		Var. %
		2010	2011	Real
Consumo no revolventes	Empresas bancarias	191 244	216 766	8,3
	Cajas municipales	64 200	73 849	9,9
	Cajas rurales	217	1 302	473,3
	Financieras	20 499	26 804	25,0
Consumo revolventes	Nación	104 821	119 430	8,9
	Empresas bancarias	113 452	126 930	6,9
Corporativos	Financieras	11 359	13 883	16,8
	Empresas bancarias	8 749	572	-93,8
Grandes empresas	Empresas bancarias	96 356	143 065	41,9
	Empresas bancarias	72 107	91 477	21,2
Hipotecario	Cajas municipales	4 615	6 062	25,5
	Nación	293	678	121,2
	Agrobanco	252	69	-73,7
Medianas empresas	Empresas bancarias	232 662	362 297	48,8
	Cajas municipales	17 371	30 597	68,3
	Cajas rurales	35	82	127,2
	Financieras	98	206	100,6
Microempresas	Agrobanco	5 352	7 936	41,7
	Empresas bancarias	36 416	45 409	19,2
	Cajas municipales	36 560	35 908	-6,2
	Cajas rurales	2 035	3 487	63,7
	Financieras	7 873	8 667	5,2
Pequeñas empresas	Agrobanco	1 955	5 753	181,2
	Empresas bancarias	162 307	201 816	18,8
	Cajas municipales	46 009	58 719	22,0
	Cajas rurales	1 768	3 923	112,1
	Financieras	3 916	6 166	50,5

1/ cifras preliminares, incluyen las colocaciones del Banco de la Nación y Agrobanco, así como los créditos indirectos.

Fuente: Superintendencia de Banca y Seguros (SBS). www.sbs.qob.pe

Elaboración: BCRP. Sucursal Iquitos. Departamento de Estudios Económicos.

La cartera atrasada representó el 2,5 por ciento de las colocaciones brutas, mayor a la registrada en noviembre 2010. La morosidad

en soles creció 0,2 puntos porcentuales; mientras, en dólares se pasó de 1,4 a 1,1 por ciento, en los últimos doce meses.

CUADRO N° 35
MOROSIDAD DEL SISTEMA FINANCIERO
(En porcentaje de las colocaciones brutas)

	NOVIEMBRE		Var. Pts.
	2010	2011	%
Empresas Bancarias	1,2	1,5	0,3
Empresas Financieras	3,9	5,1	1,2
Entidades Microfinancieras no Bancarias	6,4	6,3	-0,1
- Cajas municipales	6,1	6,2	0,1
- Cajas rurales	19,1	6,8	-12,3
Moneda nacional	2,6	2,8	0,2
Moneda extranjera	1,4	1,1	-0,3
Total	2,4	2,5	0,1

Fuente: Instituciones del sistema financiero de Loreto.

Elaboración: BCRP. Sucursal Iquitos. Departamento de Estudios Económicos.

INFORMACIÓN ESTADÍSTICA

Síntesis Económica de Loreto Noviembre 2011

Anexo Nº 01

**LORETO: PRODUCCIÓN AGROPECUARIA 1/
(T.M.)**

	2010			2011											
	Nov.	Dic.	Ene.-Dic.	Ene.	Feb.	Mar.	Abr.	May.	Jun.	Jul.	Ago.	Set.	Oct.	Nov.	
Total agrícola	135 640	135 497	1 315 282	118 015	108 598	88 768	80 688	75 185	74 742	84 798	99 475	121 470	152 440	143 482	Total agrícola
Arroz cáscara	10 273	11 028	85 918	10 409	6 693	2 081	1 749	1 199	1 475	3 772	7 808	13 998	26 001	14 824	Arroz cáscara
Frijol grano seco	261	15	3 180	0	0	0	0	0	0	520	1 010	1 898	883	367	Frijol grano seco
Frijol caupi	853	26	4 313	0	0	0	0	0	0	5	162	1 441	1 974	853	Frijol caupi
Plátano	31 609	31 894	345 853	29 290	27 200	22 314	22 247	21 347	21 564	21 512	23 060	23 650	24 331	24 812	Plátano
Yuca	40 050	36 652	397 048	29 393	29 402	22 972	23 182	21 937	22 902	27 706	30 451	32 535	36 193	35 105	Yuca
Maíz choclo	4 711	3 604	21 311	2 535	1 773	1 154	886	450	543	254	1 040	1 856	2 185	4 768	Maíz choclo
Limón	621	724	9 527	1 024	927	995	1 003	939	787	724	751	790	803	867	Limón
Naranja	227	264	2 367	225	227	228	197	217	227	191	206	217	247	307	Naranja
Papaya	915	1 051	12 174	1 086	1 198	1 181	1 062	948	819	832	874	974	1 018	1 097	Papaya
Tomate	420	221	2 442	132	75	83	93	42	27	38	63	219	437	220	Tomate
Piña	3 400	3 474	16 691	2 050	967	642	434	317	275	246	436	1 778	4 264	4 837	Piña
Cacao	27	39	128	21	16	4	0	0	0	16	15	22	43	61	Cacao
Caña de azúcar	13 076	14 220	162 282	15 633	15 889	14 389	11 131	11 834	12 446	13 336	13 443	13 762	13 890	14 128	Caña de azúcar
Maíz amarillo duro	12 319	14 288	65 420	7 546	3 099	1 629	1 143	909	532	3 080	6 852	9 382	14 595	19 771	Maíz amarillo duro
Palma aceitera	467	494	4 353	513	578	752	1 723	2 687	2 811	2 426	1 988	4 309	3 717	3 545	Palma aceitera
Camu camu	1 092	1 455	9 298	1 267	1 910	2 126	991	54	5	0	8	6	755	1 122	Camu camu
Otros agrícolas															Otros agrícolas
Cocona	148	223	2 203	273	273	237	180	183	216	253	254	274	308	356	Cocona
Pepino	534	285	2 885	184	98	141	138	73	124	125	163	259	522	362	Pepino
Pijuayo Palmito	109	124	994	77	75	45	52	66	128	103	118	129	136	146	Pijuayo Palmito
Sacha inchi	37	47	777	42	48	48	36	29	22	26	23	23	26	26	Sacha inchi
Sandía	2 319	237	12 603	0	0	0	0	0	0	0	677	2 408	5 003	971	Sandía
Toronja	137	217	2 092	231	217	220	206	209	223	242	255	282	303	327	Toronja
Zapallo	500	171	2 592	71	49	32	45	46	66	64	80	459	924	343	Zapallo
Resto agrícola	11 535	14 744	148 831	16 013	17 884	17 495	14 190	11 699	9 550	9 327	9 738	10 799	13 882	14 267	Resto agrícola
TOTAL PECUARIO	2 769	2 873	30 692	3 067	2 711	2 709	2 846	2 934	2 977	2 997	3 015	3 021	3 112	3 178	TOTAL PECUARIO
Carne de ave	1 694	1 757	18 972	1 932	1 539	1 521	1 669	1 801	1 824	1 858	1 855	1 911	1 926	1 968	Carne de ave
Carne de porcino	215	203	2 402	219	229	214	208	210	238	216	209	220	231	240	Carne de porcino
Carne de vacuno	160	168	1 645	154	177	195	187	171	168	170	190	173	192	206	Carne de vacuno
Carne de ovino	5	4	53	5	5	5	4	5	5	5	6	5	6	5	Carne de ovino
Carne de búfalo	25	25	230	16	19	23	23	26	19	22	16	18	25	31	Carne de búfalo
Leche	240	253	2 681	236	249	262	263	254	277	289	295	274	261	265	Leche
Huevos	293	326	3 244	369	344	338	346	327	298	296	296	276	315	299	Huevos
Resto pecuario	137	136	1 464	136	149	151	146	140	148	141	148	144	156	164	Resto pecuario

1/ cifras preliminares.

Fuente: Dirección Regional Agraria de Loreto.

Elaboración: BCRP. Sucursal Iquitos. Departamento de Estudios Económicos.

Anexo Nº 02

LORETO: SIEMBRAS AGRÍCOLAS POR CAMPAÑA 1/
(Has)

	CAMPAÑA 2010-2011										CAMPAÑA 2011-2012				
	Nov.	Dic.	Ene.	Feb.	Mar.	Abr.	May.	Jun.	Jul.	Total	Ago.	Set.	Oct.	Nov.	
Total siembras	8 010	6 396	5 405	4 338	3 681	5 117	10 422	18 057	25 298	137 452	23 573	19 944	12 899	8 362	Total siembras
Arroz cáscara	1 580	800	593	388	595	1 038	2 510	4 730	7 765	31 810	5 066	4 924	2 791	1 562	Arroz cáscara
Plátano	436	640	520	405	298	271	508	671	1 066	7 456	1 372	1 231	1 089	712	Plátano
Yuca	3 073	2 350	2 383	2 431	1 573	1 741	2 608	3 977	4 623	37 817	4 630	4 801	4 079	3 265	Yuca
Maíz choclo	417	249	199	70	131	54	241	421	508	4 801	1 019	961	649	330	Maíz choclo
Piña	29	41	30	67	12	16	26	18	12	268	27	7	0	26	Piña
Caña de azúcar	37	67	45	42	47	31	24	46	95	603	110	40	35	27	Caña de azúcar
Maíz amarillo duro	2 085	1 159	692	494	512	910	2 403	3 532	5 770	34 217	8 634	7 277	3 317	1 547	Maíz amarillo duro
Palma aceitera	0	100	0	0	143	0	0	0	47	530	0	0	399	412	Palma aceitera
Sacha inchi	0	0	0	0	0	0	0	0	0	0	0	0	0	0	Sacha inchi
Aguaje	2	21	8	0	12	0	40	1	3	101	11	0	0	2	Aguaje
Camu camu	18	110	107	6	3	0	0	0	3	308	0	1	2	0	Camu camu
Humarí	0	34	3	0	5	0	4	5	0	51	0	0	0	0	Humarí
Pijuayo fruto	0	8	6	0	3	12	9	0	0	45	0	1	0	0	Pijuayo fruto
Pijuayo palmito	0	100	5	0	0	0	6	0	16	127	0	0	0	0	Pijuayo palmito
Otros agrícolas															Otros agrícolas
Cacao	0	16	41	0	0	12	53	0	119	254	10	58	115	103	Cacao
Café	0	5	1	0	4	2	5	0	7	24	5	3	3	0	Café
Cocona	19	15	30	10	14	23	16	34	95	327	122	29	15	2	Cocona
Mango	7	7	9	1	0	0	14	0	3	41	6	0	0	2	Mango
Pepino	19	32	23	22	32	26	31	56	110	545	76	24	12	18	Pepino
Toronja	0	18	11	0	8	0	16	0	4	61	2	0	0	0	Toronja
Tomate	17	21	22	19	13	13	14	56	119	467	58	11	8	4	Tomate
Zapallo	7	5	5	6	11	10	12	71	136	373	46	17	7	6	Zapallo
Resto agrícola	264	598	672	377	265	958	1 882	4 439	4 797	17 226	2 379	559	378	344	Resto agrícola

1/ cifras preliminares.

Fuente: Dirección Regional Agraria de Loreto.

Elaboración: BCRP. Sucursal Iquitos. Departamento de Estudios Económicos.

Anexo Nº 03

LORETO: COSECHAS AGRÍCOLAS 1/

(Has)

	2010			2011											
	Nov.	Dic.	Ene.-Dic.	Ene.	Feb.	Mar.	Abr.	May.	Jun.	Jul.	Ago.	Set.	Oct.	Nov.	
Total cosechas	16 295	84 582	186 291	10 514	7 130	4 097	3 706	3 127	3 265	5 323	9 440	16 235	23 202	19 730	Total cosechas
Arroz cáscara	3 833	4 026	31 171	3 244	2 236	669	564	357	525	1 017	2 412	4 731	8 719	5 128	Arroz cáscara
Plátano	0	32 839	32 839	0	0	0	0	0	0	0	0	0	0	0	Plátano
Yuca	3 419	5 081	38 500	2 846	2 854	2 227	2 248	2 132	2 225	2 693	2 960	3 158	3 503	3 405	Yuca
Maíz choclo	1 095	828	4 874	579	409	263	201	101	125	58	239	424	501	1 017	Maíz choclo
Piña	0	1 720	1 720	0	0	0	0	0	0	0	0	0	0	0	Piña
Caña de azúcar	0	4 630	4 630	0	0	0	0	0	0	0	0	0	0	0	Caña de azúcar
Maíz amarillo duro	5 956	6 980	31 774	3 671	1 503	794	554	439	258	918	2 402	3 773	6 037	8 235	Maíz amarillo duro
Palma aceitera	0	696	696	0	0	0	0	0	0	0	0	0	0	0	Palma aceitera
Sacha inchi	0	1 058	1 058	0	0	0	0	0	0	0	0	0	0	0	Sacha inchi
Aguaje	0	1 898	1 898	0	0	0	0	0	0	0	0	0	0	0	Aguaje
Camu camu	0	1 943	1 943	0	0	0	0	0	0	0	0	0	0	0	Camu camu
Humarí	0	798	798	0	0	0	0	0	0	0	0	0	0	0	Humarí
Pijuayo fruto	0	1 619	1 619	0	0	0	0	0	0	0	0	0	0	0	Pijuayo fruto
Pijuayo palmito	0	1 124	1 124	0	0	0	0	0	0	0	0	0	0	0	Pijuayo palmito
Otros agrícolas															Otros agrícolas
Cacao	0	178	178	0	0	0	0	0	0	0	0	0	0	0	Cacao
Café	0	123	123	0	0	0	0	0	0	0	0	0	0	0	Café
Cocona	0	715	715	0	0	0	0	0	0	0	0	0	0	0	Cocona
Mango	0	211	211	0	0	0	0	0	0	0	0	0	0	0	Mango
Pepino	106	56	565	34	20	28	26	15	27	26	33	52	110	77	Pepino
Toronja	0	500	500	0	0	0	0	0	0	0	0	0	0	0	Toronja
Tomate	94	50	551	30	18	21	22	10	6	9	14	55	119	59	Tomate
Zapallo	71	26	347	10	8	5	7	7	11	10	12	68	138	47	Zapallo
Resto agrícola	1 721	17 483	28 457	100	82	90	84	66	88	592	1 368	3 974	4 075	1 762	Resto agrícola

1/ cifras preliminares.

Fuente: Dirección Regional Agraria de Loreto.

Elaboración: BCRP. Sucursal Iquitos. Departamento de Estudios Económicos.

Anexo Nº 04

LORETO: PRODUCCIÓN PESQUERA

(T.M.)

	2010			2011											
	Nov.	Dic.	Ene.-Dic.	Ene.	Feb.	Mar.	Abr.	May.	Jun.	Jul.	Ago.	Set.	Oct.	Nov.	
Desembarque total 1/	1 870	1 642	21 331	1 516	1 441	1 261	1 059	1 193	990	760	1 373	1 391	899	1 022	Desembarque total 1/
Fresco	1 748	1 558	19 882	1 458	1 383	1 196	987	1 098	826	609	1 124	1 221	791	802	Fresco
Salpreso	56	36	586	25	28	26	35	45	55	37	41	44	37	47	Salpreso
Seco-salado	66	48	863	33	30	39	37	50	109	114	208	126	71	173	Seco-salado
Desembarque total 2/	1 870	1 642	21 331	1 516	1 441	1 261	1 059	1 193	990	760	1 373	1 391	899	1 022	Desembarque total 2/
Boquichico	391	195	4 277	121	120	137	250	523	206	141	487	551	174	138	Boquichico
Carachama	10	11	209	29	14	9	4	4	13	12	10	14	19	15	Carachama
Corvina	16	8	204	3	1	2	3	3	11	15	15	11	5	9	Corvina
Chambira	69	25	245	6	10	10	10	7	14	9	23	15	27	14	Chambira
Fasaco	33	20	516	22	22	19	17	10	44	58	39	29	34	60	Fasaco
Gamitana	8	3	91	4	2	6	6	6	5	7	4	3	1	2	Gamitana
Lisa	40	15	480	9	7	13	25	37	37	29	67	109	19	16	Lisa
Llambina	331	419	4 263	587	552	457	288	78	118	84	51	41	125	212	Llambina
Maparate	111	77	1 370	79	100	91	57	17	28	19	14	20	28	36	Maparate
Palometa	140	92	1 141	75	23	16	37	90	105	40	161	249	84	35	Palometa
Paco	9	2	116	7	2	7	7	12	9	6	5	5	1	3	Paco
Paiche	0	0	39	0	0	3	2	3	10	6	6	5	0	1	Paiche
Ractacara	212	332	2 414	261	254	180	114	28	42	41	34	20	92	145	Ractacara
Sabalo	7	6	165	4	3	5	15	99	54	16	58	13	7	2	Sabalo
Sardina	125	149	1 423	54	58	5	21	14	49	84	162	151	122	6	Sardina
Tucunaré	4	6	92	4	1	2	3	1	3	2	2	7	5	14	Tucunaré
Yaraqui	4	14	145	44	36	26	19	130	11	6	0	7	3	8	Yaraqui
Yulilla	19	66	620	66	77	62	29	7	9	8	3	4	19	34	Yulilla
Doncella	21	22	345	17	22	22	21	34	34	22	32	15	12	13	Doncella
Dorado	4	4	54	3	3	3	2	2	3	2	3	1	2	3	Dorado
Zúngaro	30	21	498	24	16	29	24	18	62	30	51	26	32	28	Zúngaro
Otras	286	155	2 624	97	118	157	105	70	123	123	146	95	88	228	Otras
Peces ornamentales 3/	443	809	7 194	669	461	461	505	352	690	461	471	482	364	592	Peces ornamentales 3/
Mercado interno	0	11	110	3	4	4	9	12	33	4	8	18	10	24	Mercado interno
Mercado externo	443	798	7 083	666	457	457	496	340	657	457	463	464	354	568	Mercado externo
Stock reman. y/o mort.	0	0	1	0	0	0	0	0	0	0	0	0	0	0	Stock reman. y/o mort.

1/ Por estado de conservación.

2/ Por tipo de especie.

3/ Miles de unidades.

Fuente: Dirección Regional de la Producción de Loreto.

Elaboración: BCRP. Sucursal Iquitos. Departamento de Estudios Económicos.

Anexo Nº 05

LORETO: PRODUCCIÓN DE MADERA ROLLIZA 1/
(Metros cúbicos)

	2010			2011											
	Nov.	Dic.	Ene.-Dic.	Ene.	Feb.	Mar.	Abr.	May.	Jun.	Jul.	Ago.	Set.	Oct.	Nov.	
Especies de madera															Especies de madera
Ana caspi	41	102	891	50	0	299	125	201	7	368	69	43	16	176	Ana caspi
Andiroba	0	54	3 755	150	200	409	792	1 079	514	830	25	169	153	2	Andiroba
Azúcar huayo	89	91	2 386	61	357	158	17	0	147	841	163	14	0	0	Azúcar huayo
Caoba	0	0	0	0	0	0	0	0	0	0	0	0	0	0	Caoba
Capinuri	5 283	4 971	65 992	6 978	5 673	5 656	4 723	5 533	1 840	11 760	6 611	3 969	8 480	3 909	Capinuri
Capirona	5 885	6 126	74 496	13 659	7 927	8 230	5 663	5 941	2 187	9 432	3 155	6 836	11 361	8 551	Capirona
Catahua	1 187	1 494	14 803	1 616	429	1 172	1 429	1 722	550	0	0	0	807	1 389	Catahua
Cedro	315	579	26 236	930	1 070	1 822	1 706	4 418	2 264	1 994	1 275	1 469	1 720	738	Cedro
Chingonga	0	0	0	0	0	0	0	0	0	0	0	0	0	0	Chingonga
Copaiba	1 380	1 196	21 878	3 796	2 253	2 916	2 254	2 933	1 213	3 923	2 864	1 380	2 042	3 449	Copaiba
Cumala	3 277	6 335	126 593	7 967	10 660	15 804	22 408	30 242	28 432	21 049	6 127	4 875	6 212	6 135	Cumala
Estoraque	455	362	7 672	350	349	400	1 274	283	719	1 820	20	464	210	219	Estoraque
Huayruro	224	265	4 691	248	278	873	244	95	21	408	1 528	327	901	742	Huayruro
Lagarto caspi	234	255	2 241	277	131	30	569	226	237	441	0	26	240	226	Lagarto caspi
Loro micuna	0	0	250	0	0	0	0	226	0	0	0	0	0	0	Loro micuna
Lupuna	3 208	6 415	71 251	6 207	5 378	8 846	8 015	8 536	8 490	21 669	4 081	3 911	4 638	5 469	Lupuna
Mari mari	127	0	625	0	0	0	271	0	0	157	99	9	0	0	Mari mari
Marupa	224	790	11 266	1 110	603	1 227	2 140	2 630	1 248	4 092	61	366	266	394	Marupa
Moena	201	312	6 836	957	384	573	911	1 423	522	5 687	271	516	799	143	Moena
Pali sangre	8	0	466	0	108	150	18	24	0	1 118	0	0	0	0	Pali sangre
Papelillo	14	83	1 351	71	97	0	65	298	24	356	73	142	379	547	Papelillo
Pashaco	124	300	3 913	30	247	35	635	340	635	679	311	341	162	278	Pashaco
Quinilla	488	1 021	6 687	498	326	417	326	114	0	985	166	320	140	1 574	Quinilla
Tornillo	4 259	2 930	45 477	1 696	2 987	5 439	6 052	7 976	5 777	13 660	2 749	4 022	2 750	4 711	Tornillo
Violeta	0	0	84	0	0	0	31	0	0	0	0	0	0	0	Violeta
Otros	7 373	4 087	99 495	4 877	5 168	11 395	12 391	10 121	3 290	13 668	11 790	10 381	7 849	9 801	Otros
TOTAL	34 396	37 768	599 335	51 527	44 624	65 851	72 059	84 361	58 117	114 937	41 438	39 580	49 125	48 453	TOTAL

1/ cifras preliminares.

Fuente: Oficina De Información Forestal y de Fauna Silvestre - PRMRFFS - GOREL.

Elaboración: BCRP. Sucursal Iquitos. Departamento de Estudios Económicos.

Anexo Nº 06

LORETO: PRODUCCIÓN DE MADERA ASERRADA 1/
(Metros cúbicos)

	2010			2011											
	Nov.	Dic.	Ene.-Dic.	Ene.	Feb.	Mar.	Abr.	May.	Jun.	Jul.	Ago.	Set.	Oct.	Nov.	
Especies de madera															Especies de madera
Almendra	6	3	39	8	5	3	0	5	0	2	5	0	1	0	Almendra
Andiroba	846	47	2 521	202	51	121	148	200	24	30	436	377	164	353	Andiroba
Caoba	38	0	76	0	0	0	0	0	0	0	0	0	0	0	Caoba
Capirona	2 076	1 834	9 566	613	1 108	900	551	486	876	1 293	752	1 084	430	449	Capirona
Catahua	59	0	202	5	33	5	49	0	0	18	5	43	41	34	Catahua
Cedro	14	217	14 594	337	618	759	674	1 114	1 690	759	1 624	972	1 231	448	Cedro
Chingonga	0	0	0	0	0	0	0	0	0	0	0	0	0	0	Chingonga
Copaiba	571	56	1 761	32	40	37	114	70	115	242	174	79	241	229	Copaiba
Cumala	25 585	1 521	75 068	1 795	4 086	2 853	8 038	5 243	3 778	14 139	9 800	15 884	4 199	3 198	Cumala
Estoraque	1 056	149	2 949	150	51	348	113	56	77	91	235	72	92	154	Estoraque
Huayruro	354	61	1 269	78	116	79	37	54	5	136	55	83	114	103	Huayruro
Lagarto caspi	224	13	567	10	17	47	17	63	3	81	36	49	59	121	Lagarto caspi
Lupuna	13 092	660	31 227	1 148	2 482	1 293	2 467	2 046	2 430	2 441	2 074	1 486	1 591	1 032	Lupuna
Mari mari	43	20	173	0	42	45	8	6	0	6	5	7	10	47	Mari mari
Marupa	2 385	300	7 408	829	421	113	584	449	352	885	845	632	319	226	Marupa
Moena	1 318	87	3 964	95	61	135	110	185	240	1 129	363	701	143	369	Moena
Pashaco	277	68	1 080	23	61	61	14	39	37	135	81	213	158	135	Pashaco
Tornillo	12 170	1 261	33 697	1 144	1 795	2 026	2 920	3 242	3 058	4 353	4 178	3 389	2 346	2 949	Tornillo
Violeta	0	85	85	0	0	0	0	3	0	0	0	0	0	0	Violeta
Otros	35 185	2 918	81 962	3 682	4 709	3 454	5 303	3 677	4 793	4 152	4 605	3 642	4 843	3 990	Otros
TOTAL	95 299	9 300	268 208	10 153	15 696	12 279	21 147	16 938	17 478	29 892	25 273	28 713	15 982	13 837	TOTAL

1/ cifras Preliminares.

Fuente: Oficina De Información Forestal y de Fauna Silvestre - PRMRFFS - GOREL.

Elaboración: BCRP. Sucursal Iquitos. Departamento de Estudios Económicos.

Anexo Nº 07

LORETO: PRODUCCIÓN DE PETRÓLEO CRUDO
(Miles de barriles)

	2010			2011											
	Nov.	Dic.	Ene.-Dic.	Ene.	Feb.	Mar.	Abr.	May.	Jun.	Jul.	Ago.	Set.	Oct.	Nov.	
Lotes															Lotes
*Lote 1-AB	550	553	6 827	555	489	559	530	560	542	560	527	532	548	521	*Lote 1-AB
*Lote 8	321	357	4 273	327	258	383	308	307	315	320	220	280	339	278	*Lote 8
*Lote 31-B	6	6	86	9	5	7	5	9	5	5	8	5	8	5	*Lote 31-B
*Lote 31-E	2	3	36	3	2	3	1	3	2	2	4	2	3	2	*Lote 31-E
TOTAL	879	919	11 222	894	754	952	844	879	864	887	759	819	898	806	TOTAL

Fuente: Perú-Petro S.A.

Elaboración: BCRP. Sucursal Iquitos. Departamento de Estudios Económicos.

Anexo Nº 08

LORETO: PRODUCCIÓN MANUFACTURERA 1/
(Índice de volumen físico: 1995=100)

C I I U	2010			2011											C I I U
	Nov.	Dic.	Ene.-Dic.	Ene.	Feb.	Mar.	Abr.	May.	Jun.	Jul.	Ago.	Set.	Oct.	Nov.	
MANUFACTURA PRIMARIA	140.9	165.0	136.0	153.0	133.9	147.8	148.3	74.9	122.5	140.2	115.5	130.0	137.4	129.1	MANUFACTURA PRIMARIA
1511 -Productos cárnicos	19.4	19.4	19.7	20.3	19.9	0.0	0.0	0.0	0.0	0.0	0.0	0.0	0.0	0.0	1511 -Productos cárnicos
2320 -Refinación de petróleo	145.2	170.2	140.5	157.7	137.9	153.1	153.6	77.6	126.9	145.2	119.6	134.6	142.3	133.7	2320 -Refinación de petróleo
MANUFACTURA NO PRIMARIA	107.3	122.0	110.1	93.5	117.7	123.1	122.7	138.1	141.6	126.0	155.6	145.4	141.4	122.9	MANUFACTURA NO PRIMARIA
1513 -Conservas de palmito	45.0	51.3	37.0	65.1	59.0	84.2	79.6	87.7	44.6	86.9	53.5	43.7	70.4	55.2	1513 -Conservas de palmito
1520 -Productos lácteos	57.8	55.9	60.9	58.5	55.3	73.1	66.6	68.1	66.0	79.9	101.5	83.2	87.1	71.1	1520 -Productos lácteos
1531 -Pilado de arroz	0.0	0.0	41.6	0.0	0.0	0.0	0.0	0.0	0.0	0.0	0.0	0.0	0.0	0.0	1531 -Pilado de arroz
1533 -Alimentos para animales	2.4	2.0	1.8	1.4	1.6	1.5	2.0	2.7	2.7	2.1	0.0	2.7	2.0	2.3	1533 -Alimentos para animales
1541 -Productos de panadería	98.8	133.5	81.2	77.8	81.0	77.7	75.3	57.9	86.7	62.2	67.3	64.6	74.1	161.6	1541 -Productos de panadería
1553 -Bebidas malteadas	56.6	71.6	57.3	49.7	41.0	50.4	50.4	55.3	55.4	51.5	60.9	56.8	58.2	50.4	1553 -Bebidas malteadas
1554 -Bebidas gaseosas	217.4	238.9	192.7	207.0	189.3	195.0	177.3	188.0	178.9	176.0	208.6	220.4	223.4	206.3	1554 -Bebidas gaseosas
2010 -Madera aserrada	9.8	40.6	134.4	77.2	147.1	100.0	170.2	220.9	300.1	303.0	363.1	333.7	266.7	106.7	2010 -Madera aserrada
2021 -Triplay y láminas	197.9	214.9	172.5	121.0	194.2	221.1	202.9	221.2	196.5	152.2	215.6	174.2	189.0	181.3	2021 -Triplay y láminas
2212 -Periodicos	1 006.1	1 039.7	1 020.1	1 039.7	939.0	1 039.7	1 006.1	1 039.7	1 006.1	1 277.3	1 656.9	1 600.3	1 299.6	1 257.6	2212 -Periodicos
2221 -Impresión	93.3	22.2	27.2	28.3	61.0	33.0	26.9	31.8	28.6	18.2	19.9	17.8	18.3	24.7	2221 -Impresión
2411 -Oxígeno industrial	64.6	66.3	59.7	60.1	45.9	50.7	46.7	62.1	14.6	14.6	0.0	14.6	14.6	14.6	2411 -Oxígeno industrial
2693 -Ladrillos	2.9	2.9	2.9	0.6	0.6	0.7	0.9	0.9	0.9	0.9	0.9	2.9	2.9	2.9	2693 -Ladrillos
2899 -Acc. lanchas y mallas metálicas	194.1	340.7	216.0	378.1	167.0	365.1	319.7	385.6	437.2	263.7	755.4	318.6	255.4	534.0	2899 -Acc. lanchas y mallas metálicas
2911 -Motores para pozos	5.3	62.2	22.2	42.1	105.3	106.3	69.7	112.2	104.2	70.9	55.9	55.0	30.8	19.8	2911 -Motores para pozos
2912 -Bombas para pozos	2.2	0.5	1.9	0.4	8.7	9.7	5.8	13.5	3.1	7.2	25.6	18.5	35.6	14.8	2912 -Bombas para pozos
3591 -Motocicletas y motokar	253.6	202.4	223.1	215.9	124.9	190.9	218.3	221.4	248.1	211.8	243.8	300.3	302.7	321.3	3591 -Motocicletas y motokar
TOTAL	110.1	125.5	112.2	98.4	119.0	125.1	124.8	132.9	140.1	127.2	152.3	144.1	141.1	123.4	TOTAL

1/ cifras preliminares.

Fuente: Dirección Regional de la Producción de Loreto - Encuesta BCRP a empresas industriales.

Elaboración: BCRP. Sucursal Iquitos. Departamento de Estudios Económicos.

Anexo Nº 09

LORETO: PRODUCCIÓN MANUFACTURERA 1/
(Variación porcentual)

C I I U	2010/2009			2011/2010										C I I U	
	Nov.	Dic.	Ene.-Dic.	Ene.	Feb.	Mar.	Abr.	May.	Jun.	Jul.	Ago.	Set.	Oct.		Nov.
MANUFACTURA PRIMARIA	9.1	27.5	-2.3	11.8	5.0	5.9	2.8	-28.0	7.8	-0.7	-22.6	-0.9	-1.0	-8.4	MANUFACTURA PRIMARIA
1511 -Productos cárnicos	6.0	3.7	7.1	3.0	0.0	-	-100.0	-	-	-	-	-	-	-	1511 -Productos cárnicos
2320 -Refinación de petróleo	9.1	27.7	-2.3	11.8	5.0	5.9	3.3	-28.0	7.9	-0.7	-22.6	-1.0	-0.5	-7.9	2320 -Refinación de petróleo
MANUFACTURA NO PRIMARIA	18.4	27.6	3.7	4.7	37.3	23.3	41.2	27.8	18.2	-7.8	18.0	12.7	35.1	14.5	MANUFACTURA NO PRIMARIA
1513 -Conservas de palmito	74.4	62.9	-36.2	106.0	48.2	99.1	113.4	116.5	21.2	220.7	55.5	47.1	149.6	22.7	1513 -Conservas de palmito
1520 -Productos lácteos	-42.1	-33.6	-35.5	14.7	9.9	16.0	10.1	10.7	-5.4	41.9	54.7	17.3	28.8	23.0	1520 -Productos lácteos
1531 -Pilado de arroz	-100.0	-100.0	-66.8	-100.0	-100.0	-100.0	-	-	-	-	-	-	-	-	1531 -Pilado de arroz
1533 -Alimentos para animales	41.2	25.0	38.7	55.6	45.5	-11.8	53.8	58.8	28.6	5.0	-100.0	22.7	0.0	-4.2	1533 -Alimentos para animales
1541 -Productos de panadería	7.6	11.4	-13.0	5.6	29.2	27.2	-6.2	-29.0	6.4	-25.0	-8.3	-7.7	-1.5	63.6	1541 -Productos de panadería
1553 -Bebidas malteadas	-15.5	-17.0	-3.3	-17.0	-29.4	-16.0	-14.6	3.8	11.9	-16.1	18.3	5.6	10.4	-11.0	1553 -Bebidas malteadas
1554 -Bebidas gaseosas	24.7	24.1	13.6	22.6	12.7	5.3	7.1	0.6	4.3	-0.3	2.4	7.3	-0.2	-5.1	1554 -Bebidas gaseosas
2010 -Madera aserrada	-86.1	-56.7	-39.4	20.1	53.7	-39.6	239.7	31.4	51.3	-4.2	50.3	41.5	921.8	988.8	2010 -Madera aserrada
2021 -Triplay y láminas	51.9	105.6	28.2	-15.2	78.2	61.9	50.1	37.4	7.5	-26.6	5.6	-10.5	2.9	-8.4	2021 -Triplay y láminas
2212 -Periódicos	0.0	0.0	0.0	0.0	0.0	0.0	0.0	0.0	0.0	22.9	59.4	59.1	25.0	25.0	2212 -Periódicos
2221 -Impresión	612.2	-45.7	15.9	28.1	110.3	-0.6	28.7	200.0	55.4	-9.9	-22.3	-3.3	40.8	-73.5	2221 -Impresión
2411 -Oxígeno industrial	8.0	22.8	-4.1	1.2	-8.7	0.8	-7.2	9.7	-74.2	-78.9	-100.0	-75.1	-77.6	-77.4	2411 -Oxígeno industrial
2693 -Ladrillos	-94.9	-94.9	-93.2	-85.0	-73.9	-69.6	-60.9	-71.9	-71.9	-71.9	-66.7	7.4	0.0	0.0	2693 -Ladrillos
2899 -Acc. lanchas y mallas metálicas	-62.0	-29.3	-31.1	60.6	-30.6	161.0	1,320.9	211.5	74.0	126.2	198.3	12.1	-34.5	175.1	2899 -Acc. lanchas y mallas metálicas
2911 -Motores para pozos	-	241.8	22.3	304.8	370.1	-	270.7	3,300.0	74.8	734.1	11.4	450.0	91.3	273.6	2911 -Motores para pozos
2912 -Bombas para pozos	4.8	-44.4	-23.8	-93.4	8,600.0	-	5,700.0	1,025.0	-11.4	928.6	365.5	1,441.7	2,125.0	572.7	2912 -Bombas para pozos
3591 - Motocicletas y motokar	20.4	8.6	66.2	9.0	-35.4	8.0	-0.8	1.5	8.3	-2.7	20.3	7.7	5.5	26.7	3591 - Motocicletas y motokar
TOTAL	17.5	27.7	3.1	5.6	33.6	21.3	36.2	23.4	17.4	-7.2	14.3	11.5	31.3	12.1	TOTAL

1/ cifras preliminares.

Fuente: Dirección Regional de la Producción de Loreto - Encuesta BCRP a empresas industriales.

Elaboración: BCRP. Sucursal Iquitos. Departamento de Estudios Económicos.

Anexo Nº 10

**EMPLEO FORMAL URBANO EN EMPRESAS DE 10 Y MÁS TRABAJADORES
EN LA CIUDAD DE IQUITOS POR SECTORES ECONÓMICOS 1/**
(Variación porcentual con respecto al mismo mes del año anterior)

Año	Mes	Comercio	Primario	Industria	Servicios	Transp.y comun.	Total
2010	NOV	1.3	1.1	-0.7	5.2	-2.0	1.6
	DIC	0.9	-0.7	0.7	4.4	-5.0	0.8
2011	ENE	-1.0	-1.1	5.0	3.7	-3.4	1.2
	FEB	2.7	2.4	9.3	2.3	1.1	3.7
	MAR	4.2	5.0	10.4	2.9	-2.6	4.4
	ABR	2.6	5.0	10.6	2.1	4.3	4.7
	MAY	3.9	4.6	9.7	2.8	5.5	5.0
	JUN	5.5	-0.2	8.0	1.3	4.9	3.5
	JUL	5.8	-0.7	6.8	-0.7	4.3	2.5
	AGO	2.7	-0.5	5.1	-0.1	2.7	1.7
	SET	4.8	1.8	5.1	1.0	-2.9	2.2
	OCT	n.d.	n.d.	n.d.	n.d.	n.d.	3.5
NOV	n.d.	n.d.	n.d.	n.d.	n.d.	4.0	

1/ La información corresponde al primer día de cada mes.

Fuente: MTPE-DNPEFP - Encuesta Nacional de variación mensual del empleo en empresas de 10 y más trabajadores de la actividad privada.

Elaboración: BCRP. Sucursal Iquitos. Departamento de Estudios Económicos.

Anexo Nº 11

LORETO: ARRIBOS Y PERNOCTACIONES A LOS ESTABLECIMIENTOS DE HOSPEDAJE DE IQUITOS 1/
(Número)

	2010			2011											
	Nov.	Dic.	Ene.-Dic.	Ene.	Feb.	Mar.	Abr.	May.	Jun.	Jul.	Ago.	Set.	Oct.	Nov.	
ARRIBOS	11 738	10 475	167 542	17 105	14 924	14 649	12 641	12 663	21 446	16 825	16 649	16 649	14 940	15 132	ARRIBOS
-Nacionales	8 163	7 617	122 243	13 180	11 512	11 367	9 492	9 530	17 695	11 463	12 196	12 196	10 821	10 982	-Nacionales
-Extranjeros	3 575	2 858	45 299	3 925	3 412	3 282	3 149	3 133	3 751	5 362	4 453	2 000	4 119	4 150	-Extranjeros
PERNOCTACIONES	26 344	25 712	353 012	25 614	21 952	21 176	17 721	18 053	19 227	23 540	22 780	15 567	19 211	26 450	PERNOCTACIONES
-Nacionales	18 629	18 985	253 717	18 138	15 405	15 532	11 855	11 498	13 551	9 940	14 986	10 503	13 355	18 640	-Nacionales
-Extranjeros	7 715	6 727	99 295	7 476	6 547	5 644	5 866	6 555	5 676	13 600	7 794	5 064	5 856	7 810	-Extranjeros

1/ cifras preliminares, estas cifras corresponden sólo a la provincia de Maynas, estimadas para el mes de julio 2011.

Fuente: Dirección Regional de Comercio Exterior, Turismo y Artesanía de Loreto.

Elaboración: BCRP. Sucursal Iquitos. Departamento de Estudios Económicos.

Anexo Nº 12

LORETO: PRODUCCIÓN DE ELECTRICIDAD Y AGUA

ELECTRICIDAD (MW)	2010			2011										ELECTRICIDAD (MW)	
	Nov.	Dic.	Ene.-Dic.	Ene.	Feb.	Mar.	Abr.	May.	Jun.	Jul.	Ago.	Set.	Oct.		Nov.
CENTRALES TÉRMICAS	23 178	23 254	276 167	21 844	20 044	22 631	21 660	22 600	21 534	22 068	23 817	23 087	24 091	23 147	CENTRALES TÉRMICAS
C.T. Cabalococha	221	220	2 510	207	193	215	211	220	213	223	234	230	238	227	C.T. Cabalococha
C.T. Iquitos - Diesel	701	1 116	4 149	1 034	1 563	1 755	2 278	1 756	1 762	1 984	2 413	2 355	1 514	1 209	C.T. Iquitos - Diesel
C.T. Iquitos - Wartsila	19 959	19 962	242 631	19 514	17 285	19 669	18 148	19 639	18 600	18 867	19 956	19 377	21 274	20 666	C.T. Iquitos - Wartsila
C.T. Requena	315	335	3 910	339	301	336	339	356	346	359	354	347	364	356	C.T. Requena
C.T. Nauta	254	266	2 943	254	225	257	257	264	257	260	275	269	281	275	C.T. Nauta
C.T. Contamana	301	312	3 513	298	269	290	285	301	297	313	326	319	325	316	C.T. Contamana
C.T. Tamshiyacu	57	58	654	56	51	59	60	64	59	60	62	63	65	65	C.T. Tamshiyacu
C.T. Yurimaguas	1 370	986	15 857	142	157	50	82	0	0	2	197	127	31	33	C.T. Yurimaguas
SEIN - Yurimaguas	-	-	-	1 351	1 137	1 423	1 382	1 586	1 546	1 616	1 518	1 541	1 706	1 661	SEIN - Yurimaguas

AGUA (MILES DE M ³)	2010			2011										AGUA (MILES DE M ³)	
	Nov.	Dic.	Ene.-Dic.	Ene.	Feb.	Mar.	Abr.	May.	Jun.	Jul.	Ago.	Set.	Oct.		Nov.
PRODUCCIÓN															PRODUCCIÓN
E.P.S. Sedaloreto S.A.	2 940	2 968	37 860	3 026	2 788	3 266	2 965	3 047	2 886	3 081	2 899	2 644	2 943	2 682	E.P.S. Sedaloreto S.A.

Fuente: Electro Oriente S.A., OSINERGMIN y EPS Sedaloreto S.A.

Elaboración: BCRP. Sucursal Iquitos. Departamento de Estudios Económicos.

Anexo Nº 13

LORETO: EXPORTACIONES FOB POR GRUPO DE PRODUCTO
(Miles US\$)

	2010			2011											
	Nov.	Dic.	Ene.-Dic.	Ene.	Feb.	Mar.	Abr.	May.	Jun.	Jul.	Ago.	Set.	Oct.	Nov.	
PRODUCTOS TRADICIONALES	689	806	6 651	787	1 176	1 256	875	752	385	661	471	487	548	509	PRODUCTOS TRADICIONALES
Combustibles	689	806	6 651	787	1 176	1 256	875	752	385	661	471	487	548	509	Combustibles
PRODUCTOS NO TRADICIONALES	1 675	3 449	26 953	1 198	3 000	1 166	1 975	4 906	817	2 753	7 373	1 454	4 578	3 184	PRODUCTOS NO TRADICIONALES
Forestales	972	2 568	18 656	104	2 342	200	732	3 956	297	2 190	6 368	926	3 867	2 332	Forestales
Madera aserrada	754	2 234	15 228	104	1 948	39	589	3 586	127	1 610	6 147	739	3 768	2 010	Madera aserrada
Madera laminada	0	0	0	0	0	0	0	0	0	0	0	0	0	0	Madera laminada
Triplay y enchapados	32	244	1 818	0	223	147	102	225	168	580	166	153	92	184	Triplay y enchapados
Otros acabados	186	90	1 610	0	171	14	41	145	2	0	55	34	7	138	Otros acabados
Pesqueros	296	639	3 641	551	322	453	433	295	179	196	156	181	230	354	Pesqueros
Peces ornamentales	296	639	3 641	551	322	453	433	295	179	196	156	181	230	354	Peces ornamentales
Agroindustriales	0	203	1 093	202	51	213	386	113	219	111	271	51	219	221	Agroindustriales
Conservas de Palmito	0	203	1 093	202	51	213	386	113	219	111	271	51	219	221	Conservas de Palmito
Latex de sangre de grado	0	0	0	0	0	0	0	0	0	0	0	0	0	0	Latex de sangre de grado
Pulpa de camu camu	0	0	0	0	0	0	0	0	0	0	0	0	0	0	Pulpa de camu camu
Otros 1/	407	39	3 563	341	285	300	424	542	122	256	578	296	262	277	Otros 1/
Resto 2/	321	956	4 819	1 289	529	6	2 834	101	326	31	14	202	676	2 342	Resto 2/
TOTAL EXPORTACIONES	2 685	5 211	38 423	3 274	4 705	2 428	5 684	5 759	1 528	3 445	7 858	2 143	5 802	6 035	TOTAL EXPORTACIONES

1/ cemento, harina de trigo, lejía y animales vivos.

2/ re-exportaciones de equipos y materiales de las empresas petroleras principalmente.

Fuente: Superintendencia Nacional de Administración Tributaria - SUNAT. (<http://www.aduanet.gob.pe/servlet/SgDetDecExp?codr=40>)

Elaboración: BCRP. Sucursal Iquitos. Departamento de Estudios Económicos.

Síntesis Económica de Loreto Noviembre 2011

Anexo Nº 14

LORETO: EXPORTACIONES FOB POR BLOQUE ECONÓMICO Y PAÍSES
(Miles de US\$)

BLOQUE ECONÓMICO	2010			2011											BLOQUE ECONÓMICO
	Nov.	Dic.	Ene.-Dic.	Ene.	Feb.	Mar.	Abr.	May.	Jun.	Jul.	Ago.	Set.	Oct.	Nov.	
I. AMERICA	2 298	4 255	33 948	2 721	4 360	1 988	5 006	5 139	1 275	3 168	7 713	1 826	5 511	5 532	I. AMERICA
TLCAN	862	2 446	16 500	209	2 294	300	558	3 978	115	2 034	6 337	739	3 888	2 033	TLCAN
-Canadá	4	3	170	42	3	7	5	3	6	7	2	5	4	6	-Canadá
-Estados Unidos	156	661	4 149	167	466	146	199	943	19	19	1 091	253	582	57	-Estados Unidos
-México	702	1 782	12 181	0	1 825	147	354	3 032	90	2 008	5 244	481	3 302	1 970	-México
CAN	1 371	1 633	14 193	2 243	1 905	1 421	4 033	871	672	960	981	964	1 373	3 107	CAN
-Bolivia	300	599	1 128	1 282	0	0	15	16	56	0	0	78	0	0	-Bolivia
-Colombia	1 070	1 034	10 026	942	1 897	1 411	4 011	851	448	787	905	779	718	697	-Colombia
-Ecuador	1	0	3 036	0	5	10	7	4	168	173	76	106	655	2 410	-Ecuador
-Venezuela	0	0	3	19	3	0	0	0	0	0	0	1	0	0	-Venezuela
MERCOSUR	23	154	1 109	268	119	228	341	266	224	111	350	0	170	326	MERCOSUR
-Argentina	0	154	903	154	51	158	335	113	219	111	219	0	170	277	-Argentina
-Brasil	0	0	115	114	0	70	6	153	5	0	131	0	0	0	-Brasil
-Resto MERCOSUR	23	0	91	0	68	0	0	0	0	0	0	0	0	49	-Resto MERCOSUR
CHILE	2	1	38	1	0	0	3	2	245	1	2	1	35	1	CHILE
RESTO DE AMÉRICA	40	21	2 108	0	42	39	71	22	19	62	43	122	45	65	RESTO DE AMÉRICA
II. EUROPA	74	30	698	63	44	55	23	80	93	44	55	195	85	186	II. EUROPA
UNIÓN EUROPEA	66	30	615	63	32	42	16	80	93	43	55	185	81	153	UNIÓN EUROPEA
-Alemania	20	22	265	19	26	16	3	21	23	33	27	31	29	31	-Alemania
-Bélgica / Luxemburgo	0	0	2	2	0	0	0	8	0	0	0	2	0	100	-Bélgica / Luxemburgo
-España	0	0	20	20	0	3	0	0	0	0	2	2	0	0	-España
-Francia	34	0	46	2	1	1	0	0	6	0	4	10	0	4	-Francia
-Países Bajos	8	4	161	12	0	10	0	7	6	6	6	22	9	13	-Países Bajos
-Resto Unión Europea	4	4	121	8	5	12	13	44	58	4	16	118	43	5	-Resto Unión Europea
SUIZA	0	0	0	0	3	0	3	0	0	0	0	0	3	0	SUIZA
RESTO DE EUROPA	8	0	83	0	9	13	4	0	0	1	0	10	1	33	RESTO DE EUROPA
III. ASIA	305	825	3 512	434	239	347	650	420	118	127	89	105	170	317	III. ASIA
-China	104	277	790	4	0	4	288	2	3	4	2	4	16	31	-China
-Japón	29	43	448	55	44	22	23	79	53	64	38	46	42	37	-Japón
-Hong Kong	158	417	1 849	360	151	221	289	292	36	25	22	24	69	209	-Hong Kong
-Resto de Asia	14	88	425	15	44	100	50	47	26	34	27	31	43	40	-Resto de Asia
IV. OCEANIA	0	0	0	0	0	0	0	0	0	0	1	0	0	0	IV. OCEANIA
V. NO DECLARADOS	8	101	265	56	62	38	5	120	42	106	0	17	36	0	V. NO DECLARADOS
TOTAL	2 685	5 211	38 423	3 274	4 705	2 428	5 684	5 759	1 528	3 445	7 858	2 143	5 802	6 035	TOTAL

Fuente: Superintendencia Nacional de Administración Tributaria - SUNAT. (<http://www.aduanet.gob.pe/servlet/SgDetDecExp?codr=40>)

Elaboración: BCRP. Sucursal Iquitos. Departamento de Estudios Económicos.

Síntesis Económica de Loreto Noviembre 2011

Anexo Nº 15

LORETO: IMPORTACIONES FOB SEGÚN USO O DESTINO ECONÓMICO - ADUANA DE IQUITOS

(Miles de US\$)

	2010			2011											
	Nov.	Dic.	Ene.-Dic.	Ene.	Feb.	Mar.	Abr.	May.	Jun.	Jul.	Ago.	Set.	Oct.	Nov.	
I. BIENES DE CONSUMO	177	1 936	6 698	1 592	614	765	54	7 2 395	11	1 328	0	2 324	2 098	I. BIENES DE CONSUMO	
Bienes no duraderos	170	1 888	6 463	1 576	572	753	45	5 2 395	0	1 328	0	2 323	2 098	Bienes no duraderos	
Bienes duraderos	7	48	235	16	42	12	9	2 0	11	0	0	1	0	Bienes duraderos	
Diversos	0	0	0	0	0	0	0	0 0	0	0	0	0	0	Diversos	
II. MATERIAS PRIMAS E INSUMOS	224	5 155	25 631	6 838	8 026	3 419	6 701	5 142	5 382	10 343	618	74	6 4 783	II. MATERIAS PRIMAS E INSUMOS	
Combustibles-lubricantes	1	3 970	17 435	6 591	2 191	3 343	3 042	4 998	5 382	9 009	1	0	0 4 388	Combustibles-lubricantes	
Materias para agricultura	0	16	348	2	176	4	34	0	0	0	0	0	0	Materias para agricultura	
Materias para industria	223	1 169	7 848	245	5 659	72	3 625	144	0	1 334	617	74	6	395	Materias para industria
III. BIENES DE CAPITAL	3 432	51 548	106 289	25 142	39 932	13 894	3 387	939	315	4 088	1 156	10	44 345	III. BIENES DE CAPITAL	
Materiales de construcción	647	7 647	13 714	229	13 553	13 766	1 402	288	0	704	410	0	0 342	Materiales de construcción	
Bienes para la agricultura	0	0	97	0	39	0	0	0	0	41	0	0	0	Bienes para la agricultura	
Bienes para la industria	2 737	43 891	75 674	24 913	26 303	94	1 930	642	315	3 384	691	10	0	Bienes para la industria	
Equipos de transporte	48	10	16 804	0	37	34	55	9	0	0	14	0	44 3	Equipos de transporte	
TOTAL IMPORTACIONES (I+II+III)	3 833	58 639	138 618	33 572	48 572	18 078	10 142	6 088	8 092	14 442	3 102	84	2 374 7 226	TOTAL IMPORTACIONES (I+II+III)	

Fuente: BCRP - Oficina Principal.

Elaboración: BCRP. Sucursal Iquitos. Departamento de Estudios Económicos.

Anexo Nº 16

LORETO: INGRESOS CORRIENTES DEL GOBIERNO CENTRAL

(Miles de nuevos soles)

	2010			2011											
	Nov.	Dic.	Ene.-Dic.	Ene.	Feb.	Mar.	Abr.	May.	Jun.	Jul.	Ago.	Set.	Oct.	Nov.	
I. INGRESOS TRIBUTARIOS	15 822	72 929	336 406	24 325	76 505	49 100	39 107	27 022	26 008	33 279	18 592	24 098	20 463	19 519	I. INGRESOS TRIBUTARIOS
1. Impuesto a la renta	9 952	9 872	153 239	12 253	9 473	31 644	19 011	10 953	12 369	10 556	10 732	11 668	12 949	12 059	1. Impuesto a la renta
- Personas naturales	2 680	2 781	30 035	4 045	2 407	2 462	2 620	3 123	4 815	2 881	2 788	2 969	3 504	3 211	- Personas naturales
- Personas jurídicas	7 079	6 990	81 941	8 074	6 936	7 554	7 179	7 026	6 983	7 318	7 427	8 292	8 819	8 410	- Personas jurídicas
- Regularización	193	101	41 263	134	130	21 628	9 212	804	571	357	517	407	626	438	- Regularización
2. Impuesto a la importación	14	15 855	22 181	16	16 623	35	1 485	29	9	523	244	65	2	11	2. Impuesto a la importación
3. Impuesto general a las ventas (IGV)	2 633	41 579	114 224	7 253	47 625	13 398	12 456	9 632	7 530	14 781	4 270	8 996	4 218	4 014	3. Impuesto general a las ventas (IGV)
- Operaciones internas	2 533	4 951	35 870	3 705	2 321	3 310	7 297	5 406	3 703	5 609	3 829	8 842	4 212	3 920	- Operaciones internas
- Operaciones externas	100	36 628	78 354	3 548	45 304	10 088	5 159	4 226	3 827	9 172	441	154	6	94	- Operaciones externas
4. Impuesto selectivo al consumo (ISC)	681	3 044	20 747	3 749	1 773	2 742	2 476	3 728	3 624	4 973	699	779	729	707	4. Impuesto selectivo al consumo (ISC)
5. Otros ingresos tributarios	2 542	2 579	26 015	1 054	1 011	1 281	3 679	2 680	2 476	2 446	2 647	2 590	2 565	2 728	5. Otros ingresos tributarios
II. INGRESOS NO TRIBUTARIOS	267	347	3 951	152	202	133	887	474	151	158	326	370	346	239	II. INGRESOS NO TRIBUTARIOS
III. TOTAL INGRESOS CORRIENTES (I+II)	16 089	73 276	340 357	24 477	76 707	49 233	39 994	27 496	26 159	33 437	18 918	24 468	20 809	19 758	III. TOTAL INGRESOS CORRIENTES (I+II)

Fuente: Superintendencia Nacional de Administración Tributaria - SUNAT. (www.sunat.gob.pe)

Elaboración: BCRP. Sucursal Iquitos. Departamento de Estudios Económicos.

Anexo Nº 17

LORETO: EJECUCIÓN DE INGRESOS DEL GOBIERNO REGIONAL 1/

(Miles de nuevos soles)

	2010			2011											
	Nov.	Dic.	Ene.-Dic.	Ene.	Feb.	Mar.	Abr.	May.	Jun.	Jul.	Ago.	Set.	Oct.	Nov.	
TOTAL INGRESOS (I+II+III)	19 294	52 947	459 095	18 511	2 283	20 541	11 186	12 684	13 726	11 005	7 273	20 661	10 069	12 668	TOTAL INGRESOS (I+II+III)
I. INGRESOS CORRIENTES	18 663	28 887	243 023	7 686	2 987	16 704	11 026	12 585	10 916	10 983	11 184	13 872	9 951	12 416	I. INGRESOS CORRIENTES
Contribuciones sociales	0	0	0	0	0	0	0	0	0	0	0	0	0	0	Contribuciones sociales
Venta de bienes y servicios	835	2 068	18 197	963	1 046	1 783	1 199	1 477	1 097	915	1 909	2 545	1 393	1 885	Venta de bienes y servicios
Donaciones y transferencias	17 536	27 079	224 206	6 700	1 902	14 888	9 721	11 089	9 775	10 051	9 232	11 235	8 461	10 466	Donaciones y transferencias
Otros ingresos corrientes	292	- 260	620	23	39	33	106	19	44	17	43	92	97	65	Otros ingresos corrientes
II. INGRESOS DE CAPITAL	76	162	1 027	95	209	13	160	110	53	22	202	75	116	275	II. INGRESOS DE CAPITAL
Venta de activos no financieros	0	0	0	0	0	0	68	77	34	0	0	0	0	30	Venta de activos no financieros
Ventas de activos financieros	76	162	1 027	95	209	13	92	33	19	22	202	75	116	245	Ventas de activos financieros
III. FINANCIAMIENTO	555	23 898	215 045	10 730	- 913	3 824	0	- 11	2 757	0	- 4 113	6 714	2	- 23	III. FINANCIAMIENTO
Endeudamiento	558	24 199	133 634	2 382	0	3 827	0	0	2 757	0	- 4 121	6 709	0	0	Endeudamiento
Saldo de balance	- 3	- 301	81 411	8 348	- 913	- 3	0	- 11	0	0	8	5	2	- 23	Saldo de balance
TOTAL INGRESOS POR FUENTE	17 294	52 947	457 095	18 511	2 283	20 541	11 186	12 684	13 726	11 005	7 273	20 661	10 069	12 668	TOTAL INGRESOS POR FUENTE
Canon y sobrecanon	13 653	16 359	248 744	7 705	95	13 238	9 744	9 298	12 555	8 883	9 649	7 357	7 724	8 046	Canon y sobrecanon
Recursos directamente recaudados	1 194	1 929	21 843	1 289	1 293	1 825	1 442	1 605	1 171	952	2 160	2 702	1 573	2 206	Recursos directamente recaudados
Oper. Ofic. de crédito interno	558	24 199	119 860	2 997	0	3 827	0	- 2	0	0	- 4 121	6 709	0	0	Oper. Ofic. de crédito interno
Donaciones y transferencias	1 889	10 460	66 648	6 520	895	1 651	0	1 783	0	1 170	- 415	3 893	772	2 416	Donaciones y transferencias

1/ cifras preliminares.

Fuente: Gobierno Regional de Loreto.

Elaboración: BCRP, Sucursal Iquitos, Departamento de Estudios Económicos.

Síntesis Económica de Loreto Noviembre 2011

Anexo Nº 18

LORETO: EJECUCIÓN DE GASTOS DEL GOBIERNO REGIONAL 1/

(Miles de nuevos soles)

	2010			2011											
	Nov.	Dic.	Ene.-Dic.	Ene.	Feb.	Mar.	Abr.	May.	Jun.	Jul.	Ago.	Set.	Oct.	Nov.	
TOTAL DE GASTOS (I+II+III)	60 070	104 876	910 685	53 157	69 983	76 499	77 640	91 947	61 038	67 288	96 163	65 663	139 545	72 118	TOTAL DE GASTOS (I+II+III)
I. GASTOS CORRIENTES	47 030	49 025	573 668	52 206	47 047	49 360	49 839	49 498	52 194	59 530	51 685	54 619	54 245	53 863	I. GASTOS CORRIENTES
-Personal y obligaciones	30 514	27 796	363 174	41 741	30 424	29 570	29 870	30 753	31 056	37 491	31 808	32 115	32 304	31 916	-Personal y obligaciones
-Pensiones y otras prestaciones sociales	4 050	5 901	59 267	6 550	4 602	4 679	4 666	4 564	4 712	6 230	4 509	4 646	4 568	4 710	-Pensiones y otras prestaciones sociales
-Bienes y servicios	11 697	14 220	135 894	3 915	11 320	14 202	12 600	13 135	15 054	12 853	13 996	16 959	15 861	16 647	-Bienes y servicios
-Donaciones y transferencias	0	0	81	0	20	40	0	58	0	0	0	0	0	0	-Donaciones y transferencias
-Otros gastos corrientes	769	1 108	15 252	0	681	869	2 703	988	1 372	2 956	1 372	899	1 512	590	-Otros gastos corrientes
II. GASTOS DE CAPITAL	11 735	55 425	322 356	951	22 241	26 538	27 453	41 897	8 496	7 410	43 821	10 696	84 952	17 548	II. GASTOS DE CAPITAL
-Donaciones y transferencias	- 969	- 3	3 690	0	40	200	200	247	70	200	400	1 288	0	0	-Donaciones y transferencias
-Inversiones no financieras	12 704	55 308	314 942	209	22 201	25 830	26 660	41 650	8 233	7 168	43 421	8 728	84 659	17 548	-Inversiones no financieras
-Inversiones financieras	0	120	3 020	742	0	508	593	0	193	42	0	680	0	0	-Inversiones financieras
-Otros gastos de capital	0	0	704	0	0	0	0	0	0	0	0	0	293	0	-Otros gastos de capital
III. SERVICIO DE LA DEUDA	1 305	426	14 661	0	695	601	348	552	348	348	657	348	348	707	III. SERVICIO DE LA DEUDA
-Intereses	1 305	426	14 661	0	695	601	348	552	348	348	657	348	348	707	-Intereses
-Amortización	0	0	0	0	0	0	0	0	0	0	0	0	0	0	-Amortización
TOTAL DE GASTOS POR FUENTE	60 070	104 876	910 685	53 157	69 983	76 499	77 640	91 947	61 038	67 288	96 163	65 663	139 545	72 118	TOTAL DE GASTOS POR FUENTE
Recursos ordinarios (Asignación MEF)	48 020	46 090	538 073	49 624	39 605	62 111	41 499	43 184	41 714	51 634	48 359	45 538	84 052	47 112	Recursos ordinarios (Asignación MEF)
Canon y sobrecanon	6 898	4 072	187 436	3 251	25 770	10 579	10 467	30 768	12 441	12 669	25 645	10 700	39 996	12 786	Canon y sobrecanon
Recursos directamente recaudados	1 783	2 721	20 021	282	1 180	1 813	1 270	1 662	2 061	1 692	1 656	2 196	2 199	2 083	Recursos directamente recaudados
Recursos por oper. Ofi. de créd. interno	1 106	21 006	106 002	0	2 068	1 996	22 658	11 871	2 908	11 15 507	2 339	11 034	770	Recursos por oper. Ofi. de créd. interno	
Donaciones y transferencias	2 263	30 987	59 153	0	1 360	0	1 746	4 462	1 914	1 282	4 996	4 890	2 264	9 367	Donaciones y transferencias

1/ cifras preliminares.

Fuente: Gobierno Regional de Loreto.

Elaboración: BCRP. Sucursal Iquitos. Departamento de Estudios Económicos.

Anexo Nº 19

LORETO: PROGRAMA DE INVERSIONES DEL GOBIERNO REGIONAL 1/
(Miles de nuevos soles)

	2010			2011											
	Nov.	Dic.	Ene.-Dic.	Ene.	Feb.	Mar.	Abr.	May.	Jun.	Jul.	Ago.	Set.	Oct.	Nov.	
Agropecuaria	238	514	3 960	606	209	1 112	812	236	432	269	82	904	205	45	Agropecuaria
Comercio	0	0	10	0	0	8	0	8	0	0	0	0	0	12	Comercio
Cultura y deporte	1 116	763	5 462	0	0	537	0	1 232	30	931	252	516	0	337	Cultura y deporte
Educación	539	789	29 506	154	529	3 974	598	1 623	645	997	1 168	1 110	903	4 230	Educación
Energía	783	807	6 500	0	58	1 550	141	1 043	1 603	110	1 277	1 051	678	- 318	Energía
Industria	218	- 27	446	0	2	46	121	63	0	108	0	0	0	0	Industria
Minería	0	0	10	0	7	0	0	4	5	1	0	15	0	4	Minería
Orden público y seguridad	0	6	41	0	0	0	0	0	1 328	1 056	3	3	0	0	Orden público y seguridad
Pesca	5	- 5	845	136	0	46	79	9	5	11	0	15	0	10	Pesca
Planeamiento, gestión y reserva	- 405	1 197	6 393	39	166	213	114	1 160	500	352	297	193	65	221	Planeamiento, gestión y reserva
Protección social	44	53	395	16	10	11		1	24	4	46	2	54	4	Protección social
Salud	491	1 509	10 204	0	18	666	356	1 086	451	321	532	925	449	1 033	Salud
Saneamiento	2 277	49 103	200 999	0	21 147	11 628	24 761	33 506	3 297	2 528	39 387	4 131	46 534	14 178	Saneamiento
Trabajo	0	0	8	0	0	4	0	0	4	0	0	4	0	4	Trabajo
Transporte	7 398	719	52 791	0	55	6 538	271	1 665	68	517	360	530	35 732	- 2 291	Transporte
Comunicaciones	0	0	0	0	0	0	0	0	0	0	0	0	0	8	
Turismo	0	0	85	0	0	5	0	5	0	0	0	0	0	0	Turismo
Medio Ambiente	0	0	0	0	0	0	0	0	1	5	7	1	0	10	
Vivienda y desarrollo urbano	0	0	307	0	0	0	0	9	33	0	10	8	39	61	Vivienda y desarrollo urbano
TOTAL DE INVERSIONES POR SECTORES	12 704	55 428	317 962	951	22 201	26 338	27 253	41 650	8 426	7 210	43 421	9 408	84 659	17 548	TOTAL DE INVERSIONES POR SECTORES

1/ cifras preliminares.

Fuente: Gobierno Regional de Loreto.

Elaboración: BCRP. Sucursal Iquitos. Departamento de Estudios Económicos.

Síntesis Económica de Loreto Noviembre 2011

Anexo Nº 20

LORETO: DEPÓSITOS Y OBLIGACIONES DEL SISTEMA FINANCIERO POR ENTIDAD

(Saldos en miles de nuevos soles)

	2010		2011											
	Nov.	Dic.	Ene.	Feb.	Mar.	Abr.	May.	Jun.	Jul.	Ago.	Set.	Oct.		Nov.
A. EMPRESAS BANCARIAS LORETO	381 191	399 074	382 130	386 683	402 614	433 750	433 393	423 221	450 439	452 897	449 190	431 838	440 164	A. EMPRESAS BANCARIAS LORETO
A1. IQUITOS:	353 975	369 711	353 470	360 403	377 302	407 807	402 144	391 036	416 985	420 359	417 321	401 483	408 921	A1. IQUITOS:
Banco de Crédito	99 933	109 773	106 669	105 109	123 951	134 804	132 753	120 995	147 805	160 611	153 273	145 710	143 354	Banco de Crédito
Banco Continental	133 959	136 093	127 881	143 365	144 738	144 381	145 765	148 983	146 452	142 450	144 122	144 047	148 495	Banco Continental
Banco Interbank	55 131	65 149	61 910	58 037	55 703	72 205	64 535	68 074	66 117	60 796	63 088	57 399	56 492	Banco Interbank
Banco Scotiabank	58 579	52 444	51 495	48 436	46 737	50 147	52 572	46 280	49 687	49 520	49 820	47 483	53 545	Banco Scotiabank
Banco Mibanco	5 533	5 405	4 631	4 578	5 306	5 359	5 464	5 485	5 508	5 495	5 546	5 259	5 325	Banco Mibanco
Banco Azteca	661	694	649	653	722	782	769	840	882	951	906	1 044	1 073	Banco Azteca
Banco Financiero	179	153	235	225	145	129	223	311	337	399	437	428	429	Banco Financiero
Banco del Comercio	n.d.	n.d.	n.d.	n.d.	n.d.	n.d.	63	68	197	137	129	113	208	Banco del Comercio
A2. YURIMAGUAS:	27 216	29 363	28 660	26 280	25 312	25 943	31 249	32 185	33 454	32 538	31 869	30 355	31 243	A2. YURIMAGUAS:
Banco Continental	20 672	21 927	21 106	19 681	18 321	19 204	24 755	25 687	27 114	26 269	24 463	24 243	25 534	Banco Continental
Banco de Crédito	6 519	7 424	7 534	6 583	6 974	6 726	6 470	6 473	6 328	6 261	7 375	6 098	5 688	Banco de Crédito
Banco Financiero	25	12	20	16	17	13	24	25	12	8	31	14	21	Banco Financiero
B. EMPRESAS FINANCIERAS LORETO	1 032	1 061	934	956	1 006	999	1 091	1 060	1 128	1 128	1 370	1 250	1 311	B. EMPRESAS FINANCIERAS LORETO
B1. IQUITOS:	1 032	1 061	934	956	1 006	999	1 091	1 060	1 128	1 128	1 370	1 250	1 311	B1. IQUITOS:
Financiera CrediScotia	1 032	1 061	934	956	1 006	999	1 091	1 060	1 128	1 128	1 370	1 250	1 311	Financiera CrediScotia
C. ENTIDADES MICRO. N.B. LORETO	143 243	146 053	142 654	144 456	149 346	152 247	156 984	156 617	157 683	154 777	161 823	167 121	173 487	C. ENTIDADES MICRO. N.B. LORETO
C1. IQUITOS:	128 906	131 807	128 537	130 142	133 854	136 870	141 688	141 040	142 203	139 410	146 158	151 370	156 658	C1. IQUITOS:
C.M.A.C. de Maynas	128 338	131 237	127 705	128 984	132 633	135 765	140 221	139 585	140 990	138 093	144 900	150 090	154 861	C.M.A.C. de Maynas
C.M.A.C. de Piura	418	372	492	566	887	634	861	1 008	820	940	824	870	1 358	C.M.A.C. de Piura
C.R.A.C. Nuestra gente	150	198	340	592	334	471	606	447	393	377	434	410	439	C.R.A.C. Nuestra gente
C2. REQUENA:	541	546	553	554	647	785	679	762	782	626	727	796	816	C2. REQUENA:
C.M.A.C. de Maynas	541	546	553	554	647	785	679	762	782	626	727	796	816	C.M.A.C. de Maynas
C3. YURIMAGUAS:	13 796	13 700	13 564	13 760	14 845	14 592	14 617	14 815	14 698	14 741	14 938	14 955	16 013	C3. YURIMAGUAS:
C.M.A.C. de Piura	5 142	5 162	5 226	5 261	5 408	5 550	5 248	5 778	5 486	5 630	5 702	5 672	6 605	C.M.A.C. de Piura
C.M.A.C. de Maynas	4 297	4 196	4 177	4 230	4 873	4 895	5 182	4 823	5 142	5 080	4 948	5 088	5 117	C.M.A.C. de Maynas
C.M.A.C. de Paita	4 357	4 342	4 161	4 269	4 564	4 147	4 187	4 214	4 070	4 031	4 288	4 195	4 291	C.M.A.C. de Paita
TOTAL SISTEMA FINANCIERO LORETO	525 466	546 188	525 718	532 095	552 966	586 996	591 468	580 898	609 250	608 802	612 383	600 209	614 962	TOTAL SISTEMA FINANCIERO LORETO

Fuente: Superintendencia de Banca y Seguros. (www.sbs.gob.pe)

Elaboración: BCRP. Sucursal Iquitos. Departamento de Estudios Económicos.

Síntesis Económica de Loreto Noviembre 2011

Anexo Nº 21

LORETO: DEPÓSITOS Y OBLIGACIONES DEL SISTEMA FINANCIERO, POR MODALIDAD DE DEPÓSITOS
(Saldos en miles de nuevos soles)

	2010		2011											
	Nov.	Dic.	Ene.	Feb.	Mar.	Abr.	May.	Jun.	Jul.	Ago.	Set.	Oct.		Nov.
A. DEPÓSITOS A LA VISTA	151 587	151 301	152 447	160 991	174 273	189 871	183 779	180 568	196 716	200 242	194 047	185 683	172 557	A. DEPÓSITOS A LA VISTA
Empresas bancarias	151 557	151 301	152 447	160 990	174 273	189 871	183 779	180 568	196 716	200 242	193 988	185 657	172 488	Empresas bancarias
Empresas financieras	30	0	0	1	0	0	0	0	0	0	59	26	69	Empresas financieras
Empresas microfinancieras no bancarias	0	0	0	0	0	0	0	0	0	0	0	0	0	Empresas microfinancieras no bancarias
B. DEPÓSITOS DE AHORRO	154 088	176 882	164 889	162 777	159 595	166 446	162 365	168 523	174 372	162 756	169 940	164 179	165 532	B. DEPÓSITOS DE AHORRO
Empresas bancarias	123 923	146 176	134 673	132 750	128 701	134 968	130 002	135 037	139 870	130 231	134 851	129 695	128 385	Empresas bancarias
Empresas financieras	336	394	305	329	348	338	376	341	437	437	419	235	222	Empresas financieras
Empresas microfinancieras no bancarias	29 829	30 312	29 911	29 698	30 546	31 140	31 987	33 145	34 065	32 088	34 670	34 249	36 925	Empresas microfinancieras no bancarias
C. DEPÓSITOS A PLAZO	219 791	218 005	208 382	208 327	219 098	230 679	245 324	231 808	238 162	245 804	248 396	250 347	276 873	C. DEPÓSITOS A PLAZO
Empresas bancarias	105 711	101 598	95 010	92 944	99 640	108 911	119 612	107 617	113 853	122 423	120 351	116 486	139 290	Empresas bancarias
Empresas financieras	666	666	628	627	657	661	715	719	691	691	893	989	1 020	Empresas financieras
Empresas microfinancieras no bancarias	113 414	115 741	112 744	114 756	118 801	121 107	124 997	123 472	123 618	122 690	127 152	132 872	136 563	Empresas microfinancieras no bancarias
TOTAL DEPÓSITOS (A+B+C)	525 466	546 188	525 718	532 095	552 966	586 996	591 468	580 899	609 250	608 802	612 383	600 209	614 962	TOTAL DEPÓSITOS (A+B+C)

Fuente: Superintendencia de Banca y Seguros. (www.sbs.gob.pe)

Elaboración: BCRP. Sucursal Iquitos. Departamento de Estudios Económicos.

Anexo Nº 22

LORETO: DEPÓSITOS Y OBLIGACIONES DEL SISTEMA FINANCIERO, POR TIPO Y DENOMINACIÓN
(Saldos en miles de nuevos soles)

	2010		2011											
	Nov.	Dic.	Ene.	Feb.	Mar.	Abr.	May.	Jun.	Jul.	Ago.	Set.	Oct.		Nov.
A. MONEDA NACIONAL	353 792	379 573	360 189	369 071	388 795	419 727	406 568	401 005	425 309	428 558	422 638	419 636	425 956	A. MONEDA NACIONAL
Depósitos a la vista	111 328	113 933	109 383	120 003	131 366	147 645	137 546	132 992	143 019	146 938	136 741	134 734	123 341	Depósitos a la vista
Depósitos de ahorro	108 658	128 521	116 643	114 556	113 484	117 949	112 481	116 507	125 436	113 902	119 816	116 602	117 419	Depósitos de ahorro
Depósitos a plazo	133 806	137 119	134 163	134 512	143 945	154 133	156 541	151 506	156 854	167 718	166 081	168 300	185 196	Depósitos a plazo
B. MONEDA EXTRANJERA	171 674	166 615	165 529	163 024	164 171	167 269	184 900	179 894	183 941	180 244	189 745	180 573	189 006	B. MONEDA EXTRANJERA
Depósitos a la vista	40 259	37 368	43 065	40 988	42 908	42 226	46 233	47 576	53 698	53 304	57 306	50 948	49 216	Depósitos a la vista
Depósitos de ahorro	45 430	48 361	48 245	48 221	46 111	48 497	49 883	52 016	48 935	48 854	50 124	47 576	48 113	Depósitos de ahorro
Depósitos a plazo	85 985	80 886	74 219	73 815	75 152	76 546	88 784	80 302	81 308	78 086	82 315	82 049	91 677	Depósitos a plazo
TOTAL DEPÓSITOS (A+B)	525 466	546 188	525 718	532 095	552 966	586 996	591 468	580 899	609 250	608 802	612 383	600 209	614 962	TOTAL DEPÓSITOS (A+B)

Fuente: Superintendencia de Banca y Seguros. (www.sbs.gob.pe)

Elaboración: BCRP. Sucursal Iquitos. Departamento de Estudios Económicos.

Síntesis Económica de Loreto Noviembre 2011

Anexo Nº 23

LORETO: CRÉDITO DEL SISTEMA FINANCIERO

(Saldos en miles de nuevos soles)

	2010		2011											
	Nov.	Dic.	Ene.	Feb.	Mar.	Abr.	May.	Jun.	Jul.	Ago.	Set.	Oct.	Nov.	
TOTAL SISTEMA FINANCIERO LORETO	947 313	954 347	952 838	989 766	1 018 440	1 039 295	1 107 074	1 101 508	1 132 039	1 147 663	1 172 037	1 200 501	1 233 776	TOTAL SISTEMA FINANCIERO LORETO
A. EMPRESAS BANCARIAS LORETO	717 931	717 730	712 868	744 428	768 616	792 558	849 807	844 458	871 052	885 333	906 138	927 601	952 673	A. EMPRESAS BANCARIAS LORETO
A1. IQUITOS:	650 032	650 105	643 245	672 836	695 141	717 515	770 263	764 034	788 847	801 300	820 110	837 910	858 639	A1. IQUITOS:
Banco Continental	248 267	247 289	241 679	262 514	280 329	292 101	302 684	313 197	318 995	330 124	339 775	342 836	359 798	Banco Continental
Banco de Crédito	154 938	153 479	152 257	152 415	150 429	151 537	156 008	160 874	164 852	169 319	172 132	177 963	181 307	Banco de Crédito
Banco Interbank	122 892	124 249	123 165	126 294	127 575	132 702	131 264	128 881	133 716	133 433	135 023	138 791	140 946	Banco Interbank
Banco Scotiabank	78 884	80 660	82 786	88 196	92 233	96 532	95 414	95 466	105 259	102 073	106 062	108 422	108 101	Banco Scotiabank
Banco Mibanco	39 312	38 409	37 266	37 138	38 101	37 961	38 463	38 965	38 168	37 862	38 408	39 276	39 715	Banco Mibanco
Banco de Comercio	n.d.	n.d.	n.d.	n.d.	n.d.	n.d.	39 439	19 788	21 228	21 990	22 216	23 804	21 905	Banco de Comercio
Banco Azteca	3 976	4 240	4 376	4 584	4 792	5 019	5 322	5 260	5 125	5 062	5 108	5 462	5 496	Banco Azteca
Banco Financiero	1 763	1 779	1 716	1 695	1 682	1 663	1 669	1 603	1 504	1 437	1 386	1 356	1 371	Banco Financiero
A2. YURIMAGUAS:	67 899	67 625	69 623	71 592	73 475	75 043	79 544	80 424	82 205	84 033	86 028	89 691	94 034	A2. YURIMAGUAS:
Banco Continental	49 549	49 925	51 147	52 893	54 289	55 373	59 129	59 708	60 983	61 737	62 843	65 210	68 844	Banco Continental
Banco de Crédito	18 241	17 590	18 369	18 598	19 090	19 577	20 324	20 625	21 139	22 214	23 104	24 398	25 102	Banco de Crédito
Banco Financiero	109	110	107	101	96	93	91	91	83	82	81	83	88	Banco Financiero
B. EMPRESAS FINANCIERAS LORETO	47 034	49 966	51 240	53 094	54 631	50 358	58 804	55 588	59 205	59 206	57 442	57 668	58 558	B. EMPRESAS FINANCIERAS LORETO
B1. IQUITOS:	45 596	48 424	49 728	51 549	52 987	48 622	56 876	53 576	57 125	57 126	55 345	55 580	56 492	B1. IQUITOS:
Financiera CrediScotia	32 681	34 650	35 776	37 214	38 447	39 705	41 485	41 546	41 279	41 280	39 695	39 643	40 459	Financiera CrediScotia
Financiera Efectiva *	6 316	6 769	6 696	6 748	6 689	6 832	7 204	7 387	7 603	7 603	7 937	8 365	8 461	Financiera Efectiva *
Financiera TFC	6 599	7 005	7 256	7 587	7 851	2 085	8 187	4 643	8 243	8 243	7 713	7 572	7 572	Financiera TFC
B2. YURIMAGUAS:	1 438	1 542	1 512	1 545	1 644	1 736	1 928	2 012	2 080	2 080	2 097	2 088	2 066	B2. YURIMAGUAS:
Financiera Efectiva *	1 438	1 542	1 512	1 545	1 644	1 736	1 928	2 012	2 080	2 080	2 097	2 088	2 066	Financiera Efectiva *
C. ENTIDADES MICROF. N.B. LORETO	182 348	186 651	188 730	192 244	195 193	196 379	198 463	201 462	201 782	203 124	208 456	215 232	222 545	C. ENTIDADES MICROF. N.B. LORETO
C1. IQUITOS:	123 198	127 068	129 021	131 497	133 205	134 958	137 228	139 632	139 541	140 977	146 384	152 000	157 990	C1. IQUITOS:
C.M.A.C. de Maynas	112 777	116 028	117 133	118 287	119 121	120 125	121 471	123 334	123 092	123 867	130 133	134 271	139 212	C.M.A.C. de Maynas
C.M.A.C. de Piura	6 367	6 530	6 798	7 526	7 842	8 045	8 467	8 635	8 564	8 902	8 189	8 981	9 984	C.M.A.C. de Piura
C.R.A.C. Nuestra Gente	4 054	4 510	5 090	5 684	6 242	6 788	7 290	7 663	7 885	8 208	8 062	8 748	8 794	C.R.A.C. Nuestra Gente
C2. REQUENA:	5 773	5 657	5 584	5 540	5 616	5 713	5 758	5 715	5 838	5 891	6 165	6 346	6 569	C2. REQUENA:
C.M.A.C. de Maynas	5 773	5 657	5 584	5 540	5 616	5 713	5 758	5 715	5 838	5 891	6 165	6 346	6 569	C.M.A.C. de Maynas
C3. YURIMAGUAS:	53 377	53 926	54 125	55 207	56 372	55 708	55 477	56 115	56 403	56 256	55 907	56 886	57 986	C3. YURIMAGUAS:
C.M.A.C. de Paita	22 902	23 085	22 985	23 004	23 608	23 003	22 314	22 474	22 117	22 023	21 598	21 755	21 466	C.M.A.C. de Paita
C.M.A.C. de Piura	16 985	16 778	17 078	17 846	18 194	17 944	18 040	18 226	18 264	18 221	17 706	17 959	18 868	C.M.A.C. de Piura
C.M.A.C. de Maynas	13 490	14 063	14 062	14 357	14 570	14 761	15 123	15 415	16 022	16 012	16 603	17 172	17 652	C.M.A.C. de Maynas
TOTAL SISTEMA FINANCIERO LORETO	947 313	954 347	952 838	989 766	1 018 440	1 039 295	1 107 074	1 101 508	1 132 039	1 147 663	1 172 037	1 200 501	1 233 776	TOTAL SISTEMA FINANCIERO LORETO
- Moneda Nacional	763 232	774 268	774 997	796 726	819 910	832 919	902 594	893 908	917 885	936 277	950 483	977 314	1 004 038	- Moneda Nacional
- Moneda Extranjera	184 081	180 079	177 841	193 040	198 530	206 376	204 480	207 600	214 154	211 386	221 554	223 187	229 738	- Moneda Extranjera

* Edpyme Efectiva hasta marzo 2010.

Fuente: Superintendencia de Banca y Seguros. (www.sbs.gob.pe)

Elaboración: BCRP. Sucursal Iquitos. Departamento de Estudios Económicos.

Síntesis Económica de Loreto Noviembre 2011

Anexo Nº 24

LORETO: CARTERA PESADA EN EL SISTEMA FINANCIERO 1/.

(En porcentajes)

	2010		2011											
	Nov.	Dic.	Ene.	Feb.	Mar.	Abr.	May.	Jun.	Jul.	Ago.	Set.	Oct.	Nov.	
A. EMPRESAS BANCARIAS LORETO	1.2	1.3	1.3	1.3	1.3	1.3	1.2	1.1	1.9	1.8	1.7	1.7	1.5	A. EMPRESAS BANCARIAS LORETO
A1. IQUITOS:	1.3	1.4	1.4	1.3	1.3	1.3	1.2	1.1	2.0	1.9	1.8	1.8	1.6	A1. IQUITOS:
Banco Azteca	12.6	9.5	9.0	9.0	8.5	8.4	8.1	7.8	7.7	7.5	7.4	7.3	7.3	Banco Azteca
Banco Mibanco	3.4	3.5	4.1	4.0	3.5	4.0	4.3	4.8	4.5	4.2	4.9	4.2	4.8	Banco Mibanco
Banco de Crédito	1.4	1.7	1.7	1.3	1.3	1.3	0.1	0.1	3.0	2.7	2.7	2.6	1.5	Banco de Crédito
Banco Financiero	3.0	2.8	2.9	2.8	2.8	2.6	2.7	2.6	2.5	2.7	2.6	2.5	2.4	Banco Financiero
Banco Scotiabank	2.5	2.6	2.2	2.5	2.5	2.7	2.8	2.8	3.0	2.5	2.3	2.6	2.8	Banco Scotiabank
Banco Interbank	0.5	0.8	1.0	0.9	1.0	0.9	1.5	1.4	1.6	1.7	1.8	1.9	2.0	Banco Interbank
Banco de Comercio	-	-	-	-	-	-	-	1.0	0.9	1.9	1.3	1.5	1.2	Banco de Comercio
Banco Continental	0.6	0.5	0.6	0.5	0.6	0.5	0.7	0.4	0.9	0.9	0.8	0.7	0.7	Banco Continental
A2. YURIMAGUAS:	1.1	0.6	0.7	1.1	1.2	1.2	1.1	1.1	0.9	0.7	1.0	0.7	0.4	A2. YURIMAGUAS:
Banco Financiero	2.9	2.8	2.9	2.7	2.8	2.6	2.6	2.6	2.6	2.6	2.5	2.5	2.5	Banco Financiero
Banco de Crédito	1.8	0.2	0.2	2.9	2.8	2.7	2.6	2.6	2.1	1.5	2.5	1.6	0.5	Banco de Crédito
Banco Continental	0.8	0.7	0.8	0.5	0.7	0.6	0.6	0.6	0.5	0.5	0.4	0.4	0.4	Banco Continental
B. EMPRESAS FINANCIERAS LORETO	3.9	3.8	3.7	3.5	3.6	3.4	4.0	4.0	4.5	5.0	5.1	5.2	5.1	B. EMPRESAS FINANCIERAS LORETO
B1. IQUITOS:	3.9	3.8	3.7	3.5	3.6	3.4	4.0	4.0	4.5	5.0	5.1	5.2	5.2	B1. IQUITOS:
Financiera TFC	5.8	5.8	5.9	6.7	6.4	7.3	6.9	6.9	7.5	7.6	7.5	7.4	7.4	Financiera TFC
Financiera CrediScotia	3.6	3.4	3.2	2.9	2.9	3.0	3.4	3.7	4.0	4.7	4.9	5.1	5.1	Financiera CrediScotia
Financiera Efectiva *	3.7	3.8	4.0	3.7	3.9	4.0	4.0	3.8	3.9	3.9	3.8	3.9	3.9	Financiera Efectiva *
B3. YURIMAGUAS:	3.7	3.8	4.0	3.7	3.9	4.0	4.0	3.8	3.9	3.9	3.8	3.9	3.9	B3. YURIMAGUAS:
Financiera Efectiva *	3.7	3.8	4.0	3.7	3.9	4.0	4.0	3.8	3.9	3.9	3.8	3.9	3.9	Financiera Efectiva *
C. ENTIDADES MICROF. N.B. LORETO	6.4	5.7	5.6	5.7	5.4	5.4	5.3	5.4	5.9	5.8	5.6	6.4	6.3	C. ENTIDADES MICROF. N.B. LORETO
C1. IQUITOS:	4.8	4.1	4.2	4.4	4.1	4.3	4.3	4.4	4.9	4.9	4.8	5.8	5.7	C1. IQUITOS:
C.M.A.C. de Piura	3.8	3.7	4.0	4.5	4.2	3.9	5.8	5.9	6.6	6.3	6.4	20.7	19.8	C.M.A.C. de Piura
C.R.A.C. Nuestra gente	19.1	0.4	0.7	1.2	1.3	1.9	2.7	3.4	4.1	4.3	5.1	5.8	6.8	C.R.A.C. Nuestra gente
C.M.A.C. de Maynas	4.4	4.2	4.4	4.5	4.3	4.4	4.2	4.3	4.8	4.9	4.7	4.9	4.7	C.M.A.C. de Maynas
C2. REQUENA:	3.4	3.0	3.2	4.1	4.2	5.6	4.9	7.4	6.9	8.0	7.3	7.3	8.4	C2. REQUENA:
C.M.A.C. de Maynas	3.4	3.0	3.2	4.1	4.2	5.6	4.9	7.4	6.9	8.0	7.3	7.3	8.4	C.M.A.C. de Maynas
C3. YURIMAGUAS:	10.2	10.0	9.1	8.9	8.3	8.1	8.0	7.8	8.1	7.8	7.6	7.6	7.5	C3. YURIMAGUAS:
C.M.A.C. de Piura	14.6	14.4	12.9	10.7	10.5	10.3	10.4	10.0	10.6	10.4	10.5	10.6	9.8	C.M.A.C. de Piura
C.M.A.C. de Païta	9.6	9.6	8.5	9.8	8.4	8.1	7.8	7.6	7.8	7.5	7.3	7.3	7.7	C.M.A.C. de Païta
C.M.A.C. de Maynas	5.6	5.4	5.5	5.2	5.6	5.5	5.3	5.4	5.6	5.4	5.0	5.0	4.7	C.M.A.C. de Maynas
TOTAL SISTEMA FINANCIERO LORETO	2.4	2.3	2.3	2.3	2.2	2.2	2.1	2.0	2.7	2.6	2.6	2.7	2.5	TOTAL SISTEMA FINANCIERO LORETO

1/ cifras preliminares.

* Edpyme Efectiva hasta marzo 2010.

Fuente: Empresas del Sistema Financiero de Loreto y Superintendencia de Banca y Seguros.

Elaboración: BCRP, Sucursal Iquitos. Departamento de Estudios Económicos.

VII. Ficha Técnica del Indicador de Actividad Económica Regional

Es un indicador parcial, que busca medir la evolución de la economía regional, a partir de los principales sectores, los cuales representan el 52,0 por ciento del valor agregado bruto de Loreto, publicado por el INEI.

El indicador se obtiene mediante la agregación ponderada de los índices sectoriales, utilizando como factor de ponderación la estructura porcentual anual del año 2007, elaborado por el INEI.

$$\text{Indicador regional} = \sum_{i=1}^n I_{\text{sector } i(t)} * w_i$$

I_i = Índice del sector i en el período (mes) t

n = Número de sectores que componen el índice

w_i = Peso relativo ponderado del sector i en base a su contribución al PBI departamental 2007.

Lo sectores que incluye son: agropecuario, pesca, minería, manufactura, electricidad y agua, servicios gubernamentales y servicios financieros.

El índice de los sectores agropecuario, pesca, minería, manufactura, electricidad y agua, se calcula en base al valor bruto de producción, de la siguiente manera:

$$\text{Índice sector } i = \left[\frac{VBP_{it}}{VBP_i \text{ prom. 2007}} \right] * 100$$

Donde:

i = Sector analizado

VBP_{it} = Valor Bruto de la Producción del sector i del mes t a precios de 1994.

$VBP_{i \text{ prom. 2007}}$ = Valor Bruto de Producción promedio 2007 del sector i a precios de 1994.

Procedimiento:

- La clasificación de los sectores productivos se basa en la Clasificación Industrial Internacional Uniforme (CIIU-Revisión 3).
- Las fuentes de la información sectorial son:
 - Para los sectores agropecuario, pesca y minería sus respectivos ministerios.

- Para el sector manufactura: Encuesta de la Dirección Regional de la Producción y la Encuesta directa a empresas representativas.
- Para el sector electricidad y agua: Osinergmin, Electro Oriente y EPS SEDALORETO S.A.
- Para los sectores servicios gubernamentales y servicios financieros: Gobierno Regional de Loreto y la SBS, respectivamente.

c) El valor bruto de producción de los sectores agropecuario, pesca, minería, electricidad y agua, se obtiene de la aplicación de los precios del año base (1994), a los volúmenes de producción. Los precios del año base, son los utilizados por la Dirección Nacional de Cuentas Nacionales del INEI.

d) El valor de los servicios gubernamentales se calcula a partir del gasto en *remuneraciones y bienes y servicios* del Gobierno Regional, que se deflactan a precios de 1994, utilizando el IPC e IPM, en cada caso.

e) El valor de los servicios financieros se calcula a partir de los saldos de intermediación (créditos y depósitos) de las instituciones financieras que operan en Loreto, deflactados a precios de 1994, utilizando el IPC.

g) Estructura del indicador regional

Sector	Ponderación (%) 1/
Agropecuario	15,8
Pesca	1,0
Minería	7,9
Manufactura	12,6
Electricidad y agua	2,0
Servicios gubernamentales	10,9
Servicios financieros 2/	1,8
Total	52,0

1/ Estructura del valor agregado bruto de Loreto del año 2007, publicado por el INEI.

2/ Se considera como ponderación el promedio nacional.